

# විසල් නුවරඑළිය සංවර්ධන සැලැස්ම

2019 - 2030

වෙළුම 1



නාගරික සංවර්ධන අධිකාරිය  
නුවරඑළිය දිස්ත්‍රික් කාර්යාලය



# විසල් නුවරඑළිය සංවර්ධන සැලැස්ම

වෙළුම - 1



නාගරික සංවර්ධන අධිකාරිය  
2019-2030

G 30683  
T-9  
2nd



# ශ්‍රී ලංකා ප්‍රජාතාන්ත්‍රික සමාජවාදී ජනරජයේ ගැසට් පත්‍රය

අති විශේෂ

අංක 2135/27 - 2019 අගෝස්තු මස 06 වැනි අඟහරුවාදා - 2019.08.06

(රජයේ බලයපිට ප්‍රසිද්ධ කරන ලදී)

## I වැනි කොටස: (I) වැනි ඡේදය - සාමාන්‍ය රජයේ නිවේදන

නුවරඑළිය මහ නගර සභාව සහ නුවරඑළිය ප්‍රාදේශීය සභාව (කොටසක්) බල ප්‍රදේශයන්ගෙන් සමන්විත වන නුවරඑළිය නාගරික සංවර්ධන ප්‍රදේශය සඳහා වූ සංවර්ධන සැලැස්ම අනුමත කිරීම පිළිබඳ දැන්වීමයි

1978 අංක 41 දරණ නාගරික සංවර්ධන අධිකාරිය (සංශෝධිත) පනතේ 8අ වගන්තිය යටතේ පැවරී ඇති බලතල අනුව නුවරඑළිය මහ නගර සභාව සහ නුවරඑළිය ප්‍රාදේශීය සභාව (කොටසක්) බල ප්‍රදේශයන්ගෙන් සමන්විත වන නුවරඑළිය නාගරික සංවර්ධන ප්‍රදේශය සඳහා පිළියෙල කරන ලද සංවර්ධන සැලැස්ම මහානගර හා බස්නාහිර සංවර්ධන අමාත්‍ය පාඨලී වම්පික රණවක වන මා විසින්, එකී පනතේ 8ඊ වගන්තිය යටතේ මා වෙත පැවරී ඇති බලතල වලට අනුකූලව 2019 අගෝස්තු මස 01 දින අනුමත කරන ලද බව, එකී පනතේ 8ල වගන්තිය ප්‍රකාරව ශ්‍රී ලංකා ප්‍රජාතාන්ත්‍රික සමාජවාදී ජනරජයේ ජනතාව වෙත දැනුම් දෙමි.

පාඨලී වම්පික රණවක,  
මහානගර හා බස්නාහිර සංවර්ධන අමාත්‍ය.

2019 අගෝස්තු මස 01 වන දින,  
මහානගර හා බස්නාහිර සංවර්ධන අමාත්‍යාංශය,  
17 හා 18 වන මහල,  
"සුනුරුපාය",  
සුභතිපුර පාර,  
බත්තරමුල්ල.



2 A I කොටස: (I) ඡේදය - ශ්‍රී ලංකා ප්‍රජාතාන්ත්‍රික සමාජවාදී ජනරජයේ අති විශේෂ ගැසට් පත්‍රය - 2019.08.06

නුවරඑළිය මහ නගර සභාව සහ නුවරඑළිය ප්‍රාදේශීය සභාව (කොටසක්) බල ප්‍රදේශයන්ගෙන් සමන්විත වන නුවරඑළිය නාගරික සංවර්ධන ප්‍රදේශය සඳහා වූ සංවර්ධන සැලැස්ම අනුමත කිරීම

1982 අංක 4 දරණ පනතෙන් සංශෝධිත 1978 අංක 41 දරණ නාගරික සංවර්ධන අධිකාරිය පනතේ 8අ වගන්තියේ බලතල ප්‍රකාරව නුවරඑළිය මහ නගර සභාව සහ නුවරඑළිය ප්‍රාදේශීය සභාව (කොටසක්) බල ප්‍රදේශයන්ගෙන් සංයුක්ත වන නුවරඑළිය නාගරික සංවර්ධන ප්‍රදේශය සඳහා සකස් කරන ලද සංවර්ධන සැලැස්ම මහානගර හා බස්නාහිර සංවර්ධන අමාත්‍ය ගරු පාඨලී වම්පික රණවක මැතිතුමා විසින්, එම සංශෝධිත පනතේ 8ඊ වගන්තියෙන් එතුමන් වෙත පැවරී ඇති බලතල ප්‍රකාරව 2019 අගෝස්තු මස 01වන දින අනුමත කරන ලද බව මහජනතාවට මෙයින් දැනුම් දෙමි.

ආචාර්ය ජගත් මුණසිංහ,  
සභාපති,  
නාගරික සංවර්ධන අධිකාරිය.

2019 අගෝස්තු මස 01 වන දින.

08 - 754



**ලේඛණ තොරතුරු**

ග්‍රන්ථ නාමය  
ප්‍රදේශ සීමාව

: විසල් නුවරඑළිය නගර සංවර්ධන සැලැස්ම  
: නුවරඑළිය මහ නගර සභා සීමාවේ හා නුවරඑළිය ප්‍රදේශය සභා සීමාවට අයත් බඹරකැලේ, බංගලාහත, බුලුආල, භාවාඵලිය- නැගෙනහිර, භාවාඵලිය - උතුර, භාවාඵලිය- බටහිර, කලාපුර, කලුකැලේ, කැලේගාල, මාගස්තොට, මිපිලිමාන, මිහිදුපුර, නුවරඑළිය, නුවරඑළිය- මධ්‍යම, නුවරඑළිය බටහිර, රුවන්ඵලිය, සඳකැන්න, සීතාඵලිය, ශාන්තිපුර, ටොප්පාස්, වින්ඩිකෝනර් යන ග්‍රාම සේවා කොට්ඨාශ

සේවාදායකයන් / පරදු පාර්ශවයන්

: ප්‍රදේශයේ පදිංචි ජනතාව හා සියළුම රාජ්‍ය, පෞද්ගලික ආයතන, සමිති හා සමාගම්

ඉදිරිපත් කල දිනය  
චාරිතා චල තත්වය

: 01/12/2018  
: අවසන්

සැලැස්ම කණ්ඩායම	නම	තනතුර	දිනය
මූලික	එන්.ඒ.එස්.එන්. නිශ්ශංක	අධ්‍යක්ෂ(මධ්‍යම පළාත)	
මූලික	එච්.එම්.ඩබ්ලිව්.හේරත්	නි.අධ්‍යක්ෂ (සැලැස්ම)	
මූලික	පී.ඩබ්.එන්.එම්. පරණගම	සැලැස්ම නිලධාරී	
මූලික	එම්.එච්.පී. මධුෂාණි	සහකාර සැලැස්ම නිලධාරී	
විචාරක	ජේ.එම්.යූ.එස්.කුමාර	සැලැස්ම නිලධාරී	
විචාරක	සී.කේ.රත්නසිංහ	සැලැස්ම නිලධාරී	

**ලේඛන ඉදිරිපත් කිරීම පිළිබඳ විස්තර**

පිටපත් අංකය	විස්තරය	ඉදිරිපත් කල දිනය	නිකුත් කිරීම සඳහා අනුමැතිය
01	කෙටුම්පත්	21.11.2018	
	අවසන්		



### ගරු අමාත්‍යතුමාගේ පණිවිඩය



1978 හි අංක 41 දරණ නාගරික සංවර්ධන අධිකාරී පනත යටතේ නාගරික සංවර්ධන අධිකාරිය පිහිටුවනු ලැබූ අතර පසුගිය වසර 40 පුරාවටම නාගරික සංවර්ධන අධිකාරිය නාගරික ප්‍රදේශවල සැලසුම් සහගත නාගරික සංවර්ධනයක් සඳහා දායකත්වය සපයනු ලබයි. මෙම මොහොත වන විට නාගරික සංවර්ධන අධිකාරිය තම ගමන් මගෙහි තවත් එක් සන්ධිස්ථානයක් පසුකරමින් පුළුල් සංවර්ධන සැලසුම් මධ්‍යම පළාතේ සෑම නාගරික සංවර්ධන ප්‍රදේශයක් සඳහාම සකස් කිරීම සඳහා කටයුතු කොට ඇත.

මෙම සංවර්ධන සැලැස්ම තුළින් නුවරඑළිය මහ නගර සභා සීමාව හා නුවරඑළිය ප්‍රාදේශීය සභා සීමාවෙන් කොටසක් සඳහා ඒකාබද්ධ හා තුලනාත්මක සංවර්ධනයක් ඇති කිරීමට අපේක්ෂා කරනු ලැබේ.

නුවරඑළිය නගරය පරිපාලනමය වශයෙන් නුවරඑළිය දිස්ත්‍රික්කයේ ප්‍රධානම නගරය වන අතර එය දිවයිනේ ප්‍රධාන සංචාරක ආකර්ෂණ ප්‍රදේශයක් බවට පත්ව ඇත. ඒහෙයින් නේවාසික හා සංචාරක විශාල ජන සංඛ්‍යාවකට සේවා සපයනු ලබයි. තව දුරටත් සලකා බැලීමේදී නුවරඑළිය ප්‍රදේශය පාරිසරික සංවේදීතාවය හා සුන්දරත්වයෙන් ඉහළ තැනක පිහිටි ප්‍රදේශයකි.

ඒ අනුව ප්‍රදේශය සතු මෙම නුවරඑළියටම අවේනික වූ පරිසර පද්ධතිය හා සංවේදීතාව ආරක්ෂා කර ගනිමින් පාරිසරික සංචාරක කර්මාන්තයටත් උඩරට එළවළු වගාව හා තේ වගාව ප්‍රමුඛ කරගත් සමතුලිත ආර්ථික වර්ධනයක් ලඟා කර ගැනීමටත් හැකිය.

අපගේ උත්සහය දිවයිනේ ඉහළ උන්නතාංශයකින් පිහිටි ඉතා සංවේදී පරිසර පද්ධතිය ආරක්ෂා කර ගනිමින් සියළු පරදු පාර්ශවයන්ට විදිය හැකි ප්‍රදේශයක් බවට පත් කිරීමයි.

මාගේ අවබෝධය අනුව සංවර්ධන සැලැස්ම සකස් කිරීම සඳහා වෘත්තීයවේදීන්, විශේෂඥයන්, පාර්ශවකරුවන් හා ප්‍රජාවගේ පුළුල් උපදේශනය සමඟින් නවීන ක්‍රමෝපායන් යොදා ගනිමින් විශිෂ්ඨ තාක්ෂණික ක්‍රමවේදයන් හා නවෝත්පාදිත ප්‍රවේශයන්ද ලැබී ඇත. ඒ අනුව, සභාපතිතුමා, අධ්‍යක්ෂ ජනරාල්, සැලසුම් කණ්ඩායම හා නොයෙක් ආකාරයේ මෙම කාර්ය සාර්ථක කර ගැනීමට උපකාර කල නාගරික සංවර්ධන අධිකාරියේ සියලුම නිලධාරීන්ගේ සේවය මම අගය කරමි. තවදුරටත් අදාල පළාත් පාලන ආයතන, රාජ්‍ය හා පෞද්ගලික අංශයේ ආයතන හා සාමාන්‍ය ජනතාවගේ සහයෝගය හා දායකත්වය එක සමාන අයුරින් මෙම කාර්ය උදෙසා යෙදවීම තුළින් විසල් නුවරඑළිය සංවර්ධන සැලැස්ම සාර්ථකව ක්‍රියාත්මක කර ගැනීමට මග සැලසෙනු ඇත.

පාඨලී වම්පික රණවක

මහ නගර හා බස්නාහිර සංවර්ධන අමාත්‍යා



### ගරු සභාපතිතුමාගේ පණිවිඩය



වර්තමානය වන විට නාගරික සංවර්ධන අධිකාරිය ශ්‍රී ලංකාවේ නාගරික සැලසුම් සකස් කිරීමට හා එම සැලසුම් ක්‍රියාත්මක කිරීමට ඇති ප්‍රධානතම ආයතනය වන අතර නාගරික පරිසරය ගුණාත්මක ලෙස කළමනාකරනය කිරීමේ වගකීමද එසේම පැවරී ඇත. 1978 වර්ෂයේදී මෙම ආයතනය ස්ථාපිත කිරීමේ පරමාර්ථය වී ඇත්තේ ඒකාබද්ධ සැලසුම් සකස් කිරීම හා ක්‍රියාත්මක කිරීම තුළින් නාගරික ප්‍රදේශවල හා එහි ජනතාවගේ පොදු යහපැවැත්ම ප්‍රවර්ධනය හා නියාමනය කිරීමයි.

1982 අංක 4 දරණ නාගරික සංවර්ධන අධිකාරි සංශෝධිත පනතෙහි (II කොටස 8 වන වගන්තිය 8 අ [II]) අනුව අමාත්‍යවරයා විසින් නාගරික සංවර්ධන ප්‍රදේශයන් ලෙස ප්‍රකාශයට පත් කරන ලද ප්‍රදේශයන්හි සංවර්ධන සැලසුම් සකස් කිරීම අත්‍යාවශ්‍ය කරුණක්ව ඇත. විසල් නුවරඑළිය ප්‍රදේශය සඳහා සකස් කරනු ලැබූ සංවර්ධන සැලැස්ම සකස් කිරීම හා බලාත්මක කිරීම, එම විධිවිධාන යටතේ සිදු කර ඇත. නුවරඑළිය ප්‍රදේශය නාගරික සංවර්ධන ප්‍රදේශයක් ලෙස ප්‍රකාශයට පත් කිරීමේ ප්‍රතිඵලයක් ලෙස නාගරික සංවර්ධන අධිකාරිය නුවරඑළිය නගරය හා ඒ අවට ප්‍රදේශයන්හි භෞතික, ආර්ථික, සාමාජීය හා පාරිසරික කරුණු සැලකිල්ලට ගෙන විසල් නුවරඑළිය සංවර්ධන සැලැස්ම අවසන් කර ඇත.

මෙම සැලැස්ම ක්‍රියාත්මක කිරීමේදී, අපගේ ගමන් මාර්ගය සුමට නොවන අතර, අභියෝග පිරුණු, අවිනිශ්චිතයන්ගෙන් සැදී විෂම බලාපොරොත්තුවලින් අපවිත්‍ර වූ කටුක ගමන් මාර්ගයක් බව අප අමතක කර නොමැත. නාගරික සංවර්ධන අධිකාරිය වර්තමානයේ අවශ්‍ය පද්ධති, මෙවලම්, හා ක්‍රමෝපායන් තුළින් සන්නද්ධව අභියෝගයන් සඳහා මුහුණ දීමටත්, අවිනිශ්චිතභාවයට ඔරොත්තු දීම තුළින් සමබර පාරිසරික හා ආර්ථික සංවර්ධනයක් ලඟා කර ගැනීමටත් නුවරඑළිය නගරය ඇතුළු ප්‍රදේශය “මිහිදුම් කඳුකරයේ පාරාදීසය” බවට පත් කිරීමට අධිෂ්ඨාන කොට ගෙන සිටියි.

මෙම පුළුල් කාර්ය සාර්ථකව ඉටු කර ගැනීම සඳහා කැපවීමෙන් හා වෙහෙස මහන්සි වී වැඩකටයුතු කරන නාගරික සංවර්ධන අධිකාරියේ සැලසුම් කණ්ඩායම හා නන් අයුරින් සහයෝගය දැක්වූ සැමට මාගේ හෘදයාංගම කෘතවේදීත්වය පිරිනැමීම සඳහා මෙය අවස්ථාවක් කර ගන්නා අතර මෙම සැලසුම ක්‍රියාත්මක කිරීම සඳහා මේ හා සමාන සහයෝගය ඉදිරියටත් බලාපොරොත්තු වෙමි.

ආචාර්ය ජගත් මුණසිංහ

සභාපති , නාගරික සංවර්ධන අධිකාරිය

### නුවරඑළිය මහ නගර සභාවේ ගරු නගරාධිපතිතුමාගේ පණිවිඩය



නුවරඑළිය යනු ස්වභාවික සෞන්දර්යය හා සලකා බලන කල අගනා ස්ථානයක් ගන්නා ආකර්ශනීය ප්‍රදේශයකි. මධ්‍යම කඳුකරයේ මධ්‍යගතව පිහිටි මෙම ප්‍රදේශය තමන්ටම අවේනික වූ පාරිසරික සුවිශේෂී හා දේශගුණ තත්වයන්ගෙන් අනුන වේ. එසේම ශ්‍රී ලංකාවේ වෙනත් ප්‍රදේශ වලින් වඩා ශීත දේශගුණික තත්වයක් පැවතීම ද විශේෂ කරුණක් ලෙස දැක්විය හැක. එසේම ඉතා දිගු ඉතිහාසයකට උරුමකම් කියනා මෙම ප්‍රදේශය දීර්ඝ කාලීනව විකාශනය වී අදවන විට සෑම අංශයකින්ම සංවර්ධිත මට්ටමකට පත්ව ඇති බව පවසනුයේ ඉතා සතුටිනි.

තවද නුවරඑළිය යනු වනාන්තර ගහනයෙන් යුක්ත ඉහළ උන්නතාංශයකින් හෙබි සුන්දර කඳුපන්තීන්ගෙන් වටවූ සුන්දර ප්‍රදේශයකි. මෙම ආවේණික දේශගුණික තත්වයන් නිසාවෙන්ම අනන්‍ය වූ උඩරට එළවළු වගාව ප්‍රදේශය පුරාම වගා කරන බව දක්නට ලැබේ. එසේම වර්ෂාවත් වූ නෙත් සිත් පැහැර ගන්නා ලක්ෂණවලින් හෙබි විසිතුරු මල් වර්ගයන්ද ප්‍රදේශයට එක් කරනුයේ මනා සුන්දරත්වයයි.

උක්ත අනන්‍ය වූ කාරණා හේතුවකට ගනිමින් සංචාරක ආකර්ශණීය ස්ථානයන් අතරින් ප්‍රමුඛස්ථානයක් නිතැතින්ම හිමිකර ගැනීමට නුවරඑළිය සමත් වී ඇත. එබැවින් වර්තමානය වන විට සංචාරක ක්ෂේත්‍රය තුලින් ආර්ථික සංවර්ධනයක් මෙන්ම ඒ හා සමානව පාරිසරික හා සමාජීය මට්ටමේ දියුණුවක්ද දක්නට ලැබේ. එමෙන්ම නුවරඑළිය දිස්ත්‍රික්කයේ ප්‍රධාන පරිපාලන නගරය ලෙස ක්‍රියාකරන අතර වාණිජමය අංශයේද ප්‍රමුඛ කාර්යයභාරයක් උසුලන නගරයක් ලෙස හඳුනා දිය හැකිය.

එබැවින් උක්ත මා සදහන් කල සියළු කාරණා හා විභවතායන් සැලකිල්ලට ගැනීමෙන් මහ නගර හා බස්නාහිර සංවර්ධන අමාත්‍යාංශයේ මූලිකත්වයෙන් නාගරික සංවර්ධන අධිකාරිය විසින් ඉදිරි වර්ෂ 10ක් සදහා විසල් නුවරඑළිය සංවර්ධන සැලැස්ම නමින් නුවරඑළිය නගරය හා ඒ අවට කලාපයට සංවර්ධන සැලැස්ම සකස් කිරීම ප්‍රදේශයේ ප්‍රධාන පුරවැසියා ලෙස ඉතා සතුටට පත්වන බව පවසමි.

මෙම සංවර්ධන සැලැස්ම පිළිබඳව මා මාගේ විශේෂ අවධානයට යොමු කොට ඒ සම්බන්ධව අධ්‍යයනය කල බව දන්වන අතර ප්‍රදේශයේ ආර්ථික, සමාජීය, පාරිසරික සංචාරක හා අදාල සියලුම අංශයන්ගෙන් සංවර්ධනය විධිමත් හා ප්‍රවර්ධනය කිරීමේ අභිලාසය සහිතව මෙම සැලැස්ම සකස් කර ඇති බවද දක්නට ලැබේ. ඒතුලින් ඉදිරි දසවසරක කාලය තුලදී නුවරඑළිය නගරය සියළුම පාර්ශවයන්ට සේවා සපයන සෞභාග්‍යමත් ශීත කඳුකරයේ පාරාදීසයක් වන බව නොඅනුමානය.

එබැවින් මෙම සංවර්ධන සැලැස්ම සාර්ථකව ක්‍රියාත්මක කිරීමට හැකි වේවායි එකසිතින් ප්‍රාර්ථනා කරන අතර නුවරඑළිය මහ නගර සභාව ලෙස අප පූර්ණ දායකත්වය හා අවශ්‍ය සියලුම සහයෝගය ලබා දීමට බලාපොරොත්තුවන වන බවද තව දුරටත් දන්වා සිටිනු කැමැත්තෙමි

චන්දන ලාල් කරුණාරත්න

ගරු නගරාධිපති , නුවරඑළිය මහ නගර සභාව

### නුවරඑළිය ප්‍රාදේශීය සභාවේ ගරු සභාපතිතුමාගේ පණිවිඩය



නුවරඑළිය ප්‍රදේශය ස්වභාවික සෞන්දර්යයෙන් අනූන දෙස් විදෙස් සංචාරකයින්ගේ ආකර්ෂණය දිනාගත් ප්රදේශයකි. මධ්‍යම කඳුකරයේ මධ්‍යගතව පිහිටි මෙම ප්‍රදේශය තමන්ටම අවේනික වූ පාරිසරික සුවිශේෂතා හා දේශගුණික ලක්ෂණයන්ගෙන් සමන්විත වේ.

ඉහළ උන්නතාංශයකින් යුක්තව පිහිටීම වැඩි භූමි ප්‍රදේශයක් වනාන්තර ගහනයෙන් යුක්තව පිහිටීම, උඩරට තේ වගාව මෙන්ම උඩරට එළවළු වගාව සහිතව අනන්‍ය භූමි පරිභෝජන රටාවක් ප්‍රදේශයේ පෙන්වුම් කරයි.

බ්‍රිතාන්‍ය පාලන යුගයේ දී හඳුනාගන්නා ලද නුවරඑළිය කලාපය ජනාකීර්ණය වීම ආරම්භ වීමත් සමඟ අපරව්‍යුහ පහසුකම් සංවර්ධනයක් ඇති වූ අතර උඩරට තේ වගාව ආශ්‍රිතව ගොඩනගන ලද වතු ආර්ථිකය හා එහි ජන ජීවන රටාව තවදුරටත් නුවරඑළිය ප්‍රදේශය වර්ණවත් කරයි. එහෙයින් වර්තමානය වන විට ආර්ථික, පාරිසරික, සාමාජීය වශයෙන් වැඩි දියුණුවක් ප්‍රදේශය අපෙක්ෂා කරයි. එසේම පරිපාලනමය කේන්ද්‍රස්ථානයක් වශයෙන්ද නුවරඑළිය නගරය වැදගත් කාර්යයක් සිදුකරනු ලබයි.

මේ හෙයින් මෙම කටයුතු සැලකිල්ලට ගෙන ඉදිරියේදී ඇති වන ප්‍රවණතාවන් පිළිබඳව අධ්‍යයනය කර මහානගර හා බස්නාහිර සංවර්ධන අමාත්‍යාංශයේ මූලිකත්වයෙන් නාගරික සංවර්ධන අධිකාරිය මගින් ඉදිරි වසර 10 සඳහා සකස් කරනු ලබන විසල් නුවරඑළිය සංවර්ධන සැලැස්ම සඳහා නුවරඑළිය ප්‍රාදේශීය සභාවේ සභාපති ලෙස මා සතුටට පත් වෙමි.

මෙම සැලැස්ම පිළිබඳව අප විසින් අධ්‍යයනය කරන ලද අතර ඒ තුළින් ප්‍රදේශයේ ආර්ථික, සාමාජීය, පාරිසරික හා සංචාරක ක්ෂේත්‍රයේ සංවර්ධනයක් සිදු වෙනැයි බලාපොරොත්තු වෙමි.

ඉදිරි දස වසර තුලදී නුවරඑළිය ප්‍රදේශය ශිත කඳුකරයේ පාරාදීසය බවට පත්වීමට හැකියාව ඇති අතර මෙම සැලැස්ම සාර්ථකව ක්රියාවට නැංවීම සඳහා එකඟිතීන් ප්‍රාර්ථනා කරන අතර නුවරඑළිය ප්‍රාදේශීය සභාව ලෙස ඒ සඳහා පුර්ණ දායකත්වය ලබා දෙන බවද තවදුරටත් දන්වා සිටිමි.

වෙළු යෝගරාජ්

ගරු සභාපති ,නුවරඑළිය මහ නගර සභාව

### සංඥාපනය

මෙම සංවර්ධන සැලැස්ම නුවරඑළිය නගර සීමාව සහ නුවරඑළිය ප්‍රාදේශීය සහ සීමාවට අයත් ග්‍රාම සේවා කොට්ඨාශ 21ක් සඳහා ඉදිරි 10 වසර තුළ සිදුකරනු ලබන සංවර්ධන කටයුතු සඳහා සකස් කර ඇත. නුවරඑළිය නගරය නුවරඑළිය දිස්ත්‍රික්කයේ ප්‍රධාන පරිපාලන නගරය මෙන්ම පාරිසරික සුන්දරත්වයෙන් ඉහළ තැනක් හිමි සංචාරක මරමස්ථානයකි. නුවරඑළිය නගරය ජනගහනය 35,000ක් පමණ වන අතර විසල් සංවර්ධන සැලැස්මට පාදක කර ගනු ලබන සම්පූර්ණ ප්‍රදේශයේ ජනගහනය 52,000ක් පමණ වේ. මීට අමතරව වාර්ෂිකව විදේශීය සංචාරකයින් 135,000ක් හා දේශීය සංචාරකයින් 950,000ක් පමණ ප්‍රදේශයට පැමිණේ. ඒ අනුව සංචාරක කර්මාන්තය මූලික කර ගත් ප්‍රදේශයක් මෙන්ම උඩරට ඵලවළු වගාව හා තේ කර්මාන්තය ආශ්‍රිතව ප්‍රධාන ආර්ථික කටයුතු මෙහෙයවනු ලැබේ. මෙම සංවර්ධන සැලැස්මේ ප්‍රධාන අරමුණ වන්නේ පාරිසරික සංවේදී තාවය ආරක්ෂා කර ගනිමින් තිරසර සංවර්ධනයක් ලගා කර ගැනීමයි. සංචාරක, කෘෂිකාර්මික ක්ෂේත්‍රයේ ආර්ථික වර්ධනයක් මෙන්ම පාරිසරික සුන්දරත්වය ආරක්ෂා කර ගනිමින් ඉදිරි දස වසර සඳහා දැක්මක් ඒ සඳහා වන ඉලක්ක, අරමුණු හා උපාය මාර්ග මෙම සැලසුම් මගින් හඳුන්වා දී ඇත.



### පිළිගැන්වීම

මෙම විසල් නුවරඑළිය සංවර්ධන සැලැස්ම සකස් කර එළි දැක්වීම සඳහා සෘජුව හා වක්‍රව නන් අයුරුන් සහය දැක්වූ සියලු සම්පත් දායකයින්ට, පරදු පාර්ශවයන්ට ගෞරවනීය කෘතඥතාවය මේ මගින් පිළිගන්වනු ලැබේ.

පළමුව හා ප්‍රමුඛව නුවරඑළිය මහ නගර සභාවේ නගරාධිපති ගරු වන්දනා ලාල් කරුණාරත්න මැතිතුමා ඇතුළු නාගරික මන්ත්‍රීතුමන්ලාටද නුවරඑළිය ප්‍රාදේශීය සභාවේ ගරු සභාපති වී.යෝගරාජ් මැතිතුමා ඇතුළු ප්‍රා දේශීය සභා මන්ත්‍රීතුමන්ලාටද නුවරඑළිය මහනගර සභාවේ කොමසාරිස්තුමිය ඇතුලු එහි සියලු කාර්ය මණ්ඩලයටද නුවරඑළිය ප්‍රා දේශීය සභාවේ ලේකම්තුමා ඇතුලි සියලු කාර්ය මණ්ඩලයටද මෙම විසල් නුවරඑළිය 2028 සැලැස්ම සකස් කිරීම උදෙසා ලබා දුන් සහයට හෘදයාංගම කෘතඥතාවය පුද කරමි.

එසේම නාගරික සංවර්ධන අධිකාරියේ සභාපතිතුමා අධ්‍යක්ෂ ජනරාල්තුමා නියෝජ්‍ය අධ්‍යක්ෂ ජනරාල් සැලසුම්, සංවර්ධන සැලසුම් අංශය, පර්යේෂණ හා සංවර්ධන අංශය, පරිසර හා භූ දර්ශන අංශය, භූගෝලීය තොරතුරු පද්ධති අංශය හා බලාත්මක අංශය විසින් ලබා දුන් අදහස්, උපකාර හා දෛර්යය වෙනුවෙන් හෘදයාංගම හා ගෞරවනීය කෘතඥතාවය පුද කර සිටිමු.

අවසන් වශයෙන් විසල් නුවරඑළිය සංවර්ධන සැලැස්ම සකස් කිරීම උදෙසා සහය දැක්වූ සියලුම පරදු පාර්ශවයන් වෙත මෙමගින් ස්තූතිය පුද කර සිටිමු.



පටුන

ලේඛණ තොරතුරු	i
ගරු ඇමතිතුමාගේ පණිවිඩය	ii
නුවරඑළිය මහ නගර සභාවේ ගරු නගරාධිපතිතුමාගේ පණිවිඩය	iii
නුවරඑළිය ප්‍රාදේශීය සභාවේ ගරු සභාපතිතුමාගේ පණිවිඩය	iv
සංඥාපනය	v
පිළිගැන්වීම	vi
පටුන	vii
<u>කොටස - I</u>	
1. පරිච්ඡේදය - හැඳින්වීම	1
1.1. සංවර්ධන සැලැස්ම සකස් කිරීමේ පසුබිම	1
1.2. සැලසුම් කණ්ඩායම	2
1.3. විෂය පථය	16
1.4. සැලැස්ම ක්‍රියාවලිය	17
2. පරිච්ඡේදය - මූලික අධ්‍යයනයන්	18
2.1. අධ්‍යයන කලාපය	18
2.2. සැලසුම් සංදර්භය හා තත්ව විශ්ලේෂණය	19
2.3. සංවර්ධන සැලසුම් සීමාව තීරණය කිරීම	35
3. පරිච්ඡේදය - සංවර්ධන සැලැස්ම අවශ්‍යතාවය	39
3.1. ගැටලු හඳුනා ගැනීම	39
3.1.1. ගැටලු ප්‍රමුඛතා කරණය	40
3.2. මූලික ගැටලු පිළිබඳව විස්තරාත්මක අධ්‍යයනය	41
3.2.1. නුවරඑළිය පිළිබඳව ඇති පිළිබිඹු /විත්තරුපය වෙනස් වීම	41
3.2.2. ජල මූලාශ්‍ර වල පවතින ප්‍රමාණාත්මක හා ගුණාත්මක භාවය අඩුවීම	46
3.2.3. සංචාරක පහසුකම් ප්‍රමාණවත් නොවීම	50
3.2.4. අඩු පහසුකම් නිවාස සහ පැල්පත්	52
<u>කොටස - II</u>	46
4. පරිච්ඡේදය - සැලසුම් රාමුව	57
4.1. විසල් නුවරඑළිය 2018 – 2028 ඉදිරි දැක්ම	57
4.2. දැක්ම හැඳින්වීම	57
4.3. අරමුණු	57
4.4. පරමාර්ථ	58

5. පරිච්ඡේදය - SOWT (විශ්ලේශණය)	60
6. පරිච්ඡේදය - සැලැස්ම	84
6.1. සංකල්පමය සැලැස්ම	84
6.1.1. හැඳින්වීම	84
6.2. යෝජිත ඉඩම් පරිහරණ සැලැස්ම	86
6.3. ආර්ථික සංවර්ධන උපාය මාර්ග	88
6.3.1. හැඳින්වීම	88
6.3.2. උපායමාර්ග	89
6.4. පාරිසරික තිරසාර භාවය සඳහා වූ උපාය මාර්ග	93
6.4.1. පරිසර සංරක්ෂණ සඳහා වන උපාය මාර්ග	93
6.4.2. භූදර්ශන අලංකරණ සැලැස්ම	99
6.4.3. ආපදා කළමනාකරණ සැලැස්ම	101
6.5. සාමාජීය හා භෞතික අපරව්‍යුහ පහසුකම් උපාය මාර්ග	104
6.5.1. සේවා සැලැස්ම	104
6.5.1. (අ) නිවාස	104
6.5.1. (ආ) අධ්‍යාපනය	107
6.5.1. (ඇ) සෞඛ්‍ය සේවාව	108
6.5.2. ප්‍රවාහනය	111
6.5.3. පානීය ජල සැපයුම	115
6.5.4. විදුලි බල හා දුරකථන පහසුකම්	118
6.5.5. ජලපවහනය හා මලපවහන සැලැස්ම	119
6.5.6. සන අපද්‍රව්‍ය හා අපජලය කළමනාකරණය	121
6.6. පොදු විවෘත ස්ථාන සඳහා වන උපාය මාර්ග	123
6.6.1. හැඳින්වීම	123
6.6.2. උපායමාර්ග	125
6.7. සංස්කෘතික හා පෞරාණික ස්ථාන වැඩි දියුණු කිරීමේ උපාය මාර්ග	125

සිතියම් අංක

සිතියම් අංක 2.1 - අධ්‍යන ප්‍රදේශය	6
සිතියම් අංක 2.2 - භූ විෂමතාවය	10
සිතියම් අංක 2.3 - කඳු පන්තීන්	11
සිතියම් අංක 2.4 - ජල මූලාශ්‍ර	11
සිතියම් අංක 2.5 - ඉඩම් පරිහරණ රටාව	13
සිතියම් අංක 2.6 - ජන ඝනත්වය - 2012	16
සිතියම් අංක 2.7 - නිවාස ඝනත්වය - 2012	18
සිතියම් අංක 2.8 - පානීය ජල මූලාශ්‍ර	21
සිතියම් අංක 2.9 - නුවරඑළිය මහ නගර සීමාව	23
සිතියම් අංක 2.10 - භෞතික සීමාව	24

සිතියම් අංක 2.11 - සැලසුම් ප්‍රදේශය	26
සිතියම් අංක 3.1- ජලමූලාශ්‍ර ආක්‍රමණය	33
සිතියම් අංක 3.2 - 2010 - වනාන්තර ගහනය ( 40% ව.කි.මී 55.1)	34
සිතියම් අංක 3.3 2017 - වනාන්තර ගහනය 34% ව.කි.මී 46.92	34
සිතියම් අංක 3.4 - දරිද්‍රතා මට්ටම	44
සිතියම් අංක 3.5 - මාර්ග වල තත්වය	45
සිතියම් අංක 5.1 - ජල මූලාශ්‍ර පද්ධතිය	54
සිතියම් අංක 5.2 - භූගෝලීය පිහිටීම	56
සිතියම් අංක 5.3 - කඳු පන්තීන්	56
සිතියම් අංක 5.4 - වනාන්තර පද්ධතිය	58
සිතියම් අංක 5.5 - භූමි පරිහරණ රටාව -2010	62
සිතියම් අංක 5.6 - භූමි පරිහරණ රටාව -2017	62
සිතියම් අංක 5.7- දුරිද්‍රතා මට්ටම	73
සිතියම් අංක 6.1 - සංකල්පමය සැලැස්ම	
සිතියම් අංක 6.2 - යෝජිත ඉඩම් පරිහරණ සැලැස්ම	87
සිතියම් අංක 6.3 - යෝජිත ආර්ථික සංවර්ධන උපාය මාර්ග	92
සිතියම් අංක 6.4 - යෝජිත වනාන්තර පද්ධතිය	95
සිතියම් අංක 6.5 - සංවේදී කලාප	97
සිතියම් අංක 6.6 - සාමාජීය හා භෞතික අපරව්‍යුහ පහසුකම්	109
සිතියම් අංක 6.7 - මාර්ග සංවර්ධන ව්‍යාපෘති	114
සිතියම් අංක 6.8 - මධ්‍යම ජල පිරිපහදු ඒකකය හා ජල තටාකාංගනය	117
සිතියම් අංක 6.9 - විවෘත භූමි හා ක්‍රීඩා පිටි	124

වගු අංක

වගු අංක 2.1 - අධ්‍යයන ප්‍රදේශය	18
වගු අංක 2.2 - ඉඩම් භාවිතය	24
වගු අංක 2.3 - නුවරඑළිය මහ නගර සීමාවේ ජනගහනයේ ප්‍රසාරණය	25
වගු අංක 2.4 - අධ්‍යයන සීමාවේ ජනගහනයේ ප්‍රසාරණය	26
වගු අංක 2.5 - නිවස තත්වය 2012	29



වගු අංක 2.6 - අධ්‍යාපන තත්වය, අ.පො.ස (ස.පෙළ)	34
වගු අංක 2.7 - අධ්‍යාපන තත්වය අ.පො.ස (උ.පෙළ)	34
වගු අංක 2.8 - පාදක කරගන්නා ලද දර්ශක	37
වගු අංක 2.9 - සංවර්ධන සැලසුම් බලප්‍රදේශය	38
වගු අංක 3.1 ග්‍රෙගරි වැවේ ජලයේ තත්වය	47
වගු අංක 3.2 - පානීය ජලයේ තත්වය	49
වගු අංක 3.3 - සංචාරක ආගමනය	51
වගු අංක 3.4 - නිවාස වල තත්වය	52
වගු අංක 3.5 -මහනගර සීමාව තුළ අඩු ආදායම් නිවාස	53
වගු අංක 3.6 - දරිද්‍රතා මට්ටම	54
වගු අංක 5.1 - වාර්ෂික උෂ්ණත්වය හා වර්ෂාපතනය	65
වගු අංක 5.2 - ජලාශ්‍ර වල තත්ව වාර්තාව - 2017	67
වගු අංක 5.3 - ජලාශ්‍ර වල තත්ව වාර්තාව - 2016	67
වගු අංක 5.4 - ග්‍රෙගරි වැව ජල තත්ව වාර්තාව	67
වගු අංක 5.5 - පානීය ජල තත්ව වාර්තාව	68
වගු අංක 5.6 - සංචාරකයන්ගේ පැමිණීම පිළිබඳ තොරතුරු	74
වගු අංක 5.7 - නිවාස වල තත්වය	79
වගු අංක 5.8- සංචාරක ආගමනය -අංශ අනුව	73
වගු අංක 5.9 - යෝජිත හා ක්‍රියාත්මක ව්‍යාපෘති	85
වගු අංක 6.1- ආපදා ස්ථාන	101
වගු අංක 6.2 - නිවාස වැඩිදියුණු කිරීමේ උපාය මාර්ගය	106
වගු අංක 6.3- නිවාස නව ස්ථාන වෙත විතැන් කිරීම	106
වගු අංක 6.4 - වගු අංක 6.4- මාර්ග සංවර්ධන ව්‍යාපෘති	113
වගු අංක 6.5 - සාමාන්‍ය වාර්ෂික වාර්ෂාපතනය	119
වගු අංක 6.6 පොදු විවෘත ස්ථාන	123
වගු අංක 6.7 - සංරක්ෂිත ගොඩනැගිලි	126
වගු අංක 6.8 - සංරක්ෂිත ගොඩනැගිලි මාර්ග අනුව	128
වගු අංක 6.9- නව ව්‍යාපෘති ලැයිස්තුව	129

වගු අංක 2.6 - අධ්‍යාපන තත්වය, අ.පො.ස (ස.පෙළ)	34
වගු අංක 2.7 - අධ්‍යාපන තත්වය අ.පො.ස (උ.පෙළ)	34
වගු අංක 2.8 - පාදක කරගන්නා ලද දර්ශක	37
වගු අංක 2.9 - සංවර්ධන සැලසුම් බලප්‍රදේශය	38
වගු අංක 3.1 ග්‍රෙගරි වැවේ ජලයේ තත්වය	47
වගු අංක 3.2 - පානීය ජලයේ තත්වය	49
වගු අංක 3.3 - සංචාරක ආගමනය	51
වගු අංක 3.4 - නිවාස වල තත්වය	52
වගු අංක 3.5 - මහනගර සීමාව තුළ අඩු ආදායම් නිවාස	53
වගු අංක 3.6 - දරිද්‍රතා මට්ටම	54
වගු අංක 5.1 - වාර්ෂික උෂ්ණත්වය හා වර්ෂාපතනය	65
වගු අංක 5.2 - ජලාශ්‍ර වල තත්ව වාර්තාව - 2017	67
වගු අංක 5.3 - ජලාශ්‍ර වල තත්ව වාර්තාව - 2016	67
වගු අංක 5.4 - ග්‍රෙගරි වැව ජල තත්ව වාර්තාව	67
වගු අංක 5.5 - පානීය ජල තත්ව වාර්තාව	68
වගු අංක 5.6 - සංචාරකයන්ගේ පැමිණීම පිළිබඳ තොරතුරු	74
වගු අංක 5.7 - නිවාස වල තත්වය	79
වගු අංක 5.8- සංචාරක ආගමනය - අංශ අනුව	73
වගු අංක 5.9 - යෝජිත හා ක්‍රියාත්මක ව්‍යාපෘති	85
වගු අංක 6.1- ආපදා ස්ථාන	101
වගු අංක 6.2 - නිවාස වැඩිදියුණු කිරීමේ උපාය මාර්ගය	106
වගු අංක 6.3- නිවාස නව ස්ථාන වෙත විතැන් කිරීම	106
වගු අංක 6.4 - වගු අංක 6.4- මාර්ග සංවර්ධන ව්‍යාපෘති	113
වගු අංක 6.5 - සාමාන්‍ය වාර්ෂික වාර්ෂාපතනය	119
වගු අංක 6.6 පොදු විවෘත ස්ථාන	123
වගු අංක 6.7 - සංරක්ෂිත ගොඩනැගිලි	126
වගු අංක 6.8 - සංරක්ෂිත ගොඩනැගිලි මාර්ග අනුව	128
වගු අංක 6.9- නව ව්‍යාපෘති ලැයිස්තුව	129

රූපසටහන 5.15- උඩරට මල් වගාව	69
රූපසටහන 5.16- නුවරඑළිය අවේනික ගෘහ නිර්මාණ ලක්ෂණ වල වෙනස්වීම	70
රූපසටහන 5.17 නව ඉදිකිරීම් හේතුවෙන් දර්ශණ තල අවහිර වී ඇති අයුරු	71
රූපසටහන 5.18- නව ඉදිකිරීම් හේතුවෙන් දර්ශණ තල අවහිර වී ඇති අයුරු	71
රූප සටහන 5.19- අඩු ආදායම් නිවාස හා පැල්පත්	72
රූප සටහන 5.20- අඩු ආදායම් නිවාස හා පැල්පත්	72
රූප සටහන 5.21- අඩු ආදායම් නිවාස හා පැල්පත්	72
රූපසටහන 5.22- කාලගුණ විපර්යාස හා දේශගුණ තත්වයන් වෙනස්වීම	74
රූපසටහන අංක 5.23 - නුවරඑළිය මහ නගර සභාව වාර්ෂික ආදායම් හා වියදම්	76
රූපසටහන 5.24- නුවරඑළිය වසන්ත සැණකෙළිය	77
රූපසටහන 5.25- උඩරට දුම්රිය මාර්ගය ආසන්නයේ පිහිටීම	77
රූපසටහන 5.26- උඩරට දුම්රිය මාර්ගය ආසන්නයේ පිහිටීම	78
රූපසටහන 5.27- උඩරට දුම්රිය මාර්ගය ආසන්නයේ පිහිටීම	78
රූපසටහන 5.28- ජාත්‍යන්තර වශයෙන් ප්‍රසිද්ධ සංචාරක කේන්ද්‍රස්ථානයක් වීම	78
රූප සටහන 5.29- ශ්‍රී ලංකා සංචාරක සංවර්ධන සැලැස්ම 2017-2020	80
රූපසටහන 5.30- ශ්‍රී ලංකාවේ යෝජිත නව අධිවේගී මාර්ග පද්ධතිය	81
රූප සටහන 5.31 - සංචාරක ආගමනය	82
රූප සටහන 5.32- සංචාරක කර්මාන්තයේ වර්ධනය	82
රූප සටහන 5.33 - සංචාරක ආගමනය	82
රූපසටහන 5.34- අවධානම් කාලගුණික තත්වයන්	83
රූපසටහන 5.35- සංචාරක පැමිණීම - නුවරඑළිය	83

ଅଧିକାରୀ ।

ଅଧିକାରୀ



# 01. හැඳින්වීම

## 1.1 සංවර්ධන සැලැස්ම සකස් කිරීමේ පසුබිම

නාගරික ප්‍රදේශයක් තුළ ඉදිරි කාලය සඳහා නව සංවර්ධන සැලැස්ම සකස් කිරීමේදී එහි සමාජීය ආර්ථික, දේශපාලනික, සංස්කෘතික, පාරිසරික හා භෞතික තත්වයන් කෙරෙහි මූලික අවධානය යොමු කළ යුතුයි. එසේම යටෝක්ත නගරයන්හි පැවැත්ම, එහි ආකෘතිය හා ක්‍රියාවලියේ නිවුර්තාවය මෙම අංශයන් කෙරෙහි ඇති ප්‍රභලතාවයන් අවකාශයන්, දුබලතාවයන් මෙන්ම අභියෝගයන් වල නිවුර්තාවයේ අඩු වැඩි භාවය මත රඳා පවතී.

ශ්‍රී ලංකාවේ නාගරික සංවර්ධන හා ඒ ආශ්‍රිත සංවර්ධනයන් හා ප්‍රධානතම නියාමන ආයතනය වශයෙන් නාගරික සංවර්ධන අධිකාරිය හඳුනාගත හැකිය. නාගරික සංවර්ධන අධිකාරියට ශ්‍රී ලංකාවේ නාගරික සැලසුම්කරණය සඳහා වූ බලතල 1978 අංක 41 දරන නාගරික සංවර්ධන අධිකාරි පනත හා ඒ යටතේ සකස් කරන ලද 1982 අංක 04 දරණ නාගරික සංවර්ධන අධිකාරි සංශෝධන පනතේ 8 වන වගන්තිය ප්‍රකාරව ශ්‍රී ලංකාව තුළ හඳුනා ගන්නා ලද සීමා සඳහා සැලසුම් සකස් කිරීම හා බලාත්මක කිරීම සඳහා බලතල ලැබී ඇත.

මෙම නීතිමය රාමුව තුළ නාගරික සංවර්ධන අධිකාරිය මගින් යම් නාගරික ප්‍රදේශයක් සඳහා උක්ත සඳහන් කල සමාජීය ආර්ථික, දේශපාලනික, සංස්කෘතික, පාරිසරික හා භෞතික තත්වයන් පිළිබඳ අධ්‍යයනය කර එම ප්‍රදේශයේ ඇති නව ප්‍රවණතාවයන් හා විභවතාවයන් හඳුනාගනිමින් පවත්නා දුර්වලතාවයන් හා අභියෝග නිසි කළමනාකරණය කර ඉදිරි නිශ්චිත කාල සීමාව සඳහා නිසි දැක්මක් යටතේ මෙම සංවර්ධන සැලසුම් සකස් කරනු ලැබේ. මෙම සැලසුම් ප්‍රදේශයේ ජනතාවට, සංක්‍රමනික ජනතාවට මෙන්ම සියලු පාර්ශවයන්ගේ ඉදිරි සංවර්ධණයට රුකුලක් වන ආකාරයට සකස් කරනු ලැබේ.

මේ අතර 1978 නාගරික සංවර්ධන අධිකාරි පනත අනුව 1979 ජුනි 01 වන දින අංක 38/16 යටතේ නුවරඑළිය මහ නගර සභා සීමාව නාගරික සංවර්ධන අධිකාරි බල ප්‍රදේශයක් ලෙස නම් කර ඇති අතර 1998.09.08 දිනැති අංක 1546/04 දරණ ගැසට් පත්‍රය මගින් නුවරඑළිය ප්‍රාදේශීය සභා සීමාවද නාගරික සංවර්ධන අධිකාරි බල ප්‍රදේශයක් ලෙස නම් කර ඇත.

ඒ අනුව නුවරඑළිය මහ නගර සභා සීමාව සඳහා නාගරික සංවර්ධන අධිකාරිය මගින් 2004 වසරේදී නව සංවර්ධන සැලැස්ම සකස් කරන ලද අතර 2018 වසරේදී එය කල් ඉකුත් වනු ලැබේ. ඒ අනුව නව සංවර්ධන සැලැස්මක් නුවරඑළිය මහ නගර සීමාව හා ඒ ආශ්‍රිත නුවරඑළිය ප්‍රාදේශීය සභා සීමාවට අයත් ග්‍රාම සේවා වසම් 05ක් ඇතුළත් වන පරිදි නව විසල් නුවරඑළිය සංවර්ධන සැලැස්ම ඉදිරි අවුරුදු 10 සඳහා මෙමගින් ඉදිරිපත් කරනු ලැබේ.

මෙම සංවර්ධන සැලැස්ම මගින් නව සංවර්ධන උපාය මාර්ග හා රෙගුලාසි හා නියමයන් හඳුන්වා දී ඇත.

## 1.2 සැලසුම් කණ්ඩායම

### 1.2.1. ප්‍රධාන උපදේශන ආයතන

01.නුවරඑළිය මහ නගර සභාව

2. නුවරඑළිය ප්‍රාදේශීය සභාව

### 1.2.2.අනෙකුත් පරදු පාර්ශවයන්

1. සියළුම ආගමික නායකයින්

2. මධ්‍යම පරිසර අධිකාරිය

3. මාර්ග සංවර්ධන අධිකාරිය

4 වන සංරක්ෂණ දෙපාර්තමේන්තුව

5.ජන හා සංඛ්‍යා ලේඛණ දෙපාර්තමේන්තුව

6. ශ්‍රී ලංකා සංචාරක සංවර්ධන අධිකාරිය

7.නුවරඑළිය දිස්ත්‍රික් ලේකම් කාර්යාලය

8.නුවරඑළිය ප්‍රාදේශීය ලේකම් කාර්යාලය

9. ගොඩනැගිලි පර්යේෂණ ආයතනය

10.කෘෂිකර්ම දෙපාර්තමේන්තුව

11. ගොවිජන සේවා දෙපාර්තමේන්තුව

12 වාර්මාර්ග දෙපාර්තමේන්තුව

13. දුම්රිය දෙපාර්තමේන්තුව

14.අධ්‍යාපන දෙපාර්තමේන්තුව

15. සෞඛ්‍ය දෙපාර්තමේන්තුව

16.ශ්‍රී ලංකා ගමනා ගමන මණ්ඩලය- නුවරඑළිය ඩිපෝව

17. මාර්ගස්ථ මගී ප්‍රවාහන අධිකාරිය

18.ලංකා විදුලි බල මණ්ඩලය

19. ශ්‍රී ලංකා ටෙලිකොම්

20.ජාතික භෞතික දෙපාර්තමේන්තුව

21.නුවරඑළිය මෝටර් රේසිං සංගමය

22.නුවරඑළිය ඒකාබද්ධ වෙළඳ සංගමය

23. නුවරඑළිය ක්‍රීඩා සමාජය

23. නුවරඑළිය 4 x 4 මෝටර් රථ සංගමය

26. නුවරඑළිය සංචාරක හෝටල්

25. නුවරඑළිය ලැගුම්හල් හිමියන්ගේ සංගමය

හිමියන්ගේ සංගමය

27.නුවරඑළිය සංචාරක මග පෙන්වන්නන්ගේ සංගමය

28..රාජ්‍ය නොවන සංවිධාන

### 1.2.3. සංවර්ධන සැලසුම් සකස්කිරීමේ කණ්ඩායම

එන්.ඒ.එස්.එන්. නිශ්ශංක ඊ.එම්.එස්.ඩී.ඒකනායක	අධ්‍යක්ෂ(මධ්‍යම පළාත)
එච්.එම්.ඩබ්ලිව්.හේරත්	නි.අධ්‍යක්ෂ (සැලසුම්)
පී.ඩබ්.එන්.එම්. පරණගම	සැලසුම් නිලධාරී
එම්.එච්.පී. මධුෂාණි	සහකාර සැලසුම් නිලධාරී
ජේ.එම්.යු.එස්.කුමාර	සැලසුම් නිලධාරී

### 1.2.4 සංවර්ධන සැලසුම් සකස් කිරීම සඳහා සහය වූ අංශ

- 1.නියෝජ්‍ය අධ්‍යක්ෂ ජනරාල් (සැලසුම්) කාර්යාලය
2. සංවර්ධන සැලසුම් අංශය
3. පරිසර හා භූදර්ශන අංශය
4. භූගෝලීය තොරතුරු පද්ධති අංශය

### 1.3 විෂය පථය

නුවරඑළිය, ශ්‍රී ලංකාවේ මධ්‍යම පළාතේ පිහිටි සුවිශේෂී නගරයකි. මෙම නගරය ශ්‍රී ලංකාවේ අනෙකුත් නගර හා සැසඳීමේදී සාපේක්ෂව භෞතික හා පාරිසරික විවිධාංගීකරණයකින් යුක්ත වේ. අධි සංවේදී පාරිසරික කලාපයන්ගේ හා අනන්‍ය වූ සුවිශේෂ දේශගුණික ලක්ෂණයන්ගෙන් සමන්විත මෙම කලාපය දිවයිනේ ප්‍රධාන ගංගා පෝෂණය කරනු ලබන ප්‍රධාන ජල පෝෂක කලාපයක් ලෙස හඳුනා ගත හැකිය.

මෙම පාරිසරික තත්වය මත ජාතික භෞතික සැලසුම් දෙපාර්තමේන්තුවේ ශ්‍රී ලංකා ජාතික සැලැස්ම යටතේ නුවරඑළිය ප්‍රදේශය අධි සංවේදී පරිසර පද්ධතියක් ලෙස නම් කර ඇති අතර, මේ ආශ්‍රිත ප්‍රදේශය පරිසර හිතකාමී සංචාරක ප්‍රදේශයක් ලෙස හඳුනාගෙන ඇත.

2050 ජාතික භෞතික සැලසුමට අනුව මධ්‍යම අධිසංවේදී කලාපයට නුවරඑළිය කලාපය අයත්වන අතර එහි 2050 වන මීට ජනගහන 100, 000ක සීමා කිරීමක් සැකිල්ලට ගනිමින් මෙම විසල් නිවුරඑළිය කලාපයෙහි පවතින සංවේදීතාව හා ඉපුලුම් ධාරිතාවය සලකා 2030 වන විට ජනගහනය 59,000ක් ලෙස පුරෝකථනය කර ඇත.

එසේම 2004.04.23 දින අංක 1337/16 යටතේ නාගරික සංවර්ධන අධිකාරිය මගින් ගැසට් කරන ලද 2004-2017 නුවරඑළිය සංවර්ධන සැලැස්මේ හඳුනාගැනීම් හා අඩුපාඩු මගහරවා ගනිමින්ද මෙම සංවර්ධන සැලැස්ම පත්කර ඇත

විශේෂයෙන් 1937 අංක 2 දරණ වන හා වෘක්ෂලතා ආඥා පනත හා ඊට ආනුසාංගික පසුකලක සංශෝධනයන් අනුව නීතිගත වූ වන හා වෘක්ෂ ලතා පනත අනුව දැඩි රක්ෂිත භූමියක් ලෙස නම්කරන ලද හග්ගල රක්ෂිත භූමියහි මායිම් මෙම සංවර්ධන සැලැස්මට මායිම් වන බැවින් එහි ඇති සීමා මියිම් හා නීති තත්වයන් සලකා බලන ලදී. එසේම 2017.12.14 දින අන 1527/22 ගැසට් පත්‍රය මගින් ගැසට් කරන ලද පිදුරුතලාගල සංරක්ෂිත වන කලාපයන්ල අංක 1559/12 හා 2018.07.22 ගැසට් කරන ලද කදපොල, සිතාඑළිය සංරක්ෂිත වන කලාපයක් මෙන්ම 2009 අංක 65 දරණ වන රක්ෂිත (සංශෝධන) පනත මගින් ආවරණය වන කිකිලියාමාන සිංගල් ට්‍රී වන සීමාවක් සඳහා වන සීමාවන්, නීතිරීති, රෙගුලාසි පිළිබඳව සලකා බලන ලදී.

එසේම 1980 අංක 47 දරණ ජාතික පාරිසරික පනත යටතේ අංක 1487/10 හා 2007 මාර්තු මස 05 දින ගැසට් කරන ලද ග්‍රෙගරි වැව පාරිසරික ආරක්ෂිත ප්‍ර දේශ සඳහා වන නීතිරීති සීමා පිළිබඳව සලකා බලන ලදී.

එසේම වන හා වෘක්ෂලතා ආඥාපනත යටතේ 2006 මැයි මස 18 දින අන 1405/18 යටතේ ගැසට් කරන ලද ගැල්වේස් ලැන්ඩ් ජාතික අභයභූමිය සඳහා වන නීතිරීති සීමා මායිම් පිළිබඳව සලකා බලන ලදී.

පුරා වස්තු ආඥා පනත අනුව පුරා විද්‍යා දෙපාර්තමේන්තුව විසින් ගැසට් අංක 1486 යටතේ 2007.02.23 දින ගැසට් පත්‍රය මගින් නම් කරන ලද නුවරඑළිය නගරයේ පිහිටි සංරක්ෂණය කල යුතු ගොඩනැගිලි සඳහා වූ නියමයන් රෙගුලාසි මෙන්ම නාගරික සංවර්ධන අධිකාරිය මගින් ගැසට් කරන ලද 2004 -2017 සංවර්ධන සැලැස්මෙහි හඳුනාගෙන ඇති නුවරඑළිය ආවේනික වූ ගෘහ නිර්මාණ ශිල්පී ලක්ෂණ පෙන්නුම් කරන ගොඩනැගිලි සඳහා වූ නියමන් කෙරෙහිද සලකා බලන ලදී.

ඒ අනුව යමින් විසල් නුවරඑළිය සංවර්ධන සැලැස්මද පාරිසරික සංවේදීතාවය පිළිබඳව අවධානය යොමු කරමින් පාරිසරික සංචාරක සංවර්ධනයට අවශ්‍ය ප්‍රතිපාදන මෙන්ම මනා කළමනාකරණයෙන් යුත් ආර්ථික, සමාජීය හා පරිසර සංවර්ධන ඉලක්ක කර ගත් මෙම සැලැස්ම ඉදිරිපත් කෙරේ.



### 1.4 සැලැස්ම ක්‍රියාවලිය

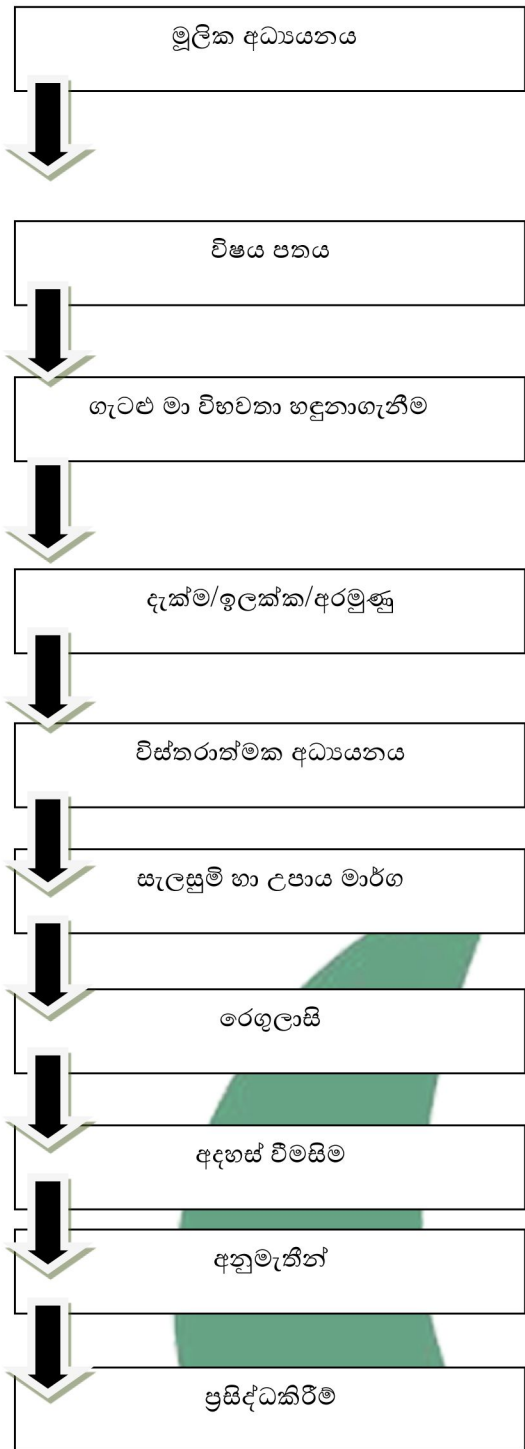

දත්ත එක්රැස් කිරීම (මූලික හා ද්විතියික එකතු කිරීම සමීක්ෂණ මගින් රජයේ කාර්යාල මගින්, අන්තර්ජාලයෙන්, ගුගල් සිතියම් මගින්, නිවන්ධන හා වාර්තා මගින්, සම්මුඛ පරීක්ෂණ මගින් සිදුකරනු ලැබේ.

පවත්නා තත්වය පිළිබඳව අධ්‍යයනය කිරීම හා සීමාවන් හා ප්‍රමාණයන් හඳුනා ගැනීම (මේ සඳහා MS Excel, GIS, Drone Survey භාවිතා කරන ලදී.)

ප්‍රදේශයේ පවත්නා ගැටළු හා ඒවායේ සංදර්භය, වැදගත්කම හා ප්‍රමාණත්වය පිළිබඳව සැලකිල්ලට ගැනීම හා ප්‍රදේශයේ ඇති විභවතායන් හා ඒවායේ කීවෘතාවය හඳුනා ගැනීම

පවත්නා ගැටළු අවම කිරීමටත් ප්‍රදේශයේ ඇති විභවත්වයන් වලින් උපරිම ඵල ගැනීමටත් අරභයා ඉදිරි වසර 10 තුළ සාමාජීය, ආර්ථික හා භෞතික වශයෙන් තුලනාත්මක සංවර්ධනයක් සඳහා වන දැක්මක් හඳුනා ගැනීම ඒ යටතේ ඉලක්ක හා අරමුණු හඳුනා ගැනීම

හඳුනා ගන්නා ලද දැක්ම කරා ලගා වීමට ඉලක්ක හා අරමුණු පිළිබඳ විස්තරාත්මක අධ්‍යයනය (SWOT අධ්‍යයනය, සංවේදිතා අධ්‍යයනය)

ප්‍රදේශයේ ආර්ථික සමාජීය, භෞතික හා පාරිසරික තත්වයන් පිළිබඳව විස්තරාත්මක අධ්‍යයනය කිරීම ඒ තුළින් සංවර්ධන ප්‍රදේශයක් ලෙස වැඩි දියුණු කිරීම

හඳුනාගන්නා ලද ඉලක්ක හා අරමුණු සාක්ෂාත් කර ගැනීමට අවශ්‍ය සැලසුම් හා ගොඩනැගිලි, රෙගුලාසි හඳුන්වා දීම

දළ සංවර්ධන සැලැස්ම මහජන අදහස් සඳහා යොමු කිරීම

දළ සංවර්ධන සැලැස්ම ප්‍රධාන සැලසුම් කමිටු අනුමැතිය සඳහා ඉදිරිපත් කිරීම

නියමිත නීතිරීති පටිපාටියට අනුව සංවර්ධන සැලැස්ම ගැසට් කර නීතිගත කිරීම

# පරිච්ඡේද 2

## මූලික අධ්‍යයනයන්



## 02. මූලික අධ්‍යයනයන්

### 2.1 අධ්‍යයන කලාපය

1. නුවරඑළිය නගරය ශ්‍රී ලංකාවේ මධ්‍යම කඳුකරයේ මධ්‍යයේ පිහිටි සුවිශේෂ දේශගුණ හා භූදර්ශනයකින් සමන්විත වූ ප්‍රදේශයකි. පිදුරුතලාගල කඳු වැටියත් කිකිළියාමාන හා සිංගල් වී කඳු වැටියත් හඟ්ගල කඳු වැටියත් මූලික කරගත් මෙම ප්‍රදේශය ශ්‍රී ලංකාවේ ප්‍රධාන ගංගා වල ප්‍රධාන ජල පෝෂක ප්‍රදේශයක් ලෙස හඳුනාගත හැකිය. මහවැලි ගඟේ ප්‍රධාන අතු ගංගාව වන කොත්මලා ඔයත් උමා ඔයත් පෝෂක ප්‍රදේශයක් ලෙස හඳුනාගත හැකිය.

2. 1948 දී මහ නගර සභාවක් ලෙස නුවරඑළිය මහ නගර සභාව පත් කර ඇති අතර, 1979.06.01 දින අංක 38/16 දරණ අතිවිශේෂ ගැසට් පත්‍රය මගින් නාගරික සංවර්ධන අධිකාරී බල ප්‍රදේශයක් ලෙස පත් කර ඇත. එසේම නුවරඑළිය ප්‍රදේශය සභා සීමාවද නාගරික සංවර්ධන අධිකාරී බල ප්‍රදේශයක් ලෙස 1998.09.01 දින ගැසට් අංක 154614 මගින් නම් කර ඇත.

3. ඒ අනුව විසල් නුවරඑළිය සංවර්ධන සැලැස්ම සඳහා අධ්‍යයන ප්‍රදේශ වශයෙන් නුවරඑළිය මහ නගර සභා සීමාවද, නුවරඑළිය ප්‍රදේශය සභා සීමාවෙන් කොටසක් ද යටත් කර ගන්නා ලදී. ඒ අනුව නුවරඑළිය මහ නගර සභා සීමාව තුළ පිහිටි ග්‍රාම නිලධාරී වසම් 12ද නුවරඑළිය ප්‍රදේශය සභා සීමාව තුළ ඇති ග්‍රාම නිලධාරී වසම් 18ක් වශයෙන් ග්‍රාම නිලධාරී වසම් 30ක අධ්‍යයන භූමි ප්‍රමාණය අධ්‍යයන ප්‍රදේශ වශයෙන් හඳුනාගනු ලැබේ. (වගු අංක 2.1 / සිතියම් අංක 2.1 ) මෙම සමස්ථ ප්‍රදේශය වර්ග කි.මී 138කින් සමන්විත වේ.

වගු අංක 2.1 - අධ්‍යයන ප්‍රදේශය

	ග්‍රාම නිලධාරී කොට්ඨාශ	කොට්ඨාශ අංකය		ග්‍රාම නිලධාරී කොට්ඨාශ	කොට්ඨාශ අංකය
1	බඹරකැලේ	535K	16	කැලේගාල	535C
2	බංගලාහත	476C	17	මාගස්තොට	535A
3	බුලුආල	535I	19	මීපිලිමාන	476H
4	කොන්කෝඩියා	534F	19	මීහිදුපුර	476G
5	ගල්පාලම	534A	20	නුවරඑළිය	535
6	ගොරඩිහෙල	478	21	නුවරඑළිය මධ්‍යම	535D
7	භාවාඑළිය	535H	22	නුවරඑළිය බටහිර	535L
8	භාවාඑළිය උතුර	535G	23	පාර්ක්	534P
9	භාවාඑළිය බටහිර	535F	24	පීඩා	534H
10	ජයලංකා	534B	25	රුවන් එළිය	476D
11	කලපුර	535N	26	සඳතැන්න	535E
12	කලුකැලේ	535B	27	සීතාඑළිය	478A
13	කන්දපොල	534	28	ශාන්තිපුර	535M
14	කදපොල මධ්‍යම	534C	29	ටොප්පාස්	535J
15	කදපොල නැගෙනහිර	534D	30	වින්ඩිකෝනර්	476E



## 2.2.සැලසුම් සංදර්භය හා තත්ව විශ්ලේෂණය

01.නුවරඑළිය ඉතිහාසය ලංකාවේ පැරණිතම ජනාවාස යුගය දක්වා පැවතෙන බව ජනප්‍රවාදයේ පවතී. ජනප්‍රවාදයට හා ඉන්දියාවේ රචිත රාමායනයට අනුව ශ්‍රී ලංකාවේ රජකල රාවණා රජු විසින් සිතා දේවිය ඉන්දියාවෙන් පැහැරගෙන විත් සගවා තබා ගෙන ඇත්තේ නුවරඑළියට ආසන්න ප්‍රදේශයකයි. ඒ අනුව රාවණා රජු විසින් නුවරඑළිය හා ඒ ආශ්‍රිතව වාසය කර ඇති බවත් මතවාද පවතී. සිතා දේවි සගවා තිබූ ස්ථානය සිතාළිය මෙන්ම එහි ඇති සිතා කෝවිලද මෙම ජනප්‍රවාද වලට සාක්ෂි සපයයි.

එසේම ශ්‍රී ලංකාවේ රජවරු විවේක ස්ථානයක් ලෙස මෙන්ම සංචාරක ස්ථානයක් ලෙස නුවරඑළිය පවත්වා ගෙන ගිය බවට මතවාද පවතී. මධ්‍යම කඳුකරයට ඇතුල්වීම තහනම් කිරීම වැනි මතවාද ද ඒ බව තහවුරු කරයි. මෑත ඉතිහාසය අනුව බ්‍රිතාන්‍ය පාලන සමයේදී ක්‍රි.ව 1818 දී ඉංග්‍රීසි ජාතික වෛද්‍ය ජෝන් ඩේවි ගවේෂණය කිරීමෙන් අනතුරුව නුවරඑළිය ප්‍රදේශයේ පවතින දේශගුණය හා පරිසරය බෙහෙවින් එංගලන්ත පරිසරයට සමාන ලෙස හඳුනා ගන්නා ලදී. මෙම ප්‍රදේශය විවේක ස්ථානයක් ලෙස ප්‍රවර්ධනය කිරීමටත් ඔවුන්ගේ නේවාසික ලැගුම්හල් ආරම්භ කිරීමටත් කටයුතු කරන ලදී.

ක්‍රි.ව 1828 වන විට ලංකාවේ සිටි බ්‍රිතාන්‍ය ආණ්ඩුකාර එඩ්වඩ් බානස් විසින් මෙහි සංචාරක විවේක ස්ථාන ආරම්භ කරන අතර, බ්‍රිතාන්‍ය ගෘහ නිර්මාණ ශිල්පීය ලක්ෂණ වලින් යුතු ගොඩනැගිලි ඉදිකිරීම ආරම්භ කරන ලදී. ඊට සමගාමීව විලියම් ග්‍රෙගරි විසින් ග්‍රෙගරි වැව ඉදිකිරීම, සැමුවල් බේකර්ස් විසින් මාගස්තොට වගා බිම් ආරම්භ කිරීම, වතු සුපර්වයිසර් ලෝසන් මහතා විසින් නගර මධ්‍යයේ නිවාස ඉදිකිරීම වැනි කටයුතු ප්‍රධාන වේ. වාස්තු විද්‍යාත්මක ලක්ෂණ වලින් සමන්විත නිවාස ආරම්භ කරන ලදී. මේ වන විට මෙකල ඉදිකරන ලද නිවාස 129ක් පමණ නුවරඑළිය ප්‍රදේශයේ ව්‍යාප්ත වී ඇති අතර එම ගොඩනැගිලි සංරක්ෂිත ගොඩනැගිලි ලෙස 2004-2018 නුවරඑළිය සංවර්ධන සැලැස්ම යටතේ නම් කර ඇත.

නිදහසින් පසුව දේශීය ජනතාවද නුවරඑළිය ප්‍රදේශයට අවතීර්ණය වීම වැඩි වූ අතර ක්‍රමක්‍රමයෙන් ජනාවාස බිහිවීම වැඩි විය. 20 වන සියවසේ මුල් භාගයේදී ජේයාරස් වගාව මෙන්ම උඩරට එළවළු වගාවද පවත්වා ගෙන ගොස් ඇත. 1969 දී අර්තාපල් වගාව හඳුන්වා දීමත් නුවරඑළිය කෘෂිකර්මාන්ත වර්ධනයට ප්‍රධාන සාධකයක් විය. එසේම 20 වන සියවසේ අගභාගයේදී සංචාරක කර්මාන්තය වර්ධනය වීමත් නුවරඑළිය ආශ්‍රිතව සංචාරක නැරඹුම් ස්ථාන හා සංචාරක හෝටල් ඉදිකිරීම ආරම්භ වීමත් තවදුරටත් නුවරඑළිය සංවර්ධනය ඉදිරියට ගමන් කිරීමකි. 1970 සහ 80 දශක වලදී රජය මැදිහත් වී ගොවි පවුල් පදිංචි කිරීමත් 1983 සිවිල් කෝලහාල වලදී නගර මධ්‍යයේ දේපල විනාශ වීම හා ඉන් අනතුරුව එම ඉඩම් ප්‍රතිසංවර්ධනය කිරීමත් නුවරඑළියේ සංවර්ධනයට මූලික වූ ප්‍රධාන අවස්ථාවන් ලෙස ගත හැකියි.

02. ජාතික වශයෙන් සලකන විට නුවරඑළිය නගරය දෙවන ගණයේ නගරයක් ලෙස 2012 දී සකස් කරන ලද ජාතික භෞතික සැලසුමෙන් හඳුන්වා ගෙන ඇත. එසේම නුවරඑළිය ප්‍රදේශය අධි සංවේදී මධ්‍යම පරිසර පද්ධතියට අයත් ප්‍රදේශයක් ලෙස ද පාරිසරික සංචාරක ප්‍රදේශයක් ලෙස එම සැලැස්මේ නම් කර ඇත. එසේම 2017 සංශෝධිත ජාතික භෞතික සැලැස්ම අනුවද නුවරඑළිය නගරය උපාය මාර්ග සංවර්ධනය කල යුතු නගරයක් ලෙස හඳුනාගෙන ඇත. නුවරඑළිය ආශ්‍රිත ප්‍රදේශය ජනගහනය ලක්ෂයක වර්ධනයක් 2050 දී බලාපොරොත්තුවේ.



රූප සටහන් අංක 2.1 - ජාතික භෞතික සැලැස්ම 2012

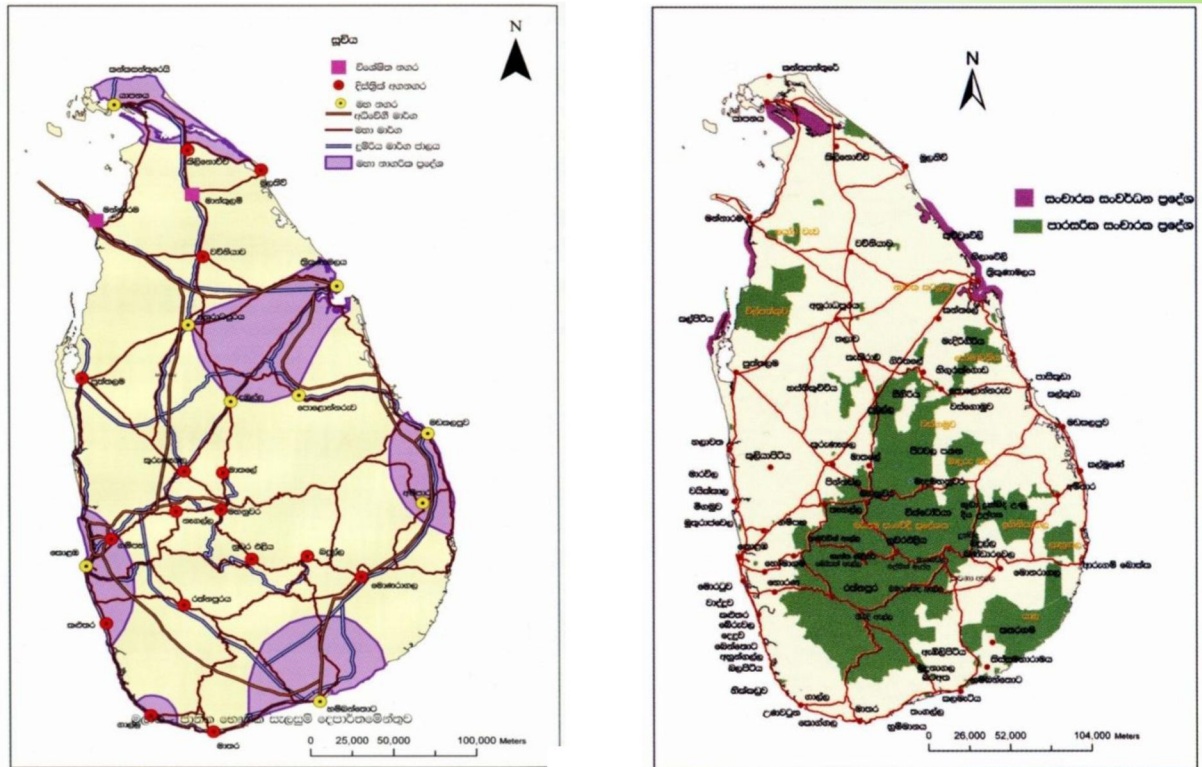

මූලාශ්‍රය - ජාතික භෞතික සැලැස්ම දෙපාර්තමේන්තුව

රූප සටහන් අංක 2.2 - ජාතික භෞතික සැලැස්ම

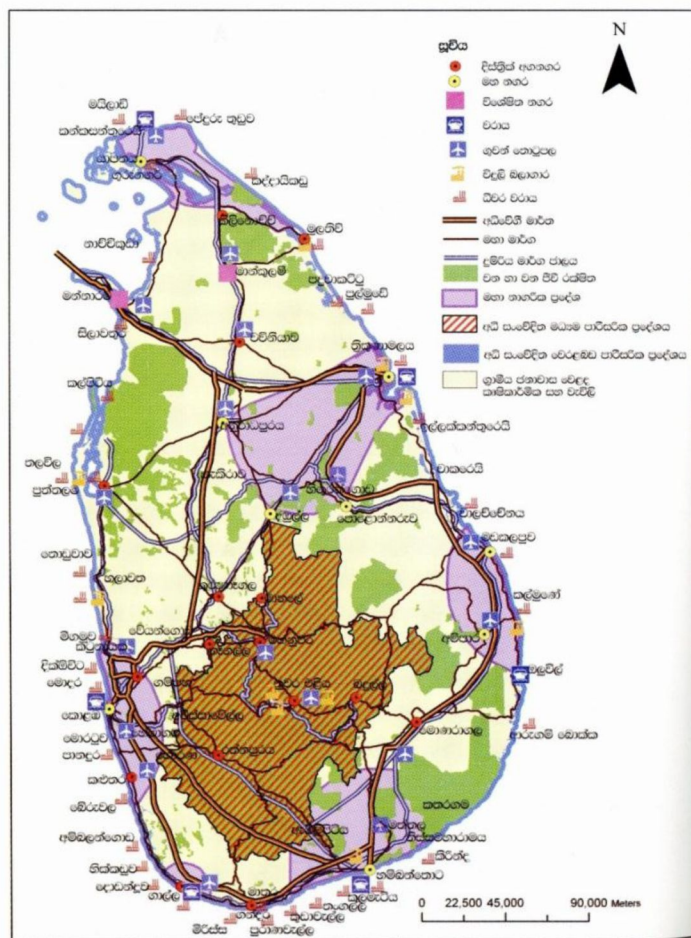

මූලාශ්‍රය - ජාතික භෞතික සැලැස්ම දෙපාර්තමේන්තුව



රූප සටහන් අංක 2.3 - සංශෝධිත ජාතික භෞතික සැලැස්ම - 1 2017

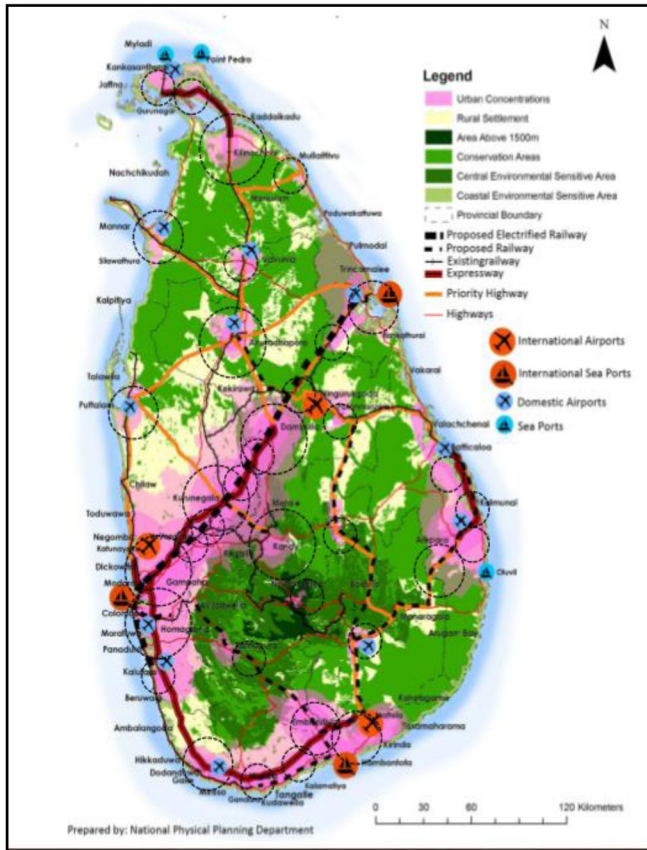

රූප සටහන් අංක 2.4 - සංශෝධිත ජාතික භෞතික සැලැස්ම - 2, 2017

03. 2017 වසරේ යාවත්කාලීන කරන ලද ජාතික භෞතික සැලසුම් අනුව නුවරඑළිය නගරය හා ඒ අවට කලාපය මධ්‍යම පාරිසරික සංවේදී කලාපය තුළ පිහිටා ඇත. එසේ වුවත් මෙම සැලැස්ම තුළින් නුවරඑළිය නගරය උපායමාර්ගික අයෝජන තුළින් තිරසර සංවර්ධනය ලබා කර ගත යුතු නගරයක් ලෙසින් නුවරඑළිය නගරය අවට කලාපය තුළ 2050 වන විට ජනගහනය 100000 ප්‍රමාණයක් අපේක්ෂා කරනු ලැබේ.

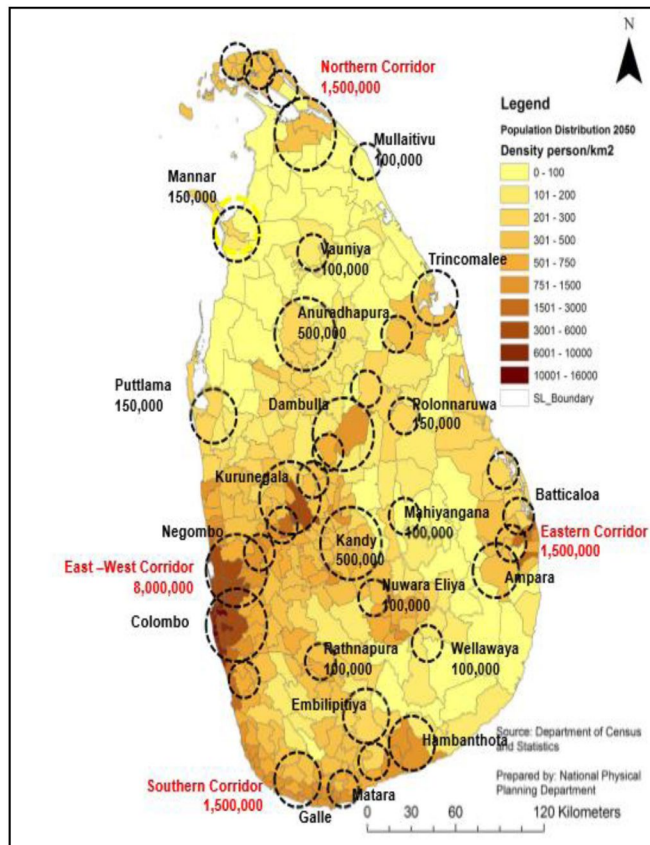

04. නුවරඑළිය නගරය ඒ අවට කලාපයන් සඳහා සියළුම දිශාවන් ආවරණය කරමින් සෘජුව සම්බන්ධ කරමින් ප්‍රධාන මාර්ග පද්ධතියක් ඇත. නුවරඑළිය සිට ගම්පොල මහනුවර හරහා කොළඹටත්, හැටන් අවිස්සාවේල්ල හරහා කොළඹටත්, රාගල වලපනේ හරහා මහනුවරටත්, වැලිමඩ බණ්ඩාරවෙල හරහා දකුණු පළාතටත් දිවෙන ප්‍රධාන මාර්ග පද්ධති තුළින් දිවයිනේ අනෙකුත් පළාත් සමග මනා සම්බන්ධතාවක් පවතී. එසේම සාපේක්ෂව වඩා හොඳ අභ්‍යන්තර මාර්ග පද්ධතියක් නුවරඑළිය නගර මධ්‍යයේ ඇති අතර මාර්ග සනත්වය නුවරඑළිය මහ නගර සභා සීමාව තුළ ඇති ග්‍රාම නිලධාරී වසම් වල ඉහළ අගයක් ගනී. එසේම සබැඳුම් විශ්ලේෂණය අනුව නුවරඑළිය නගර මධ්‍යයේ ද ඉහළ සබැඳුම් මධ්‍යතාවයක් ඇති බව පෙන්වුම් කරයි.(ඇමුණුම් 01 )

05. දේශගුණික වශයෙන් එය සාපේක්ෂව පහළ උෂ්ණත්වයක් මෙන්ම බෝහෝ විට ලැබෙන හීන නිවාතාවයකින් යුතුව වර්ෂාපතනයකින්ද භුක්ති විදියි. වාර්ෂික සාමාන්‍ය උෂ්ණත්වය සෙ.අංශක 20ක් පමණ වන අතර, උපරිම උෂ්ණත්වය සෙ.අංශක 21ක් දක්වා ඉහළ නැගීමක්ද (ජනවාරි,පෙබරවාරි මාර්තු මාසවල) අවම උෂ්ණත්වය සෙ.අංශක 9 දක්වා පහත වැටීමක් (දෙසැම්බර් මාසයේ) වාර්තා වේ.

ජනවාරි - අප්‍රේල් මාසවල වියලි කාලගුණයක් දක්නට ඇති අතර, එම කාලය තුළ සාපේක්ෂ ආර්ද්‍රතාවයද පහළ බසීයි. එසේම සාමාන්‍ය වාර්ෂික වර්ෂාපතනය මිලිමීටර් 2500 වන අතර, වියලි සමයේ වර්ෂාපතනය මිලිමීටර් 500 දක්වා පහළ බසීයි. වැසි සමයේ ජල මූලාශ්‍රවල දෛනික උකහා ගැනීමේ ධාරිතාවය කියුබික් මීටර් 18773ක් වන අතර, එය වියලි සමයේදී 3830 දක්වා පහළ බසීයි. භූගත ජල සම්පතද මෙම ධාරිතාව කියුබික් මීටර් 19673 සිට 4730 දක්වා පහළ බසීයි.

නුවරඑළිය නගරය තුළත් ඉන් බැහැර අවට කලාපය තුළත් සුවිශේෂ වූ භූදර්ශන සහිත කඳු බෑවුම්, පටු කඳු මුදුන්, සෘජු හා වටකුරු කඳුරු හා මිටියාවන්, බෑවුම් සහිත කඳු පාමුල් විහේද සානු හා රූලි මිටියාවන් සහිත නිම්න මෙන්ම තැනිතලා හා දියඇලි වලින් සමන්විත භූමිය මෙම භූදර්ශන තලය තවදුරටත් අලංකාර කරයි. භූමියේ උපරිම උස මීටර් 2100 ක් වන අතර අවම උස මීටර් 1400ක් ලෙස පෙන්වා දිය හැකිය. එසේම අධ්‍යාන ප්‍රදේශයේ 25 % ප්‍රමාණයක් මීටර් 2000ට වඩා උස් බිම්වේ.(සිතියම් අංක2 .2/2.3)

06.. ප්‍රදේශයේ භූමි රටාව පිළිබඳව සැලකීමේදී 2012 වසරේදී දත්ත අනුව මුළු භූමි ප්‍රමාණය වන වර්ග කි.මී 138න් වර්ග කි.මී 76ක් එනම් 55%ක ප්‍රමාණයක් වනාන්තර ගහනයෙන් යුක්ත වේ. මෙම අධ්‍යාන ප්‍රදේශය තුළ පාරිසරික තත්වය පිළිබඳව සැලකීමේදී ප්‍රධාන කඳු පන්ති වන කිකිලියාමාන, පිදුරුතලාගල, සිංගල් ප්‍රී, හග්ගල කඳු සීමාවන් අයත් වන අතර ඉහළම උස මුහුදු මට්ටමේ සිට මීටර් 2400 වන අතර පහළම මට්ටම මීටර් 1500 වේ.



සිතියම අංක 2.2 - භූ විෂමතාවය





 නාගරික සංවර්ධන අධිකාරිය  
 තුවරළුපිටිය  
 2019

භූ විෂමතාවය 20 m  
 විසල් තුවරළුපිටිය සංවර්ධන සැලැස්ම  
 තුවරළුපිටිය නාගරික සංවර්ධන සැලැස්ම (2019-2030)

සැකසුම - ඔප්පාති

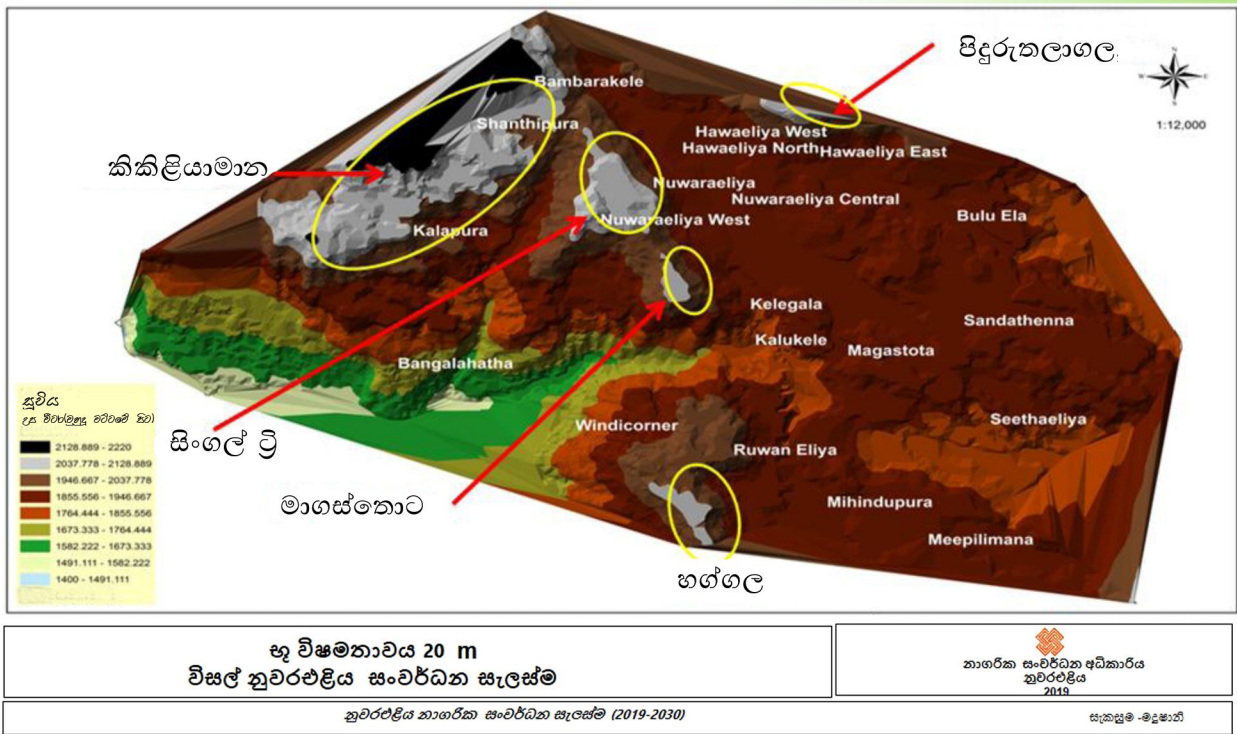
සිතියම අංක 2.3 - කඳු පන්තීන්



සිතියම අංක 2.4 - ජල මූලාශ්‍ර

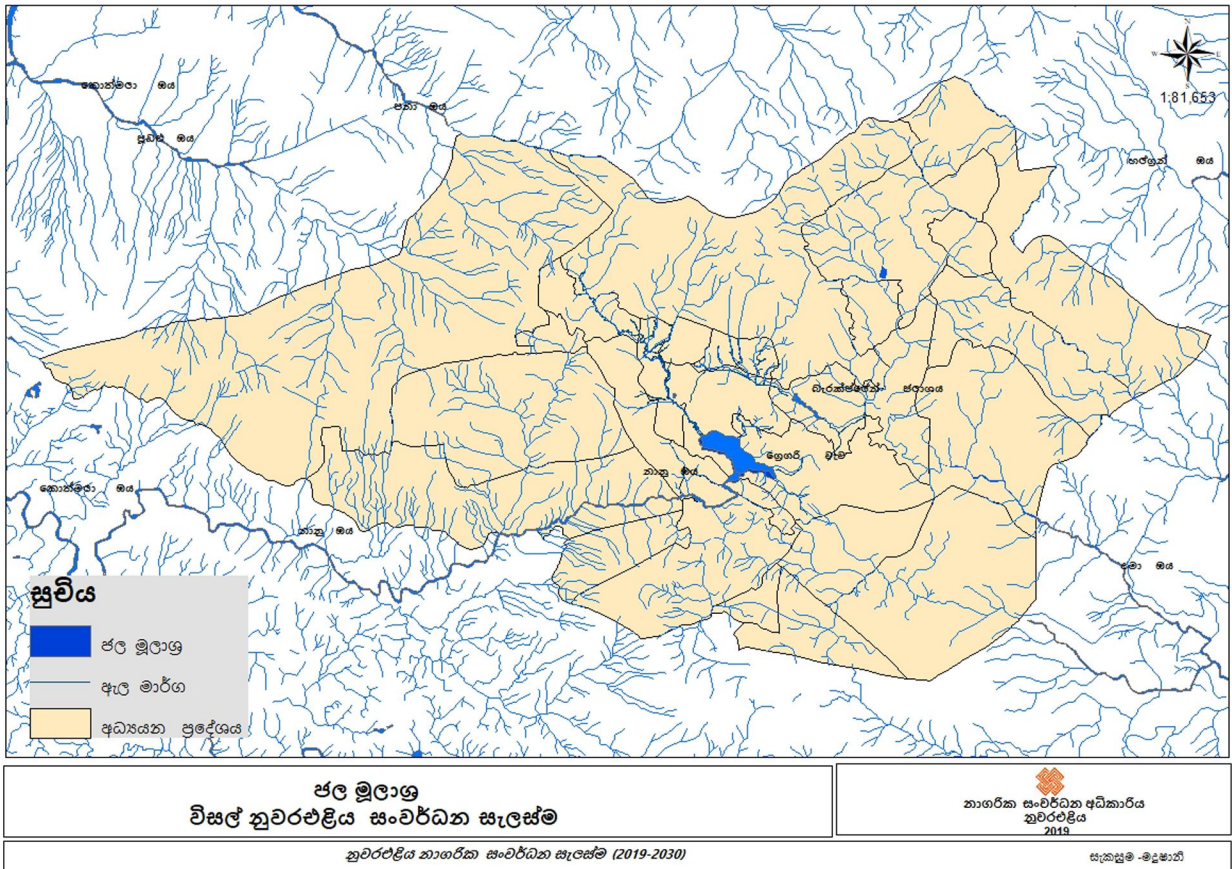

එසේම ප්‍රධාන කඳුපන්තීන් හා වනාන්තර පද්ධතියට සමගාමීව ජල මූලාශ්‍ර පද්ධත්තියද විශේෂත්වයක් ගනී. ප්‍රධාන ජල මාර්ග ලෙස නානුඔය ඇල හා ඒහි අතුරු ඇල මාර්ග , බැරැක්ස්ලේන් ඇල,කටුමාන ඇල හඳුනාගත හැකිවේ.ඒසේම ග්‍රෙගරි වැව,බැරැක් ජලේන් වැව,කටුමාන වැව ද පිහිටා ඇත.මෙම සියළුම ජල මූලිග්‍ර මහවැලි ගඟේ ජල පෝෂක මූලාශ්‍ර වේ.විසල් සංවර්ධන සැලසුම් කලාපය තුල හෙක්ටයාර 55.5 ප්‍රමාණයක් එනම් මුළු භූමි ප්‍රමානයෙන් 1.08% ක් ජලයේ වැසී ඇත.ප්‍රධාන ජල මාර්ගය වන නානු ඔය ඇල කි.මී.8 පමන දිගින් සමන්විත වන අතර ග්‍රෙගරි වැව හෙක්.90ක් පමන හා බැරැක් ජලේන් ජලාශය හෙක්.40 පමන වේ. (සිතියම් අංක 2.4)

05. 2014 වසර දී ඉඩම් පරිහරණ රටාව සිතියම් අංක 2.5 මගින් පෙන්නුම් කෙරේ. ඒ අනුව පිළිවෙලින් වනාන්තර, තේ වතු හා ගෙවතු .ඉඩම් භාවිතයේ ප්‍රධාන අගයක් ගනී.

වගු අංක 2.2 - ඉඩම් භාවිතය

භාවිතය	ප්‍රමාණය (ව.කි.මී)	ප්‍රතිශතය %
කෘෂිකාර්මික	8.542094	16.14
ගෘහස්ත කෘෂිකාර්මික	0.435727	..82
තෘණ භූමි	0.536586	1.01
විවෘත භූමි	0.001245	
ලඳු කාලෑ	0.61077	1.15
වෙනත්	13.323327	25.17
වනාන්තර	18.303947	34.58
හිස් භූමි	.051038	0.1
ජලාශ ගංගා ,ඇලමාර්ග	.570771	1.08
සුසාන භූමි	0.014599	.03
මාර්ග	1.118242	2.11
ගෙවතු	5.419658	10.24
තේවාසික	0.809755	1.58
සංචාරක	0.513177	1
වතු නිවාස	0.396977	0.75
වානිජ	0.171573	0.32
අධ්‍යාපන	0.155151	0.29
කර්මාන්ත	0.149338	0.28
ආයතන	0.151008	0.29
ක්‍රීඩා භූමි	0.372297	0.7
සෞඛ්‍යය	0.025226	0.05
රජයේ නිවාස	0.11222	0.02
ආගමික ස්ථාන	0.045664	0.09
උද්‍යාන	0.236061	0.44
ඒකතුව	<b>52.06</b>	<b>100</b>

මූලාශ්‍රය - නාගරික සංවර්ධන අධිකාරිය

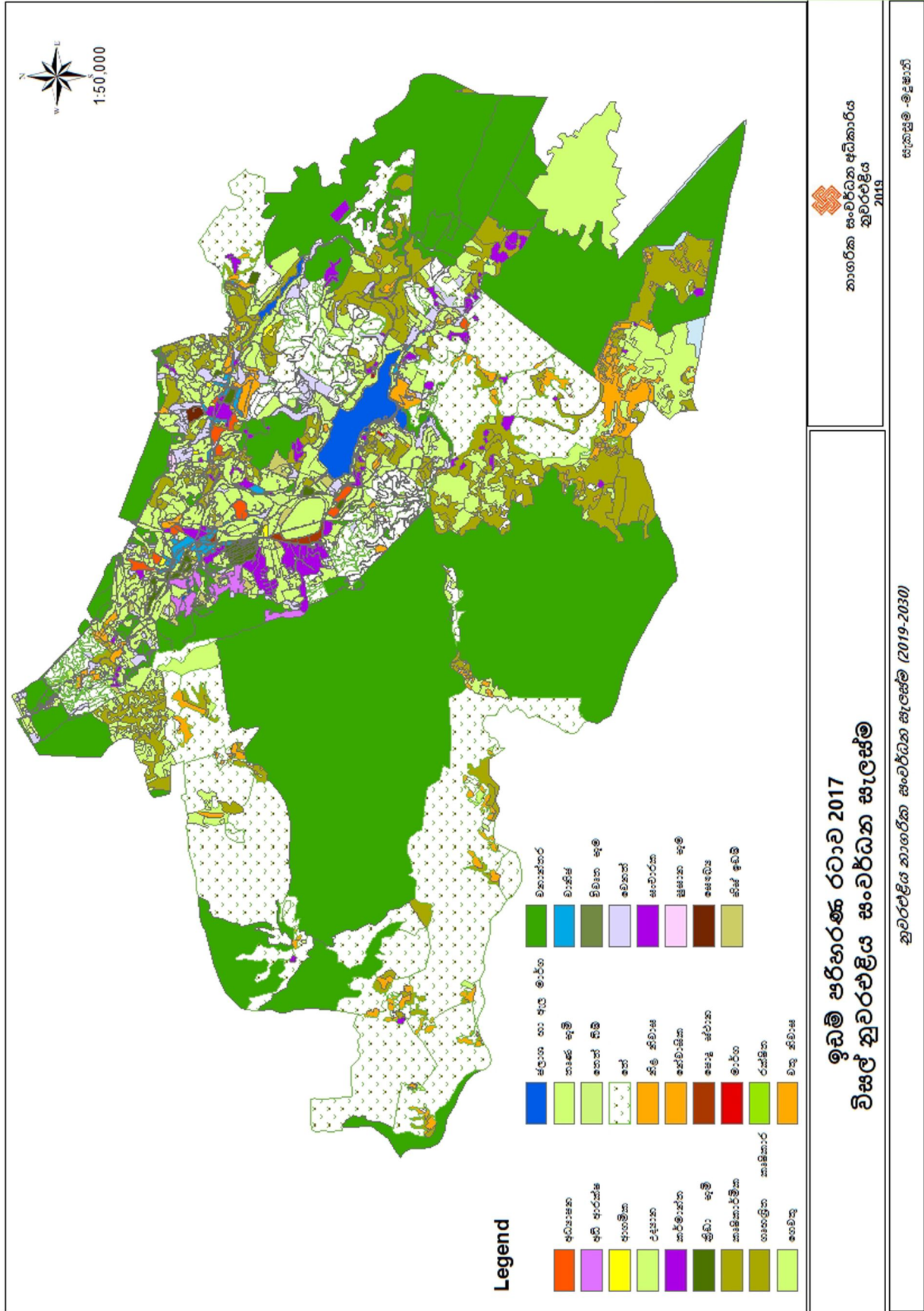

04. නුවරඑළිය නගරය නුවරඑළිය දිස්ත්‍රික්කයේ ප්‍රධාන නගරයේ වන මෙන්ම පරිපාලන නගරය වන අතර ජාත්‍යන්තර වශයෙන් සංචාරක කේන්ද්‍රස්ථානයක් වශයෙන් ද සංවේදී පරිසර පද්ධතියක් හිමි ජාතික වැදගත්කමකින් යුත් ප්‍රදේශයකි. නුවරඑළිය මහ නගර සභා සීමාව තුළ ජනගහනය සම්බන්ධව අධ්‍යයනය කිරීමේදී පැරණිම දත්ත ලෙස 1881 දී ජනගහනය 1791 ක් ලෙස නිවාස 264 ලෙස ද වාර්තාවේ. නුවරඑළිය මහ නගර සීමාවේ ජනගහනයේ ප්‍රසාරණය වගු අංක 3.3 මගින් පෙන්නුම් කරයි. කෙසේ වෙතත් විසල් නුවරඑළිය අධ්‍යයන සීමාව සඳහා අයත් වන සමස්ත ග්‍රාම නිලධාරී කොට්ඨාශ වල ජනගහන ව්‍යාප්තිය හා ජනගහන වර්ධනය වෙනස් වීම් වගු අංක 2.3 මගින් පෙන්නුම් කෙරේ

වගු අංක 2.3 - නුවරඑළිය මහ නගර සීමාවේ ජනගහනයේ ප්‍රසාරණය

වසර	ජනගහනය	ජනගහනය වර්ධනය	ජනගහන ඝනත්වය	වසර	ජනගහනය	ජනගහනය වර්ධනය	ජනගහන ඝනත්වය
1871	1291			1931	7823	.4	5
1881	1791	1.5	1	1946	10823	2.5	7
1891	2726	5.2	2	1953	14405	4.7	10
1901	5026	8.4	3	1963	15482	.7	10
1911	7406	4.7	5	1971	17880	1.5	11
1921	7525	.76	5	1981	20471	1.8	14

මූලාශ්‍රය - 2004-2018 නුවරඑළිය නගර සංවර්ධන සැලැස්ම

ඒ අනුව පැහැදිලිව පෙනී යනු ලබන්නේ නුවරඑළිය මහ නගර සභා සීමාව තුළ සමස්තයක් ලෙස ජනගහන වර්ධනය 2002 ට සාපෙක්ෂව 2012 දී සෘණ අගයක් ගන්නා අතර 2017 දී එම අගය තරමක් දුරට (-0.035) දක්වා අඩු වී ඇත.

වගු අංක 2.4 - අධ්‍යයන සීමාවේ ජනගහනයේ ප්‍රසාරණය

අළුත් පාලන බල ප්‍රදේශය	ග්‍රාම නිලධාරී කොට්ඨාශ	කොට්ඨාශ අංකය	ජනගහනය (2002)	ජනගහනය (2012)	2012 ජනගහන වර්ධනය	ජනගහනය (2017)	2017 ජනගහන වර්ධනය
නුවරඑළිය මහ	බඹරකැලේ	535K	3557	3143	-1.23	3340	-0.42
	භාවාඵලීය නැගෙනහිර	535H	2337	2273	-0.24	2416	0.24
	භාවාඵලීය උතුර	535G	2686	2216	-1.94	2355	-0.88
	භාවාඵලීය බටහිර	535F	1888	2072	0.93	2202	1.03
	කලුකැලේ	535B	1131	1093	-0.35	1162	0.18
	කැලේගාල	535C	1874	1829	-0.25	1944	0.24
	මාගස්කොට	535A	1578	1408	-0.75	1496	-0.10
	නුවරඑළිය	535	1878	1290	-3.69	1371	-2.08
	නුවරඑළිය මධ්‍යම	535D	4712	4292	-0.93	4561	-0.22
	නුවරඑළිය බටහිර	535L	4540	2481	-0.24	4637	0.24
	සඳකැන්න	535E	2803	2816	0	2993	0.43
	කලාපුර	535N	3210	3465	0.77	3682	0.92

13	නුවරඑළිය සහ ප්‍රදේශීය සහා	බංගලාහත	476C	3166	3333	0.5	3542	0.75	
14		බුලුආල	535I	1674	1751	0.4	18691	0.70	
15		කොන්කෝඩියා	534F	3552	3758	0.56	3994	0.78	
16		ගල්පාලම	534A	1223	1272	0.39	1299	0.04	
17		ගොරඩිහෙල	478	1409	1352	-0.42	1432	0.13	
18		ජයලංකා	534B	1428	1431	0.02	1521	0.42	
19		කනදපොල	534	1619	1426	-1.27	1515	-0.45	
20		කදපොල මධ්‍යම	534C	2546	2853	1.14	3032	1.17	
21		කදපොල E	534D	956	887	-.75	943	-0.10	
22		මීපිලිමාන	476H	1895	2012	0.6	2138	0.80	
23		මිහිදුපුර	476G	1237	1226	-0.09	2303	0.35	
24		පාර්ක්	534P	4485	4463	-0.05	4743	0.37	
25		පීඩා	534H	3110	3316	.0.64	3524	0.82	
26		රුවන් එළිය	476D	2676	2972	1.05	3158	1.11	
27		සිතාළිය	478A	1534	1815	1.69	1929	1.53	
28		ගාන්තිපුර	535M	1319	1408	0.65	1496	0.84	
29		ටොප්පාස්	535J	2567	2757	0.71	2930		
30		චින්ඩිකෝනර්	476E	1613	1667	0.33	1672	1.62	
			එකතුව		77364	98467		102451	

මූලාශ්‍රය - ජන හා සංඛ්‍යාලේඛණ දෙපාර්තමේන්තුව

විශේෂයෙන් බඹරකැලේ (-1.23) හාවාළිය බටහිර (-1.91) හා නුවරඑළිය (-3.65) යන ග්‍රාම නිලධාරී වසම් වල කැපී පෙනෙන ලෙස ජනගහන වර්ධනය සෘණ අගයක් 2012 දී 2002ට සාපෙක්ෂව පෙන්නුම් කරයි. කෙසේ සමස්ත සෘණ ජනගහන වර්ධන වේගය 2017 දී තරමක් දුරට සමනය වීම සිදුවී ඇති අතර හාවාළිය නැගෙනහිර, හාවාළිය බටහිර, කලාපුර, කළුකැලේ, කැලේගල, නුවරඑළිය බටහිර හා සදකැන්න යන ග්‍රාම නිලධාරී වසම් වල ජනගහන වර්ධන වේගය ධන අගයක් බවට පත් වී ඇත. නමුත් හාවාළිය නැගෙනහිර, නුවරඑළිය, බඹරකැලේ, නුවරඑළිය මධ්‍යම යන වසම් වල තවදුරටත් ජනගහන වර්ධන වේගය සෘණ අගයක් ලෙස 2017 දී පෙන්නුම් කරයි. විශේෂයෙන් මෙම ප්‍රදේශ වල ඉඩම් නේවාසික භාවිතයන් සංචාරක හා වාණිජ භාවිතයන් සඳහා වෙනස් වීම මෙම තත්වයට බලපා ඇත. සමස්තයක් ගත් කල නුවරඑළිය මහ නගර සභා සීමාව තුළ 2012 ට සාපෙක්ෂව 2017 දී ජනගහන වර්ධනය සෘණ අගය 0.0353 දක්වා අඩු වී ඇත.

කෙසේ වෙතත් විසල් නුවරඑළිය සංවර්ධන සැලැස්ම සකස් කිරීම සඳහා පාදක කරගනු ලබන නුවරඑළිය ප්‍රදේශීය සහා සීමාව තුළ වූ ග්‍රාම නිලධාරී වසම් 17 පිළිබඳ සැලකීමේදී මීට වඩා වෙනස් තත්වයක් පෙන්නුම් කරයි. 2002ට සාපෙක්ෂව 2012 දී එම ග්‍රාම නිලධාරී වසම් වලට සැලකිය යුතු ජනගහන වර්ධනයක් පෙන්නුම් කරනු ලබන අතර, සමස්ත ජනගහන වර්ධනය 0.3388ක් වන අතර 2017 දී 0.5955 ලෙස වර්ධනය වී ඇත. 2012 දී මිහිදුපුර, ගොරඩිහෙල, කදපොල, කදපොල නැගෙනහිර යන ග්‍රාම නිලධාරී වසම් වල ජනගහන වර්ධනය සෘණ අගයක් ගන්නා අතර අනෙක් ග්‍රාම නිලධාරී වසම් වල ධන අගයක් පෙන්නුම් කරයි. ඒ අතරින් සිතාළිය (1.69) කදපොල මධ්‍යම (1.14) රුවන්එළිය (1.05) කැපී පෙනේ. 2017 දී 2002ට සාපෙක්ෂව ජනගහනය සෘණ අගයක් වන්නේ කදපොල හා කදපොල නැගෙනහිර ග්‍රාම නිලධාරී වසම් වල පමණයි.

තවදුරටත් අධ්‍යනය කිරීමේදී පෙනී යන්නේ නුවරඑළිය මහ නගර සභා සීමාවට යාබදව පිහිටි ග්‍රාම නිලධාරී කොට්ඨාශ වල ජනගහන වර්ධනය ධන අගයක් පෙන්නුම් කරන බවයි. නගර සීමාව තුළ නේවාසික වර්ධනය හීන වීමත් යාබද ප්‍රාදේශීය සහා සීමාව තුළ ජනගහන වර්ධනයක් පෙන්නුම් කිරීමත් පෙනී යන්නේ නගරය තුළ සංචාරක හා වාණිජ භාවිතයන් සඳහා වැඩි ඉල්ලුමක් මෙන්ම යාබද ප්‍රදේශයන් සඳහා නේවාසික ඉල්ලීමක් ඇති බවයි. එසේම අධ්‍යයන සඳහා තෝරා ගන්නා ලද ග්‍රාම

නිලධාරී වසම් 30 තුළ මුළු ජනගහනය 2017 වසරේදී 72294ක් ලෙස වාර්තා වන අතර එය නුවරඑළිය ප්‍රාදේශීය ලේකම් බල ප්‍රදේශයේ මුළු ජනගහනයෙන් 10%ක ආසන්න ප්‍රමාණයක් වේ. අධ්‍යාන ප්‍රදේශය

තුළ ජනගහනය 46% ප්‍රමාණයක් සිංහල ද 41% ප්‍රමාණයක් ද්‍රවිඩ ද 6% ප්‍රමාණයක් මුස්ලිම් ද වෙනත් ජාතීන් ලෙස 6% වන අතර මුළු ජනගහනයෙන් 40% ආසන්න ප්‍රමාණයක් වතු ජනතාවද වේ. (රූපසටහන අංක 2.5)

රූපසටහන අංක 2.5- ජාතීන් අනුව ජනගහනය 2012

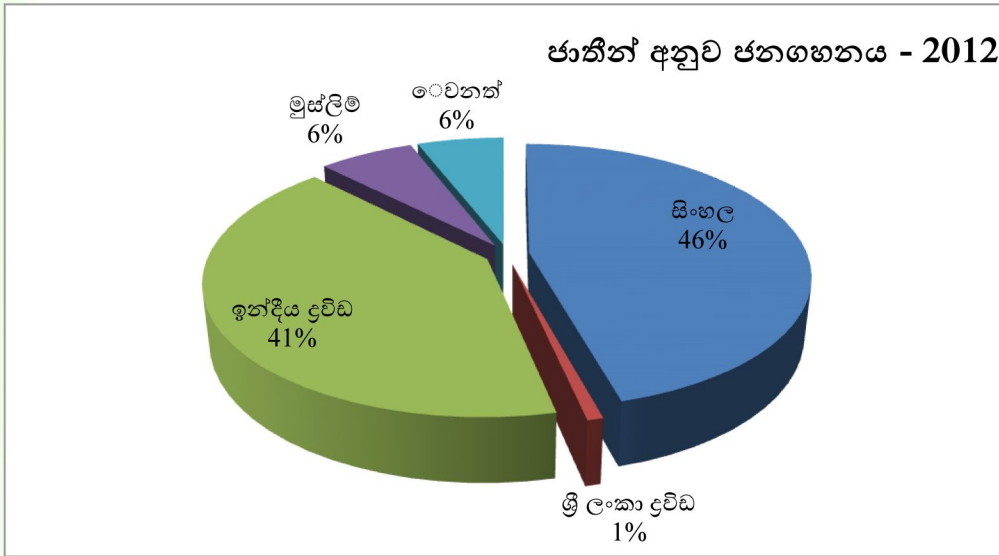

මූලාශ්‍රය - ජන හා සංඛ්‍යාලේඛණ දෙපාර්තමේන්තුව

05. ජනගහන සංඝණත්වය පිළිබඳව සැලකීමේදී ඉහළ ජන සංඝණත්වයක් එනම් හෙක්. 1000කට වැඩි ග්‍රාම නිලධාරී වසම්වලයෙන් බැහැර කැලේ, ශාන්තිපුර, භාවාඵලිය, භාවාඵලිය, නැගෙනහිර, කදපොල, කළු කැලේ, හා කදපොල මධ්‍යම යන ග්‍රාම නිලධාරී වසම් වන අතර ඉතා අඩු එනම් හෙක්. 400ට අඩු ජනගහනයක් කදපොල නැගෙනහිර, වොප්පාස්, පීඩා, ජයලංකා, ගොරඩිහෙල යන ග්‍රාම නිලධාරී වසම් පෙන්නුම් කෙරේ. (සිතියම් අංක 2.6)

සිතියම් අංක 2.6- ජන සනාත්වය - 2012

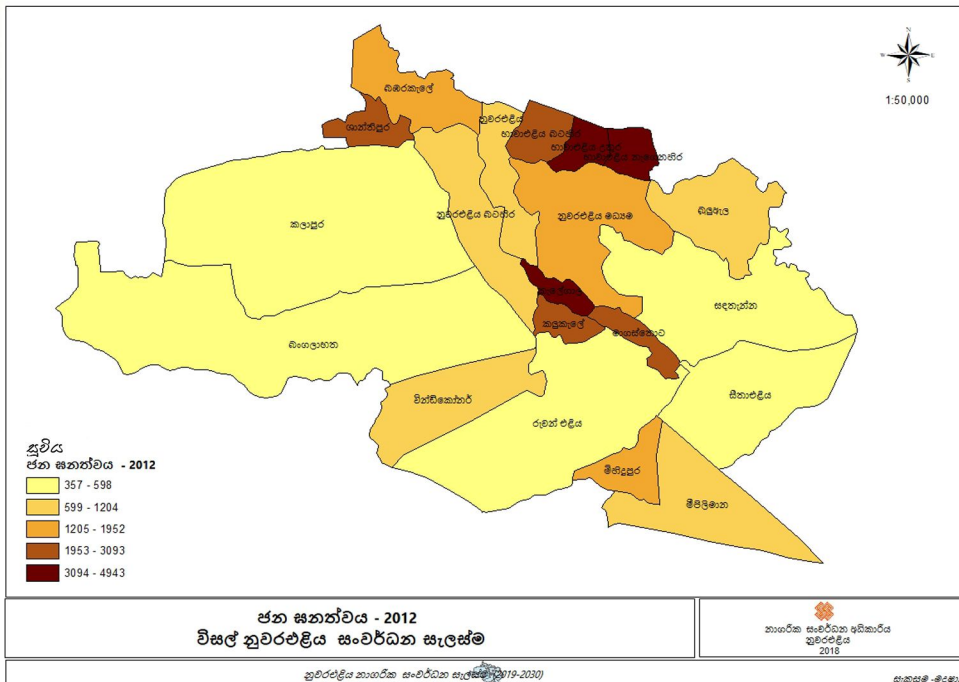

06.නිවාස පිළිබඳව සැලකීමේදී 2012වසරේදී ප්‍රදේශයේ නිවාස ඒකක 10784 තුළ පවුල් 11008 වාසය කරනු ලබයි. ඒ අනුව පෙනී යන්නේ 2012 වසර වන විට නිවාස 224ක පවතින බවයි. මේ සඳහා බලපානු ලබන ප්‍රධාන සාධකය වන්නේ අඩු ආදායම්ලාභීන් ජීවත් වීම වතු ආශ්‍රිතව වතු නිවාස වල වැඩි පවුල් ප්‍රමාණයක් ජීවත්වීමයි. මෙයින් කැපී පෙනෙන ලක්ෂණය වන්නේ 20% ප්‍රමාණයක් ජේලි නිවාස වේ. විශේෂයෙන් වතු සේවක නිවාස මෙම සණයට වැටෙන අතර ඉතා අඩු පහසුකම් වලින් යුක්ත වේ. එසේම නිවාස 144 පමණ පැල්පත් නිවාස විමද සැලකිය යුතු කරුණකි.

07.නිවාස සන්නවය පිළිබඳව සැලකීමේදී ද නුවර එළිය මහ නගර සීමාවේ සන්නවය ඉහල අගයක් ගන්නා බව සිත්යම් අංක 2.7මගින් පෙන්වුම් කෙරේ.

වගු අංක 2.5 - නිවස තත්වය 2012

ග්‍රාම නිලධාරී කොට්ඨාශ	පවුල් සංඛ්‍යාව	නිවාස සංඛ්‍යාව	නිවාස නිභය	තනි මහල් නිවාස	මහල් 2 නිවාස	මහල් 2ට වඩා වැඩි නිවාස	ඒකාබද්ධ නිවාස	මහල් නිවාස	යුගල නිවාස	ජේලි නිවාස	පැල්පත්
බඹරකැලේ	787	773	14	445	78	17	32	1	15	175	10
බංගලාහත	816	799	17	285	50	8	17	0	24	412	3
බුලුආල	429	415	14	326	37	1	27	0	2	21	1
භාවාඑළිය E	580	561	19	439	51	1	15	0	1	51	3
භාවාඑළිය N	542	537	5	365	58	5	59	0	28	19	3
භාවාඑළිය W	490	488	2	322	67	4	34	4	0	57	0
කලපුර	840	832	8	380	5	0	24	0	13	407	3
කලුකැලේ	289	287	2	265	13	1	0	0	3	0	5
කැලේගාල	453	442	11	231	39	4	19	0	64	85	0
මාගස්තොට	377	373	4	320	28	2	0	4	10	4	5
මීපිලිමාන	537	523	14	498	15	1	7	0	0	2	0
මිහිදුපුර	319	312	7	292	17	0	3	0	0	0	0
නුවරඑළිය	272	264	8	109	54	0	16	5	12	68	0
නුවරඑළිය මධ්‍යම	1017	993	24	625	123	6	63	0	17	137	22
නුවරඑළිය W	578	569	9	198	51	11	57	1	8	232	11
රුවන් එළිය	733	714	19	360	20	0	40	4	22	267	1
සඳතැන්න	683	668	15	318	34	1	3	0	10	230	72
සීතාඑළිය	469	453	16	384	28	9	20	0	2	6	4
ශාන්තිපුර	357	351	6	335	7	0	9	0	0	0	0
වින්ඩිකෝනර්	440	430	10	364	16	0	38	0	0	11	1
එකතුව	11008	10784	224	6861	791	71	483	19	231	2184	144
පවත්නා නිවාස සංඛ්‍යාවේ ප්‍රතිශතයක් ලෙස			<b>2.1</b>	<b>63.6</b>	<b>7.3</b>	<b>0.7</b>	<b>4.5</b>	<b>0.2</b>	<b>2.1</b>	<b>20.3</b>	<b>1.3</b>

මූලාශ්‍රය - ජන හා සංඛ්‍යා ලේඛන වාර්තාව 2012

සිතියම අංක 2.7 - නිවාස සනත්වය - 2012

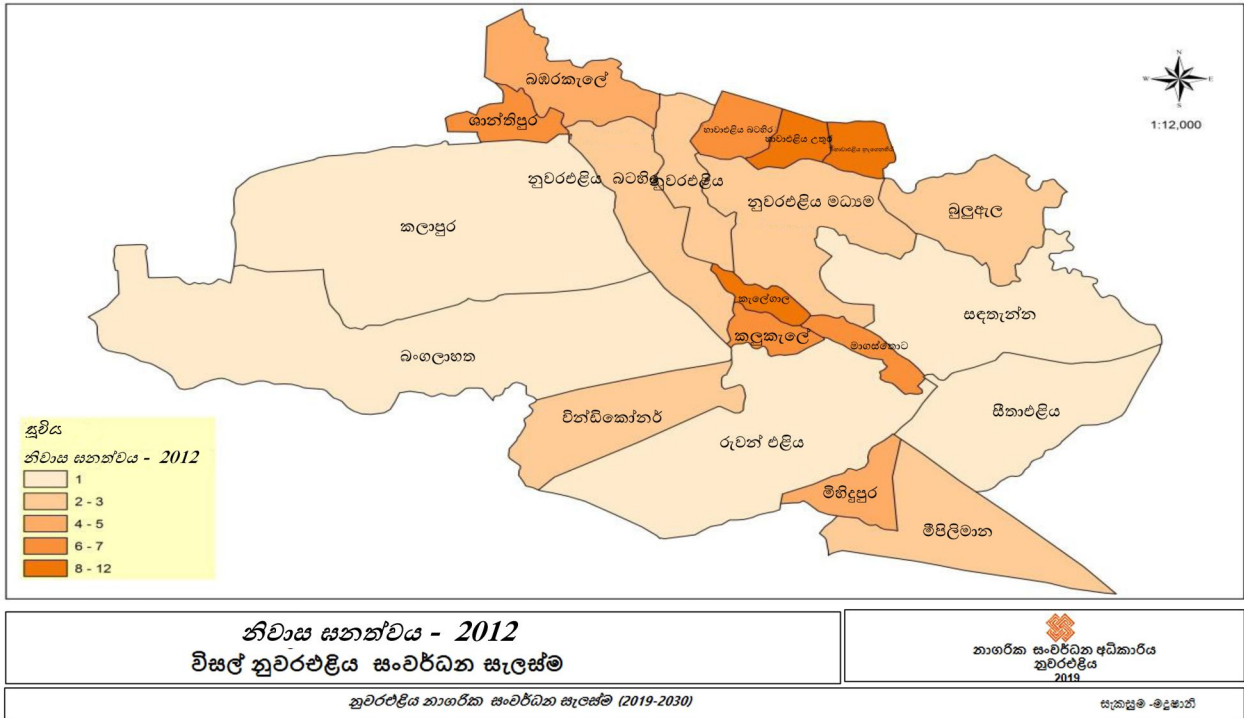

මූලාශ්‍රය - ජන හා සංඛ්‍යාලේඛණ දෙපාර්තමේන්තුව

08. ජනගහනය පිරිමිඬය අනුව වග අංක මගින් පෙන්වා ඇති පරිදි 73%ක ආසන්න ශ්‍රම බලකායක් ප්‍රදේශයේ ඇත. කාන්තා ශ්‍රම බලකායට වඩා පිරිමි ශ්‍රම බලකායක් ඇති බව පෙනෙන අතර, එය මුළු පිරිමි ජනගහනයෙන් 78%ක් වන අතර කාන්තා ප්‍රතිශතය 67%ක් වේ.

වග අංක 2.6 - ජනගහන පිරිමිඬය

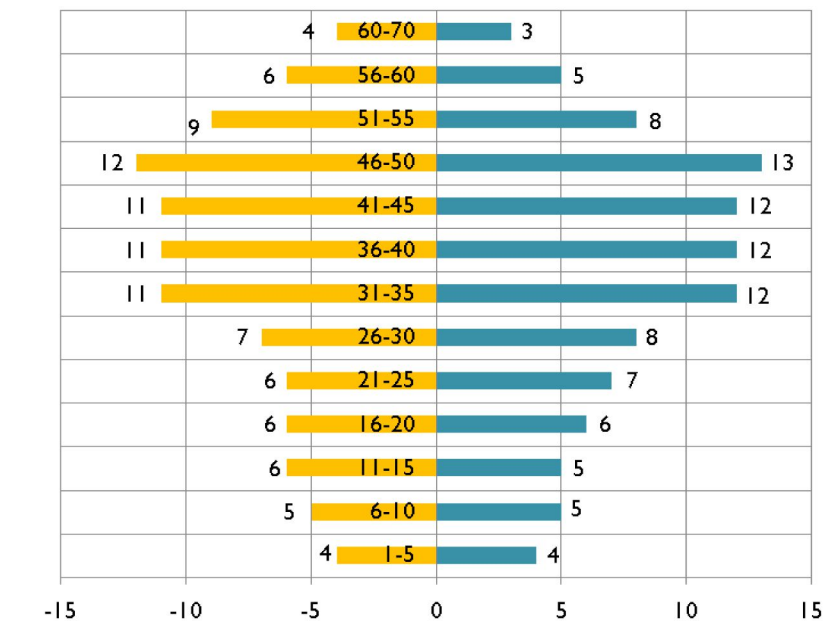

09. ප්‍රදේශයේ ශ්‍රම බලකාය අනුයුක්තව ඇති කටයුතු පිළිබඳව සැලකීමේදී 56%ක ප්‍රමාණයක් රැකියා නියුක්ත වන අතර 3%ක ප්‍රමාණයක් රැකියාවියුක්ත තත්වයක පවතී. එමෙන්ම 41%ක ප්‍රමාණයක් ඵලදායී ආර්ථික කටයුත්තක නොයෙදෙන්නන් ලෙස 2012 ජන හා සංඛ්‍යා ලේඛන දත්ත අනුව පෙන්වා ඇත. (වගු අංක 2.7 )

වගු අංක 2.7 - සේවා නියුක්තිය - 2012

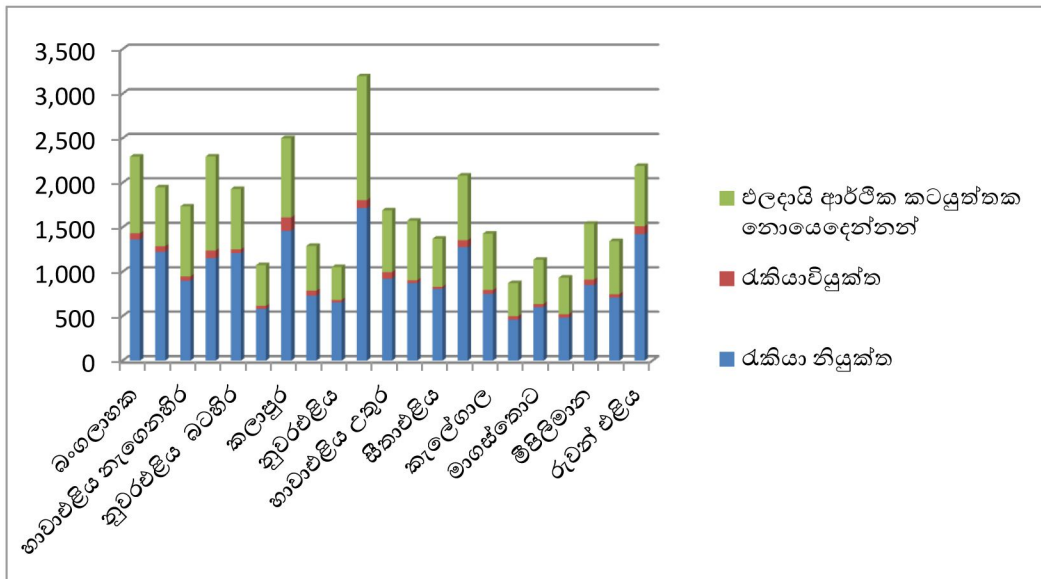

මූලාශ්‍රය - ජන හා සංඛ්‍යා ලේඛන දෙපාර්තමේන්තුව 2012

10. එසේම ශ්‍රම බලකාය නියුක්ත ආර්ථික කාර්යයන් පිළිබඳව සැලකීමේදී (වගු අංක 2.6) බංගලාහත, කලාපුර, මිපිලිමාන, සඳනැන්න, රුවන්එළිය, සීතාඵලීය යන ග්‍රාම නිලධාරී කොට්ඨාශ වල 40%ක ආසන්න සේවනියුක්තියක් කෘෂිකාර්ම ක්ෂේත්‍රයේදී නුවරඑළිය මධ්‍යම නුවරඑළිය නැගෙනහිර, නුවරඑළිය බටහිර, භාවාඵලීය බටහිර, භාවාඵලීය නැගෙනහිර හා බඹරකැලේ යන ග්‍රාම නිලධාරී වසම් වල වැඩි සේවා නියුක්තියක් සංචාරක හා මූල්‍ය සේවා අංශයේදී නියුක්ත බව පෙන්නුම් කෙරේ. සමස්තයක් ලෙස නුවරඑළිය මහ නගර සභා බල ප්‍රදේශය තුළ සංචාරක හා සේවා අංශ වල රැකියා නියුක්තියක් ඇති අතර නුවරඑළිය ප්‍රදේශය සභා සීමාව තුළ ඇති ග්‍රාම නිලධාරී වසම් වල වැඩි කෘෂිකාර්මික ක්ෂේත්‍රයේ රැකියා නියුක්තියක් පෙන්නුම් කෙරේ. සමස්තයක් ලෙස 25% ආසන්න ප්‍රමාණයක් කෘෂිකාර්මාන්තයෙන් ද 18%ක ප්‍රමාණයක් හා 14%ක ප්‍රමාණයක සේවා නියුක්තියක් සංචාරක හා සේවා අංශයේ ඇති බව පෙනේ.



ප්‍රස්ථාර අංක 2.6 - සේවා නියුක්තිය අංශයන් අනුව - 2012

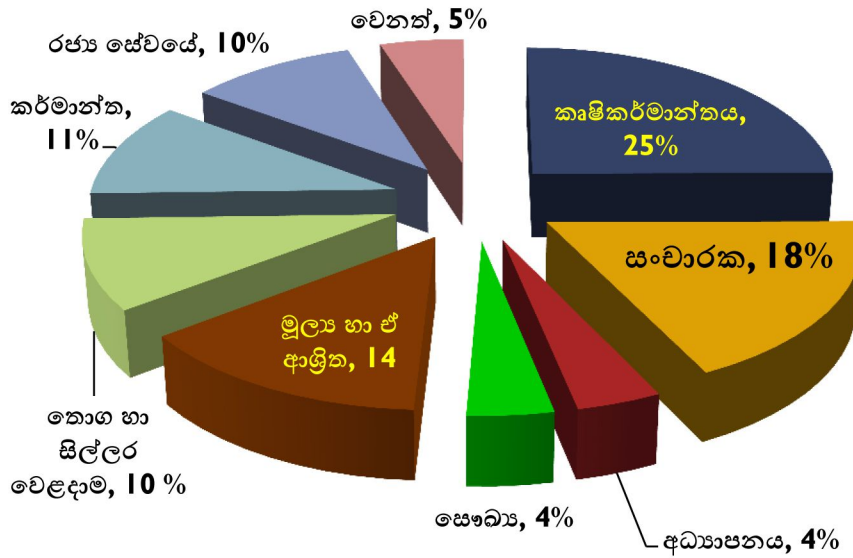

මූලාශ්‍රය - ජන හා සංඛ්‍යාලේඛණ දෙපාර්තමේන්තුව

11. නුවරඑළිය මහ නගර සීමාවේදී පානීය ජලය බෙදා හැරීම නුවරඑළිය මහ නගර සභාව මගින් සිදුකරනු ලැබේ. ජල සම්බන්ධතා 6977ක් (නේවාසික හා වාණිජ) මුළු ජනගහනයේ 35000ක් පමණ පානීය ජලය බෙදාහරිනු ලබයි. නේවාසික ඒකක 3950, වාණිජ 411 ගෘහ නොවන 950 ක ආයතන හා වෙනස් ලෙස 245 ලෙස සම්බන්ධතා ලබා දී ඇත. දෛනික සන මීටර් 4500ක පමණ අවශ්‍යතාවයක් පවතින අතර ඉන් 72% නේවාසිකද 18% වාණිජ හා සංචාරක බැවින්ද රජයේ හා පෞද්ගලික ආයතන හා සඳහා 10%ක් ලෙසද සපයනු ලබයි.

මෙම සියලු ජල සැපයුම් ජල පෝෂක ලෙස ස්වභාවික ජල බැල්පත් 9ක් මගින් ජලය ලබා ගන්නා අතර එම ජලය ගබඩා ජලාශ 15ක් මගින් කලාප 7ක් මගින් ආවරණය කර බෙදා හරිනු ලැබේ. එසේම වියළි කාලගුණ තත්වය යටතේ ඇතිවන ජල හිඟය සඳහා නළ ලීම් 9ක් මගින් අමතර ජල අවශ්‍යතාවය ආවරණය කරනු ලබයි. වියළි සමයේදී ප්‍රධාන ජල මූලාශ්‍ර මගින් සපයනු ලබන්නේ සෑම මීටර් 3500ක ප්‍රමාණයක් බැවින් නළ ලීම් මගින් අමතර ජල අවශ්‍යතාවය වන සෑම මීටර් 1000ක සැපයුමක් සපයනු ලබයි.

මින් සම්පූර්ණ ජල අවශ්‍යතාවය 70%ක් පමණ හැඩින්හිල් කලාප වන අතර ප්‍රධාන ජල මූලාශ්‍ර වශයෙන් පීඩා හා ටොප්සාස් ජල උල්පත් කටයුතු කරනු ලැබේ. නගරයේ නගරයේ ප්‍රධාන නේවාසික/සංචාරක හා වාණිජ කලාප මෙමගින් ආවරණය කරනු ලබන අතර ප්‍රධාන ගබඩා ටැංකි 5කින් යුක්ත වේ.

එසේම ලවස්ලීප් හා ලෝවර් ඒරියා කලාප මගින් භාවාඵළිය මගින්ද රෝහල අවට ප්‍රදේශය ආවරණය කරනු ලබන අතර දිනකට සන මීටර් 1750ක් පමණ සපයනු ලබයි.

ප්‍රධාන නේවාසික හා වැසි ජන ගණත්වයක් ඇති හා ප්‍රධාන රෝහල පිහිටා ඇති කලාපය සඳහා මෙම ජල පෝෂකය මගින් සපයනු කරනු ලැබේ.

කෙසේ වෙතත් මෙම කලාප වියලි සමයේදී එනම් ජනවාරි - අප්‍රේල් කාලවලදී ධාරිතාව පමන 900 අඩු වන බැවින් H1, H2, H3, H4 නල ලීං මගින්ද ජලය ලබා ගෙන බෙදා හැරේ.

කෙසේ වෙතත් වියලි කාල සීමාවලදී එනම් දෙසැම්බර් - අප්‍රේල් කාල සීමාවලදී ජල මූලාශ්‍රවල ධාරිතාව දෛනිකව 3500ක් දක්වා අඩුවන අතර දෛනික ජල ඉල්ලුම 5500ක් පමණ දක්වා වැඩි වේ. මේ සඳහා දෙසැම්බර් සහ අප්‍රේල් මාස වල සංචාරක ආගමනය වැඩි වීමත් සමග ඇති වන ඉල්ලුමද මේ තත්ත්වයට බලපානු ලබයි.

නුවරඑළිය ප්‍රාදේශීය සභාවට අයත්වන රුවන්පුර, මිපිලිමාන, කටුමාන හා බලැක්පුල්, ශාන්තිපුර ප්‍රදේශය සඳහා වෙන වෙනම ප්‍රාදේශීය හා ග්‍රාමීය ජල සැපයුම් පද්දති ක්‍රියාත්මක වන අතර ඒ සඳහා නුවරඑළිය ප්‍රාදේශීය සභාව මගින් විධිමත්ව මැදිහත්වීමක් නොමැත.

**සිතියම් අංක 2.8 - පානීය ජල මූලාශ්‍ර**

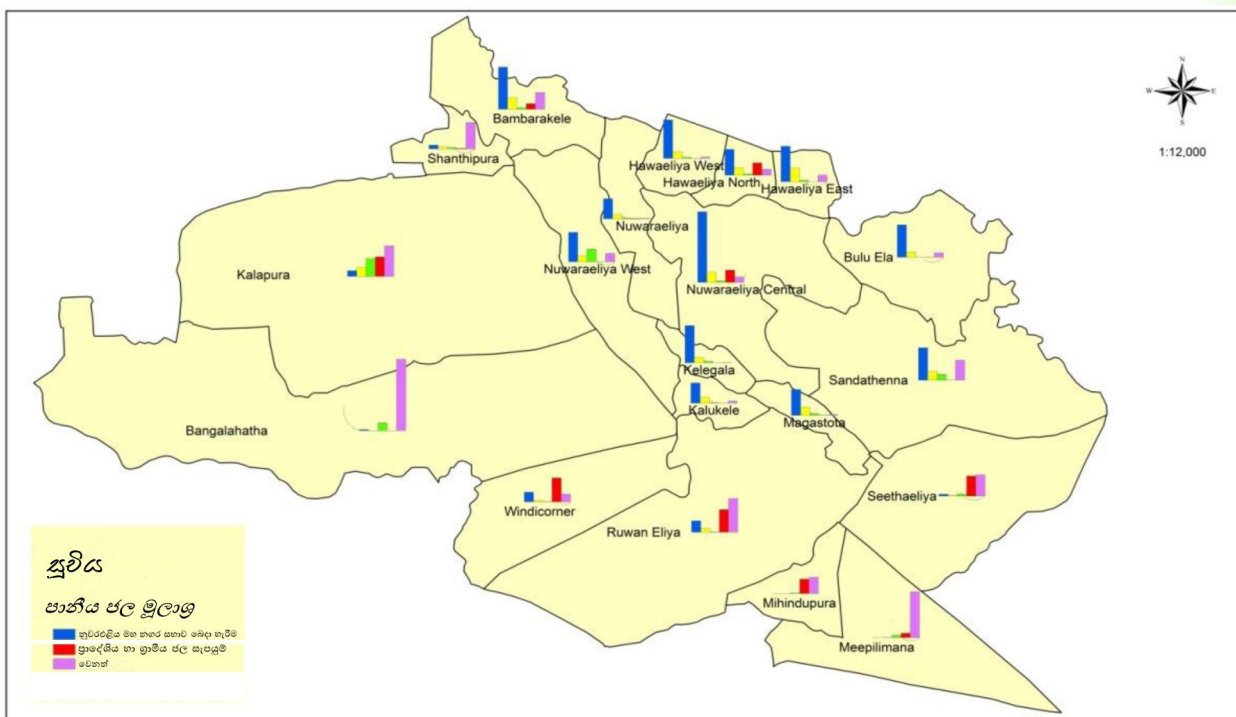

12. අධ්‍යාපන තත්වය පිලිබඳ සැලකීමේදී අනෙක් ප්‍රදේශන් වලට සාපේක්ෂව සාමාන්‍ය පෙළ හා උසස් පෙළ සමත් ප්‍රතිශතය අඩු අගයක් ගනී. අ.පො.ස සා.පෙළ ප්‍රතිඵල වල සාමාන්‍යය- වර්ධනයක් පෙන්නුම් කරත් සමත්වීමේ සාමාන්‍ය 50% පමණ වේ. විසල් නුවරඑළිය සංවර්ධන කලාපය තුළ ප්‍රාථමික හා ද්විතීක අධ්‍යාපන මට්ටම දිස්ත්‍රික්කයේ අනෙක් කලාප සමග සංසන්දය කිරීමේදී පහළ අගයක් ගනී. 2016 වසරේදී ජාතික වශයෙන් අ.පො.ස (සාපෙළ) සමත් ප්‍රතිශතය 71%ක් ලෙස හා උසස්පෙළ සමත් ප්‍රතිශතය 70%ක් ලෙස පැවතියද මෙම කලාපයේ එය පිලිවෙලින් 53% ක් හා 35% අගයක් ගනී. මෙම කලාපයේ පාසල් 14 පවතින අතර ලමුන් 8600පමණ අධ්‍යාපනය ලබයි අ.පො.ස(සා.උ.පෙළ) .

වගු අංක 2.8 - අධ්‍යාපන තත්වය, අ.පො.ස (ස.පෙළ)

අ.පො.ස.සා.පෙළ ප්‍රතිඵල වල සාමාන්‍යය-						
ප්‍රතිඵල සාමාන්‍යය	2011	2012	2013	2014	2015	2016
සිංහල මාධ්‍ය	42	34	40	45	51	54
ද්‍රවිඩ මාධ්‍ය	34	25	16	56	32	52
මාධ්‍ය දෙකේම සාමාන්‍යය	38	30	28	51	42	53

මූලාශ්‍රය - කලාප අධ්‍යාපන කාර්යාලය ,නුවරඑළිය

වගු අංක 2.9 - අධ්‍යාපන තත්වය අ.පො.ස (උ.පෙළ)

අ.පො.ස.උ.පෙළ ප්‍රතිඵල වල සාමාන්‍යය					
විස්තරය	වර්ෂය				
ප්‍රතිඵල සාමාන්‍යය	2012	2013	2014	2015	2016
සිංහල මාධ්‍ය	33	27	34	35	38
ද්‍රවිඩ මාධ්‍ය	62	42	50	36	32
මාධ්‍ය දෙකේම සාමාන්‍යය	48	34	42	36	35

මූලාශ්‍රය - කලාප අධ්‍යාපන කාර්යාලය ,නුවරඑළිය

රූපසටහන අංක 2.8 - අ.පො.ස උ.පෙ. සාමාන්‍යය

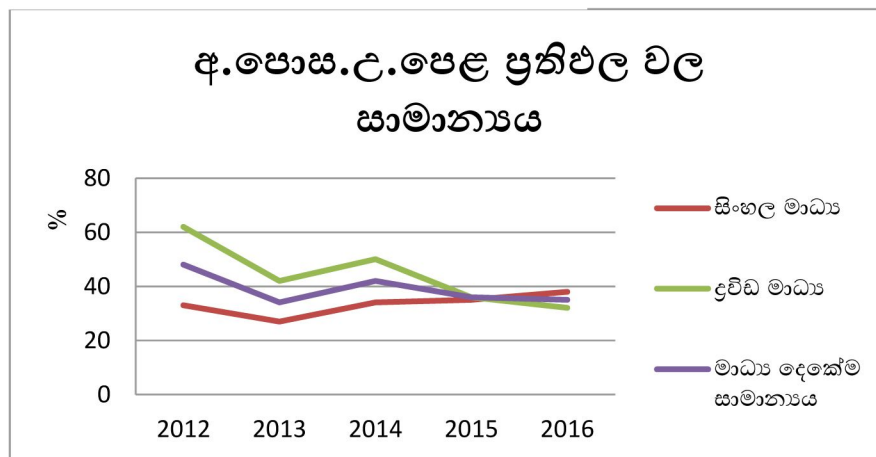

මූලාශ්‍රය - කලාප අධ්‍යාපන කාර්යාලය ,නුවරඑළිය

### 2.3 සංවර්ධන සැලසුම් සීමාව තීරණය කිරීම

පරිච්ඡේද 3.1 මගින් දක්වා ඇති පරිදි අධ්‍යයන ප්‍රදේශය සමස්ථ ග්‍රාම නිලධාරී වසම් 30 පිළිබඳව සලකා බැලීමේදී සැලසුම් සකස් කල යුතු ප්‍රදේශය හඳුනා ගැනීම සඳහා පවත්නා පරිපාලන සීමා මායිම භූගෝලීය ලක්ෂණ අනුව සීමා මායිම හා ප්‍රදේශයේ ආර්ථික සාමාජීය හා පාරිසරික පිළිබඳව අධ්‍යයනය කරමින් තීරණය කරනු ලබන ක්‍රියාකාරී සීමා මායිම පිළිබඳව අධ්‍යයනය කරන ලදී.

1. පරිපාලන සීමා මායිම පරිපාලන සීමාව ලෙස නුවරඑළිය මහ නගර සභා සීමාව හඳුනා ගන්නා ලදී. දැනට පවත්නා 2004-2017 නුවරඑළිය නගර සංවර්ධන සැලැස්ම ද ක්‍රියාත්මකව පවතින්නේ මෙම සීමාවට වේ. මෙම සීමාව තුළ ග්‍රාම නිලධාරී වසම් 12කින් සමන්විත වේ.

සිතියම් අංක 2.9 - නුවරඑළිය මහ නගර සීමාව

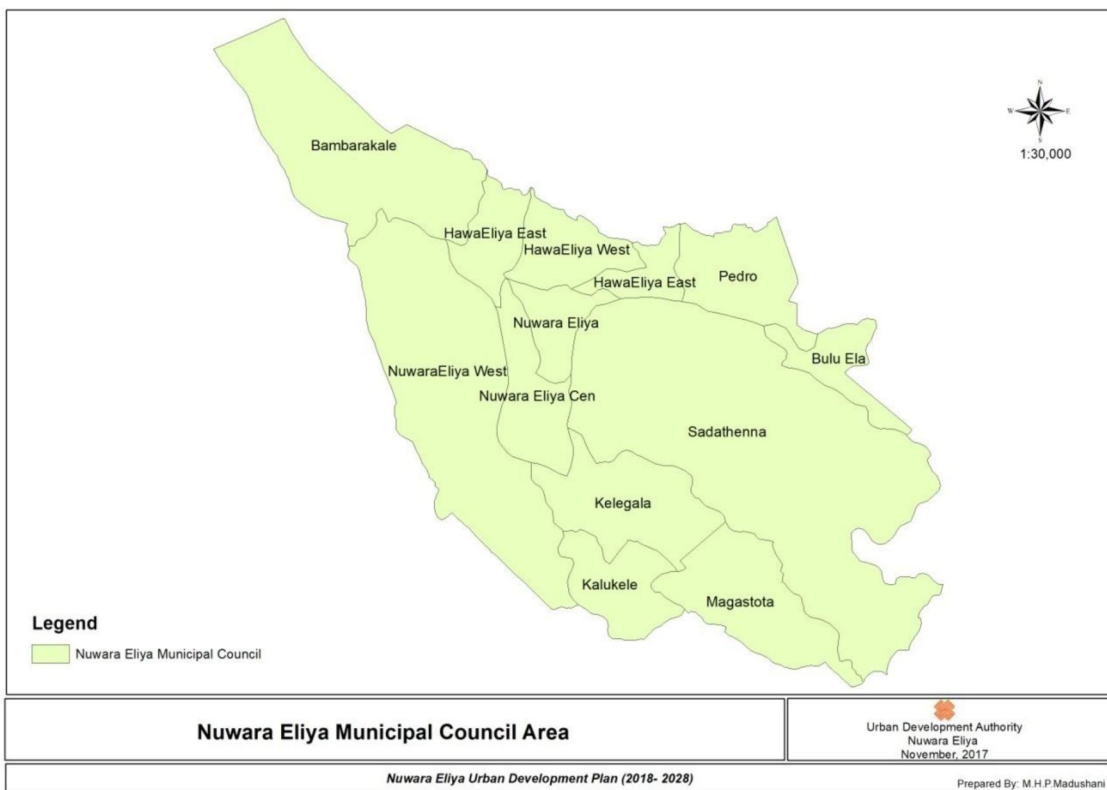

2. භෞතික සීමා මායිම ප්‍රදේශයේ භෞතික පරිසරය අනුව නුවරඑළිය මහ නගර සභාව හා ඒ ආශ්‍රිත ප්‍රදේශය භෞතික වශයෙන් ප්‍රධාන කඳු පන්තීන් 06ක් මගින් සීමාව තීරණය කර ඇත. ඒ අනුව පිදුරුතලාගල, සිංගල් ට්‍රි, කිකිළියාමාන, හග්ගල වන අතර ඒ ආශ්‍රිත වනාන්තර ද භෞතික මායිම ලෙස ගත හැකිය. ඒ අනුව සිතියම් අංක 2.10 අනුව ටොපොසාස්, කලාපුර, බංගලාහත, වින්ඩිකෝනර්, රුවන්එළිය, ගොරඩිහෙල, ජයලංකා, පීඩා ග්‍රාම නිලධාරී වසම් වල කොටස් ලෙස මෙම වනාන්තර පද්ධතීන් වල මායිම පිහිටා ඇත.



සිතියම අංක 2.10 - භෞතික සීමාව

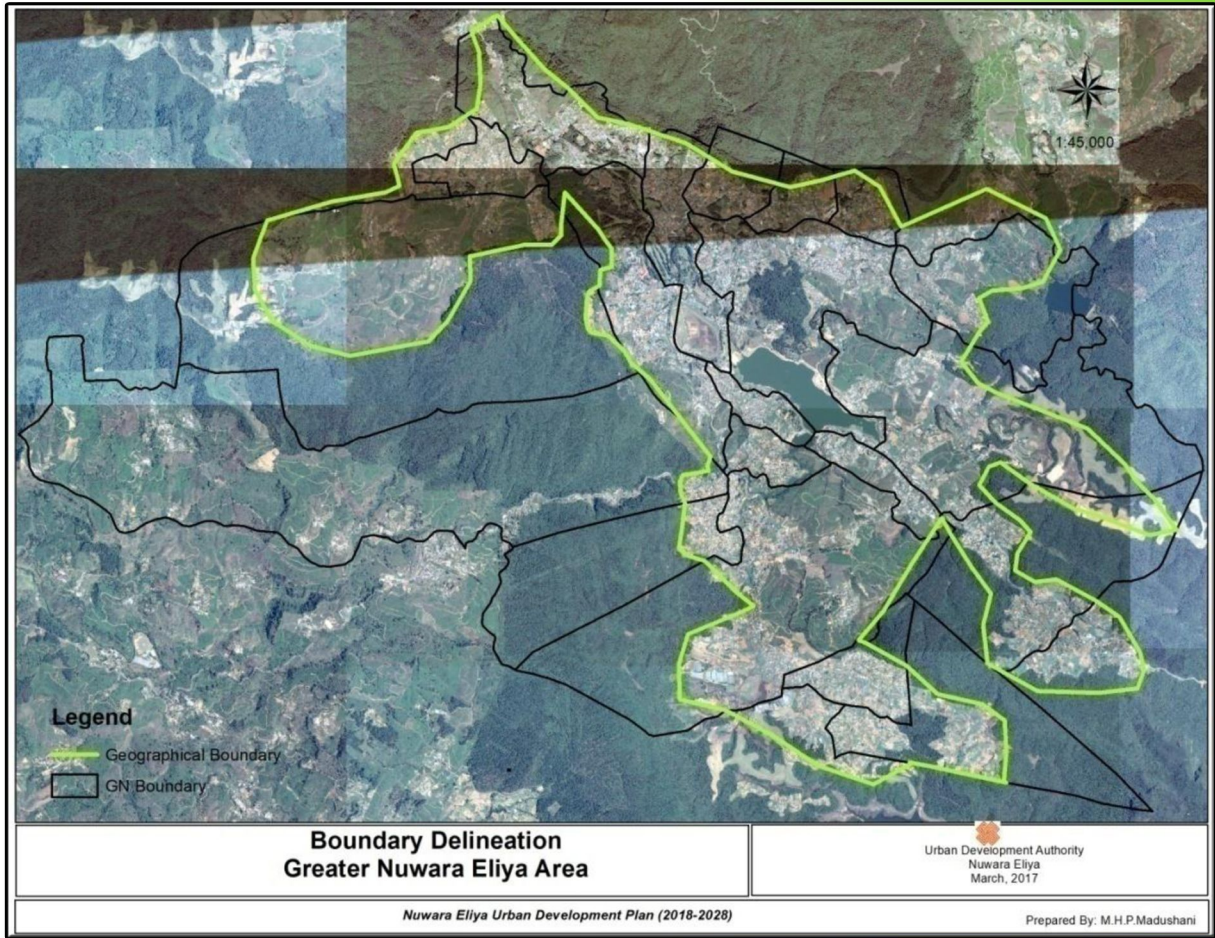

### 3. ක්‍රියාකාරී සීමා මායිම

සැලසුම්මය දෘශ්ටි කෝණය අනුව වඩාත් ප්‍රවණතාවයක් ඇති හා යෝග්‍ය සැලසුම් ප්‍රදේශ හඳුනා ගැනීම සඳහා විස්තරාත්මක අධ්‍යයනයක් කරන ලදී. ඒ සඳහා වගු අංක 2.8 මගින් පෙන්වා ඇතා නිර්නායක භාවිතා කරමින් එම නිර්නායක අනුව බර තැබීම් යොදා බහු විධ නිර්නායක විශ්ලේෂණය(ඇමුණුම 2) මගින් වඩාත් සංවර්ධන උපනතින් මෙන්ම පරිසර සංවේදීතාවය ආරක්ෂා කල යුතු ප්‍රදේශ ලෙස වගු අංක 2.9 මගින් ප්‍රදේශ හඳුනා ගන්නා ලදී. යටෝක්ත සීමාව පාදක ග්‍රාම නිලධාරී වසම් 30 අතුරින් සංවර්ධන සැලැස්ම සඳහා වඩාත් උචිත ප්‍රදේශය හඳුනාගැනීම සිදු කරන ලදී. ඒ අනුව මේ සඳහා සලකා බලනු ලබන දර්ශක හඳුනා ගන්නා ලදී. මෙම දර්ශක තීරණය කිරීමේදී හා නුවරඑළිය නගරය හා ආශ්‍රිතව පිහිටීම හා පාරිසරික සමතුලිතතාව මෙන්ම සංවර්ධන ඉලක්ක සපුරා ගැනීම පිළිබඳව සලකා බලන ලදී.

ඒ අනුව යෝජිත සංවර්ධන සැලැසුම් ප්‍රදේශය තීරණය කිරීම සඳහා පාදක කරගන්නා ලද දර්ශක හා ඒවා බර තැබීම් පහත වගු මගින් පෙන්වුම් කෙරේ.

වගු අංක 2.10 - පාදක කරගන්නා ලද දර්ශක

	දර්ශකය	ස්ථානය	බර තැබීම
01	සංවර්ධන හෝටල්/ලැගුම්හල් ප්‍රමාණය	1	10
02	ගොඩනැගිලි තත්වය	2	9
03	ජල මූලාශ්‍රය/ජලපද්ධතීන්	2	9
04	වන ගහන අඩුවීමේ ප්‍රවණතාව	2	8
05	සංචාරක ආකර්ශන ප්‍රමුඛතාව	3	7
06	අපරව්‍යුහ පහසුකම්	4	6
07	ජනගහන සංකේතය	5	5
08	ආපදා කලාප පිහිටීම	6	4
09	සංවර්ධන උපනතීන්(සංවර්ධන බලපත්‍ර හා අනුමත කිරීම)	7	3
10	වාර්ෂික ජනගහන වර්ධන අනුපාතය	8	2
11	සේවාවන් වල සංකේතය	9	1

ඒ අනුව උක්ත බර තැබීම් භාවනා කරමින් බහුවිධ නිර්ණායක විශ්ලේෂණය මගින් වඩාත් සංවර්ධනය සඳහා යොමු වී ඇති හා සංවර්ධන උපනතීන් වැඩි මෙන්ම පාරිසරික සංවේදිතාවය ආරක්ෂා කල යුතු ග්‍රාම නිලධාරී කොට්ඨාශ 2 ක් සංවර්ධන සැලසුම් ප්‍රදේශ ලෙස හඳුනාගන්නා ලදී. ඒ අනුව පහත සඳහන් ග්‍රාම නිලධාරී වසම් නව සංවර්ධන සැලසුම් ප්‍රදේශයට යටත්වේ.



සිතියම අංක 2.11- සැලසුම් ප්‍රදේශය

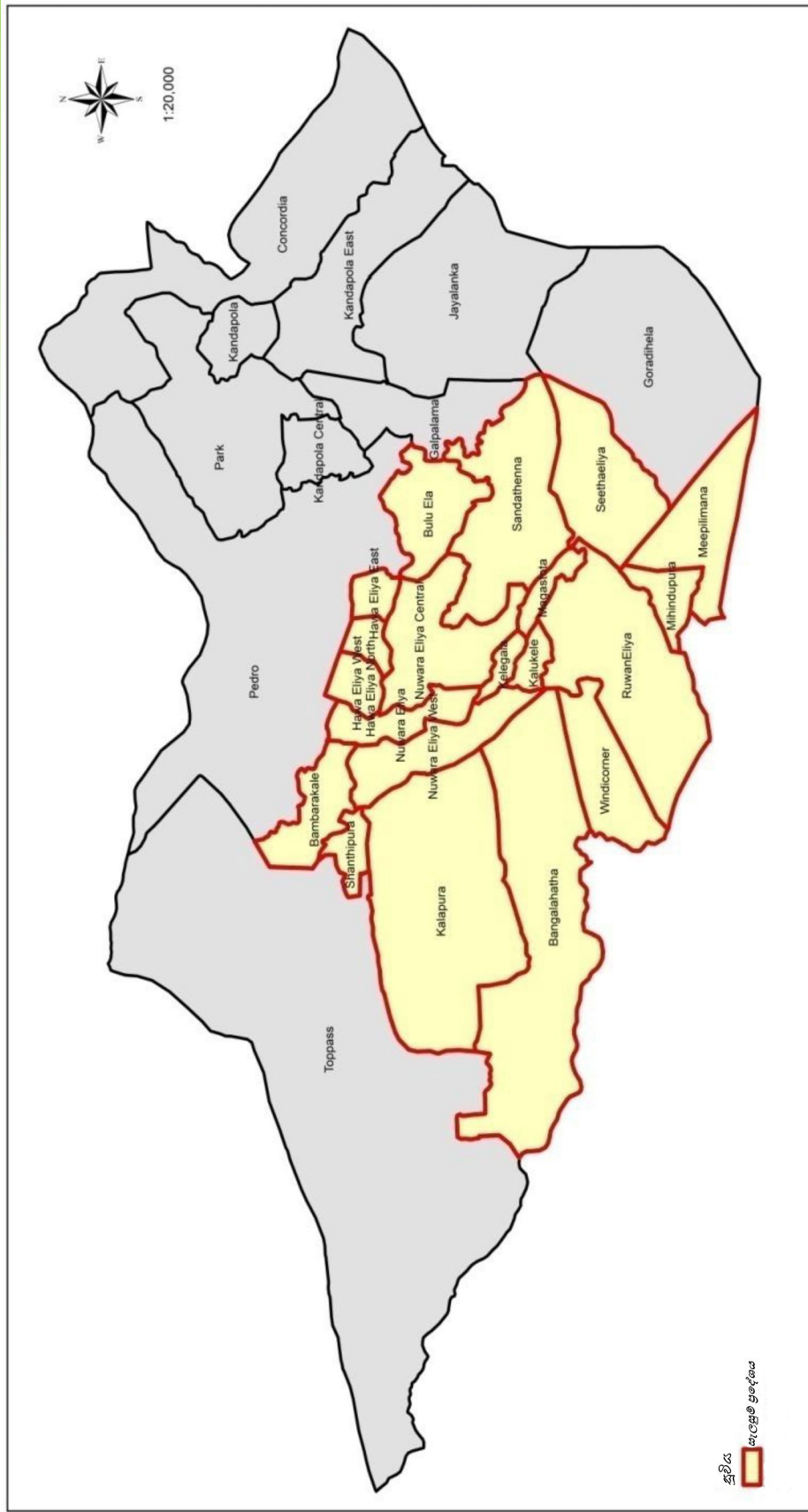

**සැලසුම් ප්‍රදේශය**  
**විසල් නුවරඑළිය සංවර්ධන සැලැස්ම**

නාගරික සංවර්ධන අධිකාරිය  
 නුවරඑළිය  
 2019

නුවරඑළිය නාගරික සංවර්ධන සැලැස්ම (2019-2030)

සැකසුම - ශ්‍රී ලංකා

මෙම අධ්‍යාන ප්‍රදේශය තුළ පාරිසරික තත්වය පිළිබඳව සැලකීමේදී ප්‍රධාන කඳු පන්ති වන කිකිළියාමාන, පිදුරුතලාගල, සිංගල් ට්‍රි, හග්ගල කඳු සීමාවන් අයත් වන අතර ඉහළම උස මුහුදු මට්ටමේ සිට මීටර් 2400 වන අතර පහළම මට්ටම මීටර් 1500 වේ. එසේම ප්‍රධාන ජල මාර්ග වශයෙන් නානුඔය ඇල, බැරැක්ප්ලේන් ඇල සීමාව තුළ පිහිටා ඇති අතර ඒවා මහවැලි ගඟේ ජල පෝෂක ගංගාවේ.

ඒ අනුව යමින් 2019-2030 විසල් නුවරඑළිය සංවර්ධන සැලැස්ම සකස් කිරීම සඳහා වඩාත් උචිත හා සැලසුම්මය දෘෂ්ටි කෝණයෙන් සලකා බැලීමේදී ක්‍රියාකාරී සීමා මායිම සුදුසු බව හැඟී යයි. කෙසේ වෙතත් මෙම ක්‍රියාකාරී සීමා මායිම තුළ සැලසුම් සකස් කිරීම, බලාත්මක කිරීම හා පසු විපරම් කිරීම පහසුව තකා ඊට ආසන්න ග්‍රාම නිලධාරී සීමා මායිම සැලසුම් සීමාව ලෙස සලකා බලනු ලැබේ. ඒ අනුව 2019-2030 විසල් නුවරඑළිය සංවර්ධන සැලැස්ම සඳහා පාදක කර ගනු ලබන ග්‍රාම නිලධාරී වසම් පහත වගු අංක 2.10 පෙන්නුම් කෙරේ.

වගු අංක 2.10 සංවර්ධන සැලසුම් බලප්‍රදේශය

	ග්‍රාම නිලධාරී කොට්ඨාශ	කොට්ඨාශ අංකය
1	බඹරකැලේ	535K
2	බංගලාහත	476C
3	බුලුඇල	535I
4	භාවාඑළිය E	535H
5	භාවාඑළිය N	535G
6	භාවාඑළිය W	535F
7	කලාපුර	535N
8	කලුකැලේ	535B
9	කැලේගාල	535C
10	මාගස්තොට	535A
11	මීපිලිමාන	476H
12	මිහිදුපුර	476G
13	නුවරඑළිය	535
14	නුවරඑළිය මධ්‍යම	535D
15	නුවරඑළිය W	535L
16	රුවන් එළිය	476D
17	සඳකැන්න	535E
18	සීතාඑළිය	478A
19	ශාන්තිපුර	535M
20	ටොප්පාස්	535J
21	වින්ඩිකෝනර්	476E



# පරිච්ඡේද 03

සංවර්ධන සැලැස්මක අවශ්‍යතාව



## සංවර්ධන සැලැස්ම අවශ්‍යතාවය

වර්තමානයේ සංවර්ධන නගරයක අවශ්‍යතාවය පිළිබඳව මෙම පරිච්ඡේදය මගින් සලකා බලනු ලැබේ. විශේෂයෙන් ඉහල උන්නතාංශයක පිහිටි සංවේදී පරිසරික පද්ධතියක් හිමි නුවරඑළිය නගරය ඒ ආශ්‍රිත ප්‍රදේශය තුළ සංවර්ධන ඉලක්කය සපුරාගනිමින් පාරිසරික සුන්දරත්වය හා පාරිසරික සංවේදීතාව ආරක්ෂා කරගනිමින් බෙහෙවින් සිරුමාරුවට සිදුකලයුතු කරුණක් වේ.

1. ඒ අනුව මූලිකව ප්‍රදේශයේ සඳහා සංවර්ධන සැලැස්මක අවශ්‍යතාව පිළිබඳව සැලකීමේදී වර්තමානයේ නුවරඑළිය නගර සීමාව සඳහා නාගරික සංවර්ධන අධිකාරිය මගින් ප්‍රකාශිත සංවර්ධන සැලැස්ම 2018 වසරේදී අවසන් වේ.
2. එසේම වර්තමාන සංවර්ධන උපනතින් හා සංවර්ධන ඉල්ලුම් පිළිබඳව සලකා බැලීමේදී නුවරඑළිය නාගරික බල ප්‍රදේශයෙන් බාහිරවද විහිදීමද ප්‍රධාන සාධයක් ලෙස ගත හැකිය. ඉහත පරිච්ඡේද 03 මගින් නව සංවර්ධන ඉපුලුම් නුවරඑළිය නගර සීමාවට ඔබ්බෙන් පෙන්වුම් කරයි.
3. පවත්නා සංවර්ධන සැලැස්ම මගින් මෙම පරිච්ඡේදය මගින් හඳුනාගන්නා ලද ආකාරය දුර්වලතා සඳහා විසඳුමක් නොවීම හා ඉදිරි සංවර්ධන අභියෝගයන්ට නිවරදි මගපෙන්වීමක් ඒ තුළින් නොලැබීම.
4. විශේෂයෙන් හඳුනාගන්නා ලද ප්‍රධාන ගැටලු රාශියක් ප්‍රදේශයේ උද්ගතව පැවතීම.

### 3.1 ගැටලු හඳුනා ගැනීම

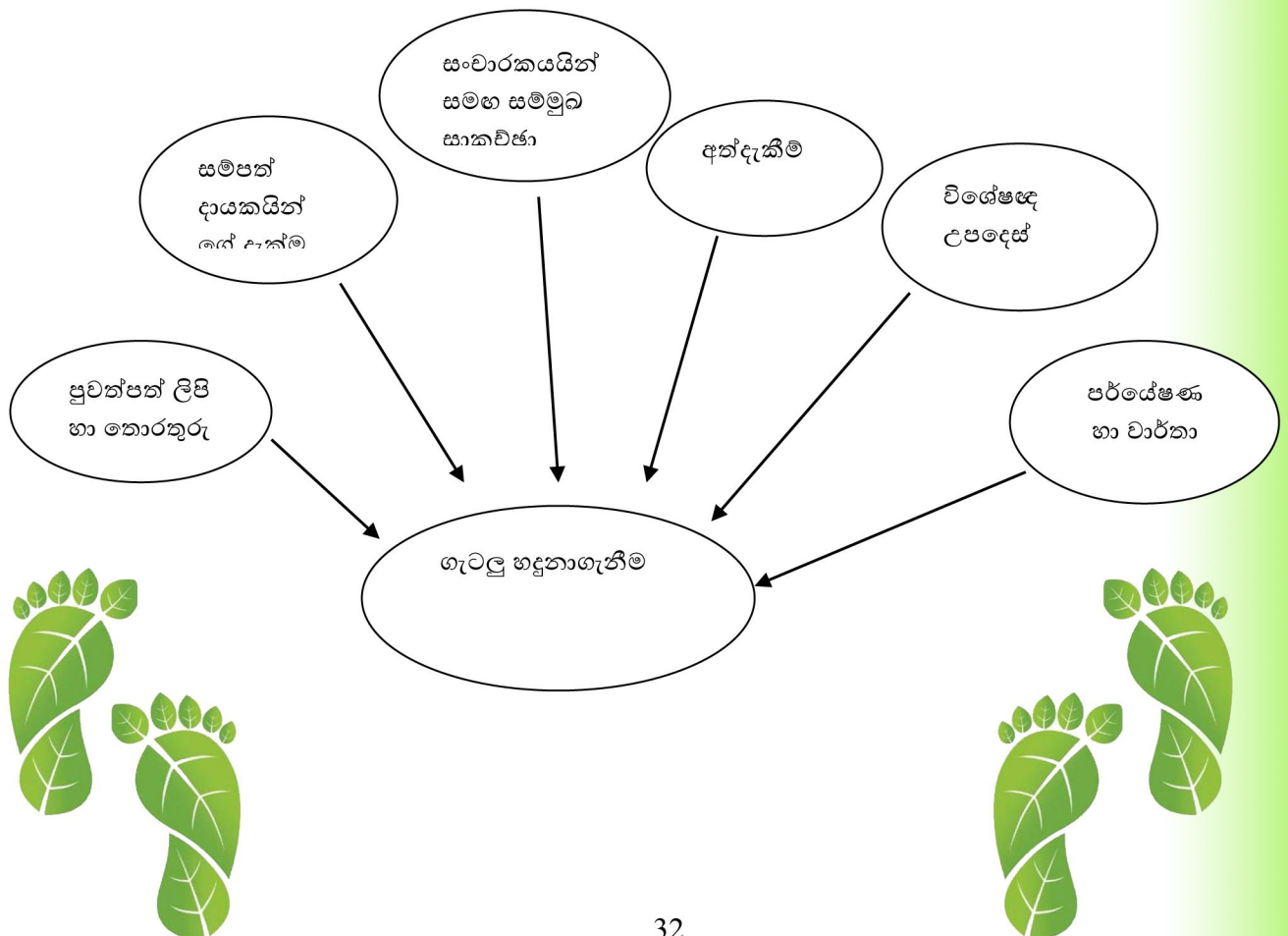

ප්‍රදේශයේ පවත්නා ගැටලු පිළිබඳව හැදෑරීමේදී ප්‍රධාන වශයෙන් අංශ 06ක් මගින් තොරතුරු ලබාගෙන ඒවා සම්පීඩනය කරන ලදී. ඉහත සටහන මගින් පෙන්වනු ලබන ආකාරයට විවිධ පැතිකඩ මගින් මෙම මූලික තොරතුරු ආශ්‍රිතව පවත්නා ගැටලු පිළිබඳ අධ්‍යයනයක් සිදු කරන ලදී.

විශේෂයෙන් 2017.12.17 දින නුවරඑළිය මහ නගර සභා ශාලාවේදී පැවති සම්පත් දායක සමුළුවේදී හඳුනා ගන්නා ලද මූලික ගැටලු මෙන්ම විවිධ පැතිකඩ මගින් විවිධ ආයතන හා පුද්ගලයන් මගින් මූලිකවම ගැටලු 16ක් හඳුනාගන්නා ලද අතර ඉන් ප්‍රධාන ගැටලු 06ක් මූලික කර ගන්නා ලදී.

ඒ අනුව,

01. සංවේදී භූමි ආක්‍රමණය
02. පානීය ජල දූෂණය
03. ජල මූලාශ්‍ර පද්ධතියේ දූෂණය
04. ජල මූලාශ්‍ර හා ජල පෝෂක ප්‍රදේශ ආක්‍රමණ
05. මාර්ග වල පහසුකම් ප්‍රමාණවත් නොවීම
06. වියලිකාලයේදී ජලය හිඟකම
07. නුවරඑළිය පිළිබඳව පිළිබඹිබුවන විත්ත රූපය වෙනස්වීම
08. දර්ශන තල ආවරණය වන ආකාරයට ගොඩනැගිලි ඉදිකිරීම
09. වන ගහනය අඩුවීම
10. ඉඩම් පරිහරණය වෙන් වීම
11. මල අපවහන ජල මූලාශ්‍රවලට මුසු වීම
12. සංචාරකයින් සඳහා මූලික සම්පත් හීනවීම
13. නුවරඑළියට අවේනික ශාහනිර්මාණ ලක්ෂණ වෙන් වීම
14. නගර අලංකරණය අඩුවීම
15. පදික ධාවනය /ඇවිදීමේ පහසුකම් ප්‍රවණතාවය අඩුවීම



විවිධ වූ ගැටලු හඳුනාගන්නා ලද ඉහත විවිධ වූ ගැටලු අතුරින් ප්‍රධාන ගැටලු 06ක් යටතේ ශීර්ෂ ගත කරන ලදී.



**3.1.1.ගැටලු ප්‍රමුඛකාකරණය**

- 01. නුවරඑළිය පිළිබඳව මානසික චිත්‍රය (image) (පිළිබිඹුව වෙනස් වීම.)
- 02. ජල මූලාශ්‍ර හා ප්‍රමාණවත් බව හා ගුණාත්මක බව හීන වීම.
- 03. රජයේ ඉඩම් නිසි සංවර්ධනයක් සඳහා යොමු නොවීම.
- 04. සංචාරක පහසුකම් අවම වීම.
- 05. පැල්පත් හා මුඩුකකු
- 06. පොදු මාර්ගවල පහසුකම් අවමවීම



**3.2. මූලික ගැටලු පිළිබඳව විස්තරාත්මක අධ්‍යයනය**

**3.2.1. නුවරඑළිය පිළිබඳව ඇති පිළිබිඹු/විත්තරුපය වෙනස් වීම.**

ප්‍රවීණ නගර සැලසුම් විද්‍යාඥ කෙවින් ලින්චින් ද ඉමේජ් ඔෆ් ද සිටි ග්‍රන්ථයට අනුව නගරයක පිළිබිඹුව හෙවත් මානසික චිත්‍රරූපය (image) වශයෙන් එකී නගරය හෝ ප්‍රදේශය පිළිබඳව පුද්ගලයකුගේ මනස තුළ තැන්පත්ව ඇති දැක්ම, මතකය හා සිතුවිල්ල අර්ථ ගැන්විය හැකිය. එසේම භෞතික පරිසරය, හා එහි අංගෝපාංග පුද්ගලයකුගේ මනසේ තැන්පත් වන මානසික විත්තරුපය කෙරෙහි බෙහෙවින් බලපායි.

ඒ අනුව අති සුන්දර වූ සංවේදී පාරිසරික පද්ධතියක් හිමි, නුවරඑළිය පිළිබඳව දේස් විදේස් පුද්ගලයකුගේ මනස තුළ තැන්පත්ව ඇති නුවරඑළියට ආවේනික වූ භෞතික හා පාරිසරික ලක්ෂණ කිහිපයක් වේ.

- ඉහල උන්නතාංශ පද්ධතීන්
- සීතල හා වර්ෂාව සහිත පරිසරය.
- ස්වභාවික භූ අලංකරණ ලක්ෂණ (ආවේනික භාවය) මල් වර්ග, දියඇලි, පිරිසිදු ජල මූලාශ්‍ර)
- යටත් විජිත සමයේ පැවති ගෘහ නිර්මාණ ලක්ෂණ
- උඩරට එළවලු වගාව.
- පෙයාර්ස් හා ස්ටෝබෙරි වගාව
- තේ වගාව

එහෙත් වර්තමානයේ ප්‍රධාන වශයෙන් මානව ක්‍රියාකාරකම් හේතුවෙන් මෙම නුවරඑළිය පිළිබඳව පවතින පිළිබිඹුව/මානසික චිත්‍රහය හීන වී ඇත. එනම් නුවරඑළියට ආවේනික උක්ත සංකල්ප හා ගති ලක්ෂණ හීනවීමෙන්, විනාශයට පත් වෙමින් පවතී. විශේෂයෙන් ඉඩම් ආක්‍රමණය, මතුපිට ජල මූලාශ්‍ර, අපිරිසිදු වීම, දර්ශන තල ගොඩනැගිලි වලින් ආවරණය වීම, ගෘහ නිර්මාණ ලක්ෂණ වෙනස්වීම, සංවේදී භූ දර්ශනය විනාශවීම., ඉඩම් පරිහරණය වෙනස් වීම, වනගහනය අඩුවීම, ජල මූලාශ්‍ර වල ඉඩම් ආක්‍රමණය ඉදිකිරීම් මගින් දියඇලි වැසී යාම, එකී හේතු රාශියක් මගින් මූලිකවම නුවරඑළිය පිළිබඳව පුද්ගලයකු පිළිබිඹුව වෙනස් වී ඇත. මේ හේතුවෙන් යම් පුද්ගලයකු තුළ නුවරඑළිය කෙරෙහි ඇති මානසික චිත්‍රහය



හා ඇල්ම(image) අඩුවීම ඒ කෙරෙහි පවතින ආකර්ශනය මෙන්ම සංචාරක ආර්ථිකයට හානිදායක වීමට බලපානු ලැබේ. අවසානයේ ආර්ථික හානියක් දක්වාම නිර්මාණය වීමේ අවධානය පවතී. මෙහි ඇමුණුම 03 මගින් පෙන්වන බලපෑම් හා ප්‍රතිඵල විශ්ලේෂණය මගින් වඩාත් හොදින් දැනගත හැකිය.

- භූ දර්ශන පත අවහිර වීම

නුවරඑළිය ආවේනික කඳු පන්තින් මෙන්ම තේ වතු වල හා දියඇලි වල භූදර්ශනය අවහිර වන ආකාරයට නව ගොඩනැගිලි ඉදිවීම හේතුවෙන් නගරයේ සංචාරය කරනු ලබන පුද්ගලයන්හට ආවේනික දර්ශන තල වල දර්ශනයක් නොවීම හේතුවෙන් නුවරඑළිය පිළිබඳව පුද්ගලයන්තුල ඇති යට කී පිළිඹිබුව / මානසික චින්තනය නොමැතිවීමට ගැටලුවක් වේ. විශේෂයෙන් මාගස්තොට කඳු පන්තිය, නේස්බි වතුයාය, සිත්ගල් ෆ්‍රී කඳු පන්තිය, යුනික්විව් කඳු පන්තිය, පියරුතලාගල කඳු පන්තිය, ග්ලෙන්ලෝල් දිය ඇල්ල, ලවර්ස්ලිප් දිය ඇලි වල දර්ශන තල නව උස ගොඩනැගිලි හේතුවෙන් අවහිර වී ඇති බව ඇමුණුම 4 මගින් පෙන්වන දර්ශන තල විශ්ලේෂනය මගින් පෙන්වා ඇත.

රූපසටහන 3.1 අවිධිමත් ඉදිකිරීම් තුළින් කඳු පන්තින් වල ස්වභාවික දර්ශන තල අවහිර වීම

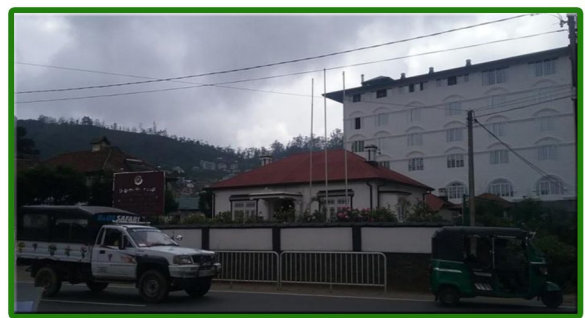

භ්‍රහනය - නිලන්ත පරනගම 2017,අගෝස්තු



සඳුනැන්න, රුවන්එළිය, වින්ඩිකෝනර්, නුවරඑළිය යන ග්‍රාමනිලධාරී කොට්ඨාශවල මෙම ජලමූලාශ්‍ර ආක්‍රමණය බහුල වශයෙන් ඇති අතර එය මුලු ඉඩම් ප්‍රමාණයෙන් 5%ක ආසන්න ප්‍රමාණයක් වේ.

සිතියම් අංක 3.1- ජල මූලාශ්‍ර ආක්‍රමණය

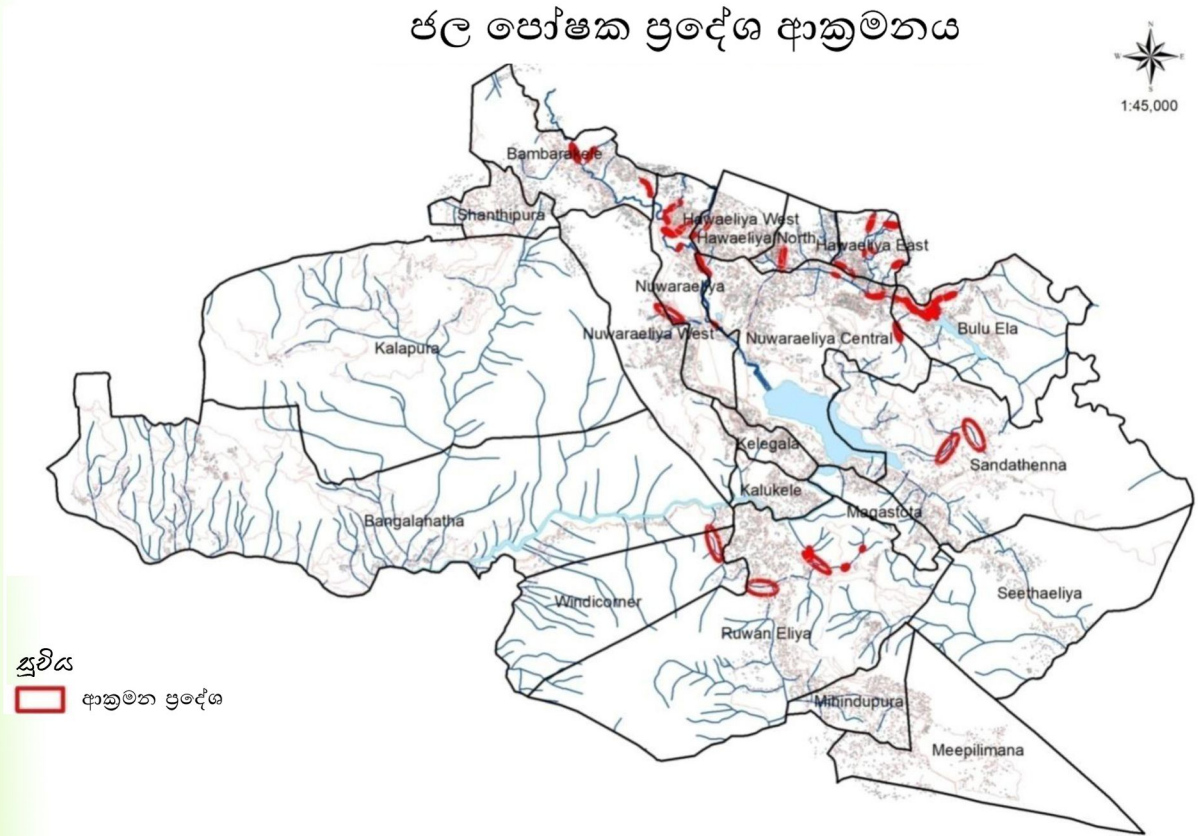

නාගරික සං.අ.-නුවරඑළිය

- වනගහන අඩුවීම

නුවරඑළිය පිළිබඳව ප්‍රධාන වශයෙන් ස්වභාවික වනාන්තර හා ඒ ආශ්‍රිත කඳු පන්තින් ප්‍රධාන වේ. එහෙත් නුවරඑළිය ප්‍රදේශයේ ඉහල කඳු ආශ්‍රිත වනාන්තර ගහනය 2010 සිට 2017 වන විට 15%කින් පහත වැටී ඇත.

එනම් 2010 දී 40% ක්ව තිබූ වනාන්තර ගහනය 2017 දී 34%ක් ලෙස අඩු වී ඇත. මේ අනුව වනගහනය අඩුවීමත්, ඒ තුළින් හරිත කඳුපන්තින් වල දර්ශන අවම වීමටත් තුලින් නුවරඑළිය පිළිබඳව ප්‍රතිරූපය (image) වෙනස් වී ඇත.



සිතියම අංක 3.2 - 2010 - වනාන්තර ගහනය (40% ව.කි.මී 55.1)

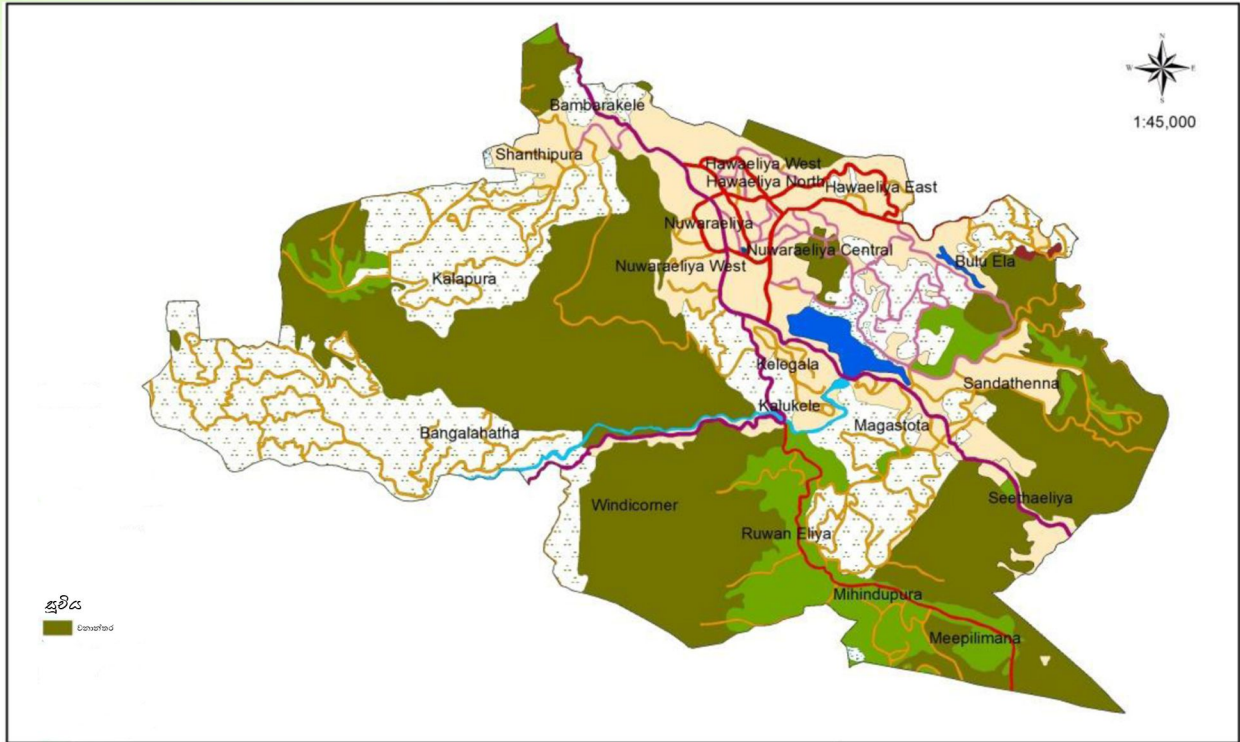

<p><b>ඉඩම් පරිහරණ රටාව</b> විසල් නුවරඑළිය සංවර්ධන සැලැස්ම</p>	<p>                 නාගරික සංවර්ධන අධිකාරිය                  නුවරඑළිය                  2019             </p>
<p>නුවරඑළිය නාගරික සංවර්ධන සැලැස්ම (2019-2030)</p>	
<p>සැකසුම් - ඔප්පාති</p>	

සිතියම අංක 3.3 2017 - වනාන්තර ගහනය 34% ව.කි.මී 46.92

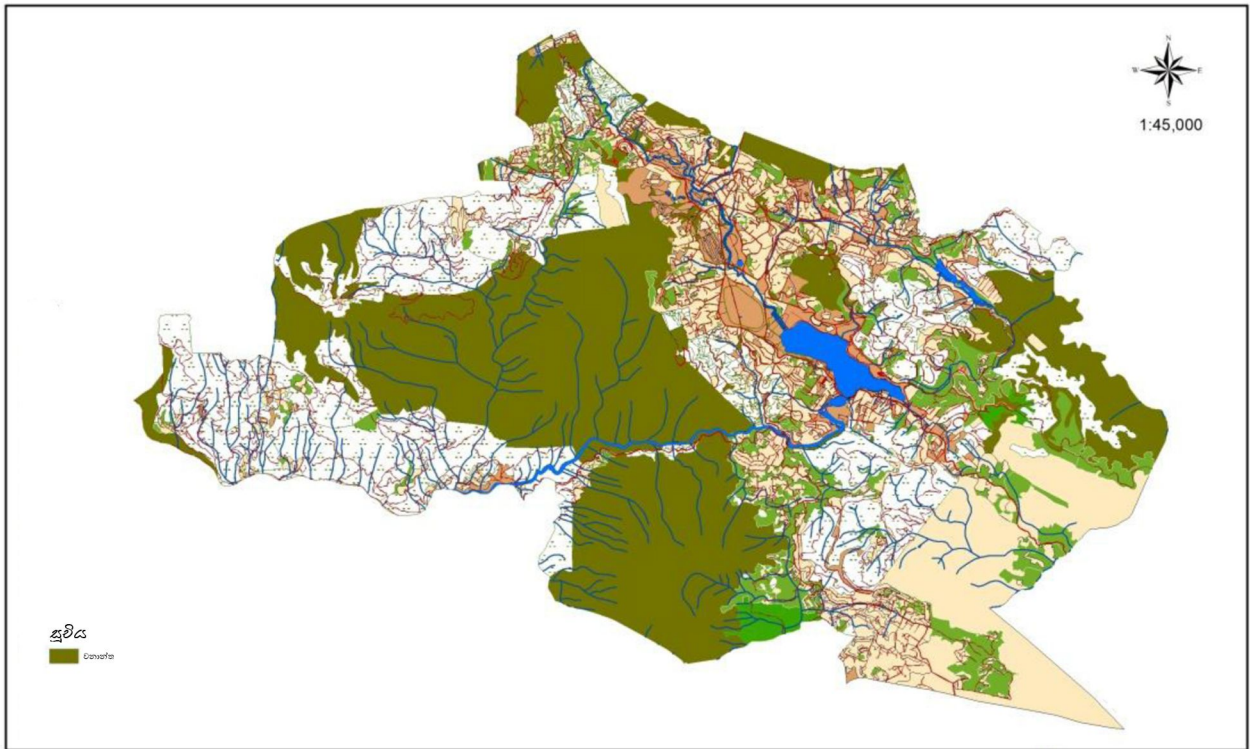

<p><b>2017 - වනාන්තර ගහනය</b> විසල් නුවරඑළිය සංවර්ධන සැලැස්ම</p>	<p>                 නාගරික සංවර්ධන අධිකාරිය                  නුවරඑළිය                  2019             </p>
<p>නුවරඑළිය නාගරික සංවර්ධන සැලැස්ම (2019-2030)</p>	
<p>සැකසුම් - ඔප්පාති</p>	

- නුවරඑළියට අවේනික ගෘහ නිර්මාණ ශිල්පීය ලක්ෂණ වෙනස් වීම

බ්‍රිතාන්‍ය යුගයේ සිට නුවරඑළිය ප්‍රදේශයේ ඉදිකිරීම් වල දක්නට ලැබුණුයේ වික්ටෝරියානු, ජෝර්ජියානු, ගෘහ නිර්මාණ ලක්ෂණ මිශ්‍ර වූ ගොඩනැගිලි වන අතර මෑත යුගයේ එකී ආවේනික ගෘහ නිර්මාණ ශිල්පීය ලක්ෂණ උල්ලංඝනය කරමින් විවිධ වූ හා මිශ්‍ර වූ නිර්මාණ භාවිතා කිරීම හේතුවෙන් ආවේනික ගොඩනැගිලි වෙනුවට වෙනත් ආකාරයේ ගොඩනැගිලි ඉදිකරමින් පවතී. මෙය නුවරඑළිය පිළිබඳව ඇති පිළිඹිබුව හා ආකර්ෂණය හීන වීමට තවත් කරුණක් වී ඇත.

රූපසටහන 3.3 ගෘහනිර්මාණ ලක්ෂණ වෙනස් වීම

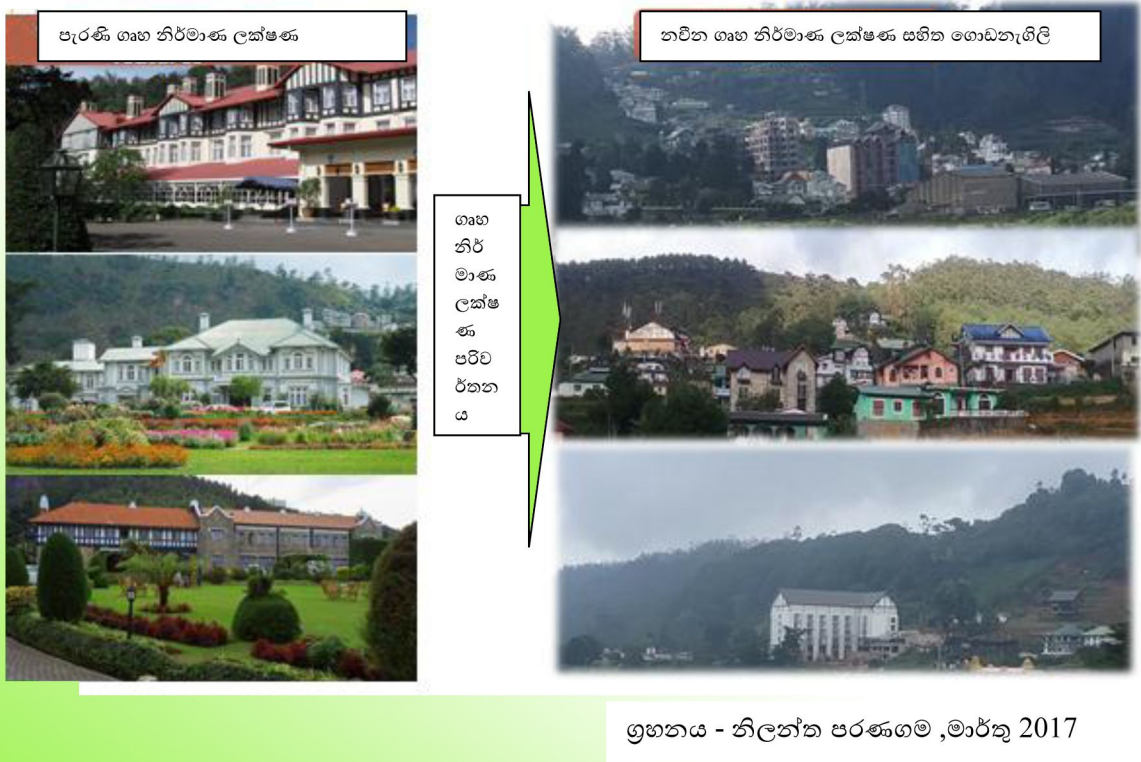

3.2.2 ජල මූලාශ්‍ර වල පවතින ප්‍රමාණාත්මක හා ගුණාත්මක භාවය අඩුවීම

ලංකාවේ ඉහලම පිහිටි සංවේදී පරිසර පද්ධතීන් පිහිටි වනාන්තර හා ඒ ආශ්‍රිත ජල මූලාශ්‍ර පද්ධතිය ප්‍රධාන වශයෙන් නගරයේ හඳවන බදු ග්‍රෙහරි වැව, නානුඔය ඇල, තලගල ඇල, වෝටර් ෆිල්ඩ් ඩ්‍රයිව්, බැරැක් ජ්ලේන්ඇල, ග්ලේන්ලෝල් ඇල, කන්දේඇල, බුලුඇල, ප්‍රධාන වේ. මෙම ජල මූලාශ්‍ර අපවිත්‍රවීම කොටස් දෙකකට බෙදා වෙන් කල හැකිය.

01. පානීය ජලය අපවිත්‍ර වීම.
02. මතුපිට ජල මූලාශ්‍ර, ජල වගා පද්ධති අපවිත්‍ර වීම.





**01. ජල මූලාශ්‍ර වල ජලය අපවිත්‍ර වීම.**

ග්‍රෙගරි වැවේ ජලයේ ගුණාත්මකභාවය පිළිබඳව නුවරඑළිය මහ නගර සභාව මගින් කරන ලද පරීක්ෂනයේ දී තහවුරු වූ දත්තයන් වග අංක 03 මගින් පෙන්වනු ලබන කෙරේ.

**වග අංක 3.1 ග්‍රෙගරි වැවේ ජලයේ තත්වය**

Test	Unit	Method	Results					L.O.D	E.U % (K=2)	
			SLS 614: 2013	Lake Gregory Inlet	Lake Gregory Mid-Point	Lake Gregory near the School	Lake Gregory near the Bridge			Lake Gregory near the Sluice
Odour	-	CML 1		Objec *	Objec *	Objec *	Objec *	Objec *	-	-
# Turbidity	NTU	APHA 213 0 B	2	118	222	94.6	50.4	121	-	20
# pH at 25° C	-	APHA 4500 - H* B	6.5-8.5	7.62	8.21	8.26	8.22	8.32	-	-
# Chloride (as Cl)	Mg/L	APHA 4500 Cl - B	250	22	22	22	22	22	-	4
# Total Alkalinity (as CaCO <sub>3</sub> )	Mg/L	APHA 2320 B	200	43	46	47	43	46	-	4
Free Ammonia (as NH <sub>3</sub> )	Mg/L	SLS 614 : 2013, Appendix A	0.06	2.4	2.4	2.0	1.6	2.4	-	-
Albuminoid Ammonia ((as NH <sub>3</sub> )	Mg/L	SLS 614 : 2013 Appendix A	0.15	2.8	1.8	0.80	2.4	2.0	-	-
Nitrare (as NH <sub>3</sub> )	Mg/L	CML/MM/02/02/019/V 1.2	50	5.0	5.0	4.8	5.3	4.8	-	-
# Nitrite (as NH <sub>2</sub> )	Mg/L	APHA 4500- NO <sub>2</sub> B	3	0.11	0.09	0.20	0.06	0.04	-	14
# Fluoride (as F)	Mg/L	APHA 4500-F C	1.0	0.37	0.36	0.36	0.50	0.36	-	6
# Total Phosphates (as PO <sub>4</sub> )	Mg/L	APHA 4500 - P B & C	2.0	1.4	1.5	1.1	1.4	1.3	-	10
# Total Dissolved Solids	Mg/L	APHA 2540 C	500	140	101	146	130	131	-	5
# Total Hardness (as CaCO <sub>3</sub> )	Mg/L	APHA 2340 C	250	45	49	51	45	44	-	4
Sulfate (as SO <sub>4</sub> )	Mg/L	Modified APHA 4500 SO <sub>4</sub> 2E	250	ND	ND	16	ND	ND	10	-
Calcium (as Ca)	Mg/L	APHA 3500 Ca- D	100	14.5	15.7	18.9	15.1	14.9	-	-
Magnesium (as Mg)	Mg/L	APHA 2340 C & 3500 Ca - D	30	2.0	2.4	3.4	1.8	1.7	-	-
Cyanide (as CN)	Mg/L	CML 18	0.05	ND	ND	ND	ND	ND	0.05	-
Sodium (as Na)	Mg/L		200	9	9	8	9	8	-	-
Iron (as Fe)	Mg/L		0.3	0.75	0.46	0.66	0.80	0.50	-	-
Copper (as Cu)	Mg/L		1.0	ND	ND	ND	ND	ND	0.05	-
Manganese (as Mn)	Mg/L		0.1	0.08	0.08	0.11	0.11	0.10	-	-
Zinc (as Zn)	Mg/L		3.0	0.03	ND	ND	ND	ND	0.02	-
Aluminum (as Al)	Mg/L		0.2	0.84	0.65	0.94	0.91	0.53	-	-
Chromium (as Cr)	Mg/L		0.05	ND	ND	ND	ND	ND	0.05	-
Nickel (as Ni)	Mg/L	USEPA -200.8	0.02	ND	ND	ND	ND	ND	0.01	-
Arsenic (as As)	Mg/L		0.01	ND	ND	ND	ND	ND	0.001	-
Cadmium (as Cd)	Mg/L		0.003	ND	ND	ND	ND	ND	0.001	-
Lead (as Pb)	Mg/L		0.01	ND	ND	ND	ND	ND	0.01	-
Selenium (as Se)	Mg/L		0.01	ND	ND	ND	ND	ND	0.001	-
Mercury (as Hg)	Mg/L		0.001	ND	ND	ND	ND	ND	0.001	-
# COD	Mg/L	Modified APHA 5220 D	10	110	110	85	100	105	-	4
Phenolic compounds (as C <sub>6</sub> H <sub>5</sub> OH)	Mg/L	APHA 5530 B & D	0.001	ND	ND	ND	ND	ND	0.1	-
Oil & Grease	Mg/L	APHA 5520 B	0.2	ND	ND	ND	ND	ND	2	-

මූලාශ්‍රය - නුවර එළිය මහ නගර සභාව

ඒ අනුව ග්‍රෙගරි වැවේ ස්ථාන 5න් ජල සාම්පල් අනුව එම ස්ථානවල ජලයේ තිබිය යුතු නියමිත තත්වයන් වලට වඩා ඉක්මවා ඇති බව පැහැදිලි වේ.

එසේ වග අංක ඇමුණුම් 3 මගින් පෙන්වා ඇති ග්‍රෙගරි වැවේ, කටුමාන ඇලේහා බැඳක් ජලේන් ජලාශයේ ජලයේ තත්වය පිළිබඳව වාර්තාර්ථ දෙපාර්තමේන්තුව මගින් කරන ලද පරීක්ෂාවේදී එකී ස්ථානවල ජල වල තත්වය පෙන්වනු ලබන කෙරේ. 2017 හා 2016 වසරවල අඛණ්ඩව මෙම ජලයේ අපවිත්‍රතාව වර්ධනය වී ඇති බව පැහැදිලිව පෙනේ. විශේෂයෙන් 2017 දී ග්‍රෙගරි වැවේ COD,BOD,DO,COLIFERM ,PH ප්‍රමාණයක් නියමිත සාන්ද්‍රණයට වඩා වැඩි පෙන්වනු ලබන කෙරේ.

එසේම කටුමාන වැවේ හා කටුමාන ජලය පිටවීමේදීද බැඳක් ජලේන් ජලාශයේ 2016 වසරට වඩා 2017 වසරේදී ජල පැවතිය යුතු සාන්ද්‍රණය ප්‍රොස්පරස් අගය වැඩි වී ඇත.

එසේම කෘෂිකර්ම දෙපාර්තමේන්තුවේ නිටපු අධ්‍යක්ෂ ජනරාල් ආචාර්ය සරත් අමරසිරි විසින් ඉදිරිපත් කර ඇති පර්යේෂණ නිබන්ධනය අනුව නුවරඑළිය ප්‍රදේශයේ ගොවීන් තම වගාව සඳහා පොහොර වගා ප්‍රමාණයට වඩා රිගුණයක් ගෙවන බවත් මෙයින් වැඩි ප්‍රමාණයක් පොස්පරස් බවත් හඳුනාගෙන ඇත. එසේම එකී නිබන්ධන අනුව පරිහරනය කරනලද සාම්පල් 1600 අතරින් 50%ක ප්‍රමාණයක් සාම්පල් වල පොස්පරස් අන්තර්ගහනය වැඩි වී ඇති බව හඳුනාගෙන ඇත.

එමෙන්ම වාරිමාර්ග දෙපාර්තමේන්තුව පරීක්ෂණ මගින් මෙම ජලය දූෂණය වීම හා එහි වැඩි වීමට මූලිකවම බලපා ඇති බව පෙන්වා ඇත්තේ වගාවට යොදන පොහොර හා කෘමිනාශක ජලයට මුසුවීමයි.

එසේම නගරයේ වානිජ,සංචාරක හා නේවාසික කටයුතු වලින් බැහැර කරනුලබන අප ජලය,මළ අපවහන සෘජුව ජල මූලාශ්‍ර වලට මුසුවීමෙන්ද මෙම ස්ථාවික ජල පද්ධතිය දූෂණයට හේතු වී ඇත.

**02. පානීය ජලය ගුණාත්මක භාවය හා ප්‍රමාණාත්මක භාවය අඩු වීම**

විශේෂයෙන් ජල පෝෂිත ප්‍රදේශයක් වුවද නුවරඑළිය ප්‍රදේශයේ වියලි කාලයේදී පානීය ජලයේ හිඟතාවය මෙන්ම පිරිසිදු පානීය ජලය මහජනතාවට නොලැබීමද ප්‍රධාන ගැටළුවක් වී ඇත.

නුවරඑළිය මහ නගර සභා සීමාව සඳහා ප්‍රධාන වශයෙන් ජල සැපයුම සිදුකරන්නේ නුවරඑළිය මහ නගර සභාව මගිනි. නුවරඑළිය මහ නගර සභා සීමාව සඳහා කලාප 7 මගින් ජලය බෙදාහරිනු ලබන අතර 75% පමණ පානීය ජලය (කි.මී.3350) බෙදාහරිනු ලබන්නේ හැඩන්හිල් පොම්පාගාරය මගිනි.

**රූපසටහන් 3.4 ජල බෙදාහැරීම් කලාප**

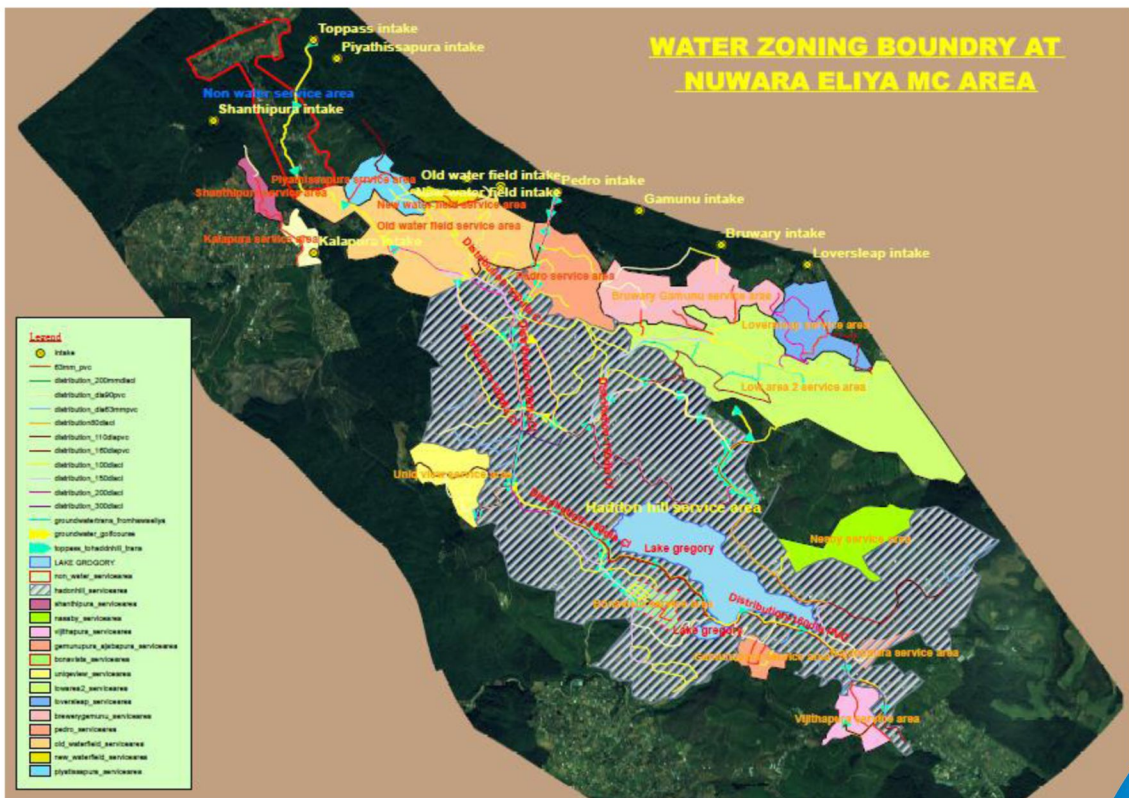

මූලාශ්‍රය - නු.එ.ම.න.ස.



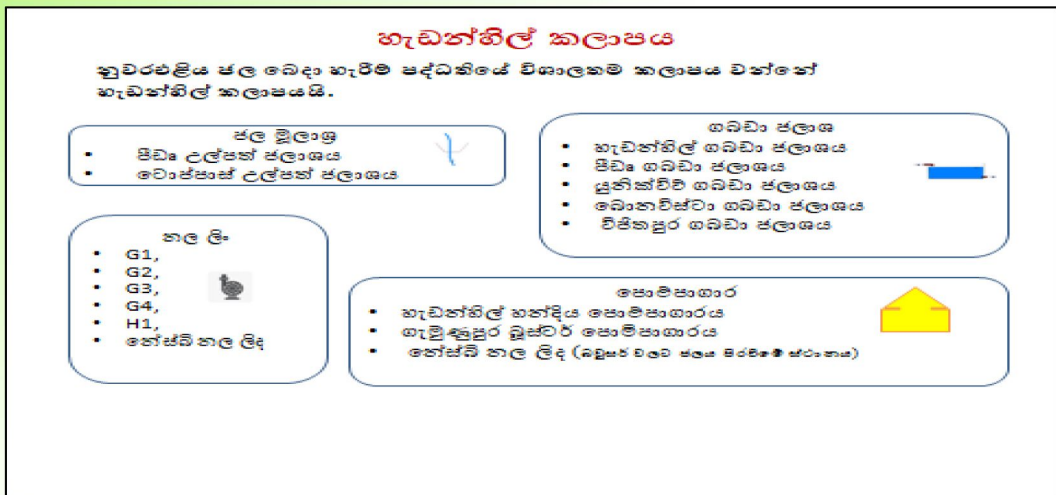

සමස්ත ජල සැපයුම වියලි සමයේදී කි.මී.3500 දක්වා පහත බසින අතර ඉල්ලුම කි.මී.5500 දක්වා ඉහල යන් ලබයි. ස්වභාවික ජල මූලාශ්‍ර වල ජල සැපයුම අඩුවීම මෙන්ම වියලි සමයේ සංචාරක ආගමනය වැඩිවීමත් කෘෂිකර්මාන්ත බාවිතය සඳහා නළ ජලය යොදාගැනීමත් හේතුවෙන් ඉල්ලුම වැඩිවී ඇත. මෙම සමයේ නගරයේ පිහිටුවා ඇති නල ලීං 9 මගින් සැපයනු ලැබේ.

මේ අතර 2017 වසරේදී නුවරඑළිය මහ නගර සභාව මගින් කරන ලද ජල සාම්පල් පරීක්ෂාවේදී තෝරා ගනු ලැබූ ස්ථාන 19ක ජල සාම්පල් පරීක්ෂාවේදී ස්ථාන 12කම කොලිෆෝම් බැක්ටීරියා ප්‍රතිශතය ඉහළ අගයක් ගන්නා බව හඳුනාගන්නා ලදී. (වගු අංක 3.2)

වගු අංක 3.2 - පානීය ජලයේ තත්වය

සාම්පල් ලබාගත් ස්ථාන	මුළු කොලිපෝන් බැක්ටීරියා සෙන්ටිග්‍රේට් 35 දී (මි.ලී.100)	මුළු කොලිපෝන් බැක්ටීරියා සෙන්ටිග්‍රේට් 44 දී (මි.ලී.100)
පීඩා	38	4
ටොප්සාස්	68	10
හෙවන් සෙවන් හොටෙල්	10	0
ගැමුණු මාවත තැපැල් පෙට්ටි හන්දිය	72	8
පීඩා ජල ටැංකිය අසල	52	2
කාර්මික විද්‍යාලය	0	0
හැඩන්හිල් පොම්පාගාරය	0	0
නානුඔය පාර කදිරේෂන් කෝවිලි අසල	12	0
හැඩන්හිල් ජල පොම්පාගාරය	48	0
ග්‍රෙගරි වැව අදියර 111	4	0
ඒ.එල්.ඒ.පී උදයකාන්ත මයා, කලුකැලේ	0	0
හිමලව හෝටලය, මාගස්තොට	38	8
සඳතැන්න විදියේ එළවළු වතුයාය	18	2
විජිතපුර විදියේ සන්හිල් කඩය	10	0
මාගස්තොට	0	0
බදුල්ල පාර	60	14
නුවරඑළිය ලේඩ්මැක්ලම් පාර, වජිරඥාන විද්‍යාලය	368	240
නුවරපාර, බඹරකැලේ	120	54
නුවරඑළිය නගරසභා කාර්යාලය.	710	480



මූලාශ්‍රය - නුවර එළිය මහ නගර සභාව 2017

මෙම අගය පාතීය ජලයේ තිබිය යුතු සම්මත කොලිෆෝම් ප්‍රමාණය ඉක්ම යාමකි. කොලිෆෝම් ප්‍රමාණය ඉක්ම යාමට හේතුව වී ඇත්තේ පාතීය ජලය සඳහා මලපවාහන මිශ්‍ර වීමයි.

එසේම ජේරාදෙණිය විශ්ව විද්‍යාලයේ පශ්චාත් උපාධි අංශයේ එච්.පී හේනගම, එන්.ඩී.කේ දයාවංශ, සාලින්ද සිල්වා කරන ලද නිබන්ධන වාර්තාවෙන් පෙන්වා ඇත්තේ ද නුවරඑළිය ප්‍රාදේශීය සභාව හා මහ නගර සීමාව තුළ පිහිටි නිවාස 50ක නියැදි සමීක්ෂණයේදී 55%ක අධික පාතීය ජලය ලබා ගන්නා ළිං පිහිටා ඇත්තේ ගොවිබිම් ආශ්‍රිතවයි. (ඇමුණුම 4 මගින් ඒ ඒ ග්‍රාම නිලධාරී මට්ටමෙන් ජලය ලබා ගන්නා මූලාශ්‍ර පිළිබඳව තොරතුරු දැක්වේ.)

ඒ අනුව නුවරඑළිය මහ නගර සභා සීමාව තුළ පිහිටි පවුල් වලින් 70%කට ආසන්න ප්‍රමාණයක් ජල නල මගින් ද නුවරඑළිය ප්‍රාදේශීය සභා සීමාව තුළ පිහිටි පවුල් වලින් 70%ක ප්‍රමාණයක් ළිං මගින් ද ජලය සපයා ගනු ලබන බවයි.

මේ අතර සෞඛ්‍ය අමාත්‍යාංශය මගින් කරන පරීක්ෂණය අනුව ශ්‍රී ලංකාවේ පාවන රෝගය වැලදීමේ ප්‍රවණතාවයේ 04 වන ස්ථානය නුවරඑළියට හිමි වී ඇති බවයි. (ඇමුණුම 05) එසේම ශ්‍රී ලංකාවේ මානව සංවර්ධන වාර්තාව 2012 අනුව ආරක්ෂිත පාතීය ජලය අඩුම ස්ථානය නුවරඑළිය බව පෙන්වා ඇත. (ඇමුණුම 6)

**3.2.3. සංචාරක පහසුකම් ප්‍රමාණවත් නොවීම**

ප්‍රධාන සංචාරක ආකර්ෂණීය නගරයක් ලෙස නුවරඑළිය හදුනා ගත හැක. විශේෂයෙන් පාරිසරික සංචාරක කටයුතු සඳහා මනා පාරිසරික සංවේදී කලාපයක් පිහිටා තිබීම හා ශ්‍රී ලංකාවේ අනෙකුත් ප්‍රදේශ වලට සාපෙක්ෂව සීත හා සෞම්‍ය දේශගුණයක් තිබීම මේ සඳහා ඉවහල් වේ.

කෙසේ වෙතත් ශ්‍රී ලංකාවට පැමිණෙන සංචාරකයින් සලකා බැලීමේදී 2016 වසරේදී මිලියන 02ක් පමණ වන අතර, 2016 වසරේ සංචාරක මණ්ඩල ප්‍රගති වාර්තාව අනුව ඉන් 6%ක සංචාරකයින් ප්‍රමාණයක් මධ්‍යම කඳුකරයේ සංචාරය කරනු ලබයි.

එසේම ශ්‍රී ලංකාවට පැමිණෙන සංචාරකයින් අතරින් වැඩිම ප්‍රමාණයක් විනෝදාස්වාද කටයුතු සඳහා පැමිණෙන සංචාරකයින් වේ. එය 2016 වසරේදී 23% , 2015 දී 66%ක් ලෙස දැක්වේ.

කෙසේ වෙතත් නුවරඑළිය පැමිණෙන දේශීය හා විදේශීය සංචාරකයින් පිළිබඳ සලකා බැලීමේදී නිශ්චිත සංචාරකයින් ප්‍රමාණයක් ගණන කර නොමැත. නමුත් සංචාරක ආකර්ෂණය වැඩි ස්ථාන වල දත්ත උපයෝගී කර ගෙන නුවරඑළිය පැමිණෙන සංචාරක ප්‍රමාණය පිළිබඳව නිගමනයකට එළඹිය හැකිය.

ඒ අනුව වඩාත් සංචාරක ආකර්ෂණීය ස්ථාන ලෙස හග්ගල උද්‍යානය, හෝර්ටන් තැන්න, ග්‍රෙගරි උද්‍යානය, වික්ටෝරියා උද්‍යානය, ගැල්වේස් උද්‍යානය, සඳහා සංචාරකයින්ගේ පැමිණීම වගු අංක 3.3 මගින් පෙන්වුම් කෙරේ.



වගු අංක 3.3 - සංචාරක ආගමනය

	2012	2013	2014	2015	2016
<b>විදේශීය සංචාරකයින්</b>					
හත්ගල	12489	14713	18071	24188	29192
හෝට්ටන්තැන්න	39123	34065	69979	87962	<b>131670</b>
ගැල්වේස්	82	29	84	49	198
ග්‍රෙගරි උද්‍යානය					61622
වික්ටෝරියා උද්‍යානය					47294
සඳනැන්න					8673
<b>දේශීය සංචාරකයින්</b>					
හත්ගල	587749	511879	578825	742133	<b>956815</b>
හෝට්ටන්තැන්න	184744	46511	198374	228858	319999
ගැල්වේස්	1521	1084	1669	2047	3345
ග්‍රෙගරි උද්‍යානය					<b>721495</b>
වික්ටෝරියා උද්‍යානය					643725

මූලාශ්‍රය - සංචාරක සංවර්ධන අධිකාරිය 2017

මේ අනුව නුවරඑළියට පැමිණෙන සංචාරකයින්ගේ ප්‍රමාණය දළ වශයෙන් 2016 වසරේ දී දේශීය 950,000 හා විදේශීය 135,000 වන අතර වර්තමානයේ නුවරඑළිය ප්‍රදේශයේ පවතින පහසුකම් මෙම සංචාරකයින් සඳහා හා ඉදිරියේ සංචාරක ප්‍රවර්ධන කටයුතු සඳහා ප්‍රමාණවත් නොවීම ගැටළු තත්වයකි.

සංචාරක හෝටල් කාමර ප්‍රමාණය 1800 පමණ වන අතර සාමාන්‍ය සංචාරක රාත්‍රී ගතන දින 02 ක් වේ. මෙම සංචාරකයින් උදෙසා පවතින පහසුකම් පිළිබඳව අධ්‍යයනයක් සිදුකරන ලදී.

විශේෂයෙන් සංචාරක අපරව්‍යුහ පහසුකම් හා සේවාවන් කොටස් 04කට වෙන් කල හැකිය. එනම්,

භෞතික සම්පත්	සංස්කෘතික හා විශේෂාංග	සේවා	පරිපාලන හා නීති
හෝටල්, ආපනශාලා, නවාතැන් ස්ථාන, ප්‍රවාහන, සන්නිවේදන පහසුකම්, ජලය, විදුලිය, උද්‍යාන, සනීපාර ක්ෂක පහසුකම්	සංස්කෘතික හා උත්සව කටයුතු, ඓතිහාසික ලක්ෂණ හා ස්මාරක, සංගීත, නැටුම් ගැයුම්	බැංකු, රක්ෂණ, මාර්ගෝපදේශය, සංචාරකයින් නියෝජිතයින්	නීති, පරිපාලන රෙගුලාසි, රෙගු හා ආගමන හා විගණන නීති

මේ අනුව නුවරඑළිය නාගරික සංවර්ධන අධිකාරිය මගින් 2017 අගෝස්තු කරන ලද සමීක්ෂණයට අනුව සංචාරකයින්ගේ පහසුකම් පිළිබඳව හා අඩුපාඩු පිළිබඳව තොරතුරු ලබාගන්නාලදී, ඒ අනුව පොදුවේ ගත් කල සංචාරකයින්ගේ අපරව්‍යුහ පහසුකම් නුවරඑළිය නගරය තුළ අවම මට්ටමේ පවති.

පවතින සංචාරක අපරව්‍යුහ පහසුකම් පිළිබඳ සංචාරකයින් මගින්ම(ඇමුණුම් 5) පෙන්වා ඇති අතර, එමගින් ඔවුන්ගේ භෞතික හා අනෙකුත් අපරව්‍යුහ පහසුකම් හිඟතාවයක් ඇති බව පෙනවයි. මෙය සංචාරක ක්ෂේත්‍රයේ ප්‍රගමනයට බාධාවක් වෙයි.

**3.2.4. අඩු පහසුකම් නිවාස සහ පැල්පත්**

නුවරඑළිය නගර සීමාව තුළ හා ඉන් පිටත ඇති නිවාස අතරින් 20%ක ප්‍රමාණයක් ඒකාබද්ධ නිවාස ජේලී නිවාස හා ලයින් නිවාස වලින් සමන්විත වේ. විශේෂයෙන් විසල් නුවරඑළිය සංවර්ධන සැලැස්ම පාදක කරනු ලබන ග්‍රාම නිලධාරී වසම් 21 තුළ නිවාස තත්වය හා එහි පදිංචි පවුල් සංඛ්‍යාව පිළිබඳ පහත වගු අංක මගින් පෙන්වනු ලබයි. මීට අමතරව නුවරඑළිය මහ නගර සභා සීමාව තුළ අඩු පැල්පත් නිවාස 590ක් තුළ පවුල් 638ක් හා ජනගහනය 3331ක් වාසය කරනු ලබයි. මෙය නුවරඑළිය මහ නගරසභා සීමාවේ ජනගහනයෙන් 7.5%ක ප්‍රමාණයක් වේ . එසේම ප්‍රදේශයේ දරිද්‍රතා මට්ටම සැලකීමේදී බඹරකැලේ බංගලාහත, හාවාඵලිය නැගෙනහිර කලාපුර, රුවන්ඵලිය, සීතාඵලිය හා ශාන්තපුර ග්‍රාම නිලධාරී වසම් වල අඩු තත්වයෙන් යුතු නිවාස හා ඒ අනුව ඉහල දරිද්‍රතා මට්ටමෙන් පෙන්වනු ලබනු ලබයි. සිතියම් අංක හා වගු අංක මෙය සංචාරක නගරයක් වන නුවරඑළියේ පිලිඹිබුවට මෙන්ම ආර්ථික සංවර්ධනයටද බාධාවක් වී ඇත

වගු අංක 3.4 නිවාස වල තත්වය

ග්‍රාම නිලධාරී කොට්ඨාශ	පවුල් සංඛ්‍යාව	නිවාස සංඛ්‍යාව	නිවාස හිඟය	තනි මහල් නිවාස	මහල් 2 නිවාස	මහල් 2ට වඩා වැඩි නිවාස	ඒකාබද්ධ නිවාස	මහල් නිවාස	යුගල නිවාස	ජේලී නිවාස	පැල්පත්
එකතුව	11008	10784	224	6861	791	71	483	19	231	2184	144
පවත්නා නිවාස සංඛ්‍යාවේ ප්‍රතිශතයක් ලෙස			2.1	63.6	7.3	0.7	4.5	0.2	2.1	20.3	1.3

මූලාශ්‍රය - ජන හා සංඛ්‍යාලේඛණ දෙපාර්තමේන්තුව

විසල් නුවරඑළිය සංවර්ධන සැලසුම් කලාපය තුළ 21% පමණ නිවාස අඩු ආදායම් ලාභී නිවාස වන අතර මෙම නිවාස පැල්පත්, මුඩුක්කු, ජේලී නිවාස හා වතුනිවස වේ. මේ තුළ ජනගහනය 5300 පමණ වාසය කරයි. එසේම නුවර එළිය මහ නගර සභා සීමාවේ ද පවුල් 630 පමණ අඩු පහසුකම් නිවාස වල ජීවත් වෙයි. මේ හේතුව නිසාම ප්‍රදේශයේ දරිද්‍රතා මට්ටමද ඉහල අගයක් ගනී.

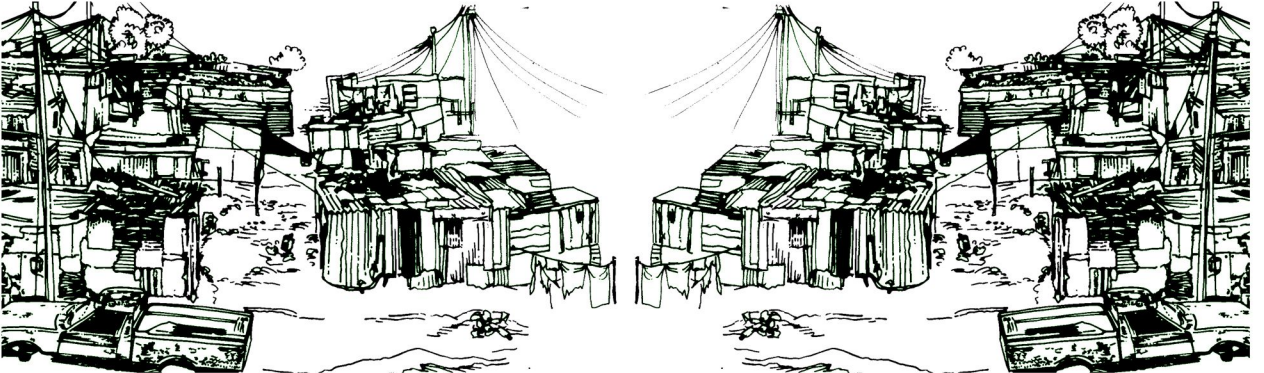

වගු අංක 3.5 - මහනගර සීමාව තුළ අඩු ආදායම් නිවාස

ස්ථානය	ජනගහනය	පවුල්	නිවාස	ඉඩම් ප්‍රමාණය	ඉඩම් අයිතිය
තුරග තරග පිටිය පාර	240	56	48	1 Arce	ක්‍රීඩා අමාත්‍යාංශය
යුනික්විච්චි	222	52	33	1.5 Arces	පොද්ගලික
ජේම්ස් විදිය	65	15	14	40 Perches	ගෝල්ස් සමාජය
නගර සභා ඉඩම්	826	225	120	3 Arces	මහ නගර සභාව
බඹරකැලේ වත්ත	1676	207	306	4 Acres	ඉ.ප්‍ර.බ.ම.
බඹරකැලේ පීඩබිඬි නිවාස	166	52	42		N.H.D.A
සමගි උයන (අන්ඩර්බැන්ක්)	49	12	12		ප්‍රදේශීය ලේකම්
ඉහළ වැව පාර	72	19	15		පොද්ගලික
<b>එකතුව</b>	<b>3316</b>	<b>638</b>	<b>590</b>		

මූලාශ්‍රය - ක්‍ර.එ.ම.න.ස.

රූපසටහන් 3.5 - අඩුපහසුකම් නිවාස.

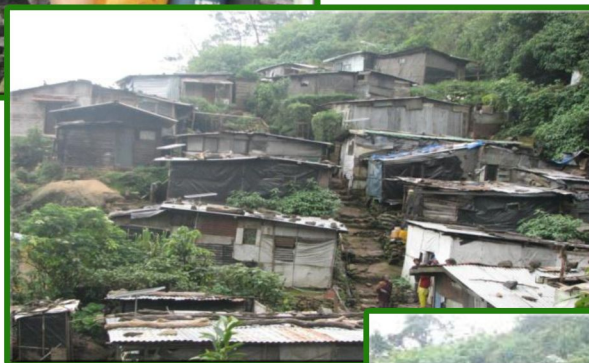

ග්‍රහනය - නිලන්ත පරණගම  
2017 - මාර්තු



වගු අංක 3.6 - දරිද්‍රතා මට්ටම

ග්‍රාම නිලධාරී වසම	නිවාස තත්ව දර්ශකය	නිවාස තත්වය	දරිද්‍රතා මට්ටම
බඹරකැලේ	-0.71	පහළ	ඉහළ
බංගලාහත	-0.85	පහළ	ඉහළ
බුළුආල	-0.23	සමාන්‍ය	සමාන්‍ය
භාවාළුය - නැගෙනහිර	-0.51	පහළ	ඉහළ
භාවාළුය - උතුර	-0.24	සමාන්‍ය	සමාන්‍ය
භාවාළුය - බටහිර	0.24	ඉහළ	පහළ
කලාපුර	-0.56	පහළ	ඉහළ
කළුකැලේ	0.45	ඉතා ඉහළ	ඉතා පහළ
කැලේගාල	0.29	ඉහළ	පහළ
මාගස්තොට	-0.38	සමාන්‍ය	සමාන්‍ය
මිපිලිමාන	0.17	ඉහළ	පහළ
මිහින්දුපුර	0.23	ඉහළ	පහළ
නුවරඑළිය මධ්‍යම	0.16	ඉහළ	පහළ
නුවරඑළිය බටහිර	0.13	ඉහළ	පහළ
නුවරඑළිය	0.11	ඉහළ	පහළ
රුවන්එළිය	-0.75	පහළ	ඉහළ
සඳකැන්න	-0.17	සමාන්‍ය	සමාන්‍ය
සීතාළුය	-0.72	පහළ	ඉහළ
ශාන්තිපුර	-1.04	පහළ	ඉහළ
වීන්ඩිකෝනර්	-0.39	සමාන්‍ය	සමාන්‍ය

මූලාශ්‍රය - ජන හා සංඛ්‍යා ලේඛණ දෙපාර්තමේන්තුව



සිතියම අංක 3.4 - දරිද්‍රතා මට්ටම

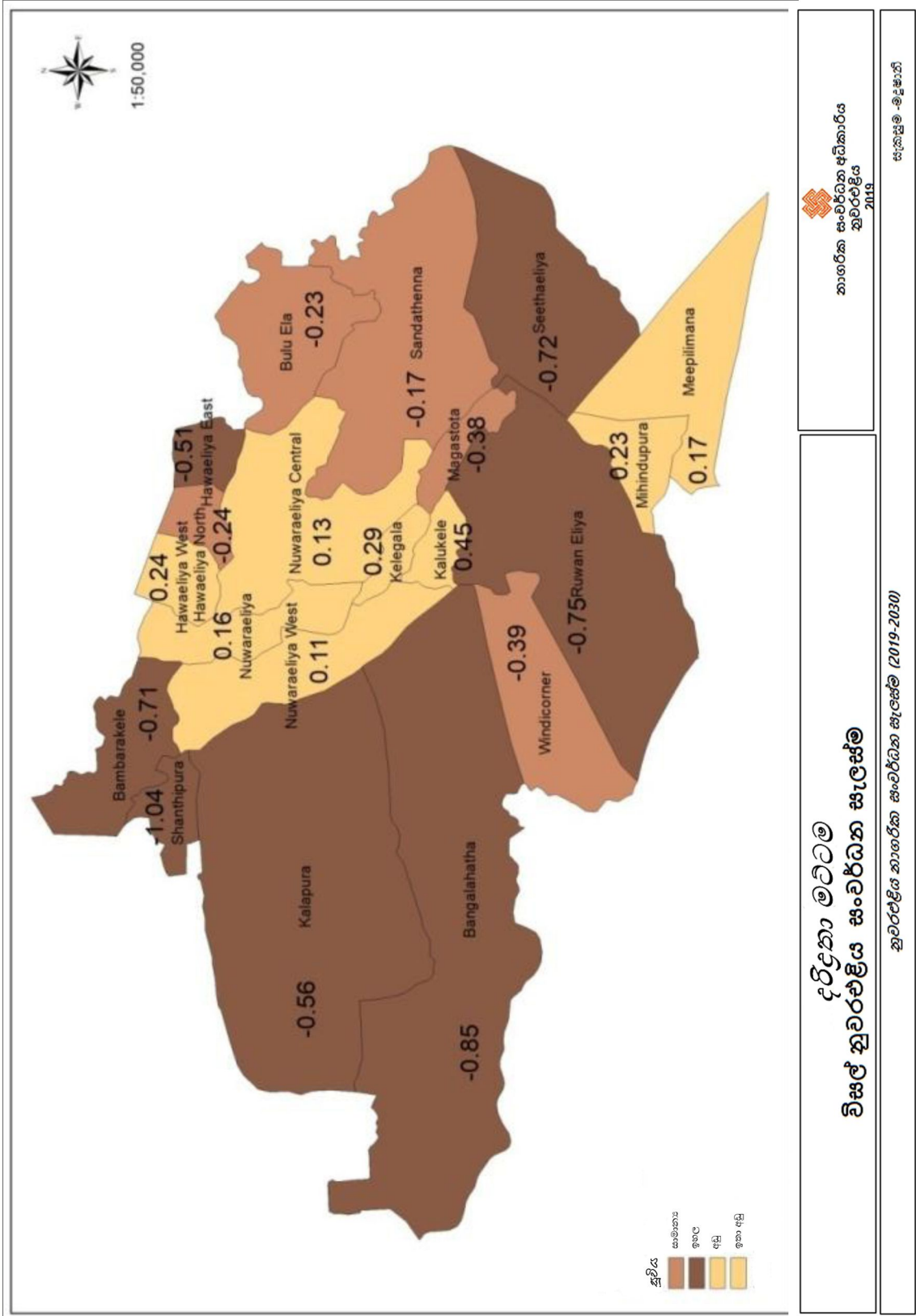

5. මාර්ග වල තත්වය ප්‍රමාණවත් නොවීම.

සංචාරක පුරවරයක් ලෙස නුවරඑළිය හා ඒ අවට පිහිටි මාර්ග වල තත්වය පිළිබඳව අධ්‍යයනය කිරීමේදී එහි ගුණාත්මක භාවය පිළිබඳව නිර්ණායක 6ක් අනුව අධ්‍යයනය කරන ලදී. (වගු අංක 3.5 ) ඒ අනුව සිතියම් අංක මගින් ගුණාත්මක භාවය පිළිබඳ පෙන්වුම් කරන අතර නුවරඑළිය මහ නගර සභා සීමාව තුළ මාර්ග පද්ධතිය තුළ තරමක ගුණාත්මක භාවය ඇති මුත් ඉන් භාහිර ප්‍රදේශයන්හි මාර්ගවල ගුණාත්මක තත්වය පහල මට්ටමක පවතී. (සිතියම් අංක 3.3. )

නිර්ණායක	බර තැබීම
ප්‍රමාණවත් පළල	6
පදික මාර්ග තිබීම	5
මතු පිට තත්වය	4
ජලය බැස යන කාණු තිබීම	3
පදික ආවරණ	2
විදි රවුම් කිරීම	1

සිතියම් අංක 3.5 - මාර්ග වල තත්වය

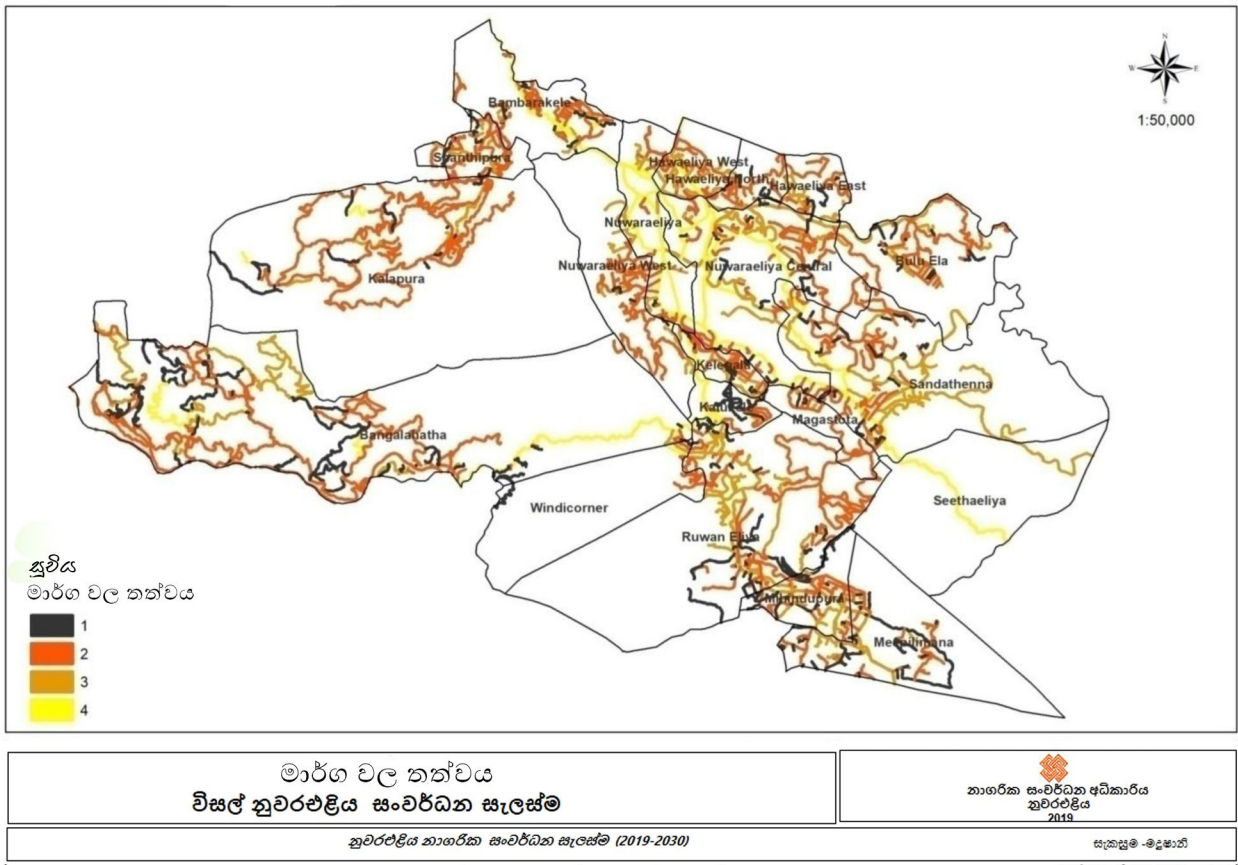

# විසල් නුවරඑළිය සංවර්ධන සැලැස්ම 2019 - 2028

## II කොටස



ෆෆෆ අමාත්‍යතුමාගේ අනුමැතිය

නුවරඑළිය මහ නගර සභාව සහ නුවරඑළිය ප්‍රාදේශීය සභාව (කොටසක්) බල ප්‍රදේශයන්ගෙන්  
සමන්විත වන නුවරඑළිය නාගරික සංවර්ධන ප්‍රදේශය සඳහා වූ  
සංවර්ධන සැලැස්ම අනුමත කිරීම

මහානගර හා බස්නාහිර සංවර්ධන අමාත්‍යාංශය පාඨලී වම්පික රණවක වන මම, 1982 අංක 4 දරණ පනතෙන් සංශෝධිත 1978 අංක 41 දරණ නාගරික සංවර්ධන අධිකාරිය පනතේ 8෮ වගන්තියෙන් මා වෙත පැවරී ඇති බලතල ප්‍රකාරව, 2019 ජූලි මස 09 වන දින නාගරික සංවර්ධන අධිකාරියේ කළමනාකරන මණ්ඩලය විසින් කරන ලද නිර්දේශයන් සැලකිල්ලට ගෙන නුවරඑළිය මහ නගර සභාව සහ නුවරඑළිය ප්‍රාදේශීය සභාව (කොටසක්) බල ප්‍රදේශයන්ගෙන් සංයුක්ත වන නුවරඑළිය නාගරික සංවර්ධන ප්‍රදේශය සඳහා වූ සංවර්ධන සැලැස්ම මෙයින් අනුමත කරමි.

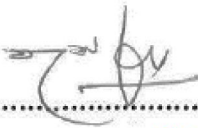
  
පාඨලී වම්පික රණවක,  
මහානගර හා බස්නාහිර සංවර්ධන අමාත්‍යාංශය.

මහානගර හා බස්නාහිර සංවර්ධන අමාත්‍යාංශය,  
17 හා 18 වන මහල,  
“සුහුරුපාය”,  
සුභුතිපුර පාර,  
බත්තරමුල්ල.

2019 අගෝස්තු මස 01 වන දින.

# ଅବିଷ୍କୃତ ୪

ଅଲକ୍ଷ୍ମୀ ବାପୁ



### 4.1. විසල් නුවරඑළිය 2018 – 2028 ඉදිරි දැක්ම

නුවරඑළිය නගරයේ ඉදිරි වසර 10 තුළ සකස් විය යුතු ආකාරය පිළිබඳව පිළිඹුබ කිරීම සඳහා එහි දැක්ම බෙහෙවින් උපකාරී වේ. ඒ අනුව දැක්ම තීරණය කර ගැනීම සඳහා ඉහතින් විස්තර කරන ලද ගැටළු පිළිබඳවත් නුවරඑළියට ආවේනික පාරිසරික සාධක හා විභවතා පිළිබඳව සලකා බැලිය යුතුවේ. එමෙන්ම නුවරඑළිය නගරය භාවිතා කරන සංචාරකයින් පදිංචිකරුවන් සේවා සපයන්නන් වෙළඳුන් සේවා සැපයීම සඳහා ඒකාරාශී වී ඇති රාජ්‍ය ආයතන හා එහි සේවකයින් කොටස් කරුවන් ලෙස සැලකිලි මත් විය යුතුයි.

මේ සියල්ල සලකා ඉදිරි දැක්ම වශයෙන්

“විහිදුම් කඳුකරයේ ජානවිද්‍යා”

“The Paradise of Misty Hill”

### 4.2. දැක්ම හැඳින්වීම

**විහිදුම් කඳුකරයේ (Misty hills)** - යන්නෙන් නුවරඑළියට ආවේනික හා නුවරඑළියට පමණක් සීමාවූ දේශගුණික / කාලගුණික නම්‍යතාවයන් පිළිබඳව සැලකිල්ලට ගනිමින් ද

**පාරාදීසය (Paradise)** - නුවරඑළියට අවේනික පාරිසරික හා ඉදිකිරීම් පරිසරය ආරක්ෂා කර ගනිමින් තිරසාර සංවර්ධන ඉලක්ක පෙරටු කර ගනිමින් සියළු පාර්ශවයන්ට උපරිම උපයෝගීතාවයෙන් යුක්තව ජීවත් වීමට, සංවරණයට සුදුසු ප්‍රදේශයක් ලෙස පත් කිරීම

### 4.3. අරමුණු (Goals)

ඉහත දැක්ම උදෙසා ප්‍රධාන ඉලක්කයන් 03ක් හඳුනා ගනු ලැබේ.

- 01. පවතින පරිසර පද්ධතිය ආරක්ෂා කරමින් පිරිසිදු ජල මූලාශ්‍ර පද්ධතියක්  
**Preserve the natural environment and improve the water quality**
- 02. නුවරඑළියට අවේනික ගති ලක්ෂණ මුර්තිමත් කිරීම  
**Imaging Unique Context of NuwaraEliya.**
- 03. දියුලන ඉසුරුමත් පුරවරයක් **Creating vibrant wealthy town**

#### 4.4.පරමාර්ථ (Objectives)

##### 01.පවතින පරිසර පද්ධතිය ආරක්ෂා කරමින් පිරිසිදු ජල මූලාශ්‍ර පද්ධතියක්

Preserve the natural environment and improve the water quality

1. 2028 වන විට නේවාසික ජනගහනය 60000ක් හා දෛනික සාමාන්‍ය සංචාරක ආගමනය 24,000ක් සඳහා දෛනික ජල ධාරිතාව කියුබික් මීටර් 9500ක් ඉලක්ක කර ගත් පිරිසිදු පානීය ජලය සැපයීම
2. ග්‍රෙගරි වැවේ, නානුමිය ඇලෙහි හා අනෙකුත් ජල මූලාශ්‍ර වල ජලයේ තත්වය මධ්‍යම පරිසර අධිකාරියේ අනුමත සීමාව වන PH-6.5-8.5/Turbidity – 08ntu/Bod -<smg/1/COD – 10MG/1 , Fe – 0.3mg /1 දක්වා ලගා කර ගැනීම
3. ජල මූලාශ්‍ර හා දියඇලි වල රක්ෂිත ආශ්‍රිතව ඇති හෙක්. 05කට ආසන්න අනවසරයෙන් අල්ලා ගත් ඉඩම් ප්‍රමාණයක් 2025 වන විට නැවත නිදහස් කර ගැනීම හා ඒවා භූදර්ශන අලංකරණ කටයුතු සඳහා භාවිතා කිරීම
4. දැනට පවත්නා හෙක්. 1782ක් වූ වන ගහනය ඒ ලෙසම පවත්වා ගෙන යාම හා 34%ක් වූ වනාන්තර ප්‍රතිශතය එලෙසම පවත්වා ගෙන යාම
5. ග්‍රෙගරි වැව හා බැරෑක්ප්ලේන් ජලාශයේ පෝෂිත ප්‍රදේශ වල හෙක් 28කට ආසන්න සියළුම කෘෂිකාර්මික ඉඩම් සඳහා 2025 වන විට GAP සහතිකරණය ක්‍රමවේදය අදාළ ආයතන මගින් කෘෂිකර්මාන්තයේ යෙදෙන ගොවීන් දැනුවත් කර ක්‍රියාත්මක කිරීම



##### 02.නුවරඑළියට අවේනික ගති ලක්ෂණ මුර්තිමත් කිරීම

Imaging Unique Context of NuwaraEliya.

- 1 විසිල් නුවරඑළිය සංවර්ධන සැලැස්ම කලාපය තුළ නුවරඑළියට අවේනික ගෘහ නිර්මාණ ශිල්පී හා භූදර්ශන ලක්ෂණ සහිත කලාපයක් බවට 2030 වන විට පත් කිරීම
- 2 නගරයට සුවිශේෂී වූ පිදුරුතලාගල, යුනික්විව්, ග්ලේන්ගෝල්, ගැල්වේස්, ලවර්ස්ලීස් හා තේ වතු ආශ්‍රිත දර්ශන තල ඉදිකිරීම් මගින් අවහිර වීම් වැලැක්වීම
- 3 නුවරඑළිය නගරයේ ප්‍රධාන පිවිසුම් ස්ථාන වන බ්ලැක්හුල්, ටොප්පාස් හා කටුමාන ස්ථාන වල නුවරඑළියට ආවේනික ගති ලක්ෂණ පෙන්වුම් කරන භූදර්ශනය ඇති කිරීම
- 5 ප්‍රධාන විනෝදාත්මක කලාපය (Recreational) වන ග්‍රෙගරි වැව කලාපය හා ප්‍රධාන වාණිජ හා සේවා කලාපය අතර 2030 වන විට හරිත ප්‍රවාහන ක්‍රම සංකල්පය හඳුන්වා දීම
- 6 පැල්පත්, මුඩුකකු හා අඩු පහසුකම් නිවාස ප්‍රමාණය මුළු නිවාස ගහනයෙන් 10%ක් දක්වා වන ලෙස 2030 වන විට අඩු කිරීම
- 7 කටුමාන, සඳනැන්න, මීපිලිමාන, මිහිදුපුර හා බුළු ඇල කලාප වල නව සංවර්ධන ආකර්ෂණ ඇති කිරීම

### 03. දියුලන ඉසුරුමත් පුරවරයක

Creating vibrant wealthy zone

- 01. ශ්‍රී ලංකාවට පැමිණෙන මුළු සංචාරකයින්ගෙන් වසරකට නුවරඑළිය නගරයට පැමිණෙන මුළු විදේශ සංචාරකයින්ගෙන් ප්‍රමාණය 6% සිට 12%ක ප්‍රමාණයක් දක්වා (මිලියන 0.7) වැඩි කිරීම හා දේශීය සංචාරකයින් ප්‍රමාණය වාර්ෂිකව මිලියන 4.5ක් ලෙස 2030 වන විට ඉලක්ක කිරීම
- 02. අවම වශයෙන් රාත්‍රී 04ක සංචාරක පැකේජයක් හඳුන්වා දීම
- 03. අප්‍රේල්, අගෝස්තු සහ දෙසැම්බර් මාස සඳහා සංචාරකයින් ඉලක්ක කර ගත් උත්සව හා සැණකෙළි සඳහා පහසුකම් සැපයීම හා ජනවාරි - මාර්තු, මැයි - ජූලි, සැප්. - නොවැම්බර් කාර්තු 03 සඳහා සුවිශේෂ දේශීය සංචාරක කණ්ඩායම් සඳහා ඉලක්ක ගත වැඩ සටහන් ක්‍රියාත්මක කිරීම
- 04. වන රක්ෂණ දෙපාර්තමේන්තුව මගින් නිදහස් කර ඇති අනවසරයෙන් අල්ලා ගත් හෙක්. 101 ක් වන ඉඩම් සඳහා 2025 වන විට කෙටි කාලීන කෘෂිකාර්මික හෝග වෙනුවට දිගු කාලීන කෘෂිකාර්මික හෝග හඳුන්වා දීම
- 05. පවත්නා කෘෂිකාර්මික භාවිතය වන 17% ප්‍රතිශතය ඒ අයුරින්ම පවත්වා ගෙන යාම
- 06. හෙක්ටයාර් 50ක පමණ වූ ඌන භාවිත රජයේ ඉඩම් සඳහා තීරසාර භාවිතයන් හඳුන්වා දීම



ଅବିଭାଜିତ ୪

SWOT (ଶିକ୍ଷାକ୍ରମ)



## SWOT (විශ්ලේශණය)

මෙම ඉලක්කයන් සම්පූර්ණ කිරීම උදෙසා නුවරඑළිය ප්‍රදේශය සතු ප්‍රබලතාවයන් (Strength) දුබලතාවයන් (Weakness) ඉඩ ප්‍රස්ථා (Opportunities) හා තර්ජන (Threat) සලකා බැලීම උදෙසා SWOT විග්‍රහය පහත අයුරින් වේ



<p><b>ශක්තීන් S</b></p> <ol style="list-style-type: none"> <li>1. පවත්නා ජල මූලාශ්‍ර පද්ධතීන් (නානුමය ඇල, වෝටර්බ්ලේඩ් මුයිව්, ග්‍රෙගරි වැව, බර්ක්ස්ලේන්, ග්ලේන් ලෝල්, ලෙර්ස්ලීස්)</li> <li>2. අධි උන්නතාංශ කඳු පන්තීන් (පිදුරුතලාගල, සිංගල්ලි, කිකිලියාමාන, ලෙර්ස්ලීස්)</li> <li>3. සැපයුණ කේශ්‍රණික තත්වය (වර්ෂාපතනය, ආර්ද්‍රතාවය හා උෂ්ණත්වය)</li> <li>4. පවත්නා වනාන්තර පද්ධතිය (ගැල්වේස්, පිදුරුතලාගල, හග්ගල)</li> </ol>	<p><b>W දුබලතාවයන් S</b></p> <ol style="list-style-type: none"> <li>1. ජල මූලාශ්‍ර අපවිත්‍ර වීම</li> <li>2. පානීය ජලයේ අපවිත්‍රතාවය</li> <li>3. වගා කටයුතු සඳහා පොහොර හා රාසායනික ද්‍රව්‍ය අධි භාවිතය</li> <li>4. වනගහනය අඩු වීම හා රක්ෂිත ආක්‍රමණය</li> </ol>
<p><b>6.1. පවතින පරිසර පද්ධතිය ආරක්ෂා කරමින් පිරිසිදු ජල මූලාශ්‍ර පද්ධතියක්</b></p>	
<ol style="list-style-type: none"> <li>1. රජයේ ප්‍රතිපත්ති -             <ul style="list-style-type: none"> <li>* ජාතික භෞතික සැලැස්ම</li> <li>* ශ්‍රීලංකා සංචාරක ප්‍රවර්ධන සැලැස්ම</li> </ul> </li> <li>2. කාබනික කෘෂි භෝග සඳහා ඉල්ලුම් වැඩි වීම</li> <li>3. යේෂිත නව අප ජල අපවිභන ව්‍යාපෘතිය</li> <li>4. තීරසාර සංවර්ධන දර්ශක (SDG - 203)</li> </ol>	<ol style="list-style-type: none"> <li>1. බහු ජාතික සමාගම් වල කෘතිම පොහොර හා කෘමිනාශක සඳහා වන වෙළඳ ප්‍රචාර</li> </ol>
<p><b>අවස්ථා O T කර්ජන</b></p>	



5.1.1 ශක්තීන්

01. පවත්නා ජල මූලාශ්‍ර පද්ධතීන් (නානුඔය ඇල, වෝටර්ලිෆ්ට්

ඩ්‍රයිව්, ග්‍රෙගරි වැව, බ්‍රැක්ස්ලේන්, ග්ලේන් ෆෝල්, ලවර්ස්ලිප්)

සිතියම් අංක 5.1 - ජල මූලාශ්‍ර පද්ධතිය

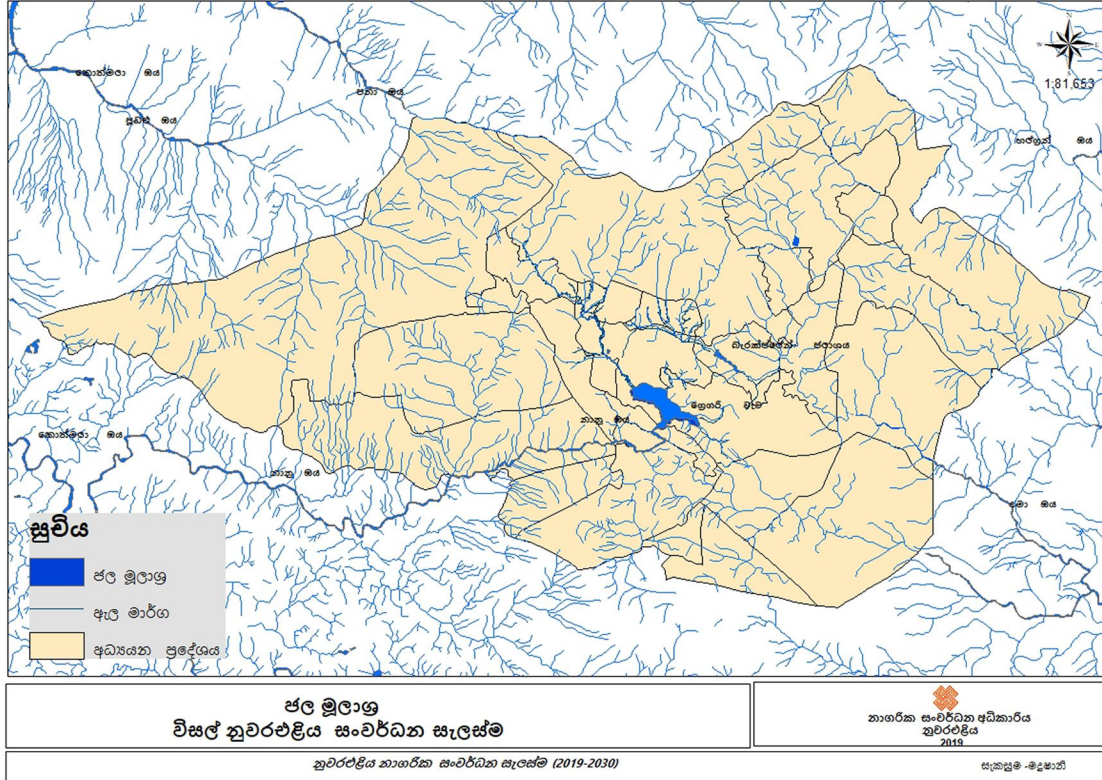

රූපසටහන 5.1



රූපසටහන 5.2



ග්‍රහනය - නිලන්ත පරණගම, මාර්තු 2017

සංවේදී පරිසර පද්ධතියක් හිමි විසල් නුවරඑළිය කලාපය තුළ විශේෂත්වය වන්නේ වසරේ අඛණ්ඩව පවතින ජල මූලාශ්‍ර පද්ධතියයි. එසේම වසරේ දින 200කට වඩා වර්ෂාව ලැබීමත් මුළු භූමි ප්‍රමාණයෙන් 2%කට ආසන්න ප්‍රමාණයක් ජල බැස්මක් සහිත ප්‍රදේශ පැවතීමත් තව දුරටත් පරිසර පද්ධතිය සමතුලිත කිරීම සඳහා දායකවේ. විශාලම ජල මූලාශ්‍රය වන්නේ හෙක්. 09කින් යුත් ග්‍රෙගරි වැවයි. බ්‍රිතාන්‍ය යුගයේ ආණ්ඩුකාර ශ්‍රීමත් විලියම් ග්‍රෙගරි විසින් (1872-1877) ඉදිකරන ලද්දකි. ග්‍රෙගරි වැවේ උපරිම ධාරිතා මට්ටමේදී හෙක්. 40ක ප්‍රමාණයක ජලය පැතිරේ. එසේම උපරිම ගැඹුර මීටර් 03ක් වන අතර වර්ග කි.මී 17.75ක වසසරයකින් යුත්

ප්‍රධාන හා සුළු ජල මාර්ග 20කින් පමණ පෝෂණය වේ. එමෙන්ම හෙක් 40කින් සමන්විත බැඳැක්පෙලෙන් ජලාශයද තවත් ප්‍රධාන ජල මූලාශ්‍රයක් වන අතර එය වර්ග කි.මී 3.21කින් වපසරයකින් යුත් ඇල මාර්ග 7කින් පෝෂණය වේ.

එසේම කටුමාන ජලාශය, මාගස්තොට ජලාශය හා ඒ හා බැඳුණු ජල මාර්ග පද්ධතීන්ද මනා ජල වහනයක් පවත්වා ගෙන යාම සඳහා උපකාරී වේ. පවතින පරිසර පද්ධතිය ආරක්ෂා කරමින් පිරිසිදු ජල මූලාශ්‍ර පද්ධතියක් යන ඉලක්කය සම්පූර්ණ කර ගැනීමට මෙම පවත්නා ජල මාර්ග හා ජලාශ බෙහෙවින් උපකාරී වේ.

පානීය ජල මූලාශ්‍ර - මතුපිට ජල මූලාශ්‍ර 9ක් හා මීට අමතරව නල ළිං 09ක් මගින්ද ජල සම්පාදනය සිදු කරනු ලබයි.

රූපසටහන 5.3- පානීය ජල බෙදාහැරීම

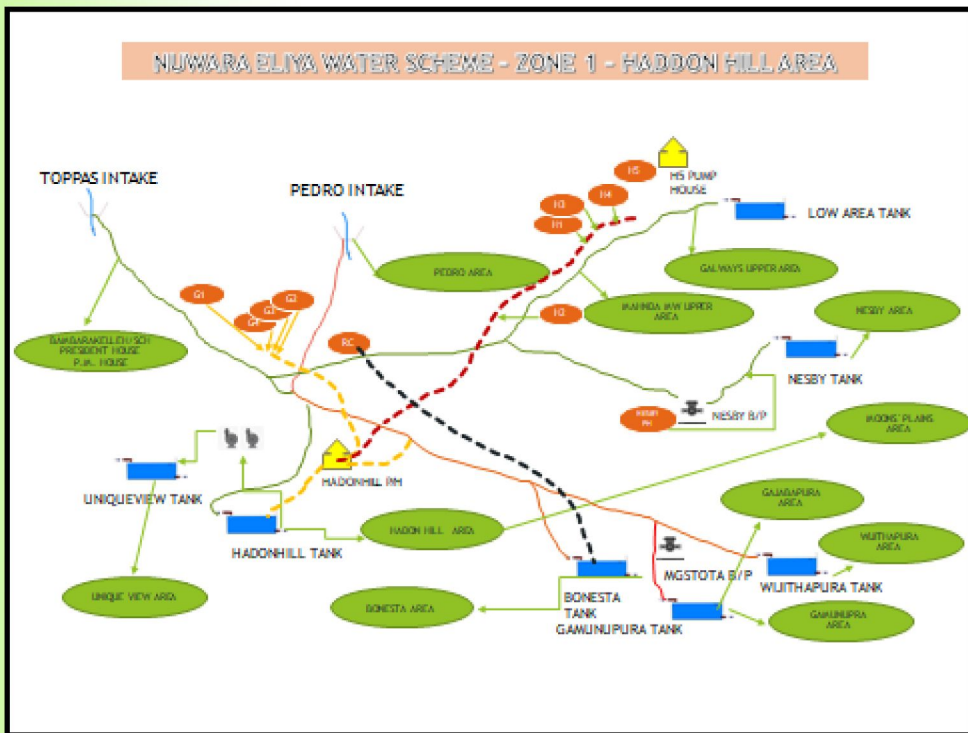

මූලාශ්‍රය : නුවරඑළිය මහ නගර සභාව

02. ඉහළ උන්නතාංශයකින් යුක්ත කඳු පන්තීන්

විසල් නුවරඑළිය සංවර්ධන සැලැස්මේ සීමාව තුළ මීටර් 200ට වඩා උස්වූ කඳු ශිඛර පිහිටා ඇති බැවින් ඒ ආශ්‍රිත වනාන්තර හා පරිසර පද්ධතිය නුවරඑළියට අවේනික පෙනුම ලබා කර ගැනීම සඳහා මහත් උපකාරී වේ. විශේෂයෙන් සිංගල් ප්‍රී, කලාපුර, ශාන්තිපුර, කිකිළියාමාන, මාගස්තොට හා බඹරකැලේ කඳු මෙම සීමාවේ පිහිටා තිබීමත් පිදුරුතලාගල කඳු පන්තිය නුවරඑළිය නගරයට සම්පූර්ණයෙන් දර්ශනය වීමත් ස්වභාවික සෞන්දර්ය තීව්‍ර කරයි.

පිදුරුතලාගල කන්ද මුහුදු මට්ටමේ සිට 2524කින් ද කිකිළියාමාන කන්ද 2037කින් ද හග්ගල කන්ද 2169 කින්ද යුක්ත වේ. නගරයේ පහළම උස වූ මුහුදු මට්ටමේ සිට 1890ක් හා සාමාන්‍ය උස 1950 වන අතර උක්ත කඳු පන්තීන් මනාව දර්ශනය වීම තවදුරටත් ඉහළවේ.

සිතියම අංක 5.2 - භූගෝලීය පිහිටීම

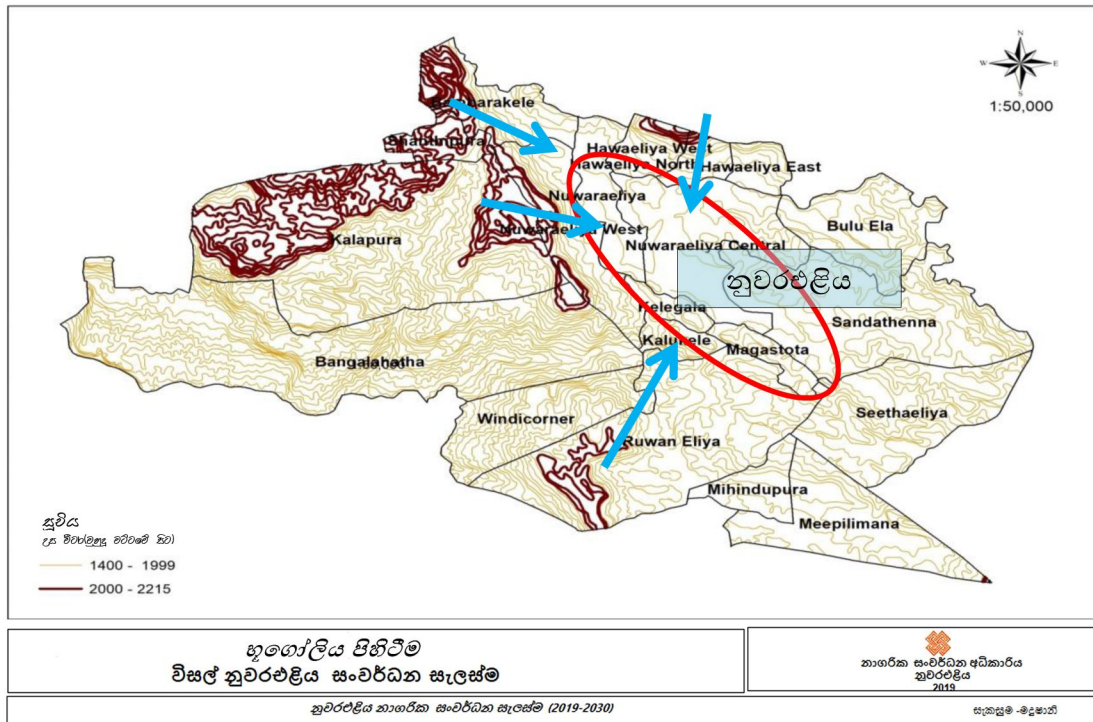

සිතියම අංක 5.3 - කඳු පන්තින්

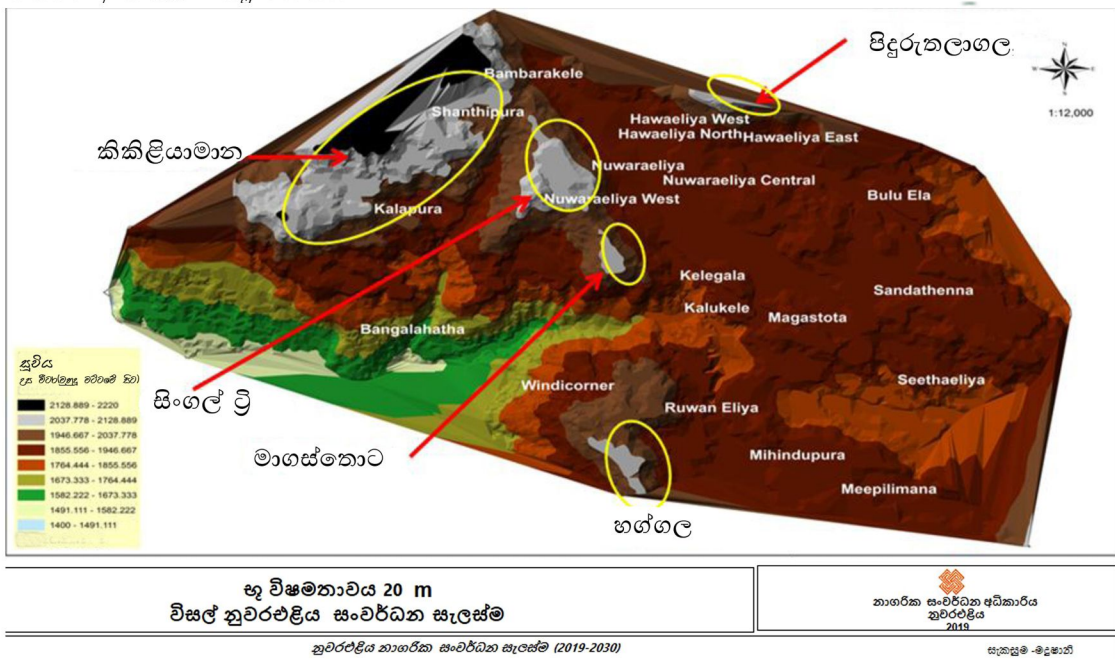

03.සැපයායක දේශගුණික තත්ත්වය

නුවරඑළිය ප්‍රදේශය සඳහා සංචාරක ආකර්ෂණය වීමට එහි සිත දේශගුණික තත්ත්වය, වසරේ වැඩි කාලයක් පවතින වර්ෂාව හා සදාහරිත පරිසරය විශේෂයෙන් හේතු සාධක වී ඇත. ලංකාවේ අඩුම උෂ්ණත්වය නුවරඑළියෙන් වාර්තා වෙන අතර, එය පසුගිය වසර 10 සැසඳෙන විට සාමාන්‍ය උෂ්ණත්වය සෙ.අංශක 20ක් පවතී. අඩුම උෂ්ණත්වය සෙ.අංශක 4 දක්වා පහත වැටේ. සාමාන්‍ය වාර්ෂික වර්ෂාපතනය අගල් 180ක් වන අතර, අවම වර්ෂාපතනය අගල් 140කට වඩා අඩු නොවේ.

රූපසටහන අංක 5.4 - වාර්ෂික උෂ්ණත්වය හා වර්ෂාපතනය

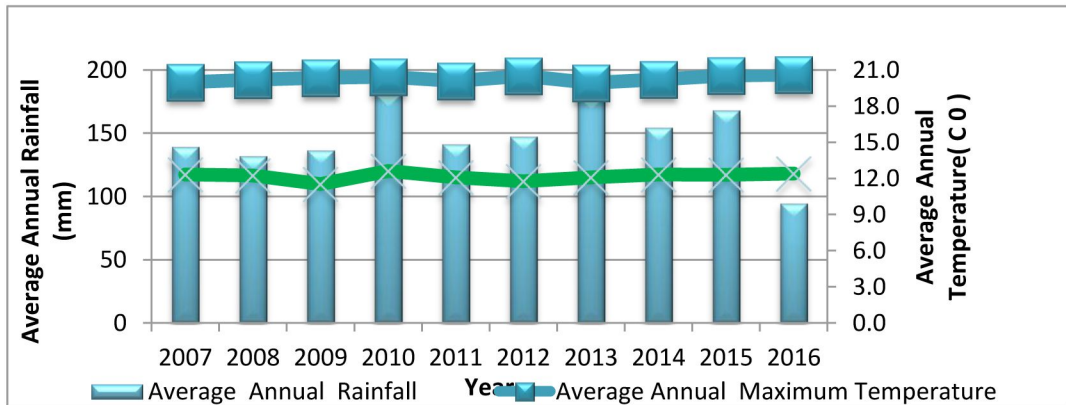

මූලාශ්‍රය : කාලගුණ විද්‍යා දෙපාර්තමේන්තුව

වගු අංක 5.1 - වාර්ෂික උෂ්ණත්වය හා වර්ෂාපතනය

Year	Average Annual Maximum Temperature	Average Annual Rainfall	Average Annual Minimum Temperature
2007	20.0	139.6	12.32
2008	20.2	132.2	12.24
2009	20.3	136.7	11.51
2010	20.4	181.9	12.60
2011	20.1	141.6	12.08
2012	20.5	147.6	11.76
2013	19.9	179.8	12.08
2014	20.2	154.8	12.32
2015	20.5	168.4	12.30
2016	20.6	94.8	12.39

මූලාශ්‍රය : කාලගුණ විද්‍යා දෙපාර්තමේන්තුව



04 පවත්නා වනසත්‍යත්වය

තෝරාගන්නා ලද විසල් සංවර්ධන සැලැස්ම තුළ හෙක්ටයාර් 1782ක වනාන්තර සංයුතියක් ඇති අතර එය මුළු භූමි ප්‍රමාණයෙන් 34.8%ක ප්‍රතිශතයක්ය. ඉලක්කය වන පවතින පරිසර පද්ධතිය ආරක්ෂා කරමින් පිරිසිදු ජල මූලාශ්‍ර පද්ධතියක් සඳහා මනා පිටුවහලක් වන මෙය නගරයේ සදාහරිත පරිසරය විදහා දක්වයි. විශේෂයෙන් ශ්‍රී ලංකාවට ආවේනික ශාක හා සත්ව කොට්ඨාහ ඇතුළත් නොයිදුල් වනාන්තර කොටස් පිහිටා ඇති අතර එය සිංගල් ට්‍රී හග්ගල, පිදුරුතලාගල කිකිලියාමාන, බිඳක්ප්ලේන් සහ අවට වනාන්තර ඒ අතර ප්‍රධාන වේ.

සිතියම් අංක 5.4 - වනාන්තර පද්ධතිය

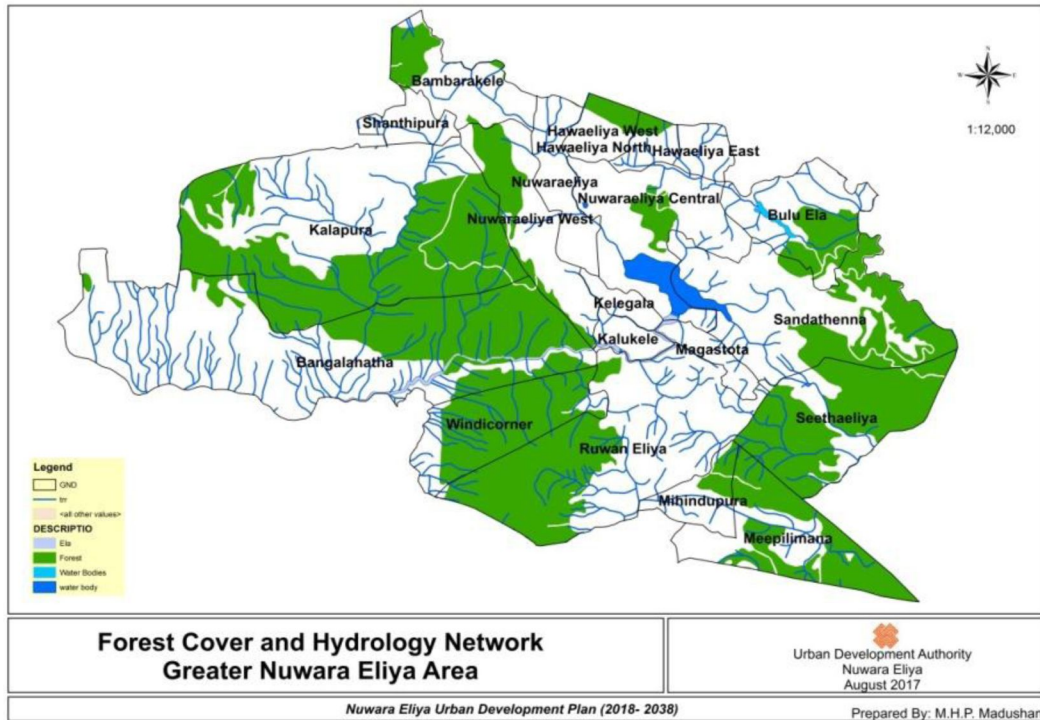

5.1.2. දුබලතාවයන්

01. පානීය ජලයේ ගුණාත්මක භාවය අඩු වීම.

පරිසර පද්ධතිය ආරක්ෂා කිරීමත් පිරිසිදු ජල මාර්ග පද්ධතියක් හඳුන්වා දීමත් හා නුවරඑළිය ආවේනික ගති ලක්ෂණ විදහා දැක්වීම යන ඉලක්කයන් කරා ගමන්කිරීමේදී මුහුණ දීමට සිදුවන ප්‍රධාන දුබලතාවයක් වශයෙන් දැනට පවතින දුෂිත ජල මූලාශ්‍ර පද්ධතිය ප්‍රධාන වශයෙන් හඳුනා ගත හැකිය. විශේෂයෙන් ග්‍රෙගරි වැව හා ඒ ආශ්‍රිත නානුඔය ඇල ද බැඳක්ප්ලේන් ජලාශය හා ඒ ආශ්‍රිත ඇල මාර්ග පද්ධතීන්ද දැඩි ලෙස දුෂණයට පත්ව ඇත. 2016දී හා 2017 දී කරන ලද ග්‍රෙගරි වැව, කටුමාන වැව, බිඳක්ප්ලේන් වැව වල කර ලද ජල සාම්පල පරීක්ෂාවේදී (වගු අංක 5.2 හා වගු අංක 5.3) බොහෝමයක් ස්ථානවල ජලයෙහි තිබිය යුතු ගුණාත්මක භාවය අවම වී ඇති බව පෙන්වා දී ඇත. එහි Turbidity, Bod, Fe, Cod හා Do ප්‍රමාණයන් අනුමත

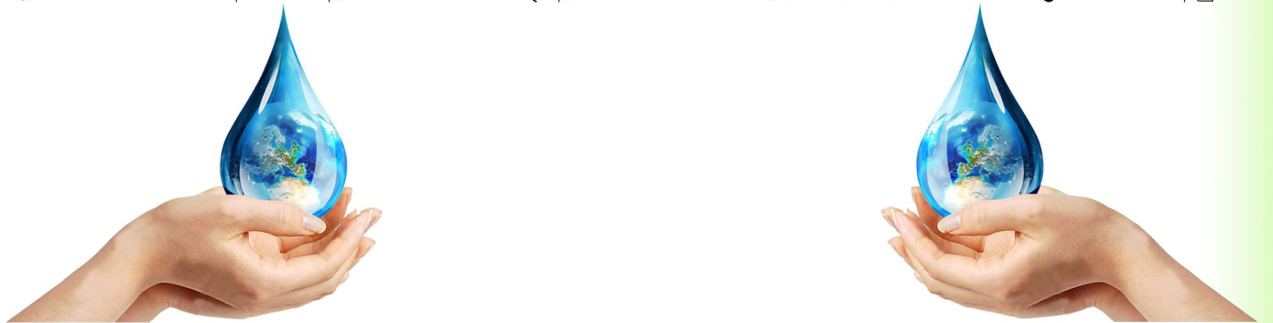

ප්‍රමාණය ඉක්මවා වී ඇති බව තහවුරු වී ඇත. ප්‍රධාන වශයෙන් ජල මූලාශ්‍ර සඳහා මලාපවාහන මිශ්‍රවීමක් කෘෂිකර්මාන්තයේදී භාවිතා වන පොහොර හා කෘමි නාශක මිශ්‍ර වීමක් නිසා මේ තත්වය ඇති වී ඇති බව පෙන්වා දී ඇත. ග්‍රෙගරි වැවේ මෙම ජලය දූෂණය වීමට ප්‍රධාන ලෙස බලපා ඇත්තේ එහි පෝෂිත අනුඥාවල වල දූෂණය වීමයි. මේතත්වය ඉදිරි ඉලක්කයන් වලට බාධාවක් වේ.

රූපසටහන 5.5- ජලාශ්‍ර වල තත්ව වාර්තාව - 2017

**ශ්‍රී ලංකා ජලාශ්‍ර කාර්යාලය - මධ්‍යම දිසාව**  
**OFFICE OF THE ZONAL DIRECTOR OF IRRIGATION - CENTRAL ZONE**

KUNDASALE

Telephone Office: 081-2060737  
 Quakuru: 081-2060737  
 Fax: 081-2060737  
 E-mail: centralzone@hotmail.com

My Number: \_\_\_\_\_ Your Number: \_\_\_\_\_ Date: \_\_\_\_\_

**LABORATORY REPORT OF WATER QUALITY MONITORING UNIT**

Name Of The Division :- Nuwaraeliya Schemes: Gregory Lake, Katumana, Barrakplain  
 Date of Sample collection :- 20.03.2017 Weather condition:- Dry Weather  
 Name of the Tester :- Ms. Rathnayake, Ms. Punchihewa

Test	Gregory Lake	Katumana Exit	Katumana wewa	Barrakplain wewa	Barrakplain Entry Canal	Permissible level
PH	7.93	7.39	6.64	6.75	6.63	6.5-8.5
Temperature	23	23	23	23	23	-
Conductivity	191.6	215.7	215.4	200.1	239	750 $\mu$ S/cm
Turbidity	17.5	17.0	6.95	3.28	43.8	08 NTU
Hardness (as CaCO <sub>3</sub> )	25	70	61	52	65	250 mg/l
BOD	12	2.9	1.0	7.2	19	< 5mg/l
DO	8.41	6.51	6.37	4.22	5.63	> 5 mg/l
Nitrate/NO <sub>3</sub> <sup>-</sup>	1.4	3.0	2.1	1.1	2.8	10 mg/l
Phosphate/PO <sub>4</sub> <sup>-3</sup>	1.02	0.22	1.55	1.78	0.82	2.0 mg/l
Sulfate/SO <sub>4</sub> <sup>2-</sup>	17	11	13	19	20	200mg/l
UUA	0.0251	0.002096	0.000104	0.005096	0.3822	0.06 mg/l
Fe	7	4	4	4	16	0.3 mg/l

Remarks: Turbidity, BOD and Fe Concentrations are greater than the permissible level. Turbidity and Fe Concentrations are greater than the permissible level. Fe Concentration is greater than the permissible level. DO concentration is less than the permissible level and Fe, BOD concentrations are greater than the permissible levels. Turbidity, BOD, UUA and Fe concentrations are greater than the permissible levels.

Prepared By: M. Rathnayake, Development Officer  
 Checked By: Eng. R.M.P.P. Rathnayake, Irrigation Engineer, Central Zone  
 Recommended By: Eng. T. Batagoda, Central Zone  
 Approved By: Eng. R.M.P.P. Karunaratne, Central Zone

වැසිදිය හසුරුවා සිටිය යුතු කටයුතු  
 Managing Rain Water - Make Sri Lanka Prosperous

රූපසටහන 5.6- ජලාශ්‍ර වල තත්ව වාර්තාව - 2016

**ශ්‍රී ලංකා ජලාශ්‍ර කාර්යාලය - මධ්‍යම දිසාව**  
**OFFICE OF THE ZONAL DIRECTOR OF IRRIGATION - CENTRAL ZONE**

KUNDASALE

Telephone Office: 081-2060737  
 Quakuru: 081-2060737  
 Fax: 081-2060737  
 E-mail: centralzone@hotmail.com

My Number: \_\_\_\_\_ Your Number: \_\_\_\_\_ Date: \_\_\_\_\_

**LABORATORY REPORT OF WATER QUALITY MONITORING UNIT**

Division :- Nuwaraeliya Weather condition:- Dry Weather  
 Date of Sample collection :- 30.12.2016 Time of sample collection:- 10.00 am to 12.00 pm  
 Name of the Tester :- Ms. Rathnayake & Mr. Jayasundara

Test	Barakplain Exit	Barakplain Entry	Katumana Exit	Katumana Tank	Katumana Entry	Permissible level
PH	6.42	6.54	6.47	6.45	6.32	6.5-8.5
Temperature	19	19	19	19	19	-
Conductivity	305	333	349	365	301	750 $\mu$ S/cm
Turbidity	24	16.9	9.34	9.42	5.54	08 NTU
Alkalinity (total as CaCO <sub>3</sub> )	73	54	112	105	72	200 mg/l
Hardness (as CaCO <sub>3</sub> )	73	54	112	105	72	250 mg/l
COD	215	130	68	110	131	10 mg/l
DO	1.94	0.98	3.57	3.17	4.31	> 5 mg/l
Nitrate/NO <sub>3</sub> <sup>-</sup>	1.6	4.1	3.5	3.0	3.5	10 mg/l
Phosphate/PO <sub>4</sub> <sup>-3</sup>	0.21	0.79	0.11	0.14	0.07	2.0 mg/l
Sulfate/SO <sub>4</sub> <sup>2-</sup>	36	34	42	42	33	200mg/l
UUA	0.014	0.0429	0.0020	0.00195	0.00304	0.06 mg/l
Iron/Fe	1.98	1.23	0.70	0.63	0.53	0.3 mg/l

Remarks: pH and DO are less than the permissible levels. Turbidity, COD and Fe concentrations are greater than the permissible levels. DO is less than the permissible level. Turbidity, COD and Fe concentrations are greater than the permissible levels. pH and DO are less than the permissible levels. pH and DO are less than the permissible levels. pH and DO are less than the permissible levels. pH and DO are less than the permissible levels. pH and DO are less than the permissible levels.

Checked By: \_\_\_\_\_ Certified By: \_\_\_\_\_ Date: \_\_\_\_\_

වැසිදිය හසුරුවා සිටිය යුතු කටයුතු  
 Managing Rain Water - Make Sri Lanka Prosperous

මූලාශ්‍රය : වාරි මාර්ග දෙපාර්තමේන්තුව

මතු අංක 5.2 - මතුගිරි වැව ජල තත්ව වාර්තාව

Test	Unit	Method	SLS 614: 2013	Results					L.O.D	E.U % (K=2)
				Lake Gregory Inlet	Lake Gregory Mid-Point	Lake Gregory near the School	Lake Gregory near the Bridge	Lake Gregory near the Sluice		
Odour	-	CML 1		Objec*	Objec*	Objec*	Objec*	Objec*	-	-
# Turbidity	NTU	APHA 213 0 B	2	118	222	94.6	50.4	121	-	20
# pH at 25° C	-	APHA 4500 - H <sup>+</sup> B	6.5-8.5	7.62	8.21	8.26	8.22	8.32	-	-
# Chloride (as Cl)	Mg/L	APHA 4500 Cl - B	250	22	22	22	22	22	-	4
# Total Alkalinity (as CaCO <sub>3</sub> )	Mg/L	APHA 2320 B	200	43	46	47	43	46	-	4
Free Ammonia (as NH <sub>3</sub> )	Mg/L	SLS 614: 2013, Appendix A	0.06	2.4	2.4	2.0	1.6	2.4	-	-
Albuminoid Ammonia ((as NH <sub>3</sub> ))	Mg/L	SLS 614: 2013 Appendix A	0.15	2.8	1.8	0.80	2.4	2.0	-	-
Nitrate (as NH <sub>3</sub> )	Mg/L	CML/MM/02/02/019/V	50	5.0	5.0	4.8	5.3	4.8	-	-
# Nitrite (as NH <sub>3</sub> )	Mg/L	1.2	3	0.11	0.09	0.20	0.06	0.04	-	14
# Fluoride (as F)	Mg/L	APHA 4500- NO <sub>2</sub> -B	1.0	0.37	0.36	0.36	0.50	0.36	-	6
# Total Phosphates (as PO <sub>4</sub> )	Mg/L	APHA 4500 - PB & C	2.0	1.4	1.5	1.1	1.4	1.3	-	10
# Total Dissolved Solids	Mg/L	APHA 2540 C	500	140	101	146	130	131	-	5
# Total Hardness (as CaCO <sub>3</sub> )	Mg/L	APHA 2340 C	250	45	49	51	45	44	-	4
Sulfate (as SO <sub>4</sub> )	Mg/L	Modified APHA 4500 SO <sub>4</sub> ±E	250	ND	ND	16	ND	ND	10	-
Calcium (as Ca)	Mg/L	APHA 3500 Ca- D	100	14.5	15.7	18.9	15.1	14.9	-	-
Magnesium (as Mg)	Mg/L	APHA 2340 C & 3500 Ca - D	30	2.0	2.4	3.4	1.8	1.7	-	-
Cyanide (as CN)	Mg/L	CML 18	0.05	ND	ND	ND	ND	ND	0.05	-
Sodium (as Na)	Mg/L		200	9	9	8	9	8	-	-
Iron (as Fe)	Mg/L		0.3	0.75	0.46	0.66	0.80	0.50	-	-
Copper (as Cu)	Mg/L		1.0	ND	ND	ND	ND	ND	0.05	-
Manganese (as Mn)	Mg/L		0.1	0.08	0.08	0.11	0.11	0.10	-	-
Zinc (as Zn)	Mg/L		3.0	0.03	ND	ND	ND	ND	0.02	-
Aluminum (as Al)	Mg/L		0.2	0.84	0.65	0.94	0.91	0.53	-	-
Chromium (as Cr)	Mg/L		0.05	ND	ND	ND	ND	ND	0.05	-
Nickel (as Ni)	Mg/L	USEPA -200.8	0.02	ND	ND	ND	ND	ND	0.01	-
Arsenic (as As)	Mg/L		0.01	ND	ND	ND	ND	ND	0.001	-
Cadmium (as Cd)	Mg/L		0.003	ND	ND	ND	ND	ND	0.001	-
Lead (as Pb)	Mg/L		0.01	ND	ND	ND	ND	ND	0.01	-
Selenium (as Se)	Mg/L		0.01	ND	ND	ND	ND	ND	0.001	-
Mercury (as Hg)	Mg/L		0.001	ND	ND	ND	ND	ND	0.001	-
# COD	Mg/L	Modified APHA 5220 D	10	110	110	85	100	105	-	4
Phenolic compounds (as C <sub>6</sub> H <sub>5</sub> OH)	Mg/L	APHA 5530 B & D	0.001	ND	ND	ND	ND	ND	0.1	-
Oil & Grease	Mg/L	APHA 5520 B	0.2	ND	ND	ND	ND	ND	2	-

මූලාශ්‍රය : මධ්‍යම පරිසර අධිකාරිය

වගු අංක 5.3- පානීය ජල තත්ව වාර්තාව

සාම්පල් ලබාගත් ස්ථාන	මුළු කොලීපෝන් බැක්ටීරියා සෙන්ටිග්‍රේට් 35 දී (මි.ලි.100 )	මුළු කොලීපෝන් බැක්ටීරියා සෙන්ටිග්‍රේට් 44 දී (මි.ලි.100 )
පීඩා	38	4
ටොප්පාස්	68	10
හෙවන් සෙවන් හොටෙල්	10	0
ගැමුණු මාවත තැපැල් පෙට්ටි හන්දිය	72	8
පීඩා ජල ටැංකිය අසල	52	2
කාර්මික විද්‍යාලය	0	0
හැඩන්හිල් පොම්පාගාරය	0	0
නානුඔය පාර කදිරේෂන් කෝවලි අසල	12	0
හැඩන්හිල් ජල පොම්පාගාරය	48	0
ග්‍රෙගරි වැව අදියර 111	4	0
ඒ.එල්.ඒ.පී උදයකාන්ත මයා, කලුකැලේ	0	0
හිමලූව හෝටලය, මාගස්තොට	38	8
සඳතැන්න විදියේ එළවළු වතුයාය	18	2
විජිතපුර විදියේ සන්හිල් කඩය	10	0
මාගස්තොට	0	0
බදුල්ල පාර	60	14
නුවරඑළිය ලේඩ්මැක්ලම් පාර, වජිරඤාන විද්‍යාලය	368	240
නුවරපාර, බඹරකැලේ	120	54
නුවරඑළිය නගරසභා කාර්යාලය.	710	480

මූලාශ්‍රය : මහ නගර සභාව, නුවරඑළිය

**02.පානීය ජලයේ ප්‍රමාණාත්මක බව අඩු වීම.**

නුවරඑළියේ නගර සීමාව තුළ පානීය ජලය ලබා ගනු ලබන්නේ ප්‍රධාන ජල පොම්පාගාර 13ක් මගින් වන අතර ඒවාගේ දළ ධාරිතාව වියලි සමයේ කි.මීටර් 3500ක් දක්වා පහත යන අතර දෛනික ඉල්ලුම කියුබික් මීටර් 5500ක් ලෙස වැඩි වීඹක් සිදුවේ. මේ සමයේදී ජල පෝෂක වල මෙම හිඟ ජල ප්‍රමාණය සඳහා තල ලී- මගින් සපයා ගනු ලැබේ. මෙම පානීය ජලයේ හිඟ තාවය සෘජුවම සංචාරක ප්‍රවර්ධනය උදෙසා බලපානු ලබයි.

**03.වනගහන අඩුවීම හා රක්ෂිත අක්‍රමණය**

නුවරඑළිය සංවේදී පරිසරය පිළිබඳව සැලකීමේදී ප්‍රධාන වශයෙන් ස්වභාවික වනාන්තර හා ඒ ආශ්‍රිත කඳු පන්තින් ප්‍රධාන වේ. එහෙත් මෙම විසල් නුවරඑළිය සංවර්ධන බල ප්‍රදේශයේ ඉහල කඳු ආශ්‍රිත වනාන්තර ගහනය 2010 සිට 2017 වන විට 15%කින් පහත වැටී ඇත. එනම් 2010 දී 40% ක්ව තිබූ වනාන්තර ගහනය 2017 දී 34%ක් ලෙස අඩු වී ඇත. මේ අනුව වනගහනය අඩුවීමත්, ඒ තුලින් හරිත කඳුපන්තින් වල දර්ශන අවම වීමටත් තුලින් නුවරඑළිය පිළිබඳව ප්‍රතිරූපය වෙනස් වී ඇත. මේ පිළිබඳව සිතියම් අංක 5.5 හා 5.6 මගින් පෙන්වුම් කෙරේ..



සිතියම අංක 5.5 - භූමි පරිහරණ රටාව -2010

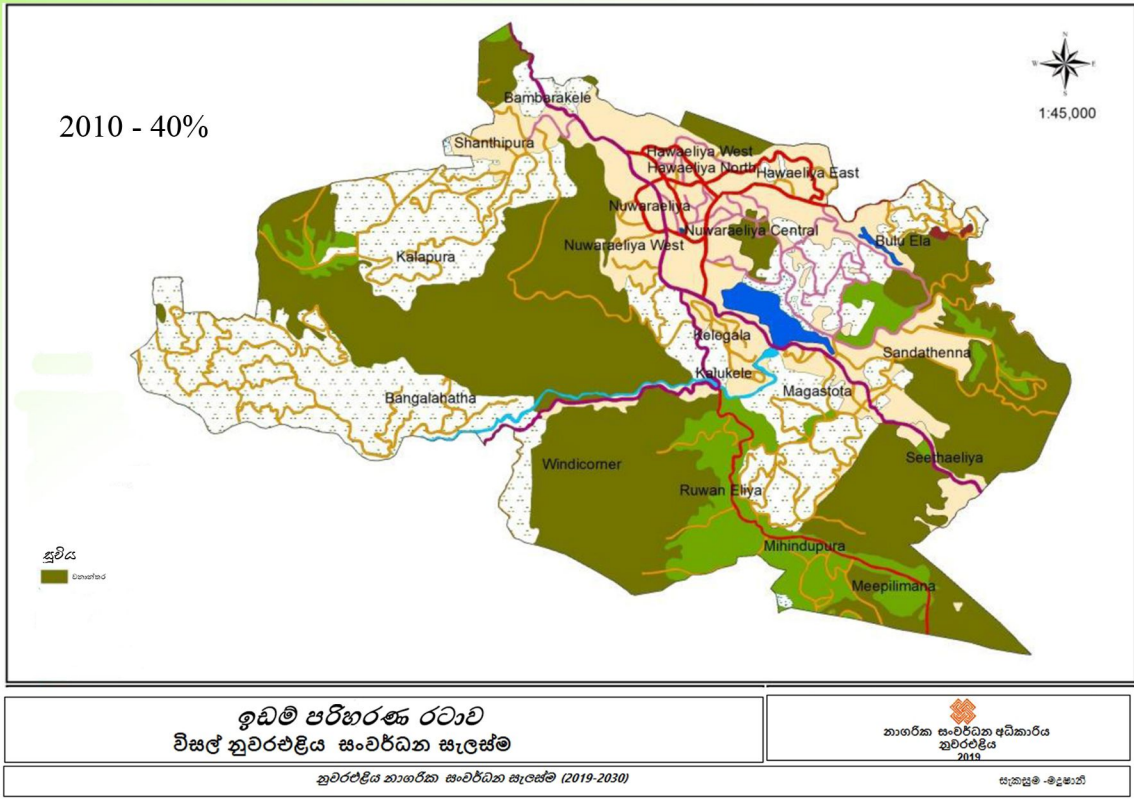

සිතියම අංක 5.6 - භූමි පරිහරණ රටාව -2017

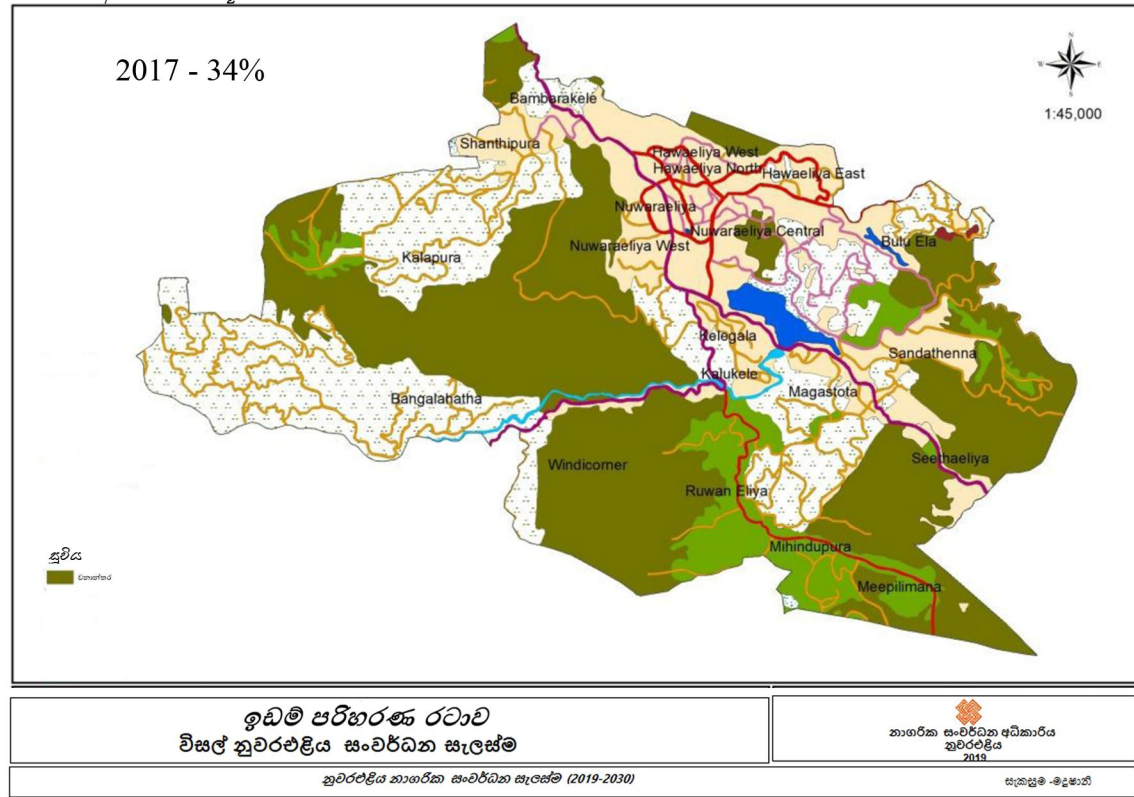

5.1.3. අවස්ථා

- රජයේ ප්‍රතිපත්ති -
- \* ජාතික භෞතික සැලැස්ම
- \* ශ්‍රී ලංකා සංචාරක ප්‍රවර්ධන සැලැස්ම

ශ්‍රී ලංකාවේ ව්‍යුහාත්මක සැලසුම් සකස් කරනු ලබන ජාතික භෞතික සැලසුම අනුව නුවරඑළිය ප්‍රදේශය ආශ්‍රිත මධ්‍යම කඳුකරය පරිසර සංවේදී ප්‍රදේශයක් ලෙස නම් කර ඇත. එසේම ශ්‍රී ලංකා සංචාරක ප්‍රවර්ධන උපාය මාර්ග යටතේ මධ්‍යම කඳුකරය පාරිසරික සංචාරක කටයුතු සඳහා උපාය මාර්ග හඳුන්වා දී ඇත. ඒ අනුව මෙම ඉලක්ක සපුරා ගැනීම සඳහා ප්‍රධාන අවස්ථාවක් ලෙස රජයේ ප්‍රතිපත්ති හඳුනා ගත හැකියි.

2. කාබනික කෘෂි භෝග සඳහා ඉල්ලුම් වැඩි වීම

වර්තමානයේ කාබනික වගාවන් සඳහා කාබනික බෝග සඳහා වැඩි ඉල්ලුමක් පැවතීම හේතුවෙන් මෙකී ඉලක්ක මගින් බලාපොරොත්තු වන පාරිසරික පද්ධතිය ආරක්ෂා කර ගැනීම සඳහා කෘතිම පොහොර භාවිතය අවම කිරීම යන අරමුණු සඳහා සහයෝගයක් වේ.

3. යේජික නව අප ජල අපවහන ව්‍යාපෘතිය

නුවරඑළිය මහ නගර සභාව මගින් JICA ආධාර යටතේ දැනට යෝජනා කර ඇති මලාපවහන පද්ධතිය පිරිසිදු පරිසර පද්ධතියක් ඇති කිරීම සඳහා පිටුවහලක් වනු ඇත.

4. තීරසාර සංවර්ධන දර්ශක (SDG - 2030)

5.1.4. තර්ජන

01. බහු ජාතික සමාගම් වල කෘතිම පොහොර හා කෘමිනාශක සඳහා වන වෙළඳ ප්‍රචාර

ජල මූලාශ්‍ර වල ප්‍රධාන අපවිත්‍ර සාධකයක් ලෙස ඉහතින් හඳුනා ගෙන ඇත්තේ උඩරට කෘෂිකර්මාන්ත සඳහා භාවිතා කරනු ලබන කෘතිම පොහොර හා කෘමි නාශක අධිකව යෙදීමයි. මෙය ගොවීන්ගේ නොදැනුවත් භාවය හා ඒ සඳහා වන පෙළඹීම් ද හේතුවී ඇත. කෘතිම පොහොර හා කෘමිනාශක ආනයනික කරනු ලබන සමාගම් වල ආකර්ෂණීය වෙළඳ ප්‍රචාරද මෙම ගොවියන්ගේ අධික පොහොර භාවිතයට හේතුවී ඇත.



## ශක්තීන් S W දුබලතාවයන්

1. පවත්නා ජල මූලාශ්‍ර පද්ධතීන් (නානුමය ඇල, වෝටර්සිල්ඩ් මුඛි, ග්‍රෙගරි වැව, බර්ක්ස්ලේන්, ග්ලේන් ෆෝල්, ලවර්ස්ලීස්)
2. අධි උන්නතාංශ කදු පන්තීන් (පියුරුතලාගල, සිංගල්ට්‍රී, කිකිලියාමාන, ලවර්ස්ලීස්)
3. සැපයුණු දේශගුණික තත්වය (වර්ෂාපතනය, ආර්ද්‍රතාවය හා උෂ්ණත්වය)
4. පවත්නා විනාශකාරී පද්ධතිය (ගැල්වේස්, පියුරුතලාගල, හග්ගල)
5. සංචාරක ආකර්ශන ස්ථාන
6. පවත්නා බ්‍රිතාන්‍ය සම්ප්‍රදායේ ලක්ෂණ සහිත ගොඩනැගිල්ල
7. උඩරට ඵලවළු වගාව.
8. තේ වතු
9. තුවරළුපියට සුවිෂේෂි මල් වගාව

1. ජල මූලාශ්‍ර අපවිත්‍ර වීම
2. පානීය ජලයේ අපවිත්‍රතාවය
3. වනගහනය අඩු වීම හා රක්ෂිත ආක්‍රමණය
4. තුවරළුපිය අවේනික ශාඛ නිර්මාණ සහිත ගොඩනැගිලි ඉදිකිරීම අඩු වීම.
5. නව ඉදිකිරීම් හේතුවෙන් දර්ශන කල අවහිර වීම.
6. පැල්පත් මඩුක්කුක හා අඩු පහසුකම් නිවාස පැතිරීම.
7. කෘෂි කාර්මික ඉඩම් ගොඩනැගිලි ඉදිකිරීම සඳහා භාවිතා කිරීම.

### 5.2. තුවරළුපියට අවේනික ගති ලක්ෂණ මුර්තිමත් කිරීම

1. ජාත්‍යන්තර වශයෙන් පරිසර සංවේදී සංචාරක සඳහා වැඩි ඉල්ලීම

01 කාළගුණ විපර්යාස හා දේශගුණ තත්වයන් වෙනස්වීම .

## අවස්ථා O T තර්ජන

### 5.2.1. ශක්තීන්

#### 1. පවත්නා ජල මූලාශ්‍ර පද්ධතීන්

නුවරඑළියට ආවේනික ගති ලක්ෂණ මුර්තිමත් කිරීම යන ඉලක්ක සපුරා ගැනීම සඳහා දැනටමත් පවතින නානුඔය ඇල, වෝටර්ෆිල්ඩ් බ්‍රයිඩ්, ග්‍රෙගරි වැව, බිරුක්පෙලෙන්, ග්ලේන්ලෝල් හා ලවර්ස්ලීප් හා අනෙකුත් ජල මාර්ග හා ජලාශ පිටුවහලක් වී ඇත. ප්‍රදේශයේ මුළු භූමි ප්‍රමාණයෙන් 2%කට ආසන්න ප්‍රමාණයක් ජලයෙන් වැසී ඇති අතර දිය ඇලි හා පිරිසිදු ජල පද්ධතීන් නුවරඑළියට සුවිශේෂී වූ ගති ලක්ෂණයන් නැවත නුවරඑළියට ආවේනික ගත ලක්ෂණ මුර්තිමත් කිරීම සඳහා ඉවහල් වනු ඇත.

#### 2. අධි උන්නතාංශ කඳු පන්තීන්

නුවරඑළිය නගරය වටා ඇති මීටර් 2000ට වඩා උස් කඳු මුදුන් කඳු වලල්ලක් ආකාරයට පිහිටා ඇති බැවින් නගරයට දර්ශනීය භූදර්ශනයක් ඇති කරනු ලැබේ. විශේෂයෙන් පිදුරුතලාගල, කිකිලියාමාන, හග්ගල කන්ද පිහිටා ඇති අතර මෙම කඳු මුදුන් ස්වභාවික වනාන්තර වලින් හා නේ වගාවන් සහිත හරිත පෙනුමක් එක් කිරීමද තවදුරටත් නුවරඑළියේ ප්‍රතිමුර්තිය වැඩි කිරීමට සහයෝගය වනු ඇත.

#### 3. සැපදායක දේශගුණික තත්වය

සංචාරක ආකර්ෂණීය කර ගත හැකි අඩු උෂ්ණත්වයක් සහිත එනම් සාමාන්‍ය සේ.අංශක 20ක් පැවතීම හා ඉහළ ආර්ද්‍රතාවයක් පැවතීම නුවරඑළිය පමණක් වූ ගති ලක්ෂණයකි. දකුණු ආසියාව සමඟ සැසඳීමේදී නුවරඑළිය දේශගුණය හා සමකල තත්වයක් ඇති නගරයක් නොවීම නිසාම වැඩි ආකර්ෂණයක් එයට ලැබේ. මේ තුළින් නුවරඑළිය ආවේනික ගති ලක්ෂණ මුර්තිමත් කිරීම යන අරමුණු සපුරා ගැනීමට ඉවහල් වේ.

#### 4. පවත්නා වනාන්තර පද්ධතිය

නුවරඑළියට ආවේනික ගති ලක්ෂණ පිළිබඳ හඳුනා ගැනීමේදී වනාන්තර පද්ධතිය ප්‍රධාන තැනක් ගනී. ඒ අනුව ප්‍රදේශයේ ඇති ගැල්වේස්, පිදුරුතලාගල, හග්ගල ආශ්‍රිත වනාන්තර හරිත පැහැයෙන් යුත් අලංකරණයක් නගරයට ලබා දෙයි. ප්‍රදේශයේ මුළු භූමි ප්‍රමාණයක් 34%ක් එනම් හෙක්.18 ප්‍රමාණයක් වන ගහනයෙන් යුක්ත වීම මේ අරමුණු සම්පූර්ණ කර ගැනීමට ඉවහල් වනු ඇත.

#### 5. යටත් විජිත කාලයට අයත් වර්තමානයේ පවතින ගෘහ නිර්මාණාත්මක ගොඩනැගිලි

යටත්විජිත පාලන සමයේදී ඉදිකරණ ලද වික්ටෝරියානු, පෝප්ටියානු හා බ්‍රිතාන්‍ය ගෘහ නිර්මාණ ශිල්පී ලක්ෂණ වලින් සමන්විත ගොඩනැගිලි නුවරඑළියේ අනන්‍යතාව විදහා දැක්වීමට දායක වන ප්‍රධාන සාධකයකි. එම ගොඩනැගිලි 129 පමණ හඳුනාගෙන ඇත. මෙය සංචාරක ආනර්ශණයට මහඟු අත්වැලකි.

### රූපසටහන 5.7



තැපැල් කාර්යාලය - මෙය ප්‍රදේශයේ පවතින පැරණිතම ගොඩනැගිල්ලක් වන අතර එය පුරා විද්‍යා දෙපාර්තමේන්තුව විසින් නම් කර ඇති සංරක්ෂිත ගොඩනැගිලි ලේඛනයට ද ඇතුළත්ව ඇත.

**රූපසටහන 5.8-**



ග්‍රහනය -නිලන්ත පරණගම ,මාර්තු 2017

හිල් ක්ලබ් - නුවරඑළියෙහි ඉතා අගනා හරිත පැහැයෙන් වටවූ වටපිටාවක පිහිටි පැරණි ගොඩනැගිල්ලක් ලෙස සුප්‍රසිද්ධය.

ග්‍රෑන්ඩ් හෝටලය - මෙහි මූලිකම ගොඩනැගිල්ල තනි මහලකින් යුක්ත වූ අතර එය “බාන්ස් හෝල්” නමින් 05 වන ආණ්ඩුකාර වූ සර් එඩ්වඩ් බාන්ස්ගේ නිවාඩු නිකේතනය ලෙස පාවිච්චි විය.

**රූපසටහන 5.9**



ග්‍රහනය -නිලන්ත පරණගම ,මාර්තු 2017

**රූපසටහන 5.10**



ග්‍රහනය -නිලන්ත පරණගම ,මාර්තු 2017

ක්වින්ස් කොටේජ් - මෙය එංගලන්ත ප්‍රදේශය ආශ්‍රිත අංග ලක්ෂණ වලින් යුක්තව නිර්මාණය වූ නිවසක් වූ අතර එය 19 වන සියවසේ දී බ්‍රිතාන්‍ය යටත් විජිත පාලන මධ්‍යස්ථානයක් ව 1948 වන තෙක් පැවතිණි. ආණ්ඩුකාර ජනරාල් වරයාගේ නිල නිවාඩු නිකේතනය බවට පත්ව තිබූ අතර පසුව 1972 සිට ජනාධිපති මැදුර බවට පත්විය.

ග්‍රහනය -නිලන්ත පරණගම ,මාර්තු 2017

සෙන්ට් සේවියර් පල්ලිය - මෙය යටත් විජිත ගෘහ නිර්මාණ ආකෘතිය අනුව 1938 දී ගොඩනැගි ඇත.

**රූපසටහන 5.11**



ග්‍රහනය -නිලන්ත පරණගම ,මාර්තු 2017

6. සංචාරක ආකර්ශන ස්ථාන

ප්‍රධාන සංචාරක මරමස්තානයක් ලෙස නුවරඑළිය නගරය හා ඒ අවට ඇති සංචාරක නැරඹුම් ස්ථාන නුවරඑළියට අවේනික ගති ලක්ෂණ මුර්තිමත් කිරීම

යන ඉලක්කයන් සපුරා ගැනීම සඳහා මනා පිටුවහලක් වේ. ඒ අතර ග්‍රෙගරි උද්‍යානය, වික්ටෝරියා උද්‍යානය, හග්ගල උද්‍යානය, ගැල්වේස් උද්‍යානය, ගොල්ෆ් ක්‍රීඩාංගනය, හෝර්ටන් තැන්න, සඳතැන්න, සීතාඑළිය, සීතාකෝවිල, අඹේවෙල කිරි නිෂ්පාදනාගාරය කුඩාමය ලබුකැලේ හා බොරලන්ද තේ කර්මාන්ත ශාලා හා ඒ ආශ්‍රිත තේවතු ප්‍රධාන වශයෙන් මෙම කලාපයේ පිහිටි සංචාරක ආකර්ශණීය ස්ථාන වේ. මීට අමතරව ලවර්ස්ලීස් දිය ඇල්ල, බ්‍රිතාන්‍ය යුගයට අයත් ගෘහ නිර්මාණ ශිල්පීය ලක්ෂණ සහිත ගොඩනැගිලි, මල් උද්‍යාන, තව දුරටත් සංචාරකයන්ගේ ආකර්ශන ස්ථානවේ.

මෙම ස්ථාන වල සංචාරකයන්ගේ පැමිණීම පිළිබඳ තොරතුරු පහත වගු අංක 5.6 මගින් පෙන්වුම් කෙරේ.

වගු අංක 5.6 - සංචාරකයන්ගේ පැමිණීම පිළිබඳ තොරතුරු

	2012	2013	2014	2015	2016
<b>විදේශීය සංචාරකයින්</b>					
හග්ගල	12489	14713	18071	24188	29192
හෝර්ටන්තැන්න	39123	34065	69979	87962	131670
ගැල්වේස්	82	29	84	49	198
ග්‍රෙගරි උද්‍යානය					61622
වික්ටෝරියා උද්‍යානය					47294
සඳතැන්න					8673
<b>දේශීය සංචාරකයින්</b>					
හග්ගල	587749	511879	578825	742133	956815
හෝර්ටන්තැන්න	184744	46511	198374	228858	319999
ගැල්වේස්	1521	1084	1669	2047	3345
ග්‍රෙගරි උද්‍යානය					721495
වික්ටෝරියා උද්‍යානය					643725

මූලාශ්‍රය : සංචාරක සංවර්ධන අධිකාරිය / නුවරඑළිය ම.න.ස

රූපසටහන 5.12

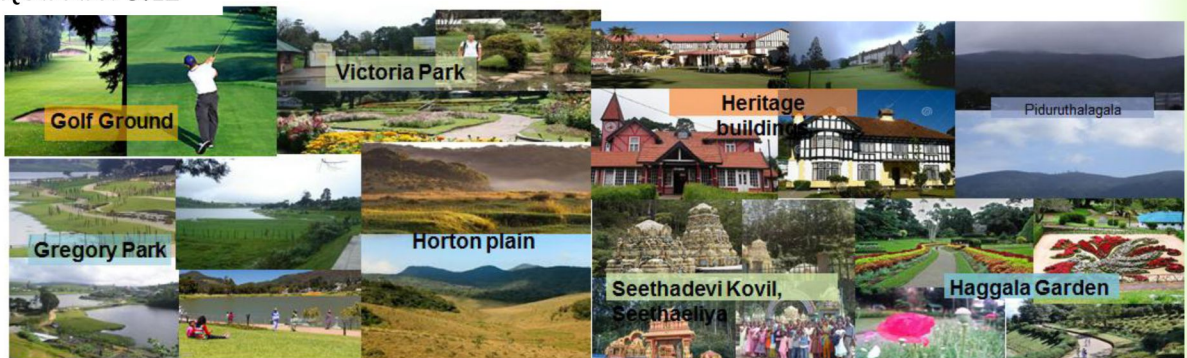

ඒ අනුව බලන කල නුවරඑළිය ප්‍රදේශයේ ඇති සංචාරක ආකර්ශනතාවය නිසාම වාර්ෂිකව දේශීය සංචාරකයින් මිලියන එකකට ආසන්න ප්‍රමාණයක් හා විදේශී සංචාරකයන් 130000කට ආසන්න ප්‍රමාණයක් පැමිණේ. මේ තුළින් ප්‍රදේශයේ ආර්ථික වර්ධනයට මනා පිටුවහලක් වන අතර වාර්ෂිකව ප්‍රදේශයට රු.මිලියන 12,000 පමණ මුදලක් ඇදී එයි. ප්‍රදේශය පුරා සංචාරක හෝටල් හා ලැගුම් හල් 180 ක් පමණ ව්‍යාප්තව ඇති අතර කාමර 1600 ක් පමණ සංචාරකයින් හට සපයනු ලබන බව නුවර එළිය මහ නගර සභා වාර්තා සනාත කරයි. මෙම සංචාරක ආකර්ශනීය තාවය නිසාම ආර්ථික සංවර්ධනයට සෘජු දායකත්වයක් ලැබේ. මේ බව ජන හා සංඛ්‍යා ලේඛන දෙපාර්තමේන්තුවේ 2012 වර්තාව අනුව ප්‍ර දේශයේ සේවා නියුක්තිය 20%කට ආසන්න ප්‍රමාණයක් සංචාරක ක්ෂේත්‍රයේ සෘජු රැකියාවන්හි නියුක්තිය තහවුර කර ඇත. මෙම සාධක හේතුවෙන් 2030 වන විට දියුලන ආර්ථිකයක් ලගා කර ගැනීමේ ඉලක්කය සපුරා ගැනීමට පහසු වනු ඇත.

රූපසටහන 5.13 සංචාරක ආකර්ශන ස්ථාන



මූලාශ්‍රය : අන්තර්ජාලය ඇසුරෙන්

7. උඩරට එළවළු ගොවිතැන

විසල් නුවරඑළිය සංවර්ධන කලාපය තුළ උඩරට කෘෂිකාර්මික ඉඩම් හෙක්. 897 ප්‍රමාණයක් වගා කරනු ලැබේ. නුවරඑළිය විශේෂිත ආර්ථික මධ්‍යස්ථානයෙහි දිනකට සාමාන්‍ය නිෂ්පාදන ටොන් 150 සාමාන්‍ය වාර්ෂික ආදායම - රු. මිලියන 5250. මෙය සමස්ත උඩරට එළවළු ආදායමෙන් 23%ක් වේ.



ග්‍රහනය -නිලන්ත පරණගම ,මාර්තු 2017



9. ප්‍රදේශයට ආවේනික වන මල් වගාව සහ මල් වර්ග

මල් වර්ග - ජේබරා, ඩේසි, බාබන්ඩේසියා, කාන්තේන්, ක්‍රිෂාන්තිමම්, ඇස්තමේරියා, ලිලී, රෝස, හයිඩ්‍රින්ජියා

වගා කරන ප්‍රදේශ - මිපිලිමාන, වජිරපුර, ලවර්ස්ලිප්, ශාන්තිපුර, කන්දේ ඇල දළ වශයෙන් 270කට ආසන්න මල් වගාකරුවන් පිරිසක් නුවරඑළිය මල් සංගමයෙහි සාමාජිකයන් ලෙස ලියාපදිංචි වී ඇත.

රු. මිලියන 10ක පමණ ආදායමක් මාසිකව උපයා ගත හැක.

සංචාරක ආකර්ෂණය අතින් හා ආර්ථික අංශයෙන් ප්‍රධාන ස්ථානයක් ලෙස ගන්නා මෙම මල් වගාව හා සම්බන්ධව නුවරඑළිය වසන්ත කාලයේදී ප්‍රදර්ශනයන්ද පැවැත්වේ.

රූපසටහන 5.15 උඩරට මල් වගාව



මූලාශ්‍රය : අන්තර්ජාලය ඇසුරෙන්

5.2.2. දුබලතාවයන්

1. ජල මූලාශ්‍ර අපවිත්‍ර වීම

ඉහත 5.1.2 යටතේ හඳුනාගත් පරිදි ප්‍රදේශයේ පානීය හා මතු පිට ජලයේ ගුණාත්මක භාවය හීනවීම නිසාම පිරිසිදු ජල පද්ධතියක් යන නුවරඑළියට හිමි ආවේනික ගති ලක්ෂණය ඉවත් වීම කෙරෙහි බලපෑම් වී ඇත. තවදුරටත් මෙම මූලාශ්‍රයන් අපවිත්‍රවීම මේ තුළින් පරිසර පද්ධතියට හානි සිදුවීම හා ජෛව විවිධත්වයට හානි සිදුවීම මෙම අරමුණු සපුරා ගැනීම සඳහා සිදුවන බලවත් දුබලතාවයකි.

2. වනගහනය අඩුවීම හා රක්ෂිත ආක්‍රමණය



**5.2.2. දුබලතාවයන්**

**1. ජල මූලාශ්‍ර අපවිත්‍ර වීම**

ඉහත 5.1.2 යටතේ හඳුනාගත් පරිදි ප්‍රදේශයේ පානීය හා මතු පිට ජලයේ ගුණාත්මක භාවය හීනවීම නිසාම පිරිසිදු ජල පද්ධතියක් යන නුවරඑළියට හිමි ආවේනික ගති ලක්ෂණය ඉවත් වීම කෙරෙහි බලපෑම් වී ඇත. තවදුරටත් මෙම මූලාශ්‍රයන් අපවිත්‍රවීම මේ තුළින් පරිසර පද්ධතියට හානි සිදුවීම හා ජෛව විවිධත්වයට හානි සිදුවීම මෙම අරමුණු සපුරා ගැනීම සඳහා සිදුවන බලවත් දුබලතාවයකි.

**2. වනගහනය අඩුවීම හා රක්ෂිත ආක්‍රමණය**

වනාන්තර ගහනය හා හරිත වැස්ම නුවරඑළියේ ගති ලක්ෂණ මූර්තිමත් කරන ප්‍රධාන අංගයක් වේ. 34%ක් වූ වනාන්තර ප්‍රමාණය ඒ සඳහා ඉවහල් වී ඇති නමුත් දිගින් දිගටම වනගහනය අඩු වීමත් පෙන්නුම් කෙරේ. එය 5.1.2 විස්තර කර පරිදි 2010 දී 40%ක් හා 2017දී 34%ක් ලෙස පහත වැටී ඇත. ඒ අනුව මෙම අරමුණු සපුරා ගැනීමට මෙම වනගහනය හීන වීම තර්ජනයක් වී ඇත.

**3. නුවරඑළිය ආවේනික ගෘහ නිර්මාණ ලක්ෂණ වල වෙනස්වීම.**

නුවරඑළියට ආවේනික පරිසරය හා ආර්ථික සංවර්ධන ඉලක්ක සපුරා ගැනීමේදී අතීතයේ සිට පැවති කොලොනියල් ගෘහ නිර්මාණ ලක්ෂණ මේ වන විට විවිධ වූ අක්‍රමවත් ගොඩනැගිලි සැලසුම් තුළින් වෙනස් වී ඇත. සංචාරක ආකර්ශනීය ආවේනික ගෘහ නිර්මාණ ශිල්පීය ලක්ෂණ නොමැති වීමෙන් එහි පෙනුම නොමැතිවීමත් සංචාරක සංවර්ධනය බාධාවක් වී ඇත.

**රූපසටහන 5.16 ගෘහ නිර්මාණ ලක්ෂණ වල**

පැරණි ගෘහ නිර්මාණ ලක්ෂණ

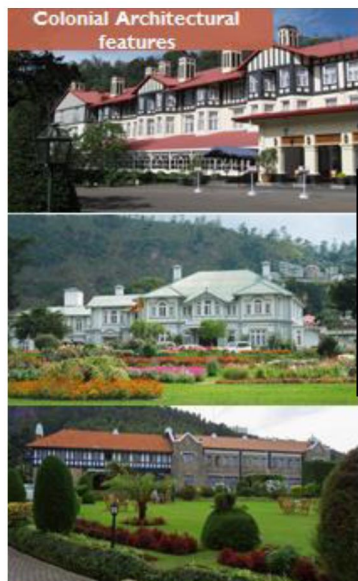

නවීන ගෘහ නිර්මාණ ලක්ෂණ සහිත ගොඩනැගිලි

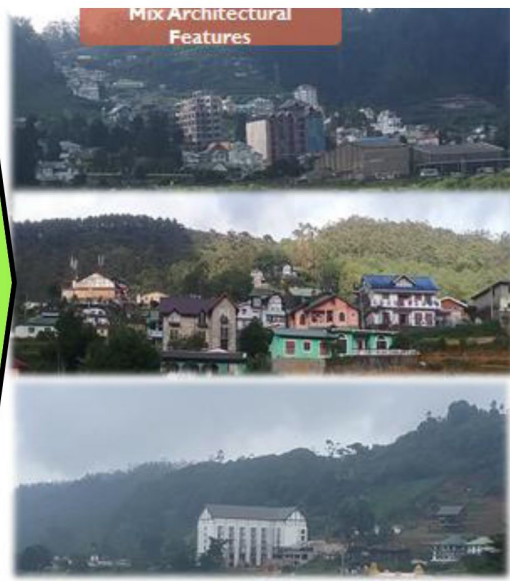

ග්‍රහනය -නිලිත පරණගම ,මාර්තු 2017

රූපසටහන 5.17 නව ඉදිකිරීම් හේතුවෙන් දර්ශණ තල අවහිර වී ඇති අයුරු

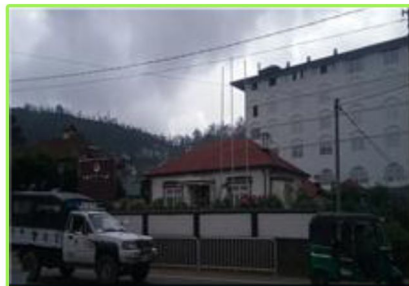

රූපසටහන 5.18



5. අඩු ආදායම් නිවාස හා පැල්පත්

නුවරඑළිය නගර සීමාව තුළ හා ඉන් පිටත ඇති නිවාස අතරින් 21%ක ප්‍රමාණයක් ඒකාබද්ධ නිවාස ජෙලී නිවාස හා ලයින් නිවාස වලින් සමන්විත වේ. විශේෂයෙන් විසල් නුවරඑළිය සංවර්ධන සැලැස්ම පාදක කරනු ලබන ග්‍රාම නිලධාරී වසම් 21 තුළ නිවාස තත්වය හා එහි පදිංචි පවුල් සංඛ්‍යාව පිළිබඳ පහත වගු අංක 5.7 මගින් පෙන්වුම් කෙරේ. මීට අමතරව නුවරඑළිය මහ නගර සභා සීමාව තුළ අඩු පැල්පත් නිවාස 590ක් තුළ පවුල් 638ක් හා ජනගහනය 3331ක් වාසය කරනු ලබයි. මෙය සංචාරක නගරයක් වන නුවරඑළියේ පිලිඹිබුවට මෙන්ම ආර්ථික සංවර්ධනයටද බාධාවක් වී ඇත එසේම මේ තත්වය යටතේ ප්‍රදේශයේ දිරිඳුතා මට්ටමද ඉහල ගොස් ඇත.

රූප සටහන 5.19



රූප සටහන 5.21



වගු අංක 5.7 - නිවාස වල තත්වය

ග්‍රාම නිලධාරී කොට්ඨාශ	පවුල් සංඛ්‍යාව	නිවාස සංඛ්‍යාව	නිවාස හිඟය	තනි මහල් නිවාස	මහල් 2 නිවාස	මහල් 2 වඩා වැඩි නිවාස	ඒකාබද්ධ නිවාස	මහල් නිවාස	සුලල නිවාස	ටෝලි නිවාස	පැල්පත්
එකතුව	11008	10784	224	6861	791	71	483	19	231	2184	144
පවත්නා නිවාස සංඛ්‍යාවේ ප්‍රතිශතයක් ලෙස			2.1	63.6	7.3	0.7	4.5	0.2	2.1	20.3	1.3

මූලාශ්‍රය : ජන හා සංඛ්‍යා ලේඛන දෙපාර්තමේන්තුව

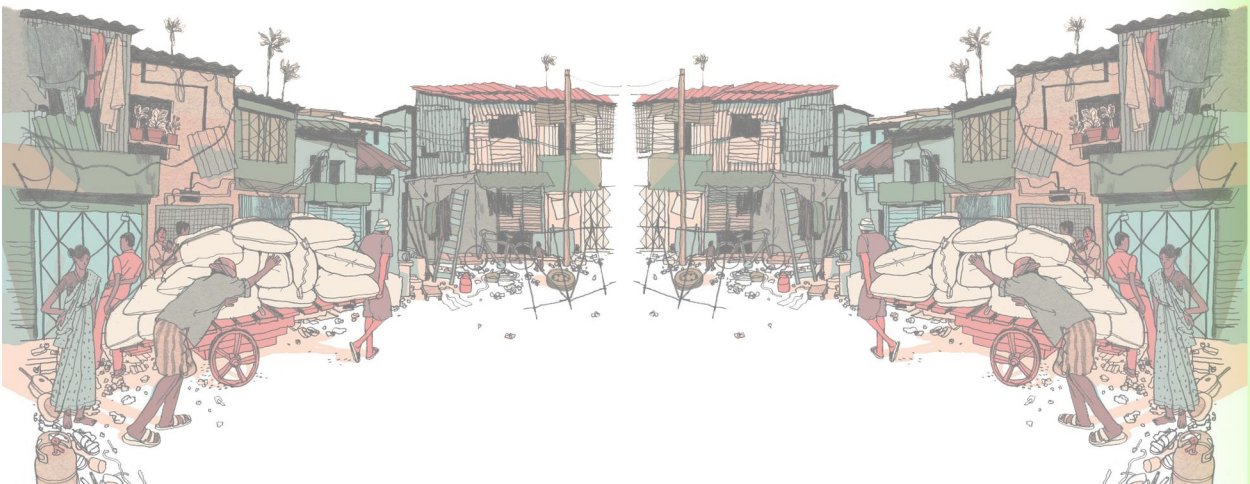

සිතියම් අංක 5.7- දිරිඳුනා මට්ටම

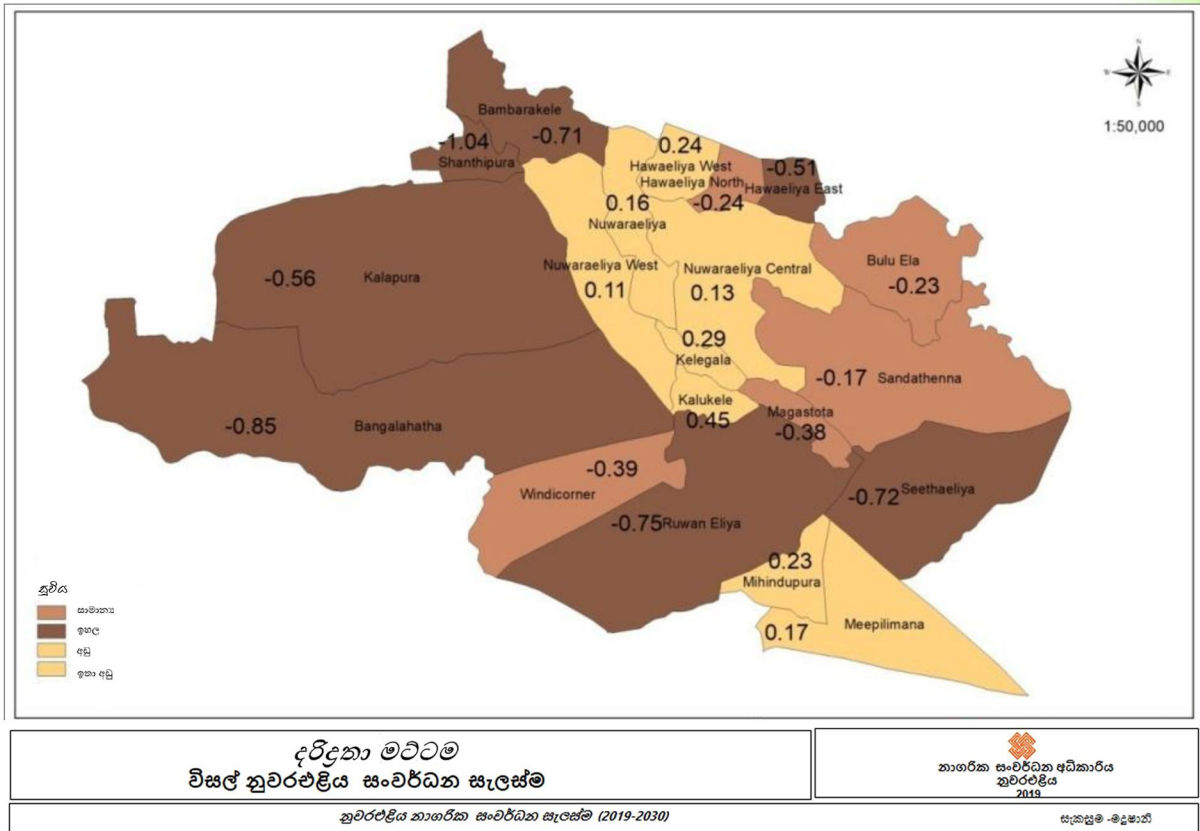

5.2.3. අවස්ථා

01. ජාත්‍යන්තර වශයෙන් පරිසර සංවේදී සංචාරක සඳහා වැඩි ඉල්ලීම

වගු අංක 5.8- සංචාරක ආගමනය -අංශ අනුව

	2006	2007	2008	2009	2010	2011	2012	2013	2014	2015	2016
විනෝදාත්මක	67.4	67.1	73.2	80.0	78.9	80.4	74.4	72.7	67.95	66.6	83.4
ව්‍යාපාර	17.8	10.5	8.5	8.6	12.7	8.0	9.0	5.2	1.33	1.3	1.8
ඥානීන් හමුවීමට	7.6	8.3	8.3	5.2	5.4	8.2	11.7	12.4	27.45	25.5	11.5
සමුළු හා රැස්වීම්	3.0	1.5	1.3	1.4	1.0	1.7	2.2	2.0	.29	.3	.8
සංස්කෘතික හා ආගමික	1.7	2.8	2.6	2.0	.8	.3	2.2	4.8	0.01	0.1	0.0
සෞඛ්‍යය									0.53	3.2	0.6
ක්‍රීඩා									0.53	0.7	0.4
රාජකාරී									0.11	0.2	0.0
වෙනත්	2.5	9.8	6.1	2.8	1.2	1.4	0.5	2.9	1.49	1.7	1.2
මුළු	100	100	100	100	100	100	100	100	100	100	100

මූලාශ්‍රය : සංචාරක සං.අධි

ශ්‍රී ලංකාවට පැමිණෙන සංචාරකයින්ගේ අරමුණ හා කාරණය පිළිබඳව සැලකීමේදී පසුගිය වසර කිහිපය තුළ පාරිසරික හා විනෝදාත්මක කටයුතු සඳහා පැමිණෙනන්ගේ සංඛ්‍යාව වැඩි වීමක් සිදුවී ඇති බව වගු අංක 5.8 මගින් පෙන්වනු ලබයි. ඒ අනුව පාරිසරික වැදගත්කමක් ඇති හා විනෝදාත්මක කටයුතු වලින් සමන්විත නගරයට සංචාරකයින්ගේ පැමිණීම වැඩි ප්‍රවණතාවයක් ඇති බව මෙයින් හඳුනාගත හැක. එය ඉදිරි ආර්ථික වර්ධනයට සෘජුවම බලපානු ලබයි.

5.2.4. තර්ජන

01 කාලගුණ විපර්යාස හා දේශගුණ තත්වයන් වෙනස්වීම් .

රූපසටහන 5.22- කාලගුණ විපර්යාස හා දේශගුණ තත්වයන් වෙනස්වීම්

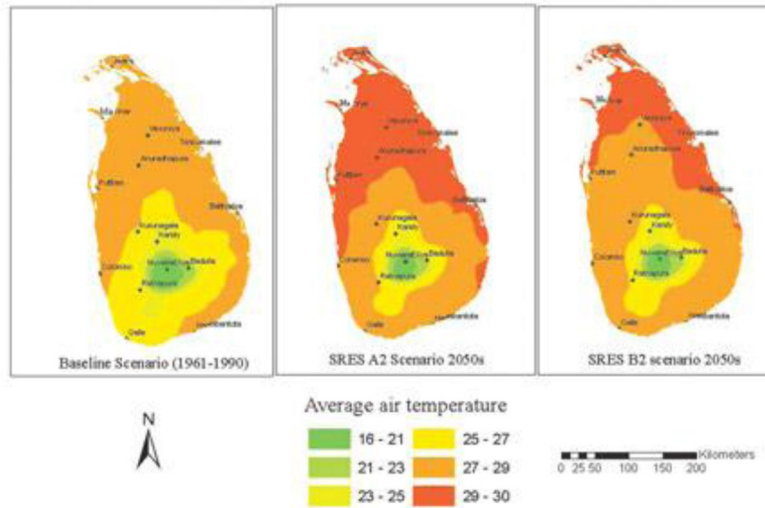

මූලාශ්‍රය - MMI සමීක්ෂණ වාර්තාව 2016

ගෝලීය කාලගුණ තත්වය වෙනස් වීම් හේතු කර ගෙන නුවරඑළිය ප්‍රදේශයේද පවතින දේශගුණ හා කාලගුණ තත්වයන් දිර්ඝ කාලයක පරාසයක් තුළ වෙනස් වීමකට භාජනය වන බව හඳුනාගත හැක. මෙය MMI ආයතනයේ සමීක්ෂණ අනුව තහවුරු වී ඇත.

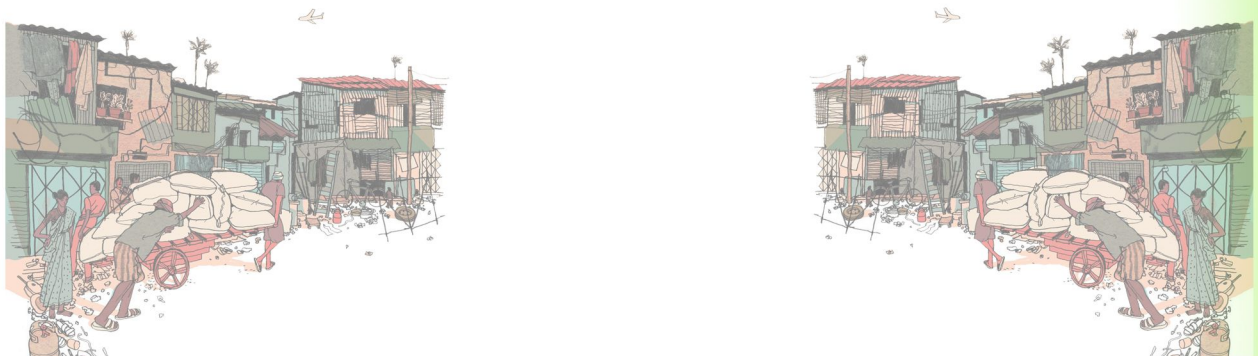

<h2 style="margin: 0;">ශක්තීන් S W දුබලතාවයන් S</h2>	
<ol style="list-style-type: none"> <li>1. සංචාරක ආකර්ශන ස්ථාන</li> <li>2. පවත්නා මුත්තානා සම්ප්‍රදායේ ලක්ෂණ සහිත ගොඩනැගිල්ල</li> <li>3. උඩරට ඵලවළු වගාව.</li> <li>4. හේ වතු</li> <li>5. නුවරඑළියට සුවිශේෂී මල් වගාව</li> <li>6. ඉහළ ආදායමක් සහිත මහ නගර සභාව</li> <li>7. නුවරඑළිය වසන්ත සැණකෙය</li> <li>8. උඩරට දුම්රිය මාර්ගය ආසන්නයේ පිහිටීම</li> <li>9. ජාත්‍යන්තර වශයෙන් ප්‍රසිද්ධ සංචාරක කේන්ද්‍රස්ථානයක් වීම.</li> <li>10. යෝජිත හා ක්‍රියාත්මක නව සංවර්ධන ව්‍යාපෘතීන්</li> </ol>	<ol style="list-style-type: none"> <li>1. පානීය ජලයේ අපවිත්‍රතාවය හා වියළි කාලයේ ජල හිඟයක් පැවතීම.</li> <li>2. රජයේ ඉඩම් ඌණ හාවීමය</li> <li>3. නුවරඑළිය අවේනික ගෘහ නිර්මාණ සහිත ගොඩනැගිලි ඉදිකිරීම අඩු වීම.</li> <li>4. නව ඉදිකිරීම් හේතුවෙන් දර්ශන තල අවහිර වීම.</li> <li>5. පැල්පත් මඩුක්කුක හා අඩු පහසුකම් නිවාස පැතිරීම.</li> <li>6. කෘෂි කාර්මික ඉඩම් ගොඩනැගිලි ඉදිකිරීම සඳහා හාවීමා කිරීම.</li> <li>7. සංචාරකයින් සඳහා ඇති පහසුකම් අවම වීම.</li> </ol>
<h3 style="margin: 0;">5.3. දියුලන ඉසුරුමක් පුරවරයක්</h3>	
<ol style="list-style-type: none"> <li>1. ශ්‍රී ලංකා සංචාරක සංවර්ධන සැලැස්ම 2017-2020</li> <li>2. ශ්‍රී ලංකාවේ යෝජිත නව අධිවේගී මාර්ග පද්ධතිය</li> <li>3. කෘෂිකර්ම දෙපාර්තමේන්තුවේ කෘෂිකර්ම සංවර්ධන ව්‍යාපෘති</li> <li>4. ශ්‍රී ලංකාවට පැමිණෙන සංචාරකයින්ගේ වර්ධනය</li> </ol>	<ol style="list-style-type: none"> <li>1. නව සංචාරක ආරක්ෂක නගර ලෙස නුවරඑළිය අවට නගර සංවර්ධනය වීම. (ඇල්ල, බණ්ඩාරවෙල, හපුතලේ, නල්ලනන්තිය)</li> <li>2. නුවරඑළිය සඳහා ඇති පිවිසුම් මාර්ග නිතරම කාලගුණ තත්වයන් තුළදී අවධානම් වීම.</li> <li>3. අප්‍රේල් මස තුල දින කිහිපයකදී පමණක් දේශීය සංචාරකයන් විශාල ප්‍රමාණයක් ඇදී එීම.</li> </ol>
<h2 style="margin: 0;">අවස්ථා 0 T කර්ජන</h2>	

5.3.1. ශක්තීන්

05. ආර්ථික අංශයෙන් පොහොසත් මහ නගර සභාවක් පැවතීම

නුවරඑළිය මහ නගර සභාව සතුව වාර්ෂිකව අතිරික්ත ආදායමක් සහිත වීම හේතුවෙන් නගර සීමාව තුළ ප්‍රාග්ධන ආයෝජන සඳහා වැඩි ඉඩ ප්‍රශ්ඨා ඇත. ඒ හේතුවෙන් නගරය තුළ සංවර්ධන කටයුතු සඳහා හා අපරව්‍යුහ පහසුකම් සංවර්ධනය සඳහා මෙය බලවත් රුකුලක් වේ. පසුගිය වර්ෂ 5ක මහ නගර සභාවේ ආදායම හා වියදම මෙන්ම අතිරික්තය ප්‍රස්ථාර අංක 5.2 මගින් පෙන්වුම් කෙරේ.

රූපසටහන අංක 5.23 - නුවරඑළිය මහ නගර සභාව වාර්ෂික ආදායම් හා වියදම්

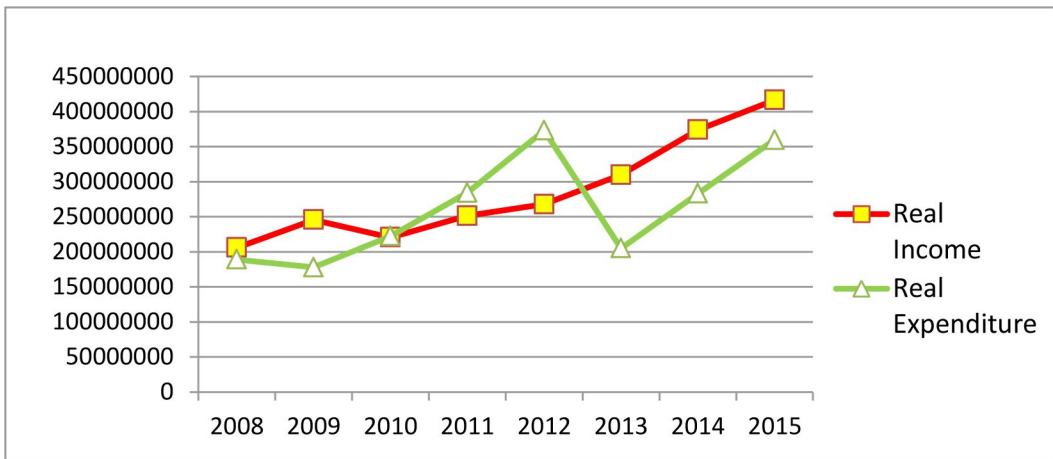

මූලාශ්‍රය : නුවරඑළිය මහ නගර සභාව

06. නුවරඑළිය වසන්ත සැණකෙළිය

නුවරඑළිය නගරයේ වාර්ෂිකව අප්‍රේල් මාසය තුළ පවත්වන වසන්ත සැණකෙළිය සඳහා දේශීය හා විදේශය සංචාරකයන්ගේ පැමිණීම ඉහල අගයක් පෙන්වුම් කෙරේ.

ප්‍රස්ථාර අංක 5.4 මගින් අප්‍රේල් මාසය තුළ සංචාරකයින් පෙන්වුනම් කරන අතර ඔවුන් සඳහා මාසය පුරාම පැතිරුණු විවිධ උත්සව හා විනෝදාත්මක අංග සංවිධානය වී ඇත. මෙම කාල සීමාවේදී ප්‍රදේශයේ සංචාරක හෝටල් ලැගුම්හල් සම්පූර්ණයෙන් පිරි පවතින අතර එය ප්‍රදේශයේ ආර්ථික සංවර්ධනය සඳහා යොදා ගත හැකි ප්‍රධානම ශක්තියක් වනු ඇත.



රූපසටහන 5.24

**STRENGTH 11** → **Seasonal events**

**Nuwara Eliya Seasonal Program Calendar (2017 & 2018)**

Date	Time	Event	Location
1st April (Sunday)	10.00 am	Opening Ceremony	New Race Track
2nd April (Monday)	10.00 am	Table Tennis Tournament	Race Course
3rd April (Tuesday)	9.00 am	Table Tennis	Race Course
13th April (Monday)	9.00 am	Art & Music - Art Exhibition & Competition	Race Course
14th April (Tuesday)	10.00 am	Chess Festival	Race Course
15th to 16th April		Badminton Tournament	Race Course
16th to 17th April		4th Chess Tasting Show	Race Course
18th to 19th April		Table Tennis	Race Course
19th April (Sunday)	9.00 am	Swimming Show	Race Course
19th to 20th April	9.00 am	1st Day Cricket Match - Galle vs N. Serje	Race Course
20th to 21st April		Cricket Show	Race Course
22nd April (Monday)	10.30 am	Swimming Competition	Race Course
23rd to 24th April		Cricket Tournament	Race Course
24th to 25th April		Wrestling	Race Course
25th to 26th April	10.00 am	Cricket Tournament	Race Course
26th to 27th April		Cricket Tournament	Race Course
27th to 28th April		Cricket Tournament	Race Course
28th to 29th April		Cricket Tournament	Race Course
29th to 30th April		Cricket Tournament	Race Course
30th April (Monday)	10.00 am	Cricket Tournament	Race Course
1st May (Tuesday)	9.00 am	Cricket Tournament	Race Course
2nd May (Wednesday)	9.00 am	Cricket Tournament	Race Course
3rd May (Thursday)	9.00 am	Cricket Tournament	Race Course
4th May (Friday)	9.00 am	Cricket Tournament	Race Course
5th May (Saturday)	9.00 am	Cricket Tournament	Race Course
6th May (Sunday)	9.00 am	Cricket Tournament	Race Course
7th May (Monday)	9.00 am	Cricket Tournament	Race Course
8th to 9th April		Flower Show (Opening Ceremony)	Race Course
10th April (Wednesday)	10.00 am	Flower Show	Race Course
11th April (Thursday)	10.00 am	Flower Show	Race Course
12th April (Friday)	10.00 am	Flower Show	Race Course
13th April (Saturday)	10.00 am	Flower Show	Race Course
14th April (Sunday)	10.00 am	Flower Show	Race Course
15th April (Monday)	10.00 am	Flower Show	Race Course
16th April (Tuesday)	10.00 am	Flower Show	Race Course
17th April (Wednesday)	10.00 am	Flower Show	Race Course
18th April (Thursday)	10.00 am	Flower Show	Race Course
19th April (Friday)	10.00 am	Flower Show	Race Course
20th April (Saturday)	10.00 am	Flower Show	Race Course
21st April (Sunday)	10.00 am	Flower Show	Race Course
22nd April (Monday)	10.00 am	Flower Show	Race Course
23rd April (Tuesday)	10.00 am	Flower Show	Race Course
24th April (Wednesday)	10.00 am	Flower Show	Race Course
25th April (Thursday)	10.00 am	Flower Show	Race Course
26th April (Friday)	10.00 am	Flower Show	Race Course
27th April (Saturday)	10.00 am	Flower Show	Race Course
28th April (Sunday)	10.00 am	Flower Show	Race Course
29th April (Monday)	10.00 am	Flower Show	Race Course
30th April (Tuesday)	10.00 am	Flower Show	Race Course

Photos: Hurdle racing, Cultural performances, Dream Land Seasonal Festival, Water park, and various outdoor activities.

ග්‍රහනය -නිලිත පරණගම ,මාර්තු 2017

07. උඩරට දුම්රිය මාර්ගය ආසන්නයේ පිහිටීම

විසල් නුවරඑළිය සංවර්ධන සැලැස්ම ප්‍රදේශය උඩරට දුම්රිය මාර්ගය ආසන්නයේ පිහිටීම සංචාරක ආකර්ශනය වැඩිවීමට හේතු වී ඇත. විශේෂයෙන් උඩරට දුම්රිය මාර්ගයේ ඇති මනස්කාන්ත දර්ශන හේතුවෙන් සංචාරකයින් වැඩි ප්‍රමාණයක් තෝරාගනු ලබන ප්‍රවාහන මාධ්‍යයක් ලෙස දුම්රිය ප්‍රවාහන මාධ්‍ය කැපී පෙනේ. නානුඔය දුම්රිය ස්ථානය ප්‍රදේශයට ආසන්න දුම්රිය ස්ථාන වන අතර එය ප්‍රධාන ගමනාන්තයක් වී ඇත.

රූපසටහන 5.25

Map showing Nuwara Eliya Town, Nanu Oya Railway Station, and the 8 km distance (Only 20 minutes) via Hatton-Awissawella Road.

Photos: People at a market, a building, and a railway station.

මූලාශ්‍රය :අන්තර්ජාලය ඇසුරෙන්



රූපසටහන 5.26



ග්‍රහනය -නිලන්ත පරණගම ,මාර්තු 2017

රූපසටහන 5.27



ග්‍රහනය -නිලන්ත පරණගම ,මාර්තු 2017

9. ජාත්‍යන්තර වශයෙන් ප්‍රසිද්ධ සංචාරක කේන්ද්‍රස්ථානයක් වීම.

නුවරඑළිය නගරය දේශීය හා විදේශීය සංචාරකයින් අතර ප්‍රසිද්ධ ප්‍රධාන සංචාරක කේන්ද්‍රස්ථානයක් වීම මෙහි සංචාරක ප්‍රවර්ධනයෙහි ලා මනා පිටුවහලක් වේ. ලෝක පාරිසරික සංචාරක ස්ථාන වල වර්ගීකරණයේදී නුවරඑළියට සුවිශේෂී ස්ථානයක් හිමි වේ. එසේම ශ්‍රී ලංකාවේ සංචාරක ස්ථාන ලෙස ද නුවරඑළිය නගරය හඳුන්වා තිබීම තව දුරටත් බලපානු ඇත.

රූපසටහන 5.28

**CLICK HERE TO ACCESS FULL MAP**

**Sri Lanka Tourist Attractions**

1. Anuradhapura
2. Arugam Bay
3. Adam's Peak
4. Batticaloa
5. Bentota
6. Beruwala
7. Bundala National Park
8. Colombo
9. Dambulla
10. Ella
11. Galle
12. Hambantota
13. Hikkaduwa
14. Horton Plains
15. Jaffna
16. Kalkudah
17. Kalpitiya
18. Kandy
19. Katunayake
20. Kitulgala
21. Knuckles Range
22. Mannar
23. Matara
24. Minneriya
25. Negombo
26. Nilaveli
27. Nuwara Eliya
28. Pasikudah
29. Pinnawela
30. Polonnaruwa
31. Puttalam
32. Rathapura
33. Sigiriya
34. Sinharaja
35. Trincomalee
36. Unawatuna

මූලාශ්‍රය : අන්තර්ජාලය ඇසුරෙන්

10. යෝජිත හා ක්‍රියාත්මක නව සංවර්ධන ව්‍යාපෘති

නුවරඑළිය නගරය තුළ වර්තමානයේ ක්‍රියාත්මක ව්‍යාපෘතින් හා යෝජිත ව්‍යාපෘතින් පිළිබඳ විස්තර වගු අංක 5.8 මගින් පෙන්වුම් කෙරේ.

වගු අංක 5.9- යෝජිත හා ක්‍රියාත්මක ව්‍යාපෘති

අංකය	ව්‍යාපෘතිය	වර්තමාන තත්වය	ආයෝජන වටිනාකම මිලියන	අයෝජන ආයතනය
1	නුවරඑළිය නව රෝහල් සංවර්ධන ව්‍යාපෘතිය	ක්‍රියාත්මකයි	14000.00	සෞඛ්‍ය අමාත්‍යාංශය
2	ග්‍රෙගරි වැව සංවර්ධන ව්‍යාපෘතිය	ක්‍රියාත්මකයි	450.00	නා. සං.අධි/ නු. මහ. නගර සභාව
3	ඉහල උන්නතාංශ ක්‍රීඩා සංකීර්ණය	යෝජිතයි	12000.00	ක්‍රීඩා අමාත්‍යාංශය / පුද්ගලික ආයෝජන
4	නුවරඑළිය මධ්‍යම වෙළඳපොළ සංවර්ධනය	ක්‍රියාත්මකයි	450.00	නා. සං.අධි/ නු. මහ. නගර සභාව
5	වතුසේවක නිවාස සංවර්ධන ව්‍යාපෘතින්	ක්‍රියාත්මකයි	-	වතු යටිතල පහසුකම් අමාත්‍යාංශය
6	ඕක්ලි කොටේ ඉකෝවිලා කොටේ ව්‍යාපෘතිය	යෝජිතයි	-	නා.සං.අධි
7	මධ්‍යම පාන්තික නිවාස ව්‍යාපෘතිය	යෝජිතයි	-	-
8	ඕෂන් විවි මිශ්‍ර සංවර්ධන ව්‍යාපෘතිය	යෝජිතයි	-	-
9	නුවරඑළිය තේමා උද්‍යාන ව්‍යාපෘතිය	යෝජිතයි	-	-
10	මධ්‍යම අප ජලපිරිපහදු ව්‍යාපෘතිය	යෝජිතයි	-	-

මූලාශ්‍රය : නාගරික සංවර්ධන අධිකාරිය - නුවරඑළිය

මෙම ප්‍රධාන ව්‍යාපෘතින් ප්‍රදේශයේ දියුලන ආර්ථිකයක් ඇති කිරීම සඳහා වන ප්‍රධාන පිටුවහලක් වනු ඇත.



5.3.2. දුර්වලතා

07. සංචාරකයින් සඳහා ඇති පහසුකම් අවම වීම.

ශ්‍රී ලංකාවට පැමිණෙන සංචාරකයින් සලකා බැලීමේදී 2016 වසරේදී මිලියන 02ක් පමණ වන අතර, 2016 වසරේ සංචාරක මණ්ඩල ප්‍රගති වාර්තාව අනුව ඉන් 7.5%ක සංචාරකයින් ප්‍රමාණයක් මධ්‍යම කඳුකරයේ සංචාරය කරනු ලබයි.

එසේම ශ්‍රී ලංකාවට පැමිණෙන සංචාරකයින් අතරින් වැඩිම ප්‍රමාණයක් විනෝදාස්වාද කටයුතු සඳහා පැමිණෙන සංචාරකයින් වේ. එය 2016 වසරේදී 23% , 2015 දී 66%ක් ලෙස දැක්වේ.

මේ අනුව නුවරඑළියට වැර්ෂිකව පැමිණෙන සංචාරකයින්ගේ ප්‍රමාණය දළ වශයෙන් 2016 වසරේ දී දේශීය 950,000 හා විදේශීය 135,000 වන අතර වර්තමානයේ නුවරඑළිය ප්‍රදේශයේ පවතින පහසුකම් මෙම සංචාරකයින් සඳහා හා ඉදිරියේ සංචාරක ප්‍රවර්ධන කටයුතු සඳහා ප්‍රමාණවත් නොවීම ගැටළු තත්වයකි.

5.3.3. අවස්ථා

1. ශ්‍රී ලංකා සංචාරක සංවර්ධන සැලැස්ම 2017-2020

සංචාරක සංවර්ධන අමාත්‍යාංශය මගින් ක්‍රියාත්මක කිරීමට යෝජිත ශ්‍රී ලංකාවේ සංචාරක සංවර්ධන සැලැස්ම සඳහා හඳුනාගත් ප්‍රධාන නගරයක් ලෙස නුවරඑළිය නගරයද නම් කර ඇත. එය ද නුවරඑළියේ සංචාරක සංවර්ධන සඳහාද ප්‍රධාන පිටුවහලක් වේ. මෙම සැලැස්ම යටතේ හඳුනාගත් සංචාරක කලාප අතරින් පළමු අදියරයේදී ක්‍රියාත්මක කිරීම සඳහා නුවරඑළිය නගරයද තෝරාගෙන ඇත.

රූප සටහන 5.29



2. ශ්‍රී ලංකාවේ යෝජිත නව අධිවේගී මාර්ග පද්ධතිය

රූපසටහන 5.30

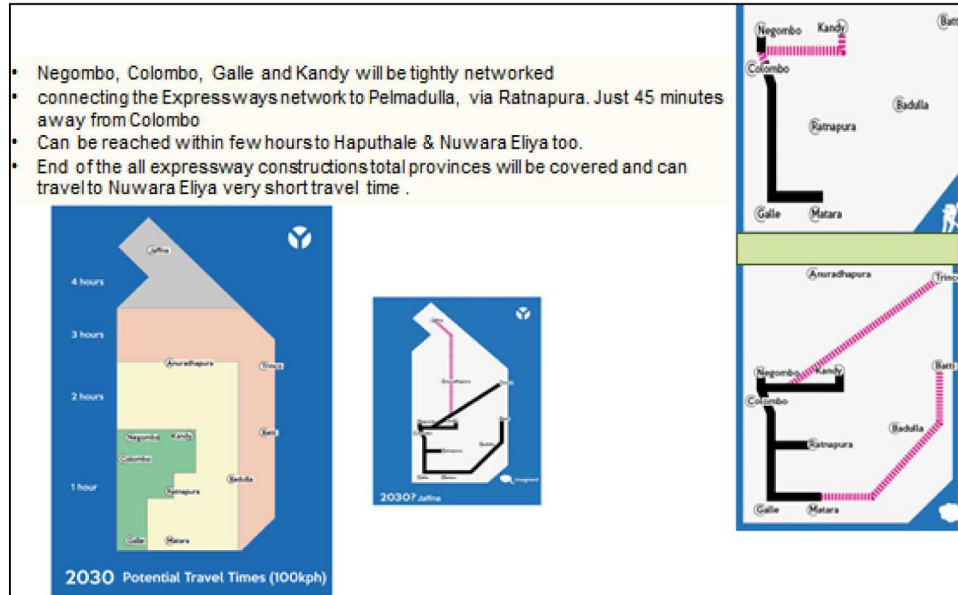

මූලාශ්‍රය : අන්තර්ජාලය ඇසුරෙන්

මාර්ග සංවර්ධන අධිකාරිය මගින් යෝජනා කර ඇති නව අධිවේගී මාර්ග පද්ධතිය අනුව නුවරඑළිය ආසන්නයේ එනම් මහනුවර, හා මත්තල ගමනාන්තය දක්වා අධිවේගී මාර්ග යෝජනා කර ඇති බැවින්ද රත්නපුර නගරය දක්වා අධිවේගී මාර්ග යෝජනා කර ඇති බැවින්ද ඉතා කෙටි කාලයකින් එම ගමනාන්ත නගරවල සිට නුවරඑළිය නගරයට ලගා වීමේ පහසුකම ඇත. මෙය නුවරඑළිය පැමිණෙන සංචාරකයින් සඳහා මෙන්ම නුවරඑළියේ නිෂ්පාදන භාහිර ප්‍ර දේශ සඳහා ප්‍රවාහනය කිරීමේ පහසුවන උපාය මාර්ගයකි.

3. කෘෂි කර්ම දෙපාර්තමේන්තුවේ කෘෂිකර්ම සංවර්ධන ව්‍යාපෘතිය

කෘෂිකර්ම දෙපාර්තමේන්තුව හා ඒ ආශ්‍රිත ආයතන මගින් 2017-2020 කේන්ද්‍ර කර ගත් නව කෘෂිකර්ම සංවර්ධන සැලැස්ම හා ව්‍යාපෘතීන් කෘෂිකර්මාන්තයේ වැඩි දියුණුවක් ඉහල අස්වැන්නක් ලබා ගැනීමටත් මනා පිටුවහලක් වේ.

4. ශ්‍රී ලංකාවට පැමිණෙන සංචාරකයින්ගේ වර්ධනය වාර්ෂිකව ශ්‍රී ලංකාවට පැමිණෙන සංචාරකයින් ප්‍රමාණය වර්ධනය වීමක් පෙන්නුම් කරන අතර ඒය ප්‍රස්ථාර අංක 5.3. හා 5.4 මගින් පෙන්නුම් කරන අතර එමගින් වැඩි සංචාරකයින් ප්‍රමාණයක් නුවරඑළිය ප්‍රදේශයට අද්දවා ගැනීමටද පිටුවහලක් වේ.

රූප සටහන 5.31 - සංචාරක ආගමනය

රූප සටහන 5.32- සංචාරක කර්මාන්තයේ වර්ධනය

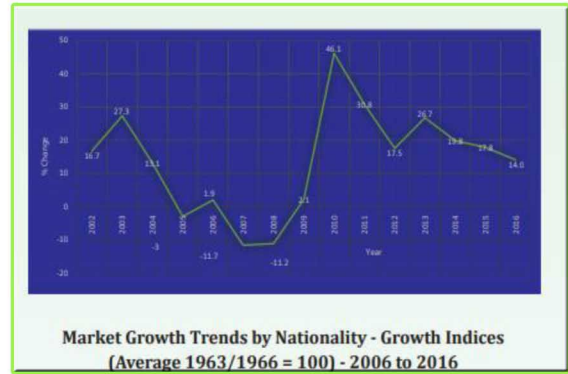
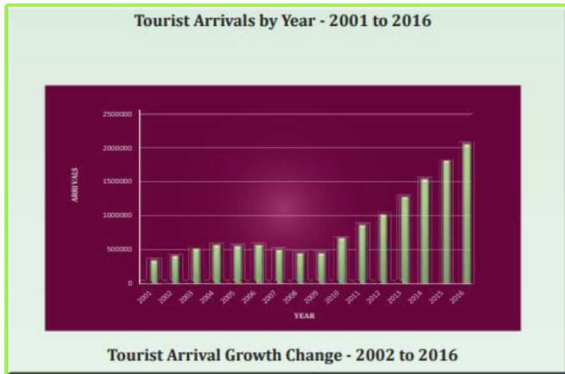

රූප සටහන 5.33 - සංචාරක ආගමනය

Market Growth Trends by Nationality - Growth Indices (Average 1963/1966 = 100) - 2006 to 2016												
Market	2006	2007	2008	2009	2010	2011	2012	2013	2014	2015	2016	Average Annual Growth Rates
Western Europe	2,917	2,498	2,115	2,171	3,255	4,088	4,820	5,337	6,363	7,647	8,613	29.6
Asia	4,024	3,338	2,926	2,900	4,087	5,559	6,382	8,775	10,644	10,644	14,686	28.6
North America	1,014	806	660	712	1,153	1,525	1,612	1,990	2,065	2,614	3,216	7.2
Australasia	2,954	2,728	2,752	3,087	4,392	6,099	5,936	8,576	8,444	8,588	11,033	25.0
Others	3,536	5,749	6,492	6,507	9,461	11,980	17,092	23,193	30,450	30,776	30,776	54.0
All Markets	2,943	2,598	2,306	2,355	3,442	4,501	5,288	6,703	8,031	9,457	10,785	26.2

5.3.4. දුර්වලතා

1. නව සංචාරක ආකර්ශන නගර ලෙස නුවරඑළිය නගරය අවට නගර සංවර්ධනය වීම.

නුවරඑළිය නගරය අවට ප්‍රධාන සංචාරක නගර ඇල්ල බණ්ඩාරවෙල, හසුතලේ තහා නල්ලෙතන්නිය නගර හඳුනා ගත හැකි අතර ඒවායන්හි විදේශීය සංචාරකයින්ගේ ආකර්ශනය පසුගිය වසර වල සාපේක්ෂව වැඩි වී ඇත. එය නුවරඑළිය නගරයට බෙහෙවින් බලපාන තර්ජනයක් වනු ඇත.

2. නුවරඑළිය නගරය සඳහා ඇති පිවිසුම් මාර්ගය කාලගුණික තත්වයන් වලදී අවධානම් සහගත වීම.

නුවරඑළිය නගරයට ලගාවීම සඳහා ඇති ප්‍රධාන පිවිසුම් මාර්ග වල අවිස්සාවෙල්ල, හැටන් මාර්ගය, මහනුවර ගම්පොල මාර්ගය හා බදුල්ල වැලිමඩ මාර්ගය අධික වර්ෂා සමයන්හිදී දැඩි මිදුම් සහිත වීම හා නාය යෑමේ අවධානයට ලක් වීම නිසා සංචාරකයින්ගේ ආගමනය අඩු වී ඇත.

**රූපසටහන 5.34**

**Nuwara Eliya district prepares to face landslides**

By Shelton Hettiarachchi

With heavy rains expected in the next few months, the Government Agent and authorities in the Nuwara Eliya district are gearing up to face the possibility of landslides and other possible disasters in the Walapane area.



February 2011: The road close to Sri Sumangala Vidyalaya caved in due to heavy rains

In November 2007 the rains left eleven dead and three persons went missing in the Walapane and Hanguranketa divisions of the district. The area is also prone to landslides. In 1983 thirteen persons died in landslides at Ketayapathana, while Wathumulla was affected by landslides in 2006 and in 2007.

The Red Cross and a number of other NGOs continue to provide relief to victims of these landslides. To face this situation the Red Cross has identified a number of vulnerable areas and commenced setting up centres to house victims of landslides in addition to training community based organisations in disaster management.

Ven. Kudaligamuawe Seelavimala Thera of the Subodharamaya said the Red Cross had helped victims of the 2007 landslide. The Principal of the Pussadeva MMV A.K.R.M Dayarathne, said the Red Cross had trained the students of his school to help victims of such disasters.

He added in the event of earth slips or landslides his school would be used as a disaster management centre and a centre to house the victims. The school can house up to 3,000 victims he said. Mr. Dayarathne added the ICRC had undertaken to build a wall around the school for security reasons and provided first aid training to students to help victims of disasters.

He said the school also had adequate communication facilities but added it needed a stand-by electricity generator now that it had been designated a disaster management centre.



මූලාශ්‍රය : අන්තර්ජාලය ඇසුරෙන්

- 3. අප්‍රේල් මාසය තුළ දින කිහිපයක තුළ පමණක් දේශීය සංචාරකයන් විශාල ප්‍රමාණයක් ඇදී එම.

නුවරඑළිය වසන්ත සැණකෙළිය තුළදී දේශීය සංචාරකයන්ගේ පැමිණීම ඉහල අගයක් පෙන්වුම් කරන අතර (වග අංක 6.5) අප්‍රේල් මස 10, 20 අතර කාලය තුළ දෛනික සංචාරක ගනනය 100000- 150000 අතර වේ. මෙය ඔවුන් සඳහා පහසුකම් සැපයීමේදී ප්‍රධාන ගැටලුවක් වන අතර තදබදය අඩු පහසුකම් හේතුවෙන් නැවත ඔවුන්ගේ පැමිණීම හීන කරයි.

රූපසටහන 5.35- සංචාරක පැමිණීම - නුවරඑළිය

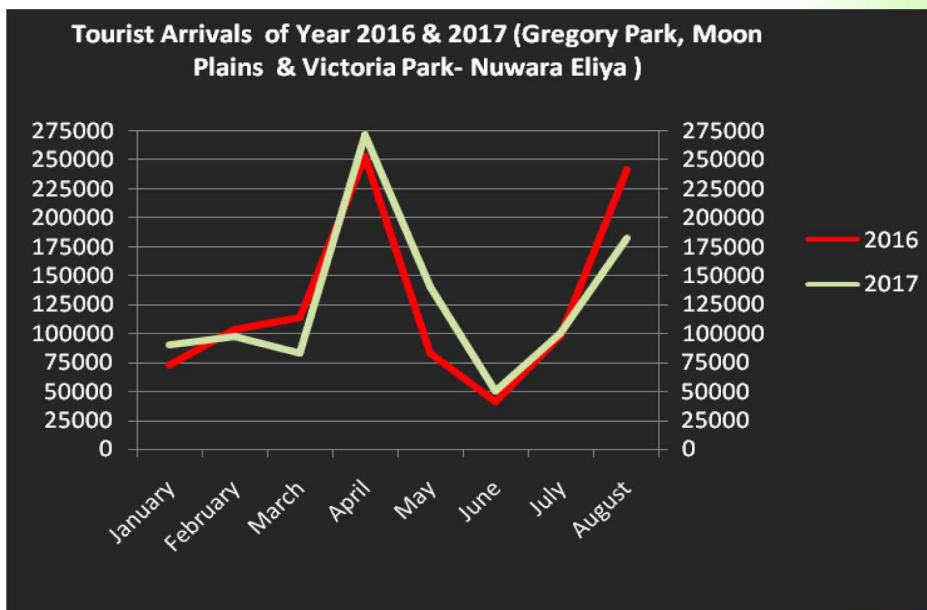

මූලාශ්‍රය : සංචාරක සංවර්ධන අධිකාරිය / නු.එ. ම.න.ස

# ଅବିଭକ୍ତ ୦

ଅରଣ୍ୟ



## 6.1. සංකල්පමය සැලැස්ම

### 6.1.1 හැඳින්වීම

නුවරඑළියට අවේනික සංවේදී පරිසර පද්ධතිය ආරක්ෂා වන ආකාරයට ඒ වටා ඇති වනාන්තර සහිත කඳු පන්තීන් ආරක්ෂා කිරීමටත් ඒ හා බැඳුණු ජල මූලාශ්‍ර පද්ධතීන් ආරක්ෂා කිරීමටත් පෙර දැරි කරගත් සැලසුම් සංකල්පයන් මෙම සංවර්ධන සැලැස්ම මගින් අපේක්ෂා කෙරේ.

මෙම නගරය වටා ඇති කිකිළියාමාන, සිංගල් ප්‍රී, මාගස්තොට, සීතාඑළිය, ලවර්ස්ලීප්, පිදුරුතලාගල ආශ්‍රිත වනාන්තර අධි සංවේදී හරිත කලාපයක් ලෙස පවත්වා ගෙන යාමටත් එයින් පෝෂණය වන නානුඹය ඇල, තලගල ඇල, බිරුක්ප්ලේන් ඇල හා ප්‍රධාන ඇල මාර්ග හා ඒ ආශ්‍රිත අතුරු ඇල මාර්ග හා ග්‍රෙගරි වැව, බිරුක්ප්ලේන්, කටුමාන, ජලාශ වල පිරිසිදු උසස් ජල පද්ධතියක් ඇති කිරීමටත් ඒ වටා ඇති සංවේදී පරිසරය සමගින් නේවාසික, සංචාරක ජනතාව උදෙසා විනෝදාත්මක කලාප හා සංචාරක කලාප මගින් තීරසාර සංවර්ධනයක් ප්‍රදේශයට ලගා කර ගැනීමත් මෙම සැලැස්ම මගින් අපේක්ෂා කෙරේ. එසේම නේවාසික ජනයාටම මෙන්ම සංචාරක ජනතාවට අවශ්‍ය වාණිජ අනෙකුත් සමාජීය ආර්ථික අපරව්‍යුහ පහසුකම් නගර මධ්‍ය කේන්ද්‍ර කර ගනිමින් සැපයීමටත් හාවාඑළිය, බඹරකැලේ, මිපිලිමාන, කටුමාන ආශ්‍රිත මිශ්‍ර නේවාසික භාවිතය වැඩි කිරීමටත් නුවරඑළිය ආවේනික උඩරට කෘෂිකාර්මික භාවිතය එලෙසම පවත්වා ගැනීමටත් එමගින් සිදුවන පාරිසරික හානිය අවම කිරීමත් සමබර සංවර්ධනයකින් යුක්ත පාරිසරික උද්‍යානයක් ලෙස පවත්වා ගැනීමටත් මෙම සංකල්පය අතර වේ.





6.2 යෝජිත ඉඩම් පරිහරණ සැලැස්ම

නුවරඑළිය නගරය හා ඒ අවට කලාපයන්හි භූගෝලීය පිහිටීමත් පාරිසරික සංවේදිතාවයත් මෙන්ම ආකර්ෂණීය හා අද්විතීය පාරිසරික ලක්ෂණයන්ගෙන් සමන්විත වීමත් නිසාම සංචාරක ආකර්ෂණයට බෙහෙවින් පාත්‍රවී ඇත. එසේම මෙම දේශගුණික ලක්ෂණ නිසාම උඩරට එළවළු වගාවත්, තේ වගාවත් ප්‍රදේශයේ ඇති ප්‍රධාන සම්පත් වේ. මේ අනුව නුවරඑළිය ප්‍රදේශයේ ආර්ථිකය, සංචාරක, උඩරට එළවළු හා තේ වගාව ප්‍රධාන කර ගනිමින් ගොඩනැගී ඇති අතර පාරිසරික සමබරතාව මෙම අංශය කෙරෙහි මනාව බලපානු ලැබේ.

ඒ අනුව “මිහිදුම් කඳුකරයේ පාරාදීසය” ලෙස දැක්මක් සහිතව සමබර තිරසාර පරිසර හිතකාමී සංවර්ධනයක් තුළින් ඉදිරි ඉලක්ක ජය ගැනීමට අපේක්ෂා කෙරේ.

ඒ අනුව යමින් පරිසර සංවේදී වනාන්තර පද්ධති, ජල මූලාශ්‍ර හා සබැඳි අනෙකුත් ස්ථාන ආරක්ෂා වන ආකාරයටත් සංචාරකයින් හට උපරිම පහසුකම් සැපයීම සඳහා වැඩි සංචාරක ආකර්ෂණ ප්‍රදේශ හඳුනාගැනීම හා ඔවුන්ගේ විනෝදාත්මක පහසුකම් සඳහා ප්‍රදේශ විශේෂ කොට ගෙන සංවර්ධන උපාය මාර්ග හා ව්‍යාපෘතීන් හඳුනාගෙන ඇත. එසේම පදිංචි හා නේවාසික ජනාවහලු පහසුකම් වැඩිදියුණු කරමින් සංචාරක කෘෂිකාර්මික ක්ෂේත්‍රයන්ගෙන් ඔවුන්ට ලැබෙන ආදායම් වැඩිකිරීම තුළින් ආර්ථික වර්ධනයක් ඇති කිරීමත් සඳහා ඉදිරි භූමි පරිහරණ රටාව හඳුනාගෙන ඇත. ඒ සඳහා කලාපකරණය, උපාය මාර්ග හා ව්‍යාපෘතීන් මෙන්ම රෙගුලාසි ද හඳුන්වා දෙනු ලැබේ.



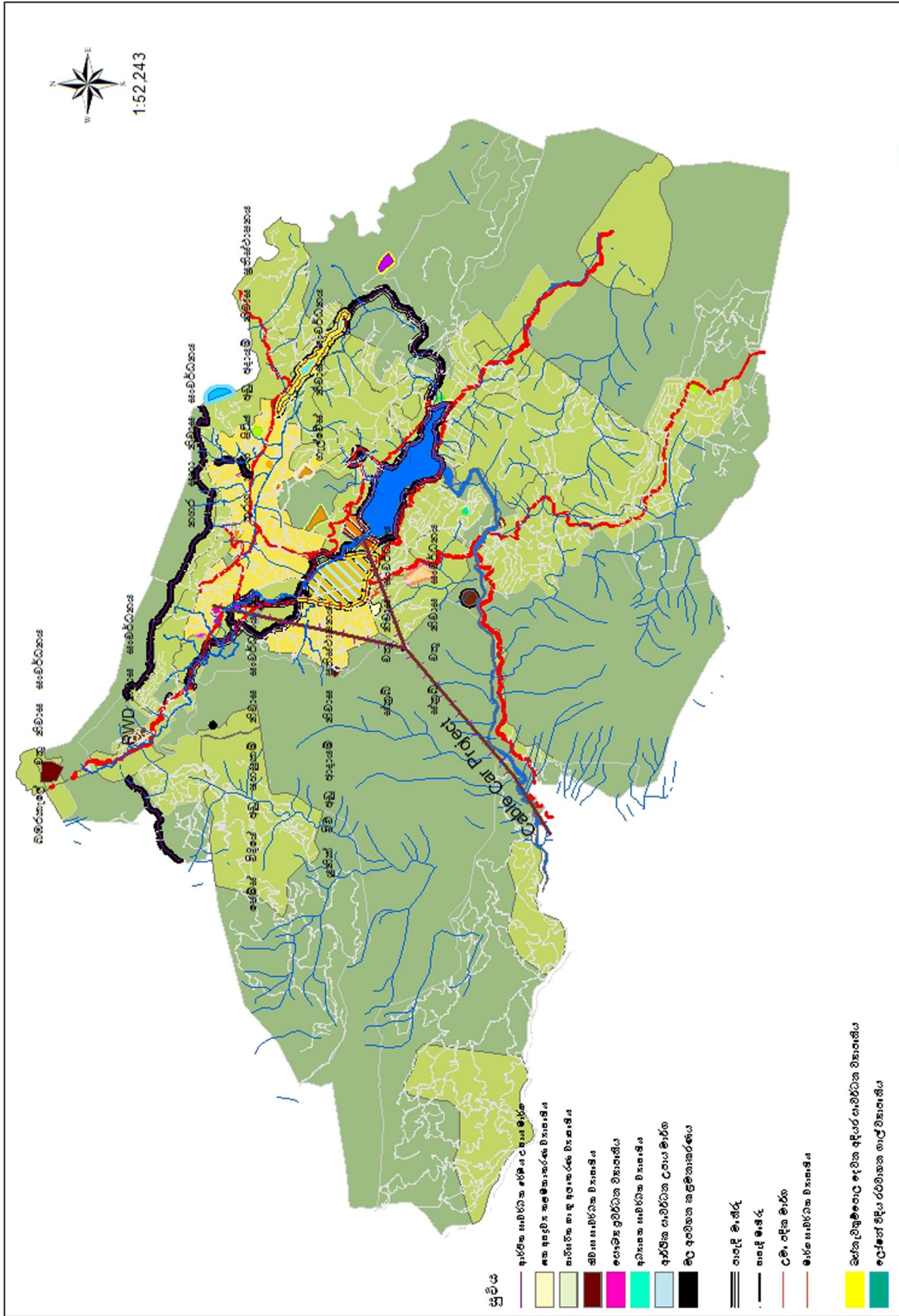



 නාගරික සංවර්ධන සංවිධාන අධිකාරිය, නුවරඑළිය,  
 2019

### සයෝජිත ඉඩම් පරිහරණ සැලැස්ම - විසල් නුවරඑළිය සංවර්ධන සැලැස්ම

Nuwara Eliya Urban Development Plan (2019-2030)
 
 සැලැස්ම : නිලධාරී / මධ්‍යම

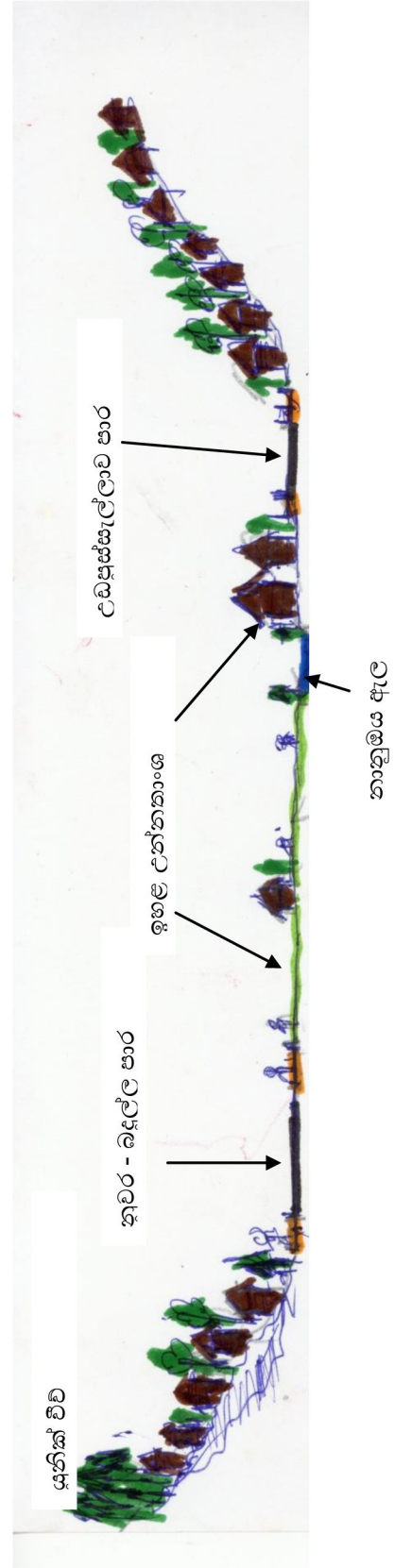
### තුරහ තරඟ පිටිය හරහා හරස් කැපුම



### 6.3.ආර්ථික සංවර්ධන උපාය මාර්ග

#### 6.3.1. හැඳින්වීම

විසල් නුවරඑළිය සංවර්ධන කලාපය තුළ ආර්ථික උත්පාදන මාර්ග ලෙස ප්‍රධාන වශයෙන් සංචාරක කර්මාන්තයත්, උඩරට එළවළු වගාව, තේ ප්‍රධාන තැනැත්තියි.

සංචාරක ව්‍යාපාරය දේශීය හා විදේශීය සංචාරකයින් ලෙස දෙපිරිසකින්ගෙන් සැදුම්ලත් අංශයක් වීම කැපී පෙනෙන ලක්ෂණයක් වේ. වාර්ෂිකව විදේශීය සංචාරකයින් 147470ද දේශීය සංචාරකයින් 1.400.000 ප්‍රදේශයට ඇදි එන අතර, ශ්‍රී ලංකාවට පැමිණෙන සමස්ත විදේශීය සංචාරකයින්ගෙන් 6%ක ප්‍රතිශතයක් නුවරඑළිය ප්‍රදේශයට පැමිණෙයි.

විදේශීය සංචාරකයින් මගින් ප්‍රදේශයට වාර්ෂිකව රු.මි. 6300.00 ආදායමක් ලැබෙන අතර එය සමස්ත දේශීය සංචාරක ආදායමෙන් 1.0%ප්‍රතිශතයක් වේ.

දේශීය සංචාරකයින්ගෙන් වාර්ෂිකව රු.මි 5500පමණ ආදායමක් ප්‍රදේශයට උකහා ගනී. සංචාරක ක්ෂේත්‍රයේ පදනම් කර ගත් සංචාරක හෝටල් හා ලැගුම්හල් 180 න පමණ ප්‍රමාණයක ප්‍රදේශයේ ඇති අතර එහි සමස්ත කාමර ප්‍රමාණය 1500 ආසන්න ප්‍රමාණයක් වේ. මෙමගින් සෘජු රැකියා ද වක්‍රව ප්‍රමාණයක්ද බිහිවී ඇත. විශේෂයෙන් සංචාරක හෝටල් ආශ්‍රිතව, මග පෙන්වන්නන්, විනෝදාස්වාදක සේවා සපයන්නන් සහ අනෙකුත් සේවා සපයන්නන් මෙම රැකියා උත්පාදනයේදී ප්‍රධාන තැනක් ගනී.

2028 වන විට ශ්‍රී ලංකාවට වාර්ෂිකව පැමිණෙන විදේශීය සංචාරකයින්ගෙන් 10%ක් ප්‍රමාණයක් එනම් 650000. ක හා දේශීය සංචාරකයින් මිලියන 4 ක්. ද වාර්ෂිකව ප්‍රදේශයට අද්දවා ගැනීම, දල සංචාරක රාත්‍රි ගණන 2 සිට 4 දක්වා වැඩි කිරීමට ද මෙම සංවර්ධන සැලැස්මෙන් අපේක්ෂා කරන ප්‍රධාන අරමුණක්වේ.

උඩරට එළවළු වගාව ආශ්‍රිතව දෛනික එළවළු ටොන් 125-150ක් අතර ප්‍රමාණයක් බැහැරට ප්‍රවාහනය කරනු ලැබේ. විසල් නුවරඑළිය සංවර්ධන කලාපය තුළ උඩරට කෘෂිකාර්මික ඉඩම් හෙක්. 897 ප්‍රමාණයක් වගා කරනු ලැබේ. මෙමගින් වාර්ෂික දල එළවළු ආදායම මිලියන 4200. පමණ ලැබේ. එසේම නුවරඑළිය කේන්ද්‍රකර ගත් නුවරඑළිය විශේෂ ආර්ථික මධ්‍යස්ථානය හරහා වාර්ෂිකව මිලියන 5000ක පමණ ආදායමක් ජරදේශයට ගලා එයි. මෙය සමස්ත උඩරට එළවළු ආදායමෙන් 23%ක අගයක් ගනී.

එසේම තේ වගාව මගින්ද ආර්ථිකය සවිමත් කරනු ලබන අතර සංචාරක ක්ෂේත්‍රය සඳහාද මෙමගින් සහයක් හිමිවේ. විසල් නුවරඑළිය සංවර්ධන කලාපය තුළ තේ හෙක්ටයාර් 1332. ක ප්‍රමාණයක් ඇති අතර එය සමස්ත භූමි ප්‍රමාණයෙන් 23% වේ. මෙම තේ කර්මාන්ත ආශ්‍රිතව වතු සේවකයින් 2550 ප්‍රමාණයක් නිරතව සිටියි. වාර්ෂිකව රු. මිලියන 250 පමණ ආදායමක් ප්‍රදේශයේ තේ වගාව මගින් ලැබෙන අතර සමස්ත ශ්‍රී ලංකා තේ ආදායමෙන්0.01% වේ.

මීට අමතරව කිරි ගව පාලනය හා මල් වගාවද ආර්ථික උත්පාදන මාර්ගයක් ලෙස කැපී පෙනේ. විසල් නුවරඑළිය සංවර්ධන කලාපය තුළ කිරි ගොවීන් 54 වාර්තා වන අතර ඔවුන් ගේ වාර්ෂික ආදායම දල වශයෙන් රු.මි.65 පමණ වේ.

එසේම ප්‍රදේශයේ ආවේනික මල් වගාකරුවන් 270 වාර්තා වන අතර ගෙවතු ආශ්‍රිතව ද මල් වගාව බහුලව දක්නට ලැබේ. වාර්ෂිකව රු.මි.6 ක මුදලක් මල් වගාව මගින් නුවරඑළියට ලැබෙන අතර



ප්‍රධාන වශයෙන් ශාන්තිපුර, ලවර්ස්ලීප්, මිපිලිමාන බොරලන්ද ප්‍රදේශ ආශ්‍රිතව මල් වගාව බහුලව ඇත.

සංචාරක ව්‍යාපාරය ප්‍රමුඛ කරගත් විසල් නුවරඑළිය කලාපයතුල ප්‍රධාන ආර්ථික උත්පාදන මාර්ගය ලෙස සංචාරක ක්ෂේත්‍රය හඳුනාගෙන ඇති අතර ඒ බැඳුණු සංවර්ධන උපාය මාර්ග තුළින් ප්‍රධාන ඉලක්කය වන දියුලන ආර්ථිකයක් සඳහා මහෝපකාරී වේ. එසේම වැඩි සංචාරක ආකර්ශනයක් තුළින් මෙමගින් අපේක්ෂා කරන අරමුණු වන ශ්‍රී ලංකාවට පැමිණෙන සමස්ත විදේශ සංචාරකයින්ගෙන් 10% නුවරඑළියට අද්දවා ගැනීමටත් දළ සංචාරක රාශී ගණන 4ක් ලෙස වැඩි කර ගැනීමටත් මහෝපකාරී වේ.

### 6.3.2. උපායමාර්ග

#### 01. සංචාරක පහසුකම් සංවර්ධනය හා සංචාරක ආකර්ශනීය ස්ථාන ප්‍රවර්ධනය සඳහා වන උපාය මාර්ග

නුවරඑළිය ආර්ථිකයේ ප්‍රධාන මූලාශ්‍රය වන සංචාරක ක්ෂේත්‍රයේ වර්ධනය උදෙසා මෙම උපාය මාර්ගය මගින් බලාපොරොත්තු වනු ලැබේ. 2028 වන විට දෛනික අපේක්ෂා සාමාන්‍ය සංචාරකයින් ගණන 25,000ක් වන අතර එහි උපරිම දෛනිකව 50000ක් වනු ඇත. එසේම දියුලන ආර්ථිකයක් හා ඉලක්ක සපුරා ගැනීම උදෙසා සංචාරක ක්ෂේත්‍රයේ වර්ධනය අත්‍යාවශ්‍ය සාධකයකි. එසේම දැනට පවතින සංචාරක රාශී ගණන සාමාන්‍ය දින 2ක් වන අතර දින 4ක් දක්වා වැඩි කිරීම උදෙසා වන අරමුණුද වාර්ෂිකව නුවරඑළියට පැමිණෙන විදේශ සංචාරකයින් ගණන ශ්‍රී ලංකාවට පැමිණෙන සංචාරකයින් 12%ක ප්‍රතිශතයක් ගෙන්වා ගැනීම සඳහා වූ අරමුණුද සම්පූර්ණ කර ගැනීම මෙම උපාය මාර්ග මගින් අපේක්ෂා කෙරේ.

ඒ අනුව මෙහි ග්‍රෙගරි වැව අවට කලාපය අංග සම්පූර්ණ සංචාරක විනෝදාත්මක කලාපයක් බවට පත් කිරීම හා සංචාරකයින් සඳහා ක්‍රියාකාරකම් වැඩි කිරීම මෙමගින් අපේක්ෂා කෙරේ. ග්‍රෙගරි වැව ඉහල කොටසේ තේමා උද්‍යානයක් ඉදිකිරීම, ග්‍රෙගරි වැව වටා පදික, පාපැදි මත්තීරු සංවර්ධනය, ඉහල වැව පාර ආශ්‍රිතව මෝටර් සයිකල් හා මෝටර් රථ තරග ධාවන පත සංචාරක පහසුකම් මධ්‍යස්ථාන ඇති කිරීම ග්‍රෙගරි වැව විනෝදාත්මක කලාපය හා නගර මධ්‍යයේ වාණිජ කාලප අතර තිරසර ප්‍රධාන ක්‍රමයක් ලෙස ඇවිදීමේ මත්තීරු හා පා පැදි මත්තීරු ඉදිකිරීම තුළින් ග්‍රෙගරි වැව අවට කලාප තුල නුවරඑළියට පැමිණෙන සංචාරකයින් හට වැඩි ක්‍රියාකාරකම් බහුල ව්‍යාපෘති හඳුන්වාදීමෙන් දේශීය සංචාරකයින් වැඩිකාලයක් රඳවා ගැනීමටත් වසර පුරා විහිදුණු සංචාරක ආගමනයක්ද බලාපොරොත්තු විය හැකිය.

අලුත් සංචාරක ආකර්ශනය කර ගැනීම සමස්ථ සංචාරකයින් 12%ක් නුවරඑළියට අද්දවා ගැනීම සඳහා වූ අරමුණ ඉටුකර ගැනීමක් වේ. එහි ආකර්ශනය වැඩි වන ආකාරයක් නව මහ පරිමාණ, මධ්‍යම හා කුඩා ව්‍යාපෘතියක් හඳුන්වාදෙනු ලැබේ. ඒ අනුව නුවරඑළිය තුරහ තරග පිටිය ආශ්‍රිතව ඉහල උන්නතාංශ ක්‍රීඩාංගනය ඉදිරි වසර 3 තුළදී ඉදිකිරීම මගින් දකුණු ආසියාවේම ඉහල උන්නතාංශයක් යටතේ ක්‍රීඩා පුහුණු සඳහා ඉඩ ප්‍රස්ථා මෙම නගරයෙන්ත් බිහිවේ. එය නව සංචාරකයන් වාර්ෂිකව 15,000ක ප්‍රමාණයක් ආකර්ශනය කර ගැනීමට මේ අනුව මෙම ප්‍රමාණය වර්තමාන සංචාරක ආගමනය 1% පමණ වර්ධනය කර ගැනීමට උපකාරීවන උපාය මාර්ගයකි. තවදුරටත් සංචාරක ආකර්ශනය කිරීමේ උපායමාර්ගයක් ලෙස දුම්රිය ස්ථානයේ සිට සිංගල් ට්‍රි කඳුපන්තිය හරහා ග්‍රෙගරි වැව කලාපයට හා නගර මධ්‍ය වෙත ලවර්ස්ලීප් දිය ඇල්ල ඇති කලාපය වෙනත් කේබල් කාර් ව්‍යාපෘතියක් ඇති කිරීම සංචාරකයින් ඉලක්ක කර ගත් ආයුර්වේද ප්‍රතිකාර හා පරිසර වින්දනීය මධ්‍යස්ථානයක් ඇති



කිරීම ප්‍රධාන වේ. වර්තමානයේ දේශීය හා විදේශීය සංචාරකයින්ගේ වැඩි කැමැත්තක් ඇති ආයුර්වේද තෙරපි හා ප්‍රතිකාර මධ්‍යස්ථානයක් ඇති කිරීම තුළින් අමතර සංචාරක ප්‍රමාණයක් අද්දවා ගැනීමට ඉවහල් වනු ඇත.

එසේම ලවර්ස්ලිප් කිකිලියාමාන කඳු ආශ්‍රිතව කඳු තරණය කිරීම සඳහා ක්‍රියාකාරකම් ඇති කිරීම වනාන්තර මායිමේ ඇවිදීමේ මන්තීරු හඳුන්වා දීම ශාන්තිපුර සිංගල් ට්‍රි කඳු මුදුන් වල ආශ්‍රිතව නැරඹීම් කුළුණු ඉදිකිරීම වැනි කඳු ආශ්‍රිතව සංචාරක ක්‍රියාකාරකම් වැඩි දියුණුකිරීම තුළින්ද වැඩි සංවර්ධන ප්‍රමාණයක් ආකර්ශනය කර ගැනීමක් සංචාරක දිනගණන වැඩි කර ගැනීමටත් ඉවහල් වනු ඇත.

බැඳිපිටිපිටි ප්‍රදේශය ග්‍රෙගරි වැව විනෝදාත්මක කලාපය ආකාරයටම විනෝදාත්මක කලාපයක් ලෙස සංවර්ධනය කිරීමටත් එම කලාප දෙක අතර පදික හා පාපැදි තුළින් සම්බන්ධ කිරීම සංචාරක ක්‍රියාකාරකම් වැඩි කිරීමද ඉවහල් වේ. නගර මධ්‍යයේ සංචාරක ඉලක්ක කර ගත් විවෘත ආපනශාලාවක් ඇති කිරීම, වික්ටෝරියා උද්‍යානය තුළ ඉටි පිළිම හා මල් පැල ප්‍රදර්ශනාගාර ඇති කිරීම මෙන්ම සීතා දේවිකෝවිල ආශ්‍රිත ඉන්දීය සංචාරකයින් සඳහා වූ පහසුකම් සපයන කලාපයක් ඇති කිරීම තුළින් සංචාරක අපර ව්‍යුහ පහසුකම් වර්ධනයද යුනික්විච් අධි සත්ව සංචාරක කලාපය තුළ රාත්‍රී ක්‍රියාකාරකම් සඳහා රෙගුලාසි ලිහිල් කිරීම මගින් කැරොකේ, රාත්‍රී සමාජ ශාලා සම්භවන මධ්‍යස්ථාන වැනි ඉඩ ප්‍රස්ථා ලබා දීම තුළින් සංචාරකයින් හට වැඩි කාලයක් ගත කිරීම උදෙසා වන ක්‍රියාකාරකම් ඇති වනු ඇත. එසේම නගර මධ්‍යයේ ධර්මපාල වටරවුම් ග්‍රෑන්ඩ් හොටෙල් පාර ආශ්‍රිතව පදික මන්තීරු බයිසිකල් ධාවන පත ඉදිකිරීමද මෙම සංචාරක ක්‍රියාකාරකම් වැඩි දියුණු කිරීමට හේතුව වනු ඇත.

**02. සංචාරක අපරව්‍යුහ පහසුකම් සංවර්ධනය**

මෙම විසල් නුවරඑළිය සංවර්ධන සැලැස්ම මගින් හඳුන්වා දෙන ලද ප්‍රධාන ආර්ථික මූලය වශයෙන් සංචාරක කර්මාන්තය මත මෙම සංවර්ධන සැලැස්ම මගින් හඳුනාගෙන ඇති අනෙකුත් සේවා මාර්ග සංවර්ධන ආශ්‍රිත අපරව්‍යුහ පහසුකම්ද සෘජුව හා වක්‍රව දායක වේ. ඒ අනුව මාර්ග ජලය මල අපද්‍රව්‍ය සඳහා හඳුනාගන්නා ලද උපාය මාර්ග සෘජුව සංචාරක වර්ධනයට පිටුවහලක් වේ. විශේෂයෙන් පානීය ජලයේ ගුණාත්මක තත්වය වර්ධනය කිරීම මගින් සංචාරකයින් හට විශ්වාසනීය ජල සැපයුමක් සැපයීම තුළින් සංචාරක පැමිණීමේ වර්ධනයක් මෙන්ම ඔවුන්ට සපයන සේවාවේ ගුණාත්මක තත්වය වර්ධනයටද හේතුවක් වනු ඇත.

මධ්‍යගත මල අපවහන පද්ධතියක් ඇති කිරීම තුළින් පාරිසරික සුරක්ෂිත තාවය මෙන්ම ජල පද්ධතිය අපවිත්‍ර වීම වැළැක්වීම තුළින් පිරිසිදු පරිසරය හේතුවෙන් එයද සංචාරක ක්ෂේත්‍රයේ ප්‍රගමනයට මෙන්ම ආර්ථික සංවර්ධනයටද වක්‍රව බලපානු ලැබේ. එසේම කලාපකරන රෙගුලාසි මගින් අධිසංඛණ්ඩ සංචාරක කලාපයක් ඇති කිරීම තුළ සංචාරක ඉලක්ක කරගත් කාර්යයක් සඳහා ප්‍රමුඛතාවය ලබා දීම තුළින් සංචාරක ක්ෂේත්‍රයේ ප්‍රගමනයට හේතු වනු ඇත.

භූදර්ශන අලංකරණ උපාය මාර්ග තුළින් පාරිසරික සුන්දරත්වය වැඩි දියුණු කිරීම හරහා තව දුරටත් සංචාරක ආරක්ෂනය වැඩි කිරීමට හේතුවනු ඇත. මෙම සංවර්ධන සැලැස්ම මගින් පාරිසරික සුරක්ෂිත තත්වය මෙන්ම සංවර්ධනය උදෙසා රෙගුලාසි හා උපාය මාර්ග හඳුන්වා දෙනු ලැබේ. එම උපාය මාර්ගද වක්‍රව සංචාරක ක්ෂේත්‍රය මෙන්ම ආර්ථික වර්ධනයටද බලපානු ලැබේ.



**03. උඩරට එළවළු වගාව තුළින් ආර්ථිකය සවිමත් කිරීම.**

උඩරට එළවළු වගාව තුළින් වර්තමානයේ නුවරඑළිය ආර්ථික වර්ධනය සිදු කරන දායකත්වය අඛණ්ඩව තබා ගැනීම තව දුරටත් ඉහල ආදායමක් ඒ තුළින් අද්දවා ගැනීමටත් මේ තුළින් සිදුවනු ඇත. දිවයිනේ විවිධ ප්‍රදේශ වෙත නුවරඑළිය සිට උඩරට එළවලු ප්‍රධානය කරනු ලබන අතර මෙය දෛනිකව ටොන් 100-150ක් වන ප්‍රමාණයක් වේ. කෙසේ වෙතත් මෙම එළවළු ගොවිපලෙන් ලබා ගන්නා ආකාරයටම සෘජුවම ප්‍රවාහනය කරන අතර සැකසුම් කිරීමකින් හෝ පිරිසිදු කිරීමකින් තොරව ප්‍රවාහනය කරනු ලැබේ. මෙම උපාය මාර්ග මගින් සකසන ලද හා පිරිසිදු කරන ලද එළවළු සැපයුම් සේවාවක් ඇති කිරීම සිදු කරනු ලැබේ. ඒ වෙනුවෙන් එළවලු සැපයීමේ මධ්‍යස්ථානයක් ඇතිකිරීම හඳුනාගනු ලැබේ. එසේම දැනටමත් කෘෂිකාර්මික බහුල වශයෙන් සිදුවන සඳකැන්න, මීපිලිමාන, ශාන්තිපුර වැනි කලාපයන් තුළ ජනසංඝන්තය සීමා කිරීම හා කලාපකරණය යටතේ කෘෂිකාර්මික කලාපය ලෙස නම් කිරීමටත් මෙම කලාපයන්හි භූමි ආවරණ අනුපාතය අවම කිරීම තුළින් කෘෂිකාර්මික ඉඩම් තවදුරටත් අනුබද්ධ කිරීම හා ඉදිකිරීම් කිරීම අවම කිරීම සිදු කරනු ලැබේ. ඒ තුළින් උඩරට එළවලු නිෂ්පාදනය පවත්වා තත්වයෙන් පවත්වා ගැනීමටත් නුවරඑළියට ආවේනික මෙම කෘෂිකාර්මාන්තය සමග ඒකාබද්ධව සංචාරක කර්මාන්තයද සංවර්ධනය කිරීම සඳහා රෙගුලාසි පනවනු ලැබේ. ඒ අනුව කෘෂි සංචාරක ව්‍යාපෘති සඳහා මෙම කලාපයන්හි ඉඩදීම මෙම සැලසුම් මගින් සිදු කරනු ලැබේ. එසේම කාබනික කෘෂිකර්මාන්තයටද ගොවියන් නැඹුරු කිරීම උදෙසා කාබනික කෘෂිකර්මාන්තය සමග සංචාරක ව්‍යාපාරය සඳහා වන ව්‍යාපෘතීන් සඳහා ද ඉඩදෙනු ලැබේ. එසේම ප්‍රදේශයේ සියලුම කෘෂි කාර්මික කටයුතු කෘෂිකාර්මික දෙපාර්තමේන්තුවේ GAP සහතිකය යටතේ ක්‍රියාත්මක කිරීම සඳහා මෙම සැලැස්ම මගින් නිර්දේශ කරනු ලබන අතර ඒ තුළින් ජල පෝෂිතයන් හි අපවිත්‍ර කිරීමත් අධික කෘමි නාශක හා භෞතික භාවිතයන් අවම කිරීම මගින් විශේෂිත කාබනික එළවලු සැපයුමක් ඇති කිරීමක් සිදු වනු ඇත. මෙම උපායමාර්ග පරිසර සමතුලිතතාව ඇති කිරීම සඳහා වන උපාය මාර්ග සපුරා ගැනීමට මෙන්ම ඒ යටතේ වන ප්‍රදේශයක් ජලාශ වල ජලයේ ගුණාත්මක භාවය මධ්‍යම පරිසර අධිකාරි නිර්දේශිත මට්ටම ලගාකර ගැනීම හා අරමුණු සපුරා ලීම සිදු වනු ඇත.

**04. වාණිජ සේවා සංවර්ධනය**

විශේෂයෙන් 2030 වන විට අපේක්ෂිත සංචාරක ජනගහනය හා නේවාසික ජනගහන උදෙසා වන ග වාණිජ අපරව්‍යුහ පහසුකම් නගර මධ්‍යයේ ඇති කිරීම මෙමගින් සිදු වනු ඇත. අධිසංඝන්ත මිශ්‍ර කාලය තුළ එනම් නුවරඑළිය මධ්‍යයේ හා භාවාඑළිය උප නගර කලාපය තුළ වාණිජ ඉදිකිරීම් මෙම සංවර්ධන සැලැස්ම මගින් හඳුනාගනු ලැබේ. ඒ අනුව නගර මධ්‍යයේ සිල්ලර හා තොග වෙළඳ කටයුතු ප්‍රවර්ධනය උදෙසා හා පාරිභෝගික පහසුකම් සංවර්ධනය උදෙසා නුවරඑළිය මධ්‍යම වෙළඳපොල ප්‍රතිසංස්කරණය කාගිල්ස් පීටිය ආශ්‍රිත ඕෂන් විවි සාප්පු සංකීර්ණය ශාන්ත ඇන්ඩ්‍රියස් සාප්පු සංකීර්ණය, හා පැරණි කව්වේර් ඉඩම තුළ සංචාරක ඉලක්ක කරගත් විවෘත ආපන ශාලාවක් ඉදිකිරීම මෙන්ම උද්‍යානපාර සාප්පු සංකීර්ණය ඉදිකිරීම තුළින් නගර මධ්‍යයේ කාර්යාල වාණිජ සේවා සඳහා වන පුළුල් ඉඩ ප්‍රශ්ථා ඇතිවනු ඇත.



චිත්‍රයේ අංක 6.3- යෝජිත ආර්ථික සංවර්ධන උපාය මාර්ග

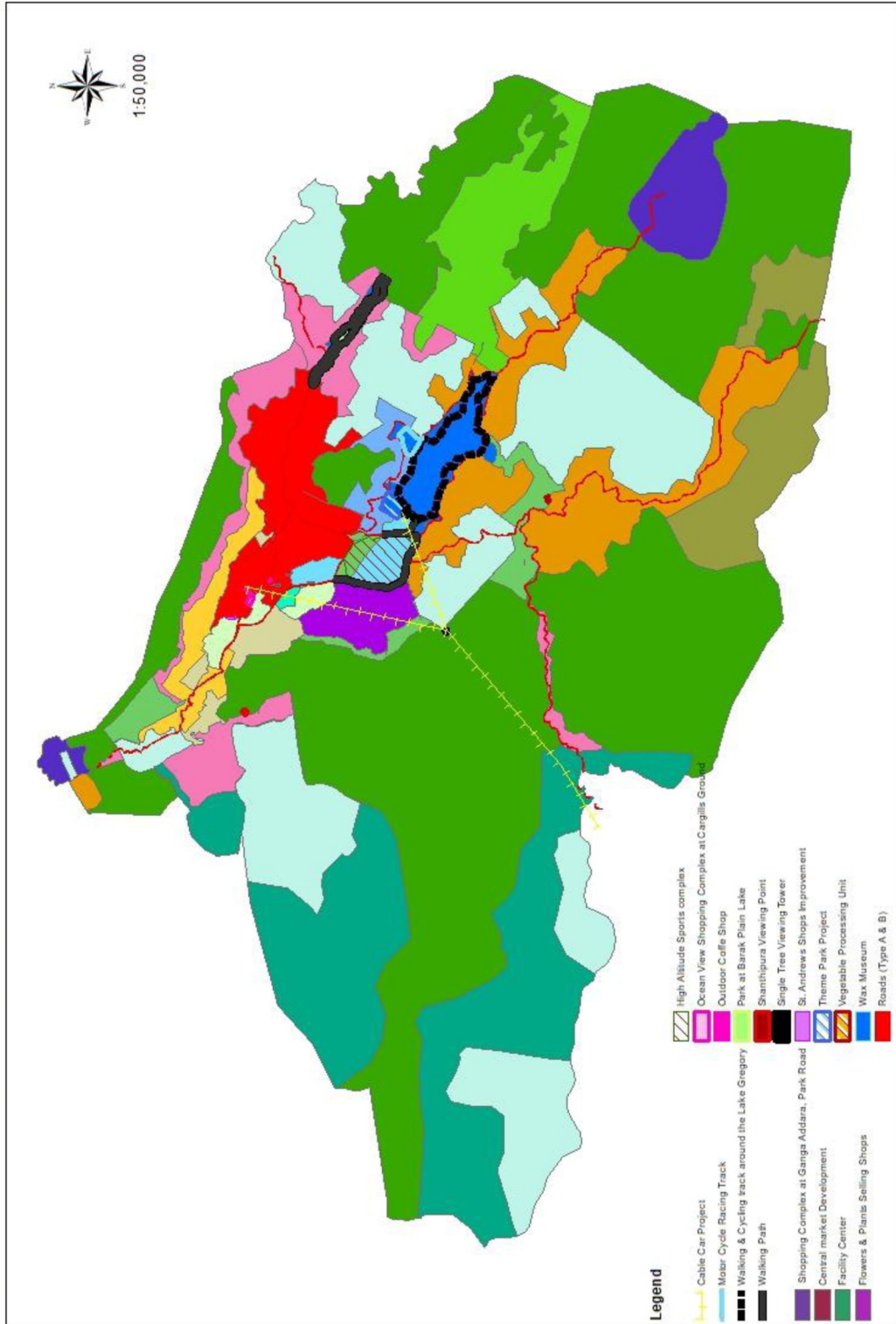

 <p>                 ජාතික සංවර්ධන අධිකාරිය                  නවරජය                  2019             </p>	<p>                 සැලැස්ම - මුද්‍රණය                  2019             </p>
<p>                 යෝජිත ආර්ථික සංවර්ධන උපාය මාර්ග                  විසල් නුවරඑළිය සංවර්ධන සැලැස්ම             </p>	
<p>                 නුවරඑළිය නගරීය සංවර්ධන සැලැස්ම (2019-2030)             </p>	

### 6.4.පාරිසරික තිරසාර භාවය සඳහා වූ උපාය මාර්ග

#### 6.4.1.පරිසර සංරක්ෂණ සඳහා වන උපාය මාර්ග

##### 6.4.1.1 හැඳින්වීම.

නුවරඑළිය පිහිටි ඉහළ උන්නතාංශ කලාපය ස්වභාවික පරිසර පද්ධතිය වලින් අනුන හා අධි සංවේදී ලක්ෂණයන්ගෙන් හෙබි ප්‍රදේශයකි. 2011 ජාතික භෞතික සැලසුම් අනුවද 2017 නව ජාතික භෞතික සැලසුම් අනුවද නුවරඑළිය කලාපය අධි සංවේදී පරිසර කලාපයක් බවට නම් කර ඇත.

විසල් නුවරඑළිය කලාපය තුළ පිහිටි කඳු පන්තින්, ජල මූලාශ්‍ර, වනාන්තර පද්ධතින් හා සංචාරක ආකර්ෂණය ස්වභාවික දර්ශන තල ද සංවේදීතාවය තිබූ කරනු ලැබේ. විසල් නුවරඑළිය සංවර්ධන කලාපය තුළ හෙක්. 59.6ක් එනම් 1.08% ක ප්‍රමාණයක් ජල මූලාශ්‍ර හා ජලාශ වලින් සමන්විත වේ.

ප්‍රධාන වශයෙන් ග්‍රෙගරි වැව නානුඔය ඇල හා ඒ ආශ්‍රිත අතුරු ඇලවල්, බිඳක්ප්ලෙන් ජලාශය හා ඒ ආශ්‍රිත ජල මාර්ග, ලවර්ස්ලීප් දිය ඇල්ල, ග්ලේන්ඔවර් දිය ඇල්ල ,කටුමාන ජලාශය හා මාගස්තොට වාරි ජලාශය ඒ අතරින් ප්‍රධාන තැනක් ගනී. ග්‍රෙගරි වැව හෙක්. 90ක ප්‍රමාණයෙන්ද බිඳක්ප්ලෙන් ජලාශය හෙක්. 40 කින් ද සමන්විත වේ.

පාරිසරික සාධක අතර ප්‍රදේශය වටා ඇති කඳු පන්තින්ද වැදගත් කොට සැලකිය හැකිය. ශ්‍රී ලංකාවේ උසම කඳු පන්තිය වන පිදුරුතලාගල හා කිකිළිමාන, හග්ගල කඳු පන්තින්ද ඒ අතර වේ.මෙවා මුහුදු මට්ටමේ සිට මීටර් 2500කට වඩා වූ කඳු මුදුන්වේ.

එසේම සංවර්ධන සැලසුම් කලාපය තුළ වනාන්තර හෙක්. 1782ක් පිහිටා ඇති අතර එය සමස්ත ඉඩම් ප්‍රමාණයෙන් 34.8%ක් වේ. සිංගල්ට්‍රි, හග්ගල, පිදුරුතලාගල හා බොඹුරුඇල්ල වනාන්තර මෙහි ප්‍රධාන තැනක් ගනී. උඩරට කඳුකරයේ ප්‍රධාන ජල මූලාශ්‍ර වන මෙම ප්‍රදේශය ජල මාර්ග මහවැලි ගඟේ ප්‍රධාන අතු ගංගා 2ක් වන කොත්මලා ඔය හා උමා ඔය පෝෂණය කරනු ලබයි.

මෙම ප්‍රදේශය වටා ඇති හෙක්. 1332ක් වූ නේ වගාවද නුවරඑළිය ප්‍රදේශයට දර්ශනීය පෙනුමක් හා සංවේදී පරිසර පද්ධතියක් බිහිකර දීමට තවදුරටත් ඉවහල් වන සාධකයකි. නගරය තුළ පිහිටා ඇති ලවර්ස්ලීප් දිය ඇල්ල හා ග්ලේන්ඔවර් දිය ඇල්ලද මෙම පරිසර අලංකාරත්වය තිබූ කරයි. නගර මධ්‍යයේ පිහිටා ඇති හේක. 29.42කින් සමන්විත ගැල්වේස් ජාතික වන උද්‍යානයද සංවේදී පරිසර පද්ධතියේ තවත් එක් සන්දිස්ථානයකි. 1938 ගැල්වේස් අභය භූමිය ලෙස 2006 දී ජාතික උද්‍යානයක් බවටත් මෙය පත් කර ඇත. ශ්‍රී ලංකාවට අවේනික කුරළු වර්ග හා සත්ව වර්ග 20ක පමණ මෙහි දකින්නට ලැබේ.

මිදුම් කඳුකරයේ පාරාදිසය යන දැක්ම යටතේ සංවේදී පරිසර පද්ධතිය ආරක්ෂා කරමින් සියළු දෙනාට තෘප්තිමත් විය හැකි නගරයක් බිහි කිරීමේ දැක්ම යටතේ ප්‍රධාන ඉලක්ක වශයෙන් පවතින පරිසර පද්ධතිය ආරක්ෂා කරමින් පිරිසිදු ජල මූලාශ්‍රයක් ඇති කිරීම හඳුනා ගෙන ඇති අතර එය මෙම සංවේදී පරිසර පද්ධතිය ආරක්ෂා කර ගැනීමෙහිලා සම්පූර්ණ කර ගත යුතු ඉලක්කයක් වේ. ප්‍රධාන අරමුණු වශයෙන් පවතින වනාන්තර පද්ධතිය ආරක්ෂා කර ගැනීම ජල මූලාශ්‍රවල ජලයේ ගුණාත්මක බව ඉහළ නැංවීම, ගැප් (GAP) සහතික කෘෂිකාර්මික භාවිතයන් ඇති කිරීම යන අරමුණු හඳුනාගෙන ඇත්තේ මෙම පාරිසරික සංවේදීතාව ආරක්ෂා කිරීමටයි.

මෙම සංවර්ධන සැලැස්මේ දැක්ම වන්නේ මිහිදුම් කඳුකරයේ පාරාදිසය වන අතර ඒ සඳහා වන ප්‍රධාන ඉලක්ක ලෙස පවත්නා පරිසර පද්ධතිය ආරක්ෂා කර ගැනීම හා පිරිසිදු ජල මූලාශ්‍ර පද්ධතියක් යටතේ

අරමුණු 5ක් හඳුනාගෙන ඇත. ඒ අතුරින් 2028 වන විට පිරිසිදු පානීය ජලය සැපයීම ප්‍රධාන ජලාශ වල ජලයෙහි ගුණාත්ම භාවය වැඩි කිරීම ජල මූලාශ්‍ර ආශ්‍රිතව අනවසරයෙන් අල්ලාගත් ප්‍ර දේශ නිදහස් කර ගැනීම හා දැනට පවත්නා වනාන්තර ප්‍රතිශතය එලෙසම පවත්වා ගැනීම යන අරමුණු ප්‍රධාන වන අතර ඉහත කී සංවේදී පරිදර පද්ධතිය ආරක්ෂා කර ගැනීමේ උපාය මාර්ග තුළින් මෙකී ඉලක්ක හා අරමුණු සපුරා ගැනීමට සෘජුව දායක වේ.

එසේම දියුලන ආර්ථික සංවර්ධනයක් හා නුවරඑළිය ආවේනික ගති ලක්ෂණ මුර්තිමත් කිරීම යන අනෙකුත් ඉලක්ක සම්පූර්ණ කිරීමද පූර්ණ ලෙස මෙම උපාය මාර්ගය දායක වේ. විශේෂයෙන් නුවරඑළියට ආවේනික වනාන්තර පද්ධති ආරක්ෂා කිරීම තුළින් නගරයට පිවිසෙන සංචාරකයින්ගේ දර්ශනීය තල හා භූ දර්ශන අලංකරණද වැඩි වේ. පරිසර සංවේදී හරිත සංවලන නගරයක් බවට පත් කිරීම ඒ තුළින් සංචාරක වර්ධනය ඇති කර ගැනීමත් හේතු වේ. මෙය දල සංචාරක රාත්‍රී 4ක් සඳහා වන අරමුණු ලගා කර ගැනීමටද වක්‍රාකාරව සහය වේ.

**6.4.1.2. උපාය මාර්ග**

**1 - සංවේදී සංරක්ෂිත වනාන්තර පද්ධතියක්**

පසුගිය වසර 5ක් තුළ ප්‍රදේශයේ වනාන්තර ගහනය 6%කින් පමණ අඩු වී ඇති බැවින් ඉදිරියේදී දැනට පවත්නා 34%ක් වූ වන ගහනය අඩු නොවීමට මෙයින් බලාපොරොත්තු වේ. පවතින වනාන්තර සීමාවන් වෙන් කොට කලාපකරණයට ලක් කිරීම එම වනාන්තර කලාප කිසිදු ඉදිකිරීමක් සඳහා ඉඩ නොදීමේ රෙගුලාසි පැනවීමත් මෙයින් තවදුරටත් තහවුරු වේ. තවදුරටත් අනවසරයෙන් වනාන්තර එලිකිරීම් වැලැක්වීම සඳහා යාබද කලාප වල මායිම් දිගේ අවරෝධක උපක්‍රමයක් ලෙස අඩි පාරවල් සැකසීම සිදුකල යුතුයි. මෙම මාර්ග ජනතාවගේ ඇවිදීමේ හා පරිසරය විදීමේ අවශ්‍යතාවන්ද සම්පූර්ණ කරනු ලැබේ.

එසේම වනාන්තර කලාපයට මායිම් වන කලාප අවරෝධක කලාපයක් ලෙස නම් කිරීම එහි සංවර්ධන කටයුතු සීමා කිරීමත් වනාන්තර මායිමේ සිට අවම මීටර් 6ක රක්ෂිතයක් ඉදිකිරීම් සඳහා පවත්වා ගැනීමට රෙගුලාසි පැනවීමත් පවත්නා වනාන්තර පද්ධතිය ආරක්ෂා කර ගැනීමට උපකාරී වේ.

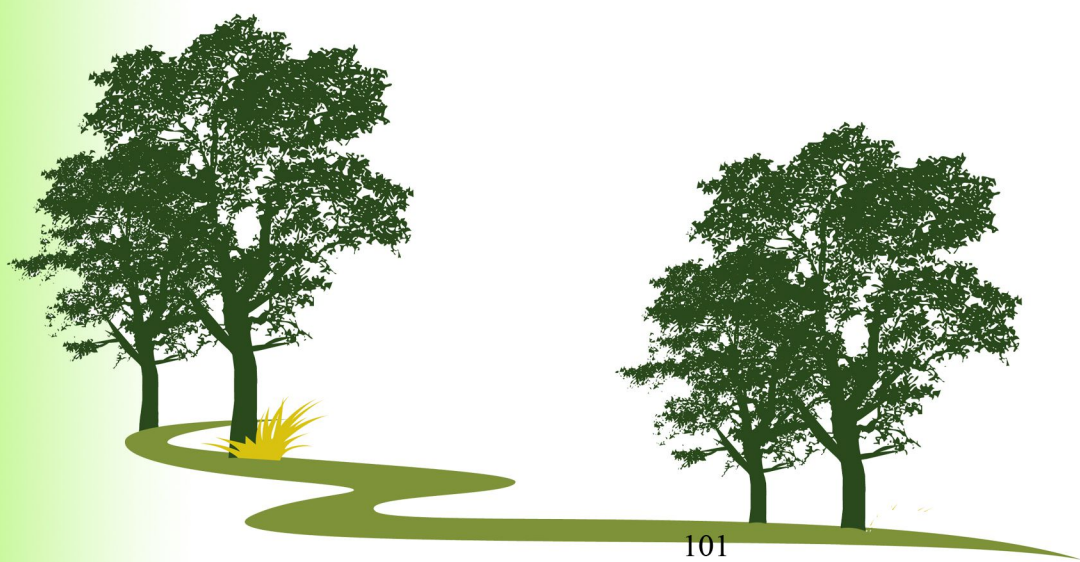

සිතියම අංක 6.4- යෝජිත වනාන්තර පද්ධතිය

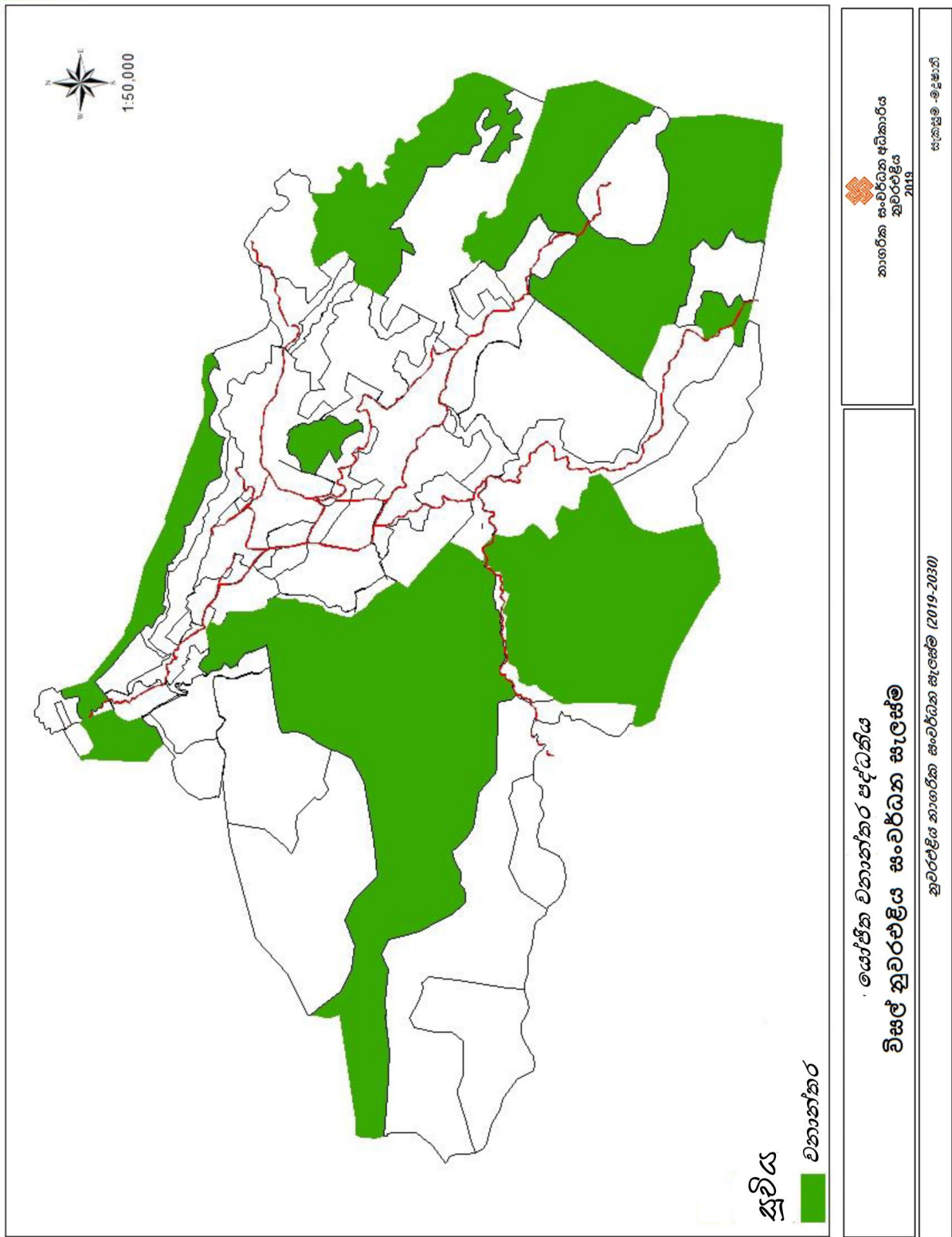

## 2 - ජල මූලාශ්‍ර සඳහා රක්ෂිත වෙන් කිරීම

ප්‍රධාන ජල මාර්ග සඳහා අවම රක්ෂිතයක් පැන වීමත් ග්‍රෙගරි වැව අවට කලාපය සංවේදී පරිසර සීමාවක් ලෙස නම් කර ඉදිකිරීම් පාලනය කිරීමත් බැරැක්ප්ලේන් ජලාශය අවට සීමා මායිම් පනවා ඒ වටා පදික හා පාපැදි මංකීරු ඉදිකිරීම් තුළින් ජල මූලාශ්‍ර ආරක්ෂා කිරීමට බලාපොරොත්තු වේ.

එසේම ජලවහන පද්ධතියට මල අපද්‍රව්‍ය හා අනෙකුත් අප ජලය එක්වීම වැලැක්වීම සඳහා නව ඉදිකිරීම් සඳහා අපජලය පිරිපහදු පද්ධතියක් අනිවාර්යය කිරීමේ රෙගුලාසි පැන වීමද නව ක්‍රියා මාර්ගයකි. පවතින හෝටල් හා සංචාරක හෝටල් සඳහා පොකුරු ක්‍රමයට පිරිපහදු පද්ධතීන් ඇති කිරීමත් දැනට නුවරඑළිය මහ නගර සභාව හා JICA ආයතනය ඒකාබද්ධව ක්‍රියාත්මක කරනු ලබන මධ්‍යම මලාපවාහන පද්ධතිය ක්‍රියාත්මක කිරීමත් තවදුරටත් පරිසර සංවේදිතාවය ආරක්ෂා කර ගැනීමට ඉවහල් වේ. යෝජිත මලාපවාහන පද්ධතිය සඳහා ඉඩම් කොටස් වෙන් කිරීමත් මෙම සැලසුම මගින් හඳුනාගෙන ඇත. ජල මූලාශ්‍ර ආශ්‍රිත හා එහි ආවරණය කරන ඉඩම් වල යහපත් කෘෂිකර්මය (ගැජ්) අනිවාර්යය කිරීම සඳහා රෙගුලාසි පැනවීම.

## 3 – ජලාශ්‍රිත ක්‍රියාකාරකම් (Water front activity)

නානුඔය ඇල, බැරැක්ප්ලේන් ඇල හා අතුරු ඇල මාර්ග අවම රක්ෂිතයක් නියම කිරීමත් එකී රක්ෂිතයන් තුළින් ජනතාවට ඇවිදීමේ මංකීරු හා ජල මාර්ග වල පාරිසරික තත්වය විදගැනීමේ පහසුකම් සැපයීම තුළින් ජල මාර්ග රක්ෂිත ආක්‍රමණය කිරීමත් අපවිත්‍ර වීමත් අවම වේ.

## 4 - පාරිසරික සංවේදී ස්ථාන ආරක්ෂා කිරීම උදෙසා සීමා කොන්දේසි පැනවීම

පාරිසරික වශයෙන් සංවේදී ස්ථාන හඳුනා ගැනීම හා සංවේදී කලාප ලෙස නම් කිරීම ද ඒ අනුව සංවේදී කලාප 1,2, 3 ලෙස කලාපකරණයේදී වෙන් කිරීම ප්‍රධාන උපාය මාර්ගයක් වේ. සංවේදිතා අධ්‍යයනයන් අධිසංවේදී කලාප ලෙස හඳුනා ගන්නා ලද ප්‍රදේශයන් මෙම කලාපකරණයට භාජනය කරන ලදී.

ශාන්තිපුර හා උඩරදැල්ල වනාන්තර සීමාවට මායිම් ප්‍රදේශය, ශාන්තිපුර පිවිසුම් මාර්ගය බඹරකැලේ අධි බැවුම් කොටස, බඹරකැලේ නානුඔය ඇල දෙපස කොටස, ශාන්ත ඇන්ඩ්‍රෆ් පාර පල්ලිය ඒ ආශ්‍රිත වනාන්තර ප්‍රදේශය, ග්‍රෙගරි වැව ජලය පිටවන සිට බැරැක්ප්ලේ දක්වා ඇල දිගේ බිම් තීරුව, යුනික්විච්ච වනාන්තරයට යාබද කොටස මේ අතර ප්‍රධාන තැනක් ගනී. මෙම ප්‍රදේශයන් වල ඉදිකිරීම් සඳහා දැඩි කොන්දේසි පැනවීමත් වන වගාව ආරම්භ කිරීමත් සංවේදී තාවය ප්‍රගුණ කිරීමට සහයක් වන ඇත. එසේම සංවේදී දර්ශන පද්ධති තේ වගා බිම් කොටස් ද ඉදිකිරීම් වලින් නිදහස් කිරීම සඳහා රෙගුලාසි පැනවීමට මෙමගින් කටයුතු කරනු ලැබේ. ඒ යටතේ වින්ඩිකෝනර් ප්‍රදේශය ආශ්‍රිත තේ වගාව බඹරකැලේ තේ වගා භූමිය සංවේදී කලාප ලෙස හඳුනා ගෙන ඇත.



සිතියම අංක 6.5 - සංවේදී කලාප

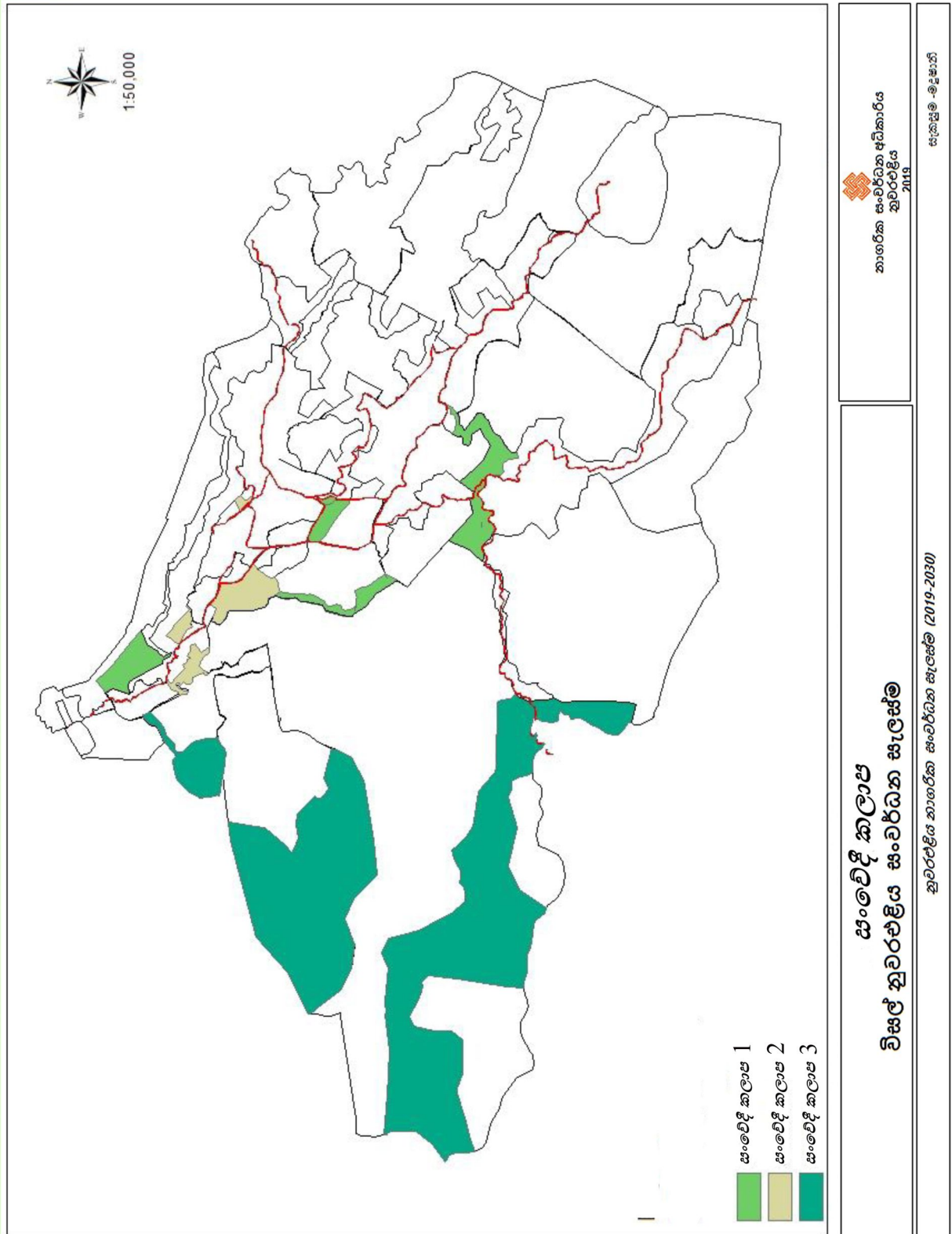

**උපාය මාර්ග 5 - දර්ශන තල අවහිර වීම වැලැක්වීම හා හරිත ගහනය වැඩි කිරීම**

පාරිසරික සුන්දරතාවය හා සංවේදිතාව නුවරඑළියට පැමිණෙන සංචාරකයින්ටත් අනෙකුත් ජනතාවටත් විදගැනීම සැලැස්වීම සඳහා මේ තුළින් තවදුරටත් සංචාරක ආකර්ෂණය වැඩි කිරීම මෙම ගිණුම අරමුණු කෙරේ. නගරය වටා ඇති කඳු පන්තීන් වල දර්ශන තල අවහිර වන ආකාරයේ ඉදිකිරීම් සඳහා ඉඩ නොදීමටත් සෑම කඳු පන්තියකම 2/3 ක ප්‍රමාණයක් ප්‍රධාන පිවිසුම් මාර්ග ආශ්‍රිතව දර්ශනය වීමට සැලැස්වීම සඳහා ඉදිකිරීම් පාලනය කිරීම මෙහි අදහස් කෙරේ.

එසේම ප්‍රදේශයේ ඉදිකරනු ලබන සියළුම ඉදිකිරීම් හා සමගාමීව ඒ ඒ පරිශ්‍රයන් වල අවම වශයෙන් ගස් 5ක් සිටුවීමේ රෙගුලාසි පැනවීමත් දැනටමත් ඉදිකර ඇති ගොඩනැගිලි ආවරණය කිරීම සඳහා නව වන වගාවක් සෑම පරිශ්‍රයක් තුළ ආරම්භ කිරීමත් සිදුකල යුතුයි. එසේම ග්‍රෙගරි වැව වටා නව වන වගාව ආරම්භ කිරීමත් නගරයේ අනෙකුත් ප්‍රදේශ වල මාර්ග මායිමට යාබදව රුක් රෝපණ ව්‍යාපෘති සිදුකිරීමත් මෙම සංවේදි පරිසරය පවත්වා ගෙන යාම සඳහා තවදුරටත් ඉවහල් වනු ඇත.

**උපාය මාර්ග 6 - පාරිසරික හිතෙහි කෘෂිකාර්මික භාවිතයක්**

විසල් නුවරඑළිය සංවර්ධන සැලැස්ම කලාපය තුළ ප්‍රධාන ආර්ථික මාර්ගයක් ලෙස උඩරට එළවළු වගාව හඳුනාගෙන ඇති වුවද ඒ තුළින් පරිසරයට ජල මූලාශ්‍ර වලට සිදුවන අපවිත්‍රතාවය පිළිබඳව ගැටළු තුළින් හඳුනාගෙන ඇත. ඒ හෙයින් ප්‍රදේශයේ ඇති හෙක්. 200ක පමණ වූ උඩරට එළවළු වගාව තුළින් අවම පරිසර හානියක් සිදුවන ආකාරයට කෘත්‍රීම පොහොර හා කෘමි නාශක භාවිතය අවම කර කාබනික වගාවක් කෙරෙහි නැඹුරු කිරීම මින් අදහස් කෙරේ. ඒ අනුව සියළුම කෘෂිකාර්මික කටයුතු කෘෂිකාර්මික දෙපාර්තමේන්තුවේ GAP සහතිකය ඇතිව පවත්වා ගෙන යාමට නිර්දේශ කරනු ලැබේ. මේ අනුව සෂ අපද්‍රව්‍ය බැහැර කිරීමේ උපාය මාර්ග යටතේ සෑම ගෙවත්තකම කොම්පෝස්ට් බඳුනක් පිහිටුවීමේ අරමුණට අනුව මෙම උපාය මාර්ග සමගද ගැලපේ.



### 6.4.2 හුදුර්ගන අලංකරණ සැලැස්ම

#### 6.4.2.1. හැඳින්වීම.

ස්වභාවික සෞන්දර්යය අතිශය හා ස්වභාවික සෞන්දර්යය නිසාම ජනාදරයට පාත්‍ර වූ නුවරඑළිය ප්‍රදේශය හුදුර්ගන අලංකරණය විශේෂ වූවක් ලෙස සැලකිය හැකිය. විසල් නුවරඑළිය කලාපය තුළ පිහිටි සංවර්ධිත පරිසරයම හුදුර්ගන පරිසරයකින් යුක්ත වීම ඊට ප්‍රධාන හේතුවක් වේ. විශේෂයෙන්ම අතීතයේ පටන් ස්වභාවික සංවේදී කලාපයක් බවට නම්කර තිබීමත් බ්‍රිතාන්‍ය පාලන සමයේදී නුවරඑළිය පිවිසීමෙන් පසුවද Resot එකක් ලෙස පවත්වාගෙන යාමටද හේතු වූයේ නුවරඑළියේ පවතින ස්වභාවික පාරිසරික හු අලංකරණයයි. වර්තමානයේ සංචාරක ක්ෂේත්‍රය වර්ධනය වීමටද මෙම ස්වභාවික පාරිසර පද්ධතිය පදනම් කර ගත් හුදුර්ගන හේතු වී ඇත.

පවත්නා වනාන්තර පද්ධතිය, තේ වගාව ස්වභාවික ජල දහරා දියඇලි, විවෘත භූමි, ගෝල්ෆ් ක්‍රීඩා පිටිය, ග්‍රෙගරි වැව ආශ්‍රිත පාරිසරික කලාපය ආදිය ප්‍රධාන අංගයන් ඒ අතර වේ. විසල් නුවරඑළිය සංවේදී කලාප තුළ හෙක්ටයාර් 18 වූ වනාන්තර පද්ධතියත් හේක්ටයාර් 2 පමණ වූ විවෘත භූමි හා ක්‍රීඩා පිටි මෙන්ම 13.3 වූ තේ වගාව හා 5 පමණ වන ජල ආශ්‍රිත පැතිරීම් ද හෙක්ටයාර් 8.5 පමණ වන උඩරට කෘෂිකාර්මික මෙම හුදුර්ගන අලංකරණය නිවුර කරවයි.

වර්තමානයේ මෙම ස්වභාවික පරිසර පද්ධතීන්ට අමතරව බ්‍රිතාන්‍ය යුගයේ ඉදිකරන ලද 130ක් පමණ වූ බ්‍රිතාන්‍ය ගෘහ නිර්මාණ ශිල්පී ලක්ෂණ වලින් හෙබි ගොඩනැගිලිද මානව නිර්මාණය ලෙස හු අලංකරණය තව දුරටත් වර්ධනය කරයි. එසේම පසු කාලීනව ඉදිකරන ලද ග්‍රෙගරි උද්‍යානය, වික්ටෝරියා උද්‍යානය ද හුදුර්ගන අලංකරණය තව දුරටත් වර්ධනය කරයි.

.කෙසේ වෙතත් වර්තමානයේදී මෙම නුවරඑළියට ආවේනිකව ස්වභාවික හුදුර්ගන තව දුරටත් හීන වීමට ලක්ව ඇති අතර අධි උස ගොඩනැගිලි ඉදිකිරීම හේතුවෙන් හුදුර්ගන පත අවහිරවීම, ස්වභාවික වනාන්තර ප්‍රමාණය හීන වීම ස්වභාවික දිය ඇලි, ජල මාර්ග දර්ශනය නොවීම හා ජල මාර්ග අපවිත්ර වීම. මේ තත්වයට ප්‍රධාන වශයෙන් බලපානු ලබයි. එසේම ආවේනික ගෘහ නිර්මාණ ශිල්පී වෙනුවට වෙනත් ගෘහ නිර්මාණ ශිල්පී ලක්ෂණ භාවිතා වීමද අලංකරණයට බාදාවක් වී ඇත. ස්වභාවික හරිත ඉදිකිරීම් වෙනුවට නිර්මිත ඉදිකිරීම් වැඩිවීමද පසුගිය කාලයේදී දක්නට ලැබේ.

#### 6.4.2.2. උපාය මාර්ග

##### 01. ස්වභාවික හු දර්ශන තල ප්‍රවර්ධනය

ස්වභාවිකව ඇති හුදුර්ගන අලංකරණ ප්‍රවර්ධනය කිරීමත්, ඉදිරි හුදුර්ගන සංවර්ධනයේදී ස්වභාවික පරිසර පද්ධතීන් සඳහා මූලිකත්ව දීමත් මෙයින් අදහස් කෙරේ. ඒ අනුව ඉදිරියේදී කෘත්‍රීමව කරන ලද හුදුර්ගනයට වඩා ස්වභාවිකව පවතින පරිසර පද්ධතීන් පවත්වා ගෙන යාමට සිදුවනු ඇත.

ස්වභාවික වනාන්තර පද්ධතිය ආරක්ෂා කිරීම හා නව නුවරඑළිය ආවේනික ස්වදේශීය ශාක රෝපනය සඳහා පහත සඳහන් ස්ථාන හඳුනාගෙන ඇත. ඒ අනුව බඹරකැලේ, ශාන්තිපුර සංවේදී කලාපය හා යුනික්විච් සංවේදී කලාපය, නානුඔය ඇල දෙපස, ග්‍රෙගරි වැව ඉහල වැව කොටස, ග්‍රෙගරි වැව ලේක් ක්ලබ් ඉදිරිපස රථවාහන ගාල, තුරහ තරග පිටිය, උඩපුස්සල්ලාව මාර්ග රක්ෂිතය, බ්ලැක්ෆ්‍රල් පාලම අසල හා නානුඔය ඇල දෙපස ප්‍රදේශ ස්වභාවික හුදුර්ගන පද්ධති ආරක්ෂා කිරීම සිදු කරනු ලැබේ.



02. නගර මධ්‍යයේ විනෝදාත්මක කලාපය හා භූඅලංකරණය

නගර මධ්‍යයේ පිහිටි ග්‍රෙගරි වැව කලාපය, තුරහ තරග පිටිය, ගොල්ලේ උද්‍යානය, වික්ටෝරියා උද්‍යානය හා ජනාධිපති මන්දිරය, සෙන්පති මැදුර හා අගමැති මැදුර ආශ්‍රිත භූමි කොටස් අවම ගොඩනැගිලි භාවිතයන් හා ස්වභාවික භූදර්ශන තලයන් ආරක්ෂා කරමින් සිදුකරනු ලැබේ. ඒ සඳහා කලාපකරණ රෙගුලාසි හා ගොඩනැගිලි රෙගුලාසි හඳුන්වා දෙනු ලැබේ.

03. සෑම ඉඩමකම ගෙවත්තක්

සෑම බිම් කට්ටියකම ඉදිකිරීම්, සීමාව අධි සංඝන්ව මිශ්‍ර හා අධි සංඝන්ව සංචාරක කලාප හැර අනෙක් කලාප 50% ලෙස රෙගුලාසි පැනවීමත්, අධි සංඝන්ව මිශ්‍ර හා අධි සංඝන්ව සංචාරක කලාපවල 60% ලෙස නම් කිරීමත් තුළින් ඉතිරි බිම් කොටසේ මල් වගාව, කෘෂිකර්මාන්ත හෝ භූදර්ශන අලංකරණ කටයුතු සඳහා නියම කිරීම හා සෑම ගෙවත්තකම අවම වශයෙන් ශාඛා 05 සිටුවීම අනිවාර්ය කිරීම.

04. ජල මාර්ග ආශ්‍රිත භූඅලංකරණ තුළින් නගර අලංකරණය

නුවරඑළිය ප්‍රධාන සම්පතක් වන ජල මූලාශ්‍ර ආශ්‍රිතව භූදර්ශන තල ආරක්ෂා කිරීම හා තවදුරටත් ප්‍රගුණ කිරීම මෙමගින් අපේක්ෂා කරනු ලැබේ. ඒ අනුව බැරෑස්ල්ලේන් ජලාශය අවට භූඅලංකරණ ව්‍යාපෘතිය, නානුඔය ඇල රක්ෂිතය භූදර්ශනය කිරීම, කටුමාන වැව හා ඇලේ රක්ෂිත කොටස් භූ අලංකරණය, මාගස්තොට වැව ආශ්‍රිතව භූ අලංකරණය කිරීම යන ව්‍යාපෘති ක්‍රියාත්මක කිරීමෙන් මෙම ඉලක්කය සපුරා ගැනීමට බලාපොරොත්තු වේ.

05. නගර අලංකරණය හා ස්වභාවික නිර්මිතයන් පවත්වා ගැනීම

නගර මධ්‍යයේ හා ප්‍රධාන මාර්ග ආශ්‍රිතව ඇති කොන්ක්‍රීට් නිර්මිතයන් හරිත වැසුම් මගින් ආවරණය කිරීමත් ඉදිරියේදී එවැනි ඉදිකිරීම් අවම කිරීමත් මෙමගින් ඉලක්ක ගත වේ . ඒ අනුව ප්‍රධාන මාර්ග ආශ්‍රිතව කොන්ක්‍රීට් නිර්මිතයන් අවම කිරීම හා දැනට පවතින ඉදිකිරීම් (බැම්/කාණු/තාප්ප) හරිත වැසුම් මගින් අලංකරණය මගින් ආවරණය කිරීම, වෙළඳ ව්‍යාපාර සඳහා නිශ්චිත දැන්වීම් පුවරු සඳහා සම්මත ප්‍රමාණයන් පැනවීම, අතුරු මාර්ග පිවිසුම් ආරම්භයේදී පොදු දැන්වීම් පුවරු හඳුන්වා දීම, වෙළඳ දැන්වීම් පුවරු සඳහා සීමා කොන්දේසි පැනවීම, මේ සඳහා රෙගුලාසි මගින් නිශ්චිත ප්‍රමාණය හා සවිකිරීම සඳහා නියමයන් ලබා දීම, ගොඩනැගිලි සඳහා නියමිත වර්ණ/වහලයේ වර්ණ නියම කිරීම, ගොඩනැගිලි සැලසුම් සඳහා නුවරඑළිය ආවේනික ගෘහනිර්මාණ ශිල්පී ලක්ෂණ රෙගුලාසි මගින් හඳුන්වා දීම, රෙගුලාසි මගින් ගොඩනැගිලි වල උස පාලනය කිරීම මගින් ස්වභාවික දර්ශන තල අවහිර වීම වලක්වාලීම හා නුවරඑළියට පිවිසුම් ස්ථාන අලංකරණය යටතේ නුවරඑළිය පිවිසෙන ප්‍රධාන ස්ථාන වල බ්ලැක්ග්‍රෑෆ්, ටොප්පාස්, කටුමාන හා බොරලන්ද ස්ථාන වල නුවරඑළියට ආවේණික ලක්ෂණ ඇතලුව භූදර්ශන කිරීම.



### 6.4.3 ආපදා කළමනාකරණ සැලැස්ම

#### 6.4.3.1 හැදින්වීම.

විසල් නුවරඑළිය සැලසුම් කලාපය තුළ නාය යාම් හා ජල ගැලීම් ආපදා ප්‍රධාන වශයෙන් හඳුනාගත හැකි අතර ගොඩනැගිලි පර්යේෂණ ආයතනයේ දත්තයන් අනුව නාය යෑමට ලක් විය හැකි වඩාත් අවධානම් කලාප 3ක් හඳුනාගෙන ඇත. (සිතියම් අංක )

ඒ අනුව යුනික් විච් ඉහළ කොටසේ අවධානම් කලාපය, බඹරකැලේ ඉහළ කොටසේ ශාන්තිපුර මාර්ගය ආශ්‍රිතව අවධානම් කලාපය හා වොටර්ෆිල්ඩ් ඉහළ කොටසේ අවධානම් කලාපය ලෙස පෙන්වා දිය හැකිය.

එසේම නුවරඑළිය ලැබෙන අධික වර්ෂා දිනවලදී ප්‍රධාන ජල මාර්ග උතුරු යෑමෙන් පහත්බිම් ප්‍රදේශ යටවීම නිසා ඒ ආශ්‍රිත ඇති නේවාසික ප්‍රදේශ වලට හානි පැමිණ වේ. පහත වගු අංක මගින් මෙම ආපදා තත්වයන් සඳහා බලපාන ස්ථාන විස්තර කර ඇත.

වගු අංක 6.1- ආපදා ස්ථාන

ස්ථානය	පවුල් සංඛ්‍යාව	ආපදාව
PWD නිවාස	60	ජල ගැලීම්
ශාන්ත ඇන්ඩ්‍රියාස් ඩ්‍රැයිව්	20	ජල ගැලීම්
ජෙම්ස් විදිය	25	ජල ගැනීම්
යුනික් විච් ඉහළ කොටස	58	නාය යෑම්
තුරහ තරග පිටිය	54	ජල ගැලීම්
මහින්ද මාවත දෝව කොටස	34	ජල ගැනීම්

සිතියම් අංක 6.13 - සංවේදී පරිසර පද්ධතීන්

#### 6.4.3.1 උපාය මාර්ග

1. ආපදා සහිත කලාප උණ සංවර්ධන කලාප ලෙස නම් කිරීම.

යුනික්විච් ඉහළ කොටස, බඹරකැලේ ඉහළ කොටසේ ශාන්තිපුර ඉහළ කොටස සංවේදී කලාප ලෙස නම් කිරීමත් වොටර්ෆිල්ඩ් ඩ්‍රැයිව් ඉහළ කොටස, බොරලන්ද වන රක්ෂණයට යාබද කොටස අඩු සනත්ව නේවාසික කොටස ලෙස නම් කිරීමත් සංවර්ධන කටයුතු පාලනය කිරීමත්

1. පදිංචි පවුල් ප්‍රතිස්ථාපනය කිරීම

- i. තුරහ තරග පිටියේ පදිංචි පවුල් 54 දෙනා ඉහළ උන්නතාංශ ක්‍රීඩා සංකීර්ණ ව්‍යාපෘතියට සමගාමීව භාවාච්චිය නුවරඑළිය මහ නගර සභා ඉඩම් වලට ප්‍රතිස්ථාපනය කිරීම
- ii. නව නිවාස සංවර්ධන ව්‍යාපෘතිය යටතේ යුනික්විච් ඉහළ කොටසේ පදිංචි පවුල් 24 ස්ත්‍රී වත්ත වෙත ප්‍රතිස්ථාපනය කිරීම



- 2. ප්‍රධාන ජලාශ වල තැන්පත් වී ඇති රොන් මඩ ඉවත් කිරීම
  - I. බරැක්ජලේන් ජලාශයේ සීමා මායිම් නම් කරළහි තැන්පත් වී ඇති රොන්මඩ ඉවත් කිරීම
  - II. කටුමාන ජලාශයේ රොන්මඩ ඉවත් කිරීම

- 3. ආපදාවට ලක්වී ඇති ඇල මාර්ග පුළුල් කිරීම

බරැක්ජලේන්, වෝටර්ෆිල්ඩ් ඩ්‍රයිව්, තලගල ඔය හා නානුඔය ගොල්ලේ ඉඩම හරහා කොටස පුළුල් කිරීම

**6.4.3.2. සංවර්ධන සැලසුම් දැක්ම / ඉලක්ක හා ගැලපීම**

දියුලන ඉසුරුමත් පුරවරයක් හා පවතින පරිසර පද්ධතිය ආරක්ෂා කර ගනිමින් නිසි ජල මූලාශ්‍ර පද්ධතියක් යන ඉලක්ක සැපරීම සඳහා ඉහත ආපදා කළමනාකරණ උපාය මාර්ග සෘජුව හා වක්‍රව සහය වේ. සංවේදී පරිසර පද්ධතිය ආශ්‍රිතව පවත්නා ජල මූලාශ්‍ර තුළින් නේවාසික භාවිතය අවම කිරීමත් තුළින් ජල මූලාශ්‍ර පද්ධති වල සිදුවන දූෂණය වලක්වා ගත හැකිය.

**6.4.3.3. අනෙකුත් උපාය මාර්ග හා සබැඳීම**

ආපදා කළමනාකරණය අවම කිරීම සඳහා ජල මූලාශ්‍ර හා ජලාශ වල ධාරිතාව වැඩි කිරීම, ජල බස්නා කාණු හා වැසි ජලය බැසයාම සඳහා වන උපාය මාර්ග සමග සබැඳේ. එසේම නිවාස සංවර්ධන ව්‍යාපෘතිය යටතේ යුනික්විච් ඉහළ කොටසේ නිවාස ප්‍රතිස්ථාපනයක්, ජේම්ස් විදියේ නිවාස සංවර්ධනයත් මෙම ආපදා කළමනාකරණ ව්‍යාපෘතිය හා ඒකාබද්ධවේ. එසේම ආර්ථික සංවර්ධන උපාය මාර්ග මගින් හඳුන්වා දී ඇති ඉහළ උන්නතාංශ ක්‍රීඩා සංකීර්ණ ව්‍යාපෘතිය යටතේ දැනටමත් පදිංචි අඩු ආදායම් නිවාස 54 ප්‍රතිස්ථාපන ව්‍යාපෘතියද මේ හා සබැඳේ.



චිත්‍ර අංක 6.6 - පරිසර සංරක්ෂණ සඳහා වන උපාය මාර්ග

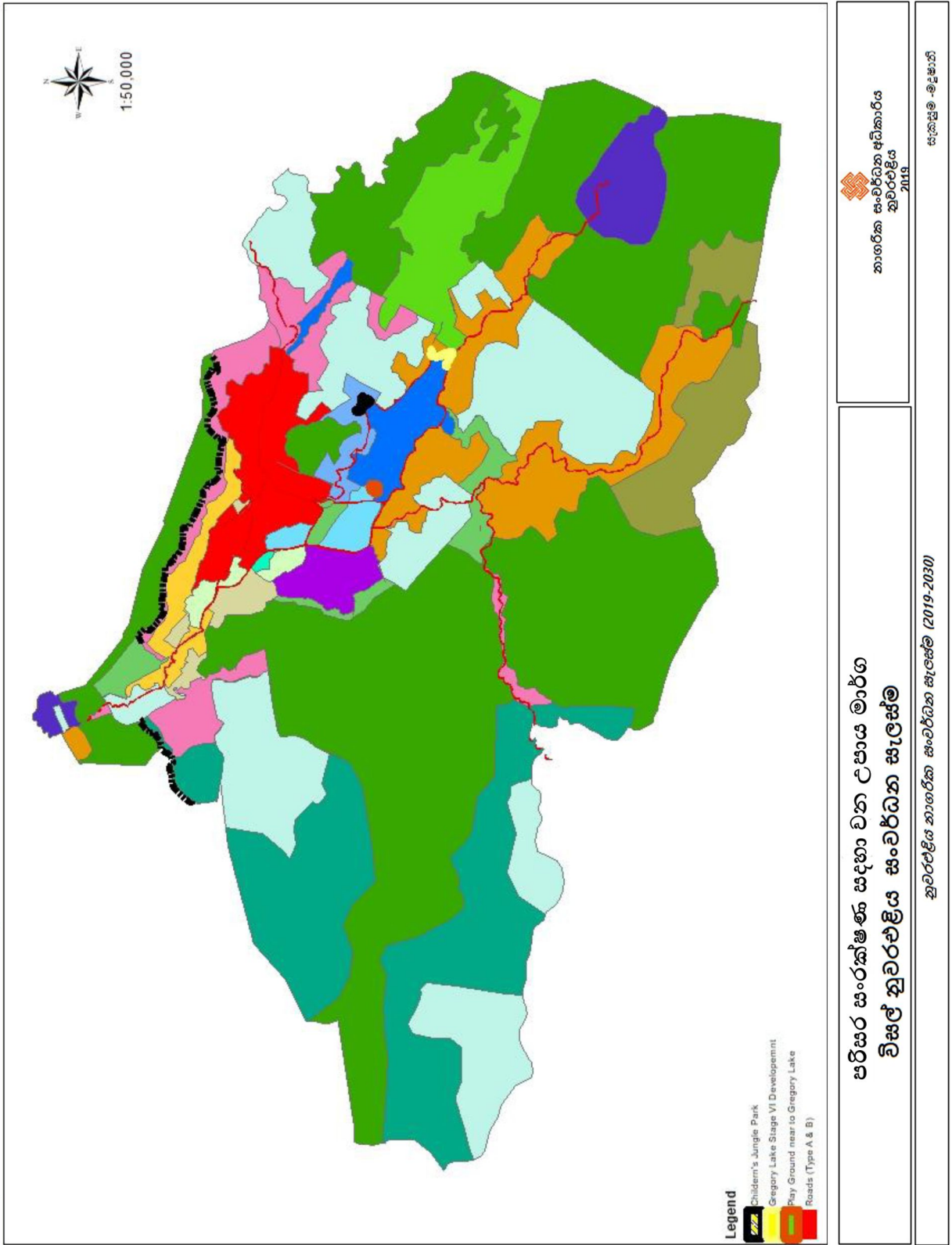

## 6.5 සාමාජීය හා භෞතික අපරව්‍යුහ පහසුකම් උපාය මාර්ග

### 6.5.1. සේවා සැලැස්ම

මිහිඳුම් කඳුකරයේ පරාදිසය යන ඉලක්කය කරා ගමන් කිරීමේදී විසල් නුවරඑළිය සංවර්ධන සැලසුම් කලාපය තුළ සියලු දෙනාට තෘප්තිමත් විය හැකි තිරසර සංවර්ධනයක් ඇති කර ගනිමින් නේවාසික, සංක්‍රමනික ජනතාවගේ සේවා අවශ්‍යතා සැලසුම් සහිතව ඉටු කිරීම සඳහා පහසුකම් සැලසීම මෙම සංවර්ධන සැලැස්මේ එක් අරමුණක් වේ.

විශේෂයෙන් සමස්ත ප්‍රදේශයටම 2028 වන විට වාර්ෂික සංචාරක ආගමනය මිලියන 4.5ක් මෙන්ම එය දෛනිකසාමාන්‍ය 24,000ක් වන ඉලක්කයක් හා 2028 වන විට නේවාසික ජනගහනය 60,000 ලෙස ඉලක්ක කර ඇත. එසේම නගරයට පැමිණෙන සේවා ලාභීන් සේවා සපයන්නන් වන අනෙකුත් සංක්‍රමනික ජනතාව 2017 වන විට 40000ක් පමණ වන අතර එය 2028 වන විට 60000ක පමණ අගයකට වර්ධනය වනු ඇත. (ඇමුණුම් 05 - ජනගහන පුරෝකථන) මේ අනුව මෙම නේවාසික හා සංක්‍රමණික ජනගහනය උදෙසා අවශ්‍ය සේවාවන් පිළිබඳව මෙම උපාය මාර්ගය යටතේ විග්‍රහ කරනු ලැබේ. ඒ අනුව ප්‍රධාන සේවාවන් අතුරින් නිවාස සෞඛ්‍ය හා අධ්‍යාපන යන සේවාව සඳහා වැඩි අවධානයක් මෙම සැලැස්ම මගින් යොමු කෙරේ.

#### 6.5.1 (අ) නිවාස

ප්‍රධාන වශයෙන් විසල් නුවරඑළිය කලාපය තුළ නිවාස වල තත්වය පහල මට්ටමක පැවතීම ගැටලුවක්ව පවතී. 21.6%ක ප්‍රතිශතයක් දරිද්‍රතා මට්ටමක් පිහිටීම මත ඔවුන්ගේ නිවාස වල තත්වය ප්‍රමාණයක් පහල මට්ටමක තිබීමක් දක්නට ලැබේ. එසේම අඩු පහසුකම් නිවාස මෙන්ම පැල්පත් නිවාස 2328 ප්‍රමාණයක් පැවතීමත් හඳුනාගත හැකිය. යුනික් විච්ච, කැලේගාල, නේස්බි වත්ත, ගැල්වේස්වත්ත, MC නිවාස, PWD නිවාස, පොලිස් පටුමග නිවාස, ස්ක්‍රබ්වත්ත, ස්ක්‍රබ් වත්ත වතු නිවාස මේ අතරින් ප්‍රධාන වේ.

එසේම ප්‍රදේශයේ තිබෙන නිවාස අහිමි පවුල් සංඛ්‍යාව 224ක් වන බව ජන හා සංඛ්‍යා ලේඛන දෙපාර්තමේන්තුව වාර්තා කරයි. 2016 වන විට පැල්පත් හා ජේලි නිවාස 2328 වේ.

විසල් නුවරඑළිය සංවර්ධන සැලැස්ම යටතේ මෙම 21.6%ක් වන අඩුපහසුකම් නිවාස ප්‍රමාණය 2028 වන විට 10%ක් දක්වා අඩු කිරීමේ ඉලක්කයක් හඳුනාගෙන ඇත. විසල් නුවරඑළිය කලාපයේ 2016 වර්ෂයේ ජනගහනය 49,331 ලෙසද 2017 වසරේ එය 52302ක් ලෙසද වන අතර පවත්නා ජනගහන වර්ධන වේගය අනුව කලාපය තුළ 60,000ක පමණ වන ජනගහනයක් අපේක්ෂා කල හැකිය.

2012 වසරේදී මුළු පවුල් සංඛ්‍යාව 11008 වන අතර එසේම 2017 වසරේදී මෙම ප්‍රමාණය 11,644 ක් පමණ වේ. ඒ අනුව කුටුම්භයක ප්‍රමාණය 4.4ක් ලෙස ගණනය කල හැකිය.

එසේම 2012 වර්ෂයේදී 242 වූ නිවාස හිගය 2017 වර්ෂයේදී 247ක් වේ. එසේම 2028 වසර වන විට අමතර ජනගහනය 7,698 ක් ඒකවන අතර ඒ සඳහා නිවාස 1,749ක් අවශ්‍යව පවතී.



2017 වසරේදී සමස්ත නිවාස 2.1%ක හිඟයක් පවතින බැවින් ඊට සාපේක්ෂව 2028 වන විට වැඩි වන නිවාස ප්‍රමාණයෙන් 3%ක ප්‍රමාණයක් සෘජු නිවාස සංවර්ධනයක් හා නිවාස 1443ක් වෙළඳපොළ ප්‍රවාහය මගින් වැඩි දියුණු වීමක්ද මෙම සැලැස්ම මගින් යෝජනා කරනු ලැබේ. ඒ අනුව,

2028 වන විට අවශ්‍ය අමතර නිවාස ප්‍රමාණය	1749
මුළු ප්‍රමාණයෙන් කල් ඉකුත් වූ නිවාස	116
2028 වන විට මුළු අවශ්‍යතාවය	<u>1865</u>
සෘජු නිවාස ඉදිකිරීම් 03%	179
2017 වසර වන විට හිඟ නිවාස	<u>247</u>
සම්පූර්ණ සෘජු නිවාස ඉදිකිරීම් ප්‍රමාණය	<u>422</u>
1. සෘජු නිවාස සැපයීම	422
2. වෙළඳපල ප්‍රවාහනය අනුව	1443

**6.5.1.(අ) උපාය මාර්ග**

**1. සෘජු නිවාස ව්‍යාපෘති**

මධ්‍යම පාන්තික නිවාස ව්‍යාපෘතීන් 02ක් ක්‍රියාත්මක කිරීම

- 1. ස්ක්‍රබ්වත්ත නා.සං.අධි ඉඩම 80
- 2. මධ්‍යම පාන්තික නිවාසයෝජිත - භාවාඵලිය  
    කාලගුණික විද්‍යා දෙපාර්තමේන්තු ඉඩම 100

වෙළඳපොළ ප්‍රවාහය අනුව නිවාස සංවර්ධනයට අවශ්‍ය පහසුකම් සැපයීමත් අපරව්‍යුහ පහසුකම් වර්ධනය කිරීමත් හා කාලපකරණ රෙගුලාසි, සැලසුම් රෙගුලාසි අනුව මධ්‍ය සණත්ව නේවාසික කලාප ලෙස බ්ලැක්ග්‍රෑල්, මීපිලිමාන, රුවන්පුර, කටුමාන, ප්‍රදේශ හඳුනා ගැනීම මෙම සැලසුම් මගින් ක්‍රියාත්මක කෙරේ.

**6.5.1.(අ) 2.දැනටමත් අඩු පහසුකම් නිවාස ප්‍රතිසංස්කරණය**

2012 දත්ත අනුව ජේලි හා පැල්පත් නිවාස 2328 (21.6) හා 2017 අනුව 2533ක් ලෙස හඳුනා ගත හැකිය. විශේෂයෙන් ආන්තික කලාපවල මෙන්ම වතු ආශ්‍රිත සේවක නිවාස ලෙස බොහොමයක් ජේලි නිවාස, පැල්පත් නිවාස, මේ තුලට අන්තර් ගත වන අතර එම නිවාස වැඩිදියුණු කිරීමේ උපාය මාර්ග ක්‍රම කිහිපයකට යෝජනා කරනු ලබයි.



වගු අංක 6.2 - නිවාස වැඩිදියුණු කිරීමේ උපාය මාර්ගය

අ.අ	ස්ථානය	නිවාස සංඛ්‍යාව	ඉඩමේ අයිතිය	නිවාස වැඩිදියුණු කිරීමේ උපාය මාර්ගය
1	බඹරකැලේ PWD නිවාස	55	ජාතික නිවාස සංවර්ධන අධිකාරිය	පවත්නාස්ථානයේම පෞද්ගලික අයෝජකයින් සමග ඒකාබද්ධව වැඩිදියුණු කිරීම
2	බඹරකැලේ වතු නිවාස	150	වතු සමාගම් / ඉ.ප්‍ර.කො.ස	මෙම ස්ථානයේම නා.සං.අධි මගින් ලබා දෙන සැලැස්මකට අනුව ඉදිකිරීම් කිරීම
3	ජෙම්ස් විදිය නිවාස	50	ගෝල්ෆ් නිවාස	පවත්නා ස්ථානයේම පෞද්ගලික අයෝජකයින් සමග ඒකාබද්ධව වැඩිදියුණු කිරීම
4	ලේඩ් මැක්ලම් පාර Mc නිවාස	400	නුවරඑළිය මහ නගර සභාව	ආකෘතිමය විසඳුමක් මගින් පොදු විවෘත ප්‍රදේශ හා ප්‍රවේශ ඉඩ ප්‍රමාණය වැඩි දියුණු කර ගැනීම
5	ගැල්වේස් උද්‍යාන නිවාස	60	නුවරඑළිය මහ නගර සභාව	පවත්නා ස්ථානයේම නිසි සැලැස්මකට සංවර්ධනය කිරීම හා අවශ්‍ය අපරව්‍යුහ පහසුකම් සැපයීම.
	ස්ක්‍රබ් වත්ත	300	LRC / වතු පහසුකම්	පවත්නා ස්ථානයේම සංවර්ධනය කිරීම.

සිතියම් අංක 6.2 - යෝජිත ඉඩම් පරිහරණ සැලැස්ම

6.5.1.(අ) 3 නව ස්ථාන වෙත විතැන් කිරීමේ උපාය මාර්ග

වගු අංක 6.3- නිවාස ඉදිකිරීමේ උපාය මාර්ගය

අංකය	ස්ථානය	නිවාස සංඛ්‍යාව	ඉඩමේ අයිතිය	නිවාස ඉදිකිරීමේ උපාය මාර්ගය
1	යුනික් විවි නිවාස	54	රජයේ	මේ වෙනුවෙන් ස්ක්‍රබ් වත්ත කොටසේ අක්කර 2ක් අත්පත් කරගෙන එහි පදිංචි කිරීම හා ඒ සමගම ස්ක්‍රබ් වත්ත නිවාස කොටසක් අලුතින් ඉදිකිරීම.
2	ස්ක්‍රබ් වත්ත	100	රජයේ	නව නිවාස වල අලුතින් පදිංචි කිරීම
3	ගෝල්ෆ් නිවාස	54	ගොල්ෆ් ක්‍රීඩාංගනය - නුවරඑළිය මහ නගර සභාව	යෝජිත ඉහළ උන්නතාංශ සංකීර්ණ ව්‍යාපෘතිය සමග ඒකාබද්ධව ඉදිකිරීම.
4	බොරලන්ද අඩු ආදායම් නිවාස සංකීර්ණය	50	නාගරික සංවර්ධන අධිකාරිය	පවත්නා ස්ථානයේම අයිතිකරුවන්ගේ ආයෝජනය ඉදිකිරීම් කිරීම.

### 6.5.1 (ආ) අධ්‍යාපනය

විසල් නුවරඑළිය සංවර්ධන කලාපය තුළ ප්‍රාථමික හා ද්විතීක අධ්‍යාපන මට්ටම දිස්ත්‍රික්කයේ අනෙක් කලාප සමග සංසන්දය කිරීමේදී පහළ අගයක් ගනී. 2016 වසරේදී ජාතික වශයෙන් අ.පො.ස (සාපෙළ) සමත් ප්‍රතිශතය 71%ක් ලෙස හා උසස්පෙළ සමත් ප්‍රතිශතය 70%ක් ලෙස පැවතියද මෙම කලාපයේ එය පිලිවෙලින් 53% ක් හා 50% අගයක් ගනී. මෙම කලාපයේ පාසල් 14 පවතින අතර ලමුන් 8600 පමණ අධ්‍යාපනය ලබයි. ඉන් 30%ක් පමණ කලාපයෙන් බාහිරව දෛනිකව අධ්‍යාපන කටයුතු සඳහා නගරයට ඇදී එයි.

#### 6.5.1 (ආ) 1. උපාය මාර්ග.

1. ප්‍රදේශයේ පාසල් 14ක් අතරින් ප්‍රමාණවත් ක්‍රීඩා පිටි ඇත්තේ පාසල් 05ක පමණක් වන අතර ප්‍රධාන පාසල් 04ක නව ක්‍රීඩා පිටි සංවර්ධනයක් මෙම සංවර්ධන සැලසුම් මගින් යෝජනා වේ.

1. භාවාච්චිය වර්ධනය ක්‍රීඩා පිටිය විධිමත්ව සංවර්ධනය කිරීම.
2. මිපිලිමාන සේනානන්ද විදුහලේ ක්‍රීඩාංගනය සංවර්ධනය කිරීම
3. කළුකැලේ ප්‍රාථමික විදුහලේ ක්‍රීඩාංගනය සංවර්ධනය කිරීම
4. මාගස්තොට මද්දුම බණ්ඩාර විදුහලේ ක්‍රීඩාංගනය සංවර්ධනය කිරීම

2. ප්‍රාථමික අධ්‍යාපන අංශ සංවර්ධනය

නේස්බිවත්ත,ගැල්වේස් ලැන්ඩ් නිවාස,MC නිවාස , යෝජිත ස්ක්‍රබ් නව නිවාස ආශ්‍රිතවහා යෝජිත ගෝල්ෆ් නිවාස වෙත විතැන් කිරීම් ව්‍යාපෘතිය ආශ්‍රිතව පෙර පාසල් සඳහා ඉඩකඩ වෙන් කිරීම.

3. තෘතීය අධ්‍යාපන සංවර්ධනය

ප්‍රදේශයේ තෘතීය අධ්‍යාපන සංවර්ධනය සඳහා ප්‍රධාන වශයෙන් ආයතන 4ක් පිහිටුවා ඇත. එනම් වෘත්තීය පුහුණු අධිකාරිය, ජාතික ආධුනිකත්ව හා කාර්මික පුහුණු කිරීමේ අධිකාරිය ,නුවරඑළිය කාර්මික විද්‍යාලය හා තරුණසේවා සභාව වේ. මීට අමතරව පෞද්ගලික අධ්‍යාපන ආයතන 02ක්ද පිහිටුවා ඇත.

ඉදිරි සංචාරක හා කෘෂිකර්මික සංවර්ධන ඉලක්ක කරගත් පාඨමාලා සඳහා නව අවස්ථා ඇතිකිරීම.

I. වෘත්තීය පුහුණු අධිකාරිය පරිශ්‍රය තුළ හෝටල් පාසලක් ආරම්භ කිරීම.

II. බඹරකැලේ ප්‍රාථමික විද්‍යාලය, මල් වගාව, කෘෂිකාර්මික / පශු සම්පත් සංවර්ධන ආශ්‍රිත වෘත්තීය පුහුණු මධ්‍යස්ථානයක් ලෙස පත් කිරීම

III. සිතාච්චිය බීජ අල පර්යේෂණ ආයතනය තුළ කෘෂිකාර්මික පිලිබඳකෙටිකාලීන පාඨමාලාවක් ආරම්භ කිරීම. ප්‍රදේශයේ ගොවියන්ට යහපත් කෘෂිකාර්මික පිලිබඳව දැනුවත් කිරීම හා යෝජිතGAPසහතික ක්‍රමවේදය සඳහා පාඨමාලාව අවතීර්ණ කිරීම



**6.5.1 (ඇ). පෞඛ්‍ය සේවාව**

ප්‍රදේශයේ ප්‍රධාන වෛද්‍ය පහසුකම් සපයන ස්ථානය ලෙස නුවරඑළිය මහ රෝහල පත්ව ඇත. එහි නව රෝහල් සංකීර්ණය සමග ජාතික රෝහලක් ලෙස පුළුල් කිරීමේ ව්‍යාපෘතියක් ක්‍රියාත්මක වන අතර වර්තමානයේ පවත්නා ඇදුන් ප්‍රමාණය 425 භා වන අතර දෛනික ලෙඩුන් ..... කට සේවය සලසනු ලබයි. වෛද්‍යවරුන් 105 වන අතර නේවාසික රෝගියෙකුට වෛද්‍ය අනුපාතය ..... වෙයි.එසේම යෝජිත නව රෝහල් සංකීර්ණය සමග ඇදුන් 525 ක් අමතර ඒකතු කරගනු ලැබේ.

**6.5.1 (ඇ).1. උපාය මාර්ග**

1. නව රෝහල් සංකීර්ණය ප්‍රමාණවත් රථ වාහන ගාල් පහසුකම් සංවර්ධනය කිරීම.
  - I. . ඒ අනුව නව රෝහල තුළට පැමිණෙන සේවා වාහන, වෛද්‍යවරුන්ගේ වාහන හා හදිසි පිටිසුම් මාර්ගයක් ලෙස ලේඩ් මැක්ලම් මාර්ගයෙන් නව ප්‍රවේශයක් නව රෝහල තුළට ලබා ගැනීම
  - II. . උඩපුස්සල්ලාව මාර්ගයේ සිට රෝහල තෙක් ඇති මාර්ගය අවම පළල මීටර් 12ක් ලෙස සංවර්ධනය කිරීම
  - III. රෝහලේ ප්‍රධාන රථවාහන ගාල සංවර්ධනය
  - IV. ප්‍රධාන රෝහල ආශ්‍රිතව අපජලය පිරිපහදු කරණය පුළුල් කිරීම හා රෝහල් අපද්‍රව්‍ය දහනාගාරයක් නව රෝහල් පරිශ්‍රයේ පිහිටුවීම

**2. පෞද්ගලික රෝහල් ප්‍රවර්ධනය**

නුවරඑළිය කලාපය තුළ වර්තමානයේ එක් පෞද්ගලික රෝහලක් පවතින අතර එහි ඇදුන් ධාරිතාව ඇදුන් 39ක් වේ. කෙසේ වෙතත් ඉදිරි සංචාරක අපරව්‍යුහ පහසුකම් ප්‍රවර්ධනය උදෙසා අධි ගණන්ව මිශ්‍ර කලාපය තුළ ඇදුන් 10-20 අතර පෞද්ගලික රෝහලක් සඳහා ඉඩදීම සුදුසු වේ.

**3. ආයුර්වේද ප්‍රතිකාර ප්‍රවර්ධනය**

දිස්ත්‍රික්කය තුළ ආයුර්වේද රෝහලක අවශ්‍යතාව පැන නගින අතර සංචාරක ව්‍යාපාරය සංවර්ධනයට සමගාමීව ආයුර්වේද ප්‍රතිකාර මධ්‍යස්ථානයක් ලෙස ආයුර්වේද රෝහලක් ඇති කිරීම. ඒ සඳහා රාජ්‍ය / පෞද්ගලික අංශයට විවෘත අවස්ථාවක් ලබා දීම හා ඉහල වැටුප් පාර නාගරික සංවර්ධන අධිකාරිය සතු ඕක්ලේ කොට්ච් ඉඩමෙන් අක්කර 02ක් ඒ සඳහා වෙන් කිරීම.



සිතියම අංක 6.8- සාමාජීය හා භෞතික අපරව්‍යුහ පහසුකම් උපාය මාර්ග

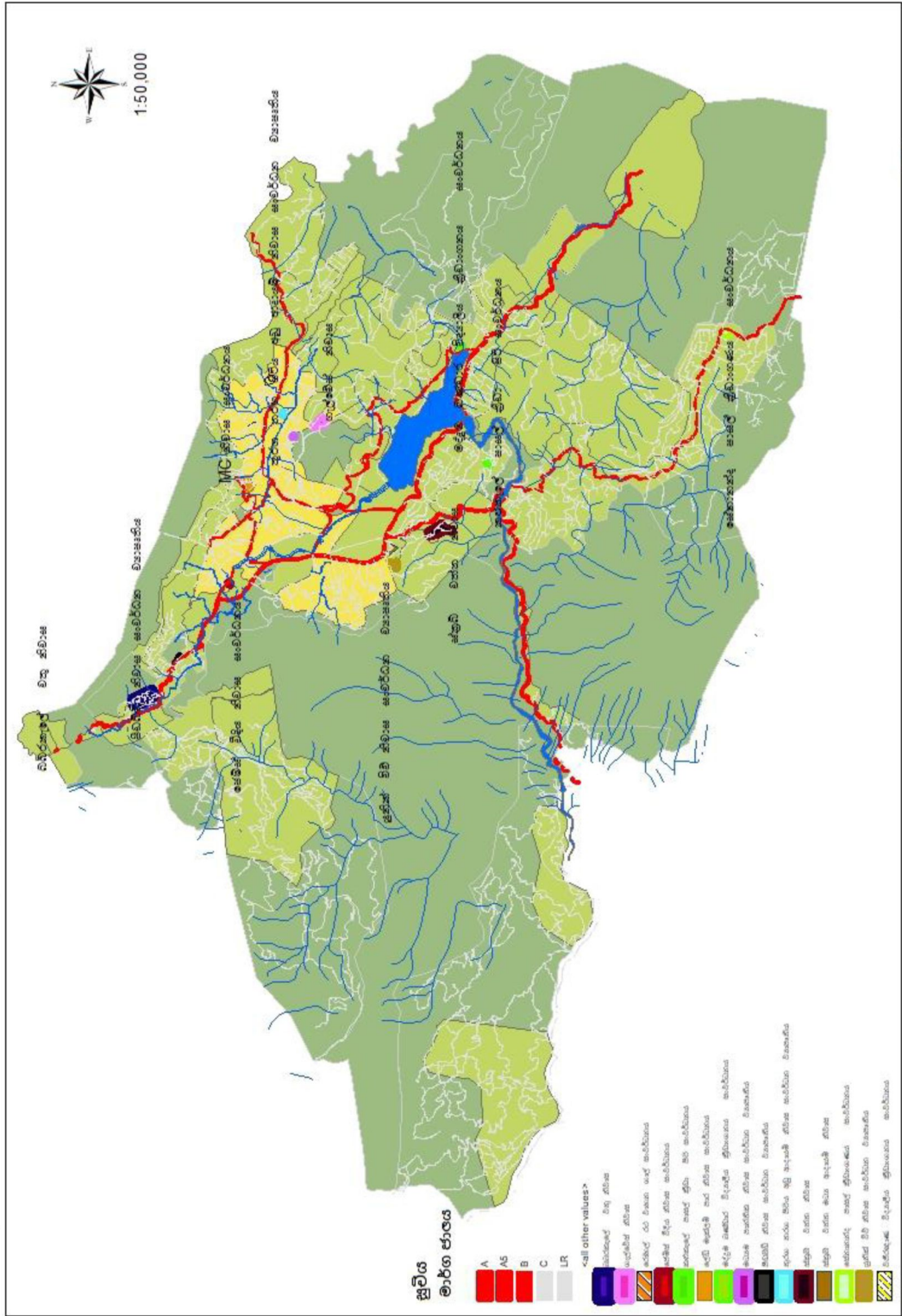

මිහිඳුම් කඳුකරයේ පාරාදීසය ලෙස දැක්ම පෙරදැරි කරගෙන පවතින පරිසර පද්ධතිය ආරක්ෂා කිරීම හා පිරිසිදු ජල මූලාශ්‍ර පද්ධතීන් හා, නුවරඑළියට ආවේනික ගති ලක්ෂණ මුර්තිමත් කිරීම හා දියුලන ආරථීක පුරවරයක් යන ඉලක්ක සම්පූර්ණ කර ගැනීම සඳහා මෙම සේවා උපාය මාර්ග සෘජුව හා වක්‍රව සහය වනු ලැබේ.

නව නිවාස ඉදිකිරීම හා දැනට පවතින අඩු පහසුකම් නිවාස සංවර්ධනය තුළින් දරුණා මට්ටම පහල අගයකට ගෙන ඒමත් ඒ තුළින් දියුලන ආරථීකයක් යන ඉලක්ක සපුරා ගැනීමට හැකි වනු ඇත. එසේම පරිසර සංවේදී පද්ධති වල ආශ්‍රිතව ඇති පී.ඩබ්.ඩී නිවාස යුනික් විවි නිවාස, විකල්ප ලබා දීම තුළින් පරිසරයට සිදු වන හානිය අවම කර ගැනීමත් ඒ තුළින් පරිසර පද්ධතිය ආරක්ෂා කර ගැනීම හා පිරිසිදු ජල මූලාශ්‍ර පද්ධතියක් යන ඉලක්ක සපුරා ගැනීමට හැකි වනු ඇත.

නුවරඑළිය නගරයේ 21% වන පැල්පත් හා අඩු පහසුකම් නිවාස ප්‍රතිශතය 10% දක්වා අඩු කිරීම යන අරමුණ යටතේ දැනට පවතින අඩු පහසුකම් නිවාස වැඩි දියුණු කිරීම තුළින් නුවරඑළියේ භූදර්ශන පට අවහිර වීම වැලැක්වීම හා පරිසර අලංකාරය වැඩි දියුණු වීම නිසා නුවරඑළියේ ගති ලක්ෂණ මුර්තිමත් කිරීම යන ගති ලක්ෂණ සපුරාලීමට හැකි වනු ඇත.

නව ක්‍රීඩාංගන සංවර්ධන හා ප්‍රාථමික පාසල් සංවර්ධනය තුළින් දියුලන ඉසුරුමත් පුරවරයක් සඳහා නේවාසික ජනතාවගේ ජීවන තත්වය ඉහළ නැංවීමටත් යෝජිත නේවාසික භාවිතය සඳහා ඉල්ලුම් වැඩි කිරීමට මිපිලිමාන හා බැලැක්ගුල් යන ප්‍රදේශ වල නේවාසික ආකර්ෂණය සඳහා ඉවහල් වනු ඇත.

තෘතීය අධ්‍යාපන සංවර්ධනය යටතේ සංචාරක ක්ෂේත්‍රයේ හා කෘෂිකාර්මික ක්ෂේත්‍රයේ පුහුණු ස්ථාන ඇති කිරීම තුළින් දෛනික සංචාරක ආගමනය 24000ක් සඳහා සේවා සැපයීමට අවශ්‍ය මානව සම්පත පුහුණු කිරීම සිදුකල හැක. එමගින් දියුලන ඉසුරුමත් පුරවරයක් යන ඉලක්ක සපුරා ගත හැක. නිවැරදි කෘෂිකාර්මික භාවිතයක් සඳහා ජනතාව හුරුකිරීමෙන් පරිසර පද්ධතිය ආරක්ෂා කර ගැනීම සඳහා ඉලක්ක සම්පූර්ණ කර ගැනීමට හේතුවේ.

සෞඛ්‍ය සේවාව යටතේ දැනටමත් සංවර්ධනය කරනු ලබන රෝහලේ රථවාහන ගාල් ප්‍රවර්ධනය තුළින් සෞඛ්‍ය පහසුකම් ලබා ගන්නා ජනතාවගේ සේවා සංවර්ධනයට ඉවහල් වන අතර එය දියුලන ඉසුරුමත් පුරවරයක් යන ඉලක්ක සපුරා ගැනීමට සහය වේ.

පෞද්ගලික රෝහල් ප්‍රවර්ධනය හා ආයුර්වේද රෝහලක් ඇති කිරීම තුළින් සංචාරක ආගමනයට රුකුලක් වන අතර ඒ තුළින් දියුලන ඉසුරුමත් පුරවරයක් යන ඉලක්ක සපුරා ගත හැකිවේ.



(ආ) ග්‍රැන්ඩ් හොටෙල් පාර, නව නුවර පාර හා උද්‍යාන පාර, ලේඩ් මැක්ලම් පාර, යුනික් විවි පාර ආශ්‍රිතව පදික මංතීරු ඇති කිරීම

(ඇ) සංචාරකයින් වැඩි පිරිසක් පැමිණෙන තදබදය වැඩි කාල වලදී නගරය තුළ නගර සේවා ප්‍රවාහන ක්‍රමයක් ඉදිකිරීම තුළින් පෞද්ගලික වාහන අවම කිරීම.

(ඈ) නගර මධ්‍යයේ පදික මංතීරු වගින් ඇතිවන තදබදය අවම කිරීම සඳහා ලෝසන් විදියේ ලෝසන් චතුරශ්‍රය ඉදිරිපිට උමං පදික මාර්ගයක් ඉදිකිරීම හා එය යෝජිත මධ්‍යම වෙළඳපොළ දක්වා දීර්ඝ කිරීම හා බස්නැවතුම්පොළ ඉදිරිපිට ටෙලිකොම් පදික මංතීරුව සඳහා උමං මාර්ග ඉදිකිරීම.

(ඉ) යුනික් විවි මාර්ගයේ සිට බදුල්ල මාර්ගයට සමාන්තරව ග්ලේන්ෆෝල් මාර්ගය හරහා ග්‍රැන්ඩ් හෝටල් මාර්ගය සම්බන්ධ කරමින් නව පදික මාර්ග ජාලයක් ඇති කිරීම

(ඊ) නානුඔය ඇලේ දකුණු ඉවුරේ හා උද්‍යාන පාර ආශ්‍රිතව පදික මාර්ග ඇති කිරීම

2. ආවරණ සහිත පදික මංතීරු

(අ) නගර මධ්‍යයේ එළිසබත් රැජින මාවත නව නුවර පාර පැරණි උඩපුස්සැල්ලාව පාර උසාවිය පාර උද්‍යාන පාර හා ලෝසන් විදිය සියළු පදික මාර්ග ආවරණ සහිත පදික මංතීරු ලෙස සංවර්ධනය කිරීම

3. ප්‍රධාන මාර්ග හා නගර මධ්‍යයේ තදබදය අවම කිරීම

විශේෂයෙන් සංචාරකයින් බහුලව පැමිණෙන වසන්ත සමයේදී මෙන්ම සති අන්ත නිවාඩු කාල වලදී නගර මධ්‍යයේ පේරාදෙණිය බදුල්ල මාර්ගයේ රථවාහන තදබදයක් දක්නට ලැබේ. (සිතියම් අංක ) එමෙන්ම සංචාරක හෝටල් බහුලව ඇති යුනික් විවි මාර්ගය ග්ලේන්ෆෝල් මාර්ගය හැඩන්හිල් මාර්ගය ඉහළ වැව මාර්ගය ගැමුණුපුර මාර්ගය හා බේකර්ස්ෆාම් මාර්ගය තදබදය වැඩි වීමක් පෙන්නුම් කරයි. මෙම තත්වය අවම කිරීම සඳහා එම මාර්ග පුළුල් කිරීම හා පදික ගමනාගමනයට සංවර්ධනය කිරීම කල යුතුවේ.

ඒ අනුව පහත සඳහන් මාර්ග ඒ ඒ කණ්ඩාංක ස්ථානයේ සිට අවම පළල මීටර් 9ක් වන ලෙස පුළුල් කිරීමට යෝජනා කරනු ලැබේ.



වගු අංක 6.4- මාර්ග සංවර්ධන ව්‍යාපෘති

අංකය	මාර්ගය	කණ්ඩාංක අගය		
		කණ්ඩාංක ස්ථානය	අක්ෂාංශ	දේශාංශ
අ	යුනික්විච්චි පාර	1	6.963183°	80.766802°
		2	6.963303°	80.762125°
ආ	ග්ලෙන්ෆෝල් පාර	1	6.967167°	80.766553°
		2	6.966035°	80.762083°
ඇ	හැඩන්හිල් පාර	1	6.962537°	80.766718°
		2	6.961483°	80.763590°
ඈ	ලේඩ්මැක්ලම් පාර	1	6.970334°	80.784507°
		2	6.973198°	80.771879°
		3	6.977272°	80.768346°
		4	6.976908°	80.767072°
		5	6.977326°	80.765488°
		6	6.976876°	80.765215°
		7	6.976525°	80.764472°
ඉ	ඉහළ වැව පාර	1	6.966681°	80.772169°
		2	6.952154°	80.787155°
ඊ	මාගස්තොට - බ්ලැක්ෆුල් පාර	1	6.947405°	80.791090°
		2	6.945892°	80.789567°
		3	6.942315°	80.777272°
උ	සඳුතැන්න පාර	1	6.954727°	80.787399°
		2	6.970076°	80.785663°
ඌ	බාරෝස් පාර	1	6.972220°	80.775379°
		2	6.968925°	80.779421°
එ	ජයතිලක මාවත	1	6.973944°	80.767163°
		2	6.977217°	80.768351°
ඌ	කනගරන්නම් පාර	1	6.974697°	80.767670°
		2	6.976469°	80.766378°
ඹ	ග්ලෙන්ෆෝල් අතුරු මාර්ගය	1	6.965870°	80.767262°
		2	6.967150°	80.766555°

4. සියළු මාර්ග ආශ්‍රිතව පදික මාරු හා භූදර්ශන අලංකරණ සඳහා වන සම්මත නියමයන් ඇති කිරීම. ඒ අනුව ඉදිරියේදී සංවර්ධනය කරනු ලබන සියළුම මාර්ග වල අවම මීටර් 1ක පළලින් යුතු පදික මාර්ග මාර්ග දෙපසේම හා අවම පළල මීටර් 0.5ක පළලින් යුත් රුක් රෝපණ හෝ නුවරඑළියට ආවේනික මල් / එළවළුවගා තීරුවක් ඇති කිරීම. එසේම සියළුම අලුතින් සංවර්ධනය කරනු ලබන මාර්ග සඳහා මාර්ගයට සමාන්තරව සේවා සැපයීම සඳහා කවුළු (MultiService duct) කවුළු අනිවාර්යය කිරීම

සිතියම අංක 6.9- මාර්ග සංවර්ධන ව්‍යාපෘති

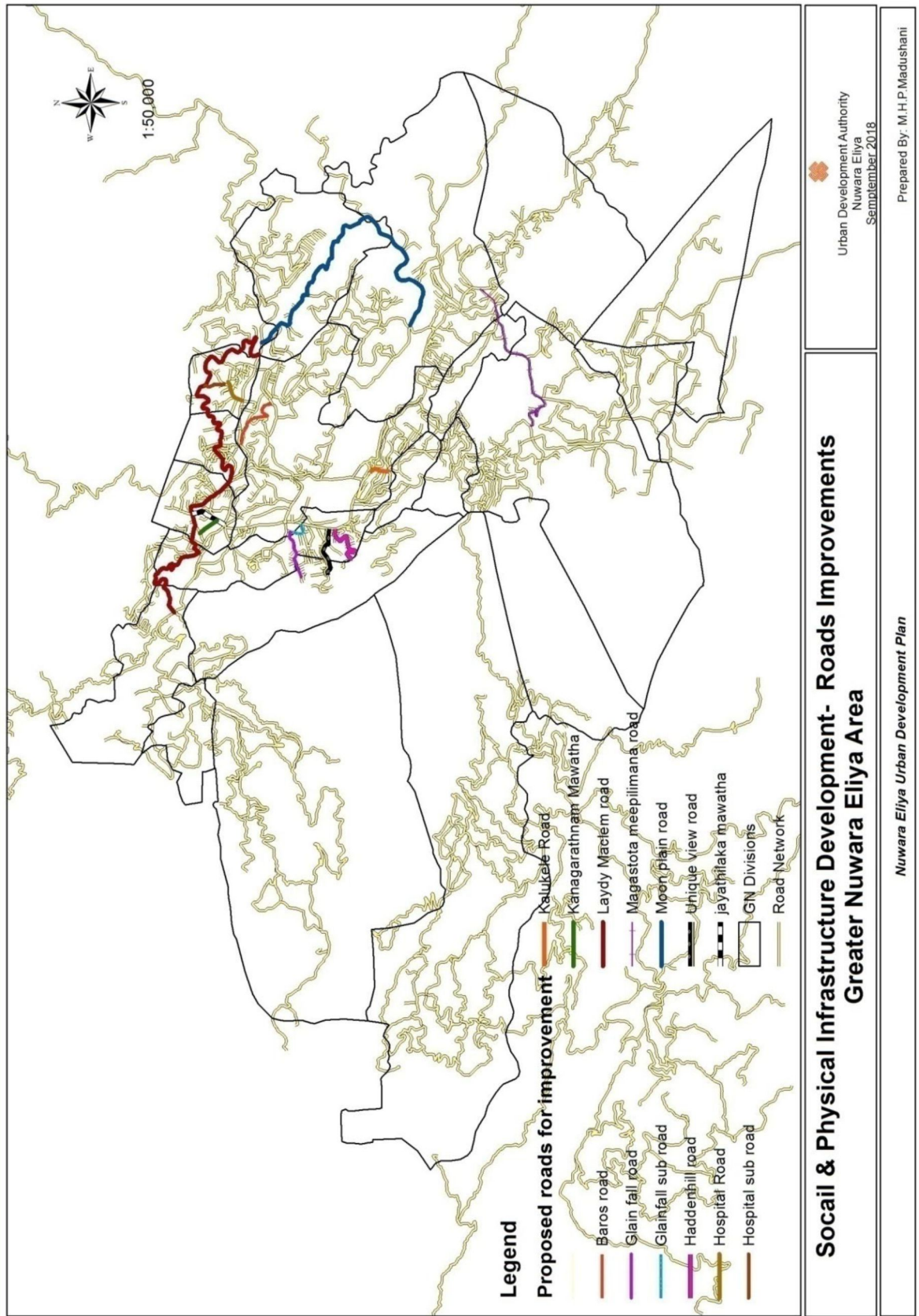

### 6.5.3 පානීය ජල සැපයුම.

#### 6.5.3.1. හැඳින්වීම

නුවරඑළිය මහ නගර සීමාවේදී පානීය ජලය බෙදා හැරීම නුවරඑළිය මහ නගර සභාව මගින් සිදුකරනු ලැබේ. ජල සම්බන්ධතා 6977ක් (නේවාසික හා වාණිජ) මුළු ජනගහනයේ 35000ක් පමණ පානීය ජලය බෙදාහරිනු ලබයි. නේවාසික ඒකක 3950, වාණිජ 411 ගෘහ නොවන 950 ක ආයතන හා වෙනස් ලෙස 245 ලෙස සම්බන්ධතා ලබා දී ඇත. දෛනික සන මීටර් 4500ක පමණ අවශ්‍යතාවයක් පවතින අතර ඉන් 72% නේවාසිකද 18% වාණිජ හා සංචාරක බැවින්ද රජයේ හා පෞද්ගලික ආයතන හා සඳහා 10%ක් ලෙසද සපයනු ලබයි.

මෙම සියලු ජල සැපයුම් ජල පෝෂක ලෙස ස්වභාවික ජල බැල්පත් 9ක් මගින් ජලය ලබා ගන්නා අතර එම ජලය ගබඩා ජලාශ 15ක් මගින් කලාප 7ක් මගින් ආවරණය කර බෙදා හරිනු ලැබේ. එසේම වියලි කාලගුණ තත්වය යටතේ ඇතිවන ජල හිගය සඳහා නළ ළිං 9ක් මගින් අමතර ජල අවශ්‍යතාවය ආවරණය කරනු ලබයි. වියලි සමයේදී ප්‍රධාන ජල මූලාශ්‍ර මගින් සපයනු ලබන්නේ සෂ මීටර් 3500ක ජරමාණයක් බැවින් නළ ළිං මගින් අමතර ජල අවශ්‍යතාවය වන සෂ මීටර් 1000ක සැපයුමක් සපයනු ලබයි.

මින් සම්පූර්ණ ජල අවශ්‍යතාවය 70%ක් පමණ හැඩින්හිල් කලාප වන අතර ප්‍රධාන ජල මූලාශ්‍ර වශයෙන් පීඩා හා ටොප්පාස් ජල උල්පත් කටයුතු කරනු ලැබේ. නගරයේ ප්‍රධාන නේවාසික/සංචාරක හා වාණිජ කලාප මෙමගින් ආවරණය කරනු ලබන අතර ප්‍රධාන ගබඩා ටැංකි 5කින් යුක්ත වේ.

එසේම ලවස්ලිප් හා ලෝවර් ඒරියා කලාප මගින් භාවාඑළිය මගින්ද රෝහල අවට ප්‍රදේශය ආවරණය කරනු ලබන අතර දිනකට සන මීටර් 1750ක් පමණ සපයනු ලබයි.

ප්‍රධාන නේවාසික හා වැසි ජන ගණත්වයක් ඇති හා ප්‍රධාන රෝහල පිහිටා ඇති කලාපය සඳහා මෙම ජල පෝෂකය මගින් සපයනු කරනු ලැබේ.

කෙසේ වෙතත් මෙම කලාප වියලි සමයේදී එනම් ජනවාරි - අප්‍රේල් කාලවලදී ධාරිතාව පමණ 900 අඩු වන බැවින් H1, H2, H3, H4 නළ ළිං මගින්ද ජලය ලබා ගෙන බෙදා හැරේ.

කෙසේ වෙතත් වියලි කාල සීමාවලදී එනම් දෙසැම්බර් - අප්‍රේල් කාල සීමාවලදී ජල මූලාශ්‍රවල ධාරිතාව දෛනිකව 3500ක් දක්වා අඩුවන අතර දෛනික ජල ඉල්ලුම 5500ක් පමණ දක්වා වැඩි වේ. මේ සඳහා දෙසැම්බර් සහ අප්‍රේල් මාස වල සංචාරක ආගමනය වැඩි වීමත් සමග ඇති වන ඉල්ලුමද මේ තත්ත්වයට බලපානු ලබයි.

නුවරඑළිය ප්‍රාදේශීය සභාවට අයත්වන රුවන්පුර, මිපිලිමාන, කටුමාන හා බිලැක්ගුල්, ශාන්තිපුර ප්‍රදේශය සඳහා වෙන වෙනම ප්‍රාදේශීය හා ග්‍රාමීය ජල සැපයුම් පද්දති ක්‍රියාත්මක වන අතර ඒ සඳහා නුවරඑළිය ප්‍රාදේශීය සභාව මගින් විධිමත්ව මැදිහත්වීමක් නොමැත.



6.5.3.2. උපාය මාර්ග

01 - විශ්වාසනීය ජල සැපයුම

නේවාසික හා සංචාරක ජවගහනය වෙනුවෙන් අඛණ්ඩ පානීය ජල සැපයුම මෙයින් අරමුණු කර ගනු ලැබේ. ඒ අනුව 2028 වන විට 60000ක් වන මුළු ජනගහනය වෙනුවෙන් හා දෛනික සංචාරක ජනගහනය වන 35000 ක් හා දෛනික අනෙකුත් අවශ්‍යතා සඳහා පැමිණෙන සංක්‍රමණික ජනතාව වන 52000ක් වෙනුවෙන් ජල අවශ්‍යතාවය කියුබ්ක් මීටර් 9500ක් ලෙස ගණනය කරනු ලැබේ. මේ අනුව දැනට සපයනු ලබන කි.මී 4500ක් වන ජල සැපයුමට අමතරව තවත් කි.මී. 5000ක ජල මූලාශ්‍ර මෙමගින් හඳුනා ගනු ලැබේ.

(අ). මධ්‍යගත ජල පිරිපහදු මධ්‍යස්ථානයක්

(ආ).ලවර්ස්ලීප් ජල තටාංගණය

ලවර්ස්ලීප් දියඇල්ල පාමුල පීඩා වතු යායට අයත් අක්කර 7ක පමණ වූ භූමි ප්‍රදේශයක ජලය එක්රැස් කරනු ලබන ජලාශයක් ඉදිකිරීම. එමගින් අක්කර අඩි 15ක පමණ ධාරිතාවයකින් යුත් ජලය එක්රැස් කරනු ලබන ජලාශයක් ඉදිකිරීම වන අතර ප්‍රධාන ජල මූලාශ්‍රය ලෙස ලවර්ස්ලීප් දිය ඇල්ලේ ජල මූලාශ්‍රය ලබා ගැනීම.

(ඇ).කටුමාන හා සීතා එළිය ආශ්‍රිතව හග්ගල වනාන්තරයේ ජල පෝෂිත භාවිතා කරමින් පදිංචි නේවාසික හා සංචාරක ඒකක සඳහා වූ ජලය සෂ මීටර් 1000 සඳහා ව්‍යාපෘතියක් ක්‍රියාත්මක කෙරේ.

(ඈ). මිපිලිමාන හා රුවන්එළිය කලාපය සඳහා 2028 වන විට අපේක්ෂිත නේවාසික හා සංචාරක ඒකක සඳහා ජලය සහ මීටර් 2000 ප්‍රමාණයක් සඳහා ජල සම්පාදන ක්‍රමයක් ක්‍රියාත්මක කිරීම. මෙම ප්‍රදේශ සඳහා දැනට පානීය ජලය බෙදාහරිනු ලබන නුවරඑළිය මහනගරසභා සැපයුම් පද්ධතිය සමග සම්බන්ද කිරීම.



සිතියම අංක 6.10 මධ්‍යම ජල පිරිසහදු ඒකකය හා ජල තටාකාංගනය

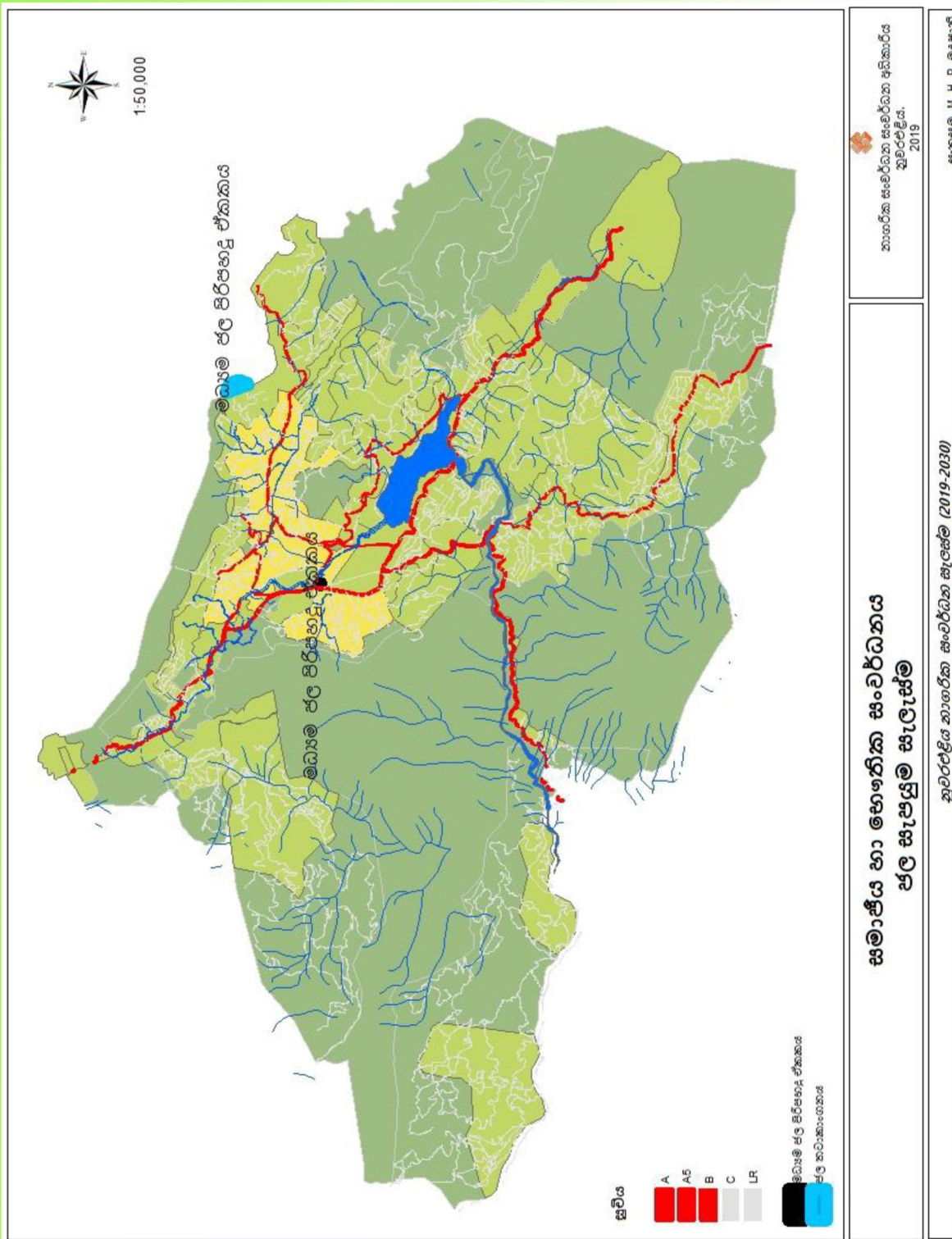

### 6.5.4 විදුලි බල හා දුරකථන පහසුකම්

#### 6.5.4.1 හැඳින්වීම.

විසල් නුවරඑළිය කලාපය තුළ 2017 වන විට ජනගහනය 59000ක් හා දෛනික සාමාන්‍ය සංචාරක ප්‍රමාණය 7300 පමණ වන අතර උපරිම දෛනිකව සංචාරකයින් පැමිණීම 15000ක් ලෙස වාර්තා වේ. මේ අතර දෛනිකව අනෙකුත් අවශ්‍යතාවයන් සඳහා නගරයට ඇදී එන සංක්‍රමනික ජනගහනය 40000ක් පමණ වේ. එසේම 2028 වන විට කලාපය තුළ ජනගහනය 60000ක ඉලක්කයක් හා දෛනික සංචාරක සාමාන්‍ය 23000ක්ද එය උපරිමය 33000ක් ලෙසද පුරෝකථනය කල හැකිය.

ඒ අනුව වර්තමානයේ සමස්ත ප්‍රදේශ සඳහා දෛනිකව විදුලි බලය කිලෝවොට් 8156ක ප්‍රමාණයක් අඛණ්ඩව ලංකා විදුලි බල මණ්ඩලය මගින් සපයනු ලැබේ. 2028 වන විට නේවාසික, සංචාරක හා සංක්‍රමනික ජනතාව වෙනුවෙන් අමතර කිලෝවොට් 4700ක ප්‍රමාණයක් සමග 9665ක විදුලි ධාරිතාවක් අවශ්‍ය වන බව පුරෝකථනය කල හැකිය. ඒ අනුව ඒ ඒ කලාප වලට අවශ්‍ය පුරෝකථනය කරන ලද විදුලි ධාරිතාවය සිතියම් අංක 6.9 මගින් දැක්වේ.

එසේම ප්‍ර දේශයේ පුරා ශ්‍රී ලංකා ටෙලිකොම් දුරකථන සම්බන්ධතා ප්‍රමාණවත් පවතින අතර අනෙකුත් සියලුම දුරකථන ජාල සම්බන්ධතා ප්‍රමාණවත්ව පවතී. කෙසේ වුවත් 2028 වන විට දෛනික උපරිම සංචාරක ආගමනය 33000ක් ලෙස ගණනය කර ඇති බැවින්ද දළ සංචාරක රාත්‍රී ප්‍රමාණය දින 4ක් දක්වා වැඩි කිරීම තුළින් එකවර ග්‍රාහකයින් 100000 ආසන්න ප්‍රමාණයකට පහසුකම් සැපයීම සඳහා කටයුතු කල යුතුව ඇත.

ඒ අනුව ඉදිරි සංචාරක සංවර්ධනය උදෙසා අවශ්‍ය ප්‍රධාන අපරව්‍යුහ පහසුකමක් වන විදුලිය හා සන්නිවේදන පහසුකම් සපුරාලීම තුළින් සංචාරක ක්ෂේත්‍රයේ ප්‍රගමනයන් ඒ තුළින් දියුලන ආර්ථිකයක් යන ඉල්ලක්කයන් සම්පූර්ණ කර ගත හැකිය.



### 6.5.5 ජලපවහනය හා මලපවහන සැලැස්ම

#### 6.5.5.1 හැඳින්වීම.

නුවරඑළිය ප්‍ර දේශයට පසුගිය වසර 10 තුළ ලැබී ඇති වර්ෂාපතනය පිලිබඳ සැලකීමේදී සාමාන්‍ය වාර්ෂික වාර්ෂාපතනය මි.මි 2000ක් පමණ වන අතර පසුගිය වසර 10 තුළ 2010 වසරේදී මි.මි 2182ක් හා 2013 වසරේදී 2157ක් ලෙස උපරිම අගය වාර්තා කරයි. (වගු අංක 6.4 )

වගු අංක 6.5 - සාමාන්‍ය වාර්ෂික වාර්ෂාපතනය

වර්ෂය	වාර්ෂික වර්ධනය මි.මි
2007	1675.7
2008	1587
2009	1639.9
2010	2182.3
2011	1699.6
2012	1971.1
2013	2157.9
2014	1857.7
2015	2021.2
2016	1137

කෙසේ වෙතත් වැඩිම වර්ෂාපතනයක් වාර්තාවන්නේ ජුනි, ජූලි අගෝස්තු සැප්තැම්බර් මාස වල වන අතර පසුගිය වසර 10 තුළදී දිනකදී වාර්තා වන ලබන උපරිම වර්ෂාපතනය 2015.02.05 දින මි.මි 120ක් ලෙස වාර්තා වී ඇත. ඒ අනුව වර්ග කිලෝමීටර් 56.78 පමණ වූ සම්පූර්ණ ප්‍ර දේශයටම උපරිම වර්ෂාපතන අවස්ථාවකදී ජලය කියුබික්මීටර් 6814000 ක ආසන්න ප්‍රමාණයක් ලැබේ.

කෙසේ වෙතත් සමස්ත විසල් නුවරඑළිය කලාපය තුළ වර්ග කිලෝමීටර් 50කට ආසන්න ප්‍රමාණයක් වනාන්තර තේවගාව හා කෘෂිකාර්මික ඉඩම් වලින් සමන්විත වන බැවින් ජල ප්‍රමාණයේ 50% පමණ පොළොවට උරාගනු ලැබිය හැකි අතර ඉතිරිය ප්‍රධාන ජල මාර්ග හරහා ගලා යනු ලැබේ.

මේ සඳහා ප්‍රධාන ජල මාර්ග හා ඇල මාර්ග කිලෝමීටර් ක ප්‍රමාණයක් ප්‍ර දේශය පුරා පැතිර පවතින අතර නානුඔයඇල බිඳක්ප්ලේන් ඇල , තලගල ඔය, වෝටර් ෆිල්ඩ් ඇල, ග්ලේන්තෝල් ඇල, කටුමාන ඇල, ඒ අතර ප්‍රධාන වේ. මෙම ජලය ප්‍රධාන වශයෙන් ග්‍රෙගරි වැව බිඳක්ප්ලේන් වැව හා කටුමාන වැව හරහා මහවැලි ගඟ පෝෂණය කරනු ලබයි.

කෙසේ වෙතත් නුවරඑළිය නගරය තුළ ජලය බැස යන කාණු අවහිර වීම ප්‍රධාන ජල මාර්ග හා ජලාශ ආශ්‍රිතව රොන් මඩ තැන්පත් වීම ජල මාර්ග රක්ෂිත විවිධ කටයුතු සඳහා ආක්‍රමණය කිරීම ගැටලු කාරි තත්ත්වයක් ලෙස හඳුනා ගෙන ඇත.

විසල් සංවර්ධන සැලසුම් කලාප තුළ පවතින පරිසර පද්ධතිය ආරක්ෂා කරමින් පිරිසිදු ජල මූලාශ්‍රයක් වන ඉලක්කය සම්පූර්ණ කිරීම සඳහා එහි සියලු ජල මාර්ග වල අවහිරයන් හා බාධාවන් ඉවත් කිරීම සිදු කල



යුතු වේ. ඒ අනුව මෙම උපාය මාර්ග මෙම සැලැස්මේ ප්‍රධාන ඉලක්ක සම්පූර්ණ කිරීම සඳහා සෘජුව සහය වේ.

එසේම ජල මූලාශ්‍ර වෙත අප ජලය හා මලඅපවහන එකතුවීම වැලැක්වීම සඳහා ඒ ඒ සංවර්ධන කටයුතු ආශ්‍රිතව වෙන වෙනම පිරිපහදු කරන පිහිටුවීමත් මධ්‍යගත පරිපහදු ජාලයක් ස්ථාපිත කිරීමත් මෙම සැලැස්මේ ප්‍රධාන ඉලක්කවන පරිසර පද්ධතිය ආරක්ෂා කරමින් පිරිසිදු ජල මූලාශ්‍රයක් යන්න සම්පූර්ණ කිරීමට සෘජුව දායක වේ.

**6.5.5.2 උපාය මාර්ග**

**01. නිදහස් හා ස්වභාවික ජල බැස්ම සඳහා ඉඩකඩ**

භූවිෂමතාවය අනුව මනා ජල බැස්මක් සහිතව දළ වශයෙන් අංශක 10ත් 20ත් අතර සිට අංශක 40 දක්වා පරතරයකින් යුත් බෑවුම් සහති ඉඩම් පිහිටා ඇත. කෙසේ වුවද නගර මධ්‍යයේ නානුඔය ඇල හා ග්‍රෙගරි වැව ආශ්‍රිතව මෙන්ම බිරුක්පෙලෙන් වැව ආශ්‍රිතව පහත්බිම් කොටස් වල ජල අපවහනය මන්දගාමීව සිදුවන බැවින් එහි වැසි ජලයෙන් යටවීම වැලැක්වීම සඳහා වැසි ජලය නිදහසේ ගලා බැසීමට ඉඩකඩ සැලසීම මෙමගින් ප්‍රධාන වශයෙන් අදහස් කෙරේ. ඒ අනුව බිරුක්පෙලෙන් ජලාශය ජලය සපයනු ලබන ප්‍රධාන ඇල මාර්ග පුළුල් කිරීම, රොන් මඩ ඉ වත් කිරීම , දිස්ත්‍රික් ලේකම් කාර්යාලය, නුවරඑළිය මහ නගර සභාව හරහා ගලා යන කාණු පද්ධතිය පුළුල් කිරීම, සඳකැන්න මාර්ගය ආශ්‍රිත කාණු පද්ධතිය සංවර්ධනය, තලගල ඔය,වෝටර් ෆිල්ඩ් ඇල හා නානුඔය ඇල රක්ෂිත ආක්‍රමනයන් ඉවත් කර ඇල පුළුල් කිරීම, කටුමාන ඇලේ ජල ප්‍රවාහන මාර්ගය පුළුල් කිරීම ප්‍රධාන ව්‍යාපෘති ලෙස හඳුනා ගනු ලැබේ.

**02. ඇල මාර්ග සඳහා රොන් මඩ රැදවුම් ඉදිකිරීම.**

විසල් නුවරඑළිය කලාපය තුළ පිහිටි ප්‍රධාන ජල මූලාශ්‍ර වල මඩ තැන්පත් වීම අවම කිරීම සඳහා ක්‍රියා මාර්ග ගැනීම මෙයින් සිදුකෙරේ. ඒ අනුව නානුඔය ඇල ග්‍රෙගරි වැවට එක් වීමට ප්‍රථම රොන් මඩ රදවනයක් ඉදිකිරීම, බිරුක්පෙලෙන් ජලාශයේ ප්‍රධාන පෝෂිත ඇල මාර්ග දෙක සඳහා මඩ රදවන ඉදිකිරීම හා කටුමාන ඇල සඳහා මඩ රදවන ඉදිකිරීම ප්‍රධාන ව්‍යාපෘති ලෙස හඳුනා ගනු ලැබේ.

**03. මලාපවහන පද්ධති සංවර්ධනය**

නුවරඑළිය නගර සීමාව තුළ මලාපවහන පද්ධතියක් නොමැති අතර නගරයට අවශ්‍ය පරිදි මධ්‍යගත මලාපවහන හා අපජලය පවිත්‍ර කිරීමේ පද්ධතියක් සඳහා නුවරඑළිය මහ නගර සභාව මගින් ජපන් බැංකු ආධාර යටතේ ආරම්භ කිරීමට යෝජනා වී ඇත. ඒ අනුව 20128 වන විට අපේක්ෂිත නේවාසික හා සංචාරක සනත්ව ප්‍ර දේශ සංවර්ධනය කරමින් මෙම මධ්‍යගත මලාපවහන පද්ධතිය ක්‍රියාත්මක කිරීමට යෝජනා කර න අතර මධ්‍යම පිරිසිදු ස්ථානය ලෙස බිලැක්හුල් GPS ඛණ්ඩාංක 6.950552° හා 80.768683° පිහිටි ස්ථානයේ යෝජනා කරන ලදී.



එසේම ඉදිරියේදී ඉදිකරනු ලබන සියලුම කාමර 5ක වඩා වන සංචාරක හෝටල් සඳහා හා නාගරික හෝටල් සඳහා අප ජලය පිරිපහදු කරණයක් ස්ථාපිත කිරීම සඳහා රෙගුලාසි මෙම සැලැස්ම මගින් යෝජනා කරන ලදී.

### 6.5.6 සන අපද්‍රව්‍ය හා අපජලය කළමනාකරණය

නුවරඑළිය මහනගර සභාව මගින් තම සීමාව තුළ දිනකට සන අප ද්‍රව්‍ය ටොන් 25ක් පමණ එක්රැස් කර ගනු ලබන අතර ඉන් ටොන් 20ක් (80%) පමණ දිරන අපද්‍රව්‍යවන අතර ඉන් ටොන් 5 ක් 20%ක් පමණ නොදිරන අපද්‍රව්‍ය වේ.

එසේම නුවරඑළිය මහ නගර සභාව වෙත පිටතින් පිහිටි නුවරඑළිය ප්‍රාදේශීය සභාවේ සීමාව තුළ ප්‍රධාන මාර්ග ආශ්‍රිතව පමණක් අපද්‍රව්‍ය එක් රැස් කිරීම සිදුවන අතර නේවාසික ප්‍රදේශ ආවරණය වන පරිදි සන අපද්‍රව්‍ය එක්රැස් කිරීම දක්නට නොලැබේ. නුවරඑළිය මහනගර සභාව සතු සඳතැන්න සන අපද්‍රව්‍ය බැහැර කිරීම ස්ථානයේ කිසිදු වෙන් කිරීමක් නොකර බහාලන අතර ඉදිරි වසර 10-15 කාලයක් සඳහා මෙම ඉඩ කඩ ප්‍රමාණවත් වේ. තව දුරටත් සන මීටර් 60,000ක පමණ මෙම ස්ථානයේ බැහැර කළ හැකි ධාරතාවයකින් යුක්තවේ. කෙසේ වෙතත් මෙම අපද්‍රව්‍ය බහාලන ස්ථානය තව දුරටත් ඉදිරි වසර 30ක කාලයක් භාවිතා කළ හැකි පරිදි සෑම අපද්‍රව්‍ය කළමනාකරණය කාර්යක්ෂමව හා ඵලදායී ලෙස සිදු කිරීමට මෙම සංවර්ධන සැලැස්ම මගින් උපාය මාර්ග 3ක් හඳුනා ගනු ලැබේ. මෙම උපාය මාර්ග සමඟ සෘජුව කෘෂිකාර්මික සඳහා වන උපාය මාර්ග සමඟ ගැලපෙන ආකාරයට වක්‍රව සංචාරක ව්‍යාපාරය වැඩිදියුණුවීම තුළින් ආර්ථික සංවර්ධන උපාය මාර්ග සමඟ ඒකාබද්ධ වේ.

#### 6.5.6.1 උපාය මාර්ග

##### 1. අපද්‍රව්‍ය තවදුරටත් අපද්‍රව්‍ය නොවීම

ඉදිරි ජනගහන වර්ධනය හා සංක්‍රමණික ජනගහන වර්ධනය අනුව දෛනිකව එක්රැස් වන සන අපද්‍රව්‍ය ප්‍රමාණය ටොන් 32ක් පමණ 2028 වන විට අපේක්ෂා කළ හැකි අතර 1.1 යටතේ නේවාසි පරිශ්‍රයන් තුළදීම අපද්‍රව්‍ය කළමනාකරණය කිරීමේ ක්‍රියාත්මක කිරීම තුළින් මෙම ප්‍රමාණය ටොන් 20 දක්වා අඩු කිරීම සිදු කළ හැකිය. ඒ අනුව මෙම දෛනික දිරන අපද්‍රව්‍ය කොම්පොස්ට් ව්‍යාපෘතියක් සඳහා යොමු කිරීම. සංවර්ධන සැලසුම් කලාපය තුළමධ්‍ය සනත්ව, උණ සනත්ව මිශ්‍ර, නේවාසික හා සංචාරක කලාප තුළ පිහිටි සියළුම පරිශ්‍ර තුළ දිරන සන අපද්‍රව්‍ය කොම්පොස්ට් කිරීමේ ක්‍රමවේදයක් ඇති කිරීම. මෙම කලාපයන්හි ගොඩනැගිලි සැලසුම් සමඟ කොම්පොස්ට් බදුනක් පිහිටුවීම අනිවාර්ය කිරීම හා නුවරඑළිය මහ නගර සභාව මගින් නොදිරන අපද්‍රව්‍ය පමණක් එක් රැස් කිරීම. මෙය දැනට සඳතැන්න අපද්‍රව්‍ය කළමනාකරණය මධ්‍යස්ථානය තුළ පිහිටුවීම ඒ අනුව උක්ත කලාපයන් වලදී සියළුම පරිශ්‍රයන් ආශ්‍රිතව කොම්පොස්ට් බදුන් ඉදිකිරීම තුළින් තම ගෙවත්තේ කාබනික පොහොර සඳහා උනන්දු කරලීම මෙයින් සිදුකරනු ඇත. මෙම කලාපයන් තුළ භූමි ආවරණ අනුපාතය උපරිම 50% වන බැවින් ඉතිරි බිම් කොටස් වල උඩරට එළවළු වගාව මල් වගාව හා භූදර්ශන කටයුතු සඳහා ඉඩදෙනු ලැබේ.



එකී භාවිතයන් සඳහා මෙම කොම්පොස්ට් පොහොර යෙදවීම උනන්දු කරලීම තුළින් තම පරිශ්‍රය තුළ සන අපද්‍රව්‍ය එක්දැස් කිරීම තුළින් මහ නගර සභාව මගින් දෛනිකව එකතු කල යුතු ප්‍රමාණය අඩු අගයකට පත්වේ.



## 2. නොදිරන අපද්‍රව්‍ය ප්‍රතිචක්‍රීකරණය

2028 වන විට ඇස්තමේන්තු ගත නොදිරණ අපද්‍රව්‍ය ප්‍රමාණය ටොන් 08ක් ලෙස ගණනය කල හැකි අතර එම ප්‍රමාණය පමණක් සඳහැන්න අපද්‍රව්‍ය බහාලනය වෙත යොමු කිරීම. කෙසේ වෙතත් ඉදිරියේදී සංචාරක ජනගහනය උදෙසා නොදිරන අපද්‍රව්‍ය භාවිතය අවම කිරීම සිදුකල යුතුව ඇති අතර නුවරඑළිය මහ නගර සභාව සතුව ඇති කසල බහලුම් මධ්‍යස්ථාන තුළ නැවත භාවිතයට ගත හැකි පොලිතින් හා ප්ලාස්ටික් එක්දැස් කිරීම තව දුරටත් වැඩිදියුණු කල යුතුව ඇත.



## 6.6 පොදු විවෘත ස්ථාන සඳහා වන උපාය මාර්ග

### 6.6.1 හැඳින්වීම

පොදු ස්ථාන යටතේ එළිමහල් හා පුරහස්න ලෙස වර්ග දෙකකට වෙන් කල හැකි අතර එයද සෘජු (active) වක්‍ර (Passive) ලෙස වර්ග කල හැකිය. ඒ අනුව ප්‍ර දේශයේ දැනට ඇති පුරස්න හා විවෘත පොදු ස්ථාන ලෙස පහත වර්ග කල හැකිය.

වග්‍ර අංක 6.6 පොදු විවෘත ස්ථාන

ගෘහස්ත/ විවෘත	වර්ගය	ස්ථානය	ප්‍රමාණය (ව.කි)
ගෘහස්ත	සෘජු ( active)	සිනිසිටා ගෘහස්ත ක්‍රීඩාංගනය	
		පොදු වෙළඳපොල ව්‍යායාම ස්ථානය (Gym)	
		නුවරඑළිය ක්‍රීඩා සමාජය	
		නුවරඑළිය මොටර් රේසිං සමාජය	
		පැරණි නුවරපාර ව්‍යායාම ස්ථානය	
	වක්‍ර Passive	සිනෙසිටා ශ්‍රවණාගාරය	
		නාගරික පුස්තකාලය	
		රීගල් සිනමාහල	
		මිපිලිමාන ප්‍රජා ශාලාව	
විවෘත	සෘජු ( active)	තුරහ තරග පිටිය	29
		ග්‍රෙගරි වැව විනෝදාත්මක කලාපය	88
		වික්ටෝරියා උද්‍යානය	10
		ගොල්ල ක්‍රීඩාංගනය	20
		භාවාච්චිය ක්‍රීඩාංගනය	1.6
		වජිරඤ්ඤ විද්‍යාල ක්‍රීඩාංගනය	0.5
		කළුකැලේ විද්‍යාල ක්‍රීඩාංගනය	0.2
		සේනානන්ද විද්‍යාල ක්‍රීඩාංගනය	0.4
		ධර්මපාල ප්‍රාථමික විද්‍යාල ක්‍රීඩාංගනය	0.01
		ශාන්තිපුර විද්‍යාල ක්‍රීඩාංගනය	0.1
		බොරලන්ද ක්‍රීඩාංගනය	1
		හොලිට්‍රින්ට් විද්‍යාල ක්‍රීඩාංගනය	0.1
		යහපත් එඩේරාගේ කන්‍යාරාම විද්‍යාල ක්‍රීඩාංගනය	0.1
		රුවන්එළිය ක්‍රීඩාංගනය	0.5
	වක්‍ර Passive	ශාන්තිපුර, පිදුරතලාගල, සිංගල් ට්‍රී නැරඹුම් ස්ථාන	
		නුවරඑළිය ගෘහ නිර්මාණ ශිල්පී ලක්ෂණ පෙන්නුම් කරන බ්‍රිතාන්‍ය යුගයේ ඉදිකරන ලද 129ක් පමණ වූ පැරණි ගොඩනැගිලි	
		පල්ලිය පාර බ්‍රිතාන්‍ය යුගයේ ඉදිකරන ලද පැරණි සුසාන භූමිය	
		භාවාච්චිය නාගරික සුසාන භූමිය	

මූලාශ්‍රය : නු.එ.ම.න.ස

ඒ අනුව ප්‍රදේශය පුරා පැතිරී ඇති හෙක්. 153ක පමණ වූ විවෘත භූමි හා ක්‍රීඩා පිටි ප්‍රදේශයේ ජනතානය හා සංචාරකයින් සඳහා වෙන් කර ඇත.

සිතියම් අංක 6.11 පොදු ක්‍රීඩා - පිටි හා උද්‍යාන

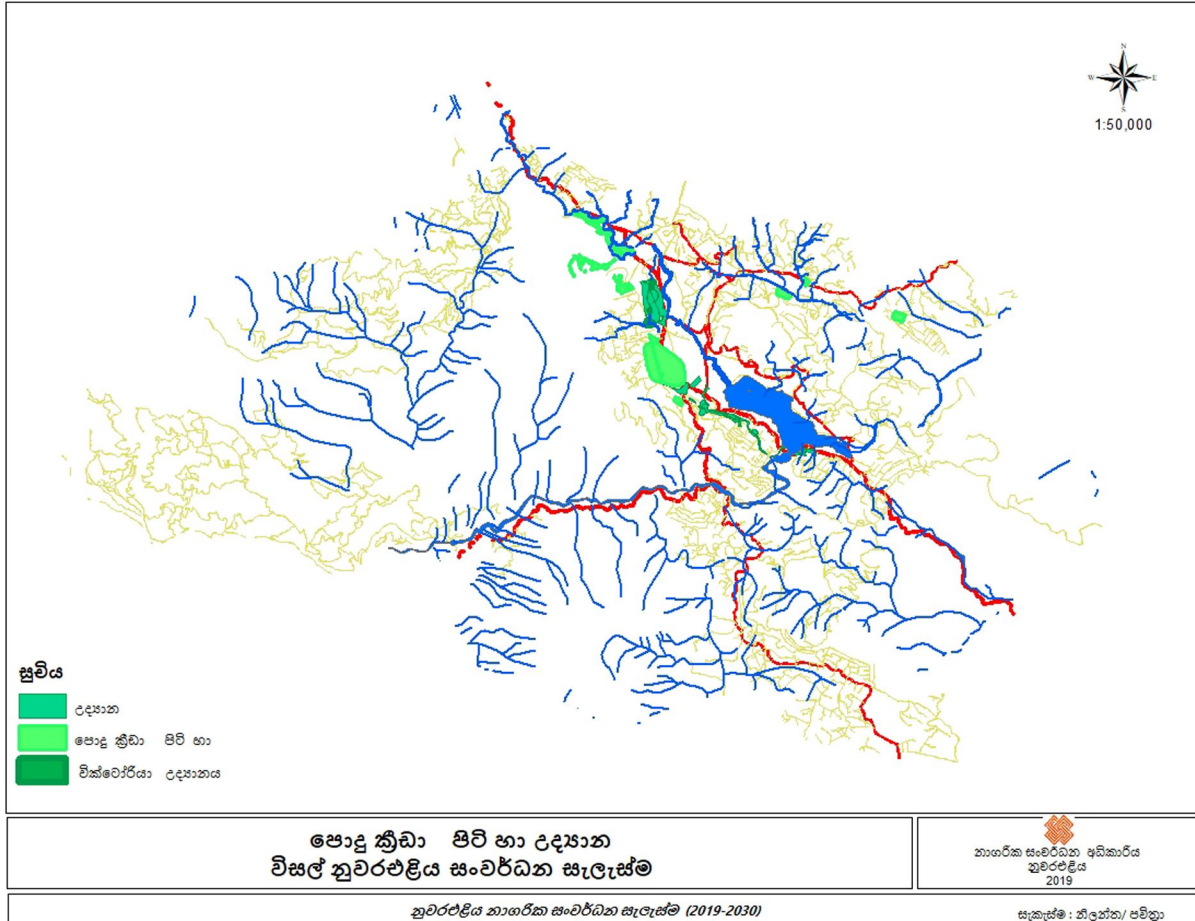

2028 වන විට විසල් නුවරඑළිය කලාපය තුළ නේවාසික ජනගහනය 60,000ක් ද සංචාරක දෛනික ප්‍රමාණය 35,000ක් ද අනෙකුත් කටයුතු වෙනුවෙන් නගරයට ඇදී එන දෛනික සංක්‍රමණික ජනගහනය 52,000ක් ලෙස ඇස්තමේන්තු කර ඇත. ඒ අනුව විවෘත භූමි හා ක්‍රීඩාංගන අවශ්‍ය ප්‍රමාණය

නේවාසික ජනගහනය වෙනුවෙන් - හෙක්. 60

සංචාරක ජනගහනය වෙනුවෙන් - හෙක්. 35

දෛනික සංක්‍රමණික ජනතාව වෙනුවෙන් - හෙක්. 13 (සංක්‍රමණික ජනතාව සඳහා නේවාසික ජනතාවගේ අවශ්‍යතාවය මෙන් 25%ක විවෘත භූමි ප්‍රමාණයක් අවශ්‍ය බව ගණනය කර ඇත. )

ඒ අනුව අවශ්‍ය සමස්ත විවෘත භූමි ප්‍රමාණය හෙක්. 108ක් වන අතර දැනටමත් පවත්නා භූමි ප්‍රමාණය හෙක්. 153ක් වන බැවින් ඉදිරි වසර සඳහා ද මෙම ප්‍රමාණය ප්‍රමාණවත් වේ.

නමුත් නගර මධ්‍යයේ වැඩි විවෘත භූමි ප්‍රමාණයක් පිහිටීම හේතු කොට ගෙන බැහැර ප්‍රදේශ වල එනම් භාවාච්ඡේද, මිලිපිමාන කලාපයන්හි අඩු විවෘත භූමි ප්‍රමාණයක් ඇති බව පෙනේ.

**6.6.2 උපාය මාර්ග**

මෙම තත්වය මග හැරීමට පහත සඳහන් ක්‍රියා භූමි සංවර්ධනය යෝජනා කරනු ලැබේ.

1. බොරලන්ද ක්‍රීඩාංගනය වැඩි දියුණු කිරීම
2. භාවාච්ඡේද වර්ධනය විද්‍යාල ක්‍රීඩාංගනය පුළුල් කිරීම හා වැඩිදියුණු කිරීම
3. රුවන්එළිය ක්‍රීඩාංගනය පුළුල් කිරීම හා වැඩිදියුණු කිරීම
4. මිලිපිමාන සේනානන්ද විද්‍යාල ක්‍රීඩාංගනය පුළුල් කිරීම හා වැඩිදියුණු කිරීම

**6.7. සංස්කෘතික හා පෞරාණික ස්ථාන වැඩි දියුණු කිරීමේ උපාය මාර්ග**

විසල් නුවරඑළිය සංවර්ධන කලාපය තුළ බ්‍රිතාන්‍ය යුගයේ ඉදිකරන ලද ගොඩනැගිලි 129ක් පිහිටා ඇත. එම ගොඩනැගිලි වල ඇති වික්ටෝරියානු, සෝර්ජියානු, හා බ්‍රිතාන්‍ය යුගයට අයත් ගෘහ නිර්මාණ ශිල්පී ලක්ෂණ ආරක්ෂා කරනු වස් මෙම ගොඩනැගිලි 129 සංරක්ෂිත ගොඩනැගිලි ලෙස නම් කර ඇත. (ගොඩනැගිලි ලැයිස්තුව වගු අංක 6.7)

මෙකී ගොඩනැගිලි වල ගෘහ නිර්මාණ ශිල්පී ලක්ෂණ ආරක්ෂා කිරීම හා තවදුරටත් නුවරඑළිය කලාපය තුළ එම ගෘහ නිර්මාණ ලක්ෂණ ප්‍රවර්ධනය කිරීම හා ගොඩනැගිලි රෙගුලාසි හඳුනා ගෙන ඇත. (රෙගුලාසි අංක ...)

විසල් සංවර්ධන සැලැස්මේ එක් අරමුණක් වන නුවරඑළියට අවේනික ගෘහ නිර්මාණ ශිල්පී ලක්ෂණ ආරක්ෂා කිරීම හා ප්‍රධාන මාර්ග ආශ්‍රිතව හඳුනාගත් කලාපයන් වල අනිවාර්යය බවට රෙගුලාසි පැනවීම (රෙගුලාසි අංක .....



ජෛව විවිධත්ව හා ගෘහ නිර්මාණයන් මත වටිනාකමක් ඇති ගොඩනැගිලි  
නුවරඑළිය මහා නගර සභා සීමා ප්‍රදේශය - 2002

වගු අංක 6.7 - සංරක්ෂිත ගොඩනැගිලි

විවිධ නම	වරිපනම් අංකය.	භූමි ප්‍රමාණය					භූමි ප්‍රමාණය	භූමි ප්‍රමාණය	ගොඩනැගිල්ලේ කාලය (අවුරුදු)	භූමි ප්‍රමාණය	භූමි ප්‍රමාණය				
		>10	11-20	21-30	31-40	41 වැඩි									
01 එළිසබත් රැෂින පාර	කවින්ස් කොට්ටේ, 44,140,02,132,126,11 4,108,104,50,01,42,38	03	02	05	01	02			>100	101<					
02 ඉහළ වැව පාර	39,34,43/2,71(71/1,71/2,71 /3),55,(55/1),35,(35/2,35/3, 35/4,37),85,(85/1),81/2	02	02	02	01	-	01	01	-	04	04	08	08	08	08
03 බදුල්ල පාර	162,34,68,66,46,142,1/1,25, 144,136/3,156	07	01	02	-	-	01	01	01	07	02	11	11	11	11
04 හැඩන්හිල් පාර	16(17),07,02,71	02	01	-	01	-	-	-	04	02	01	04	04	04	04
05 වෙඩිබන් පාර	02,05,12,14(14/1),24,09,7/5 ,22,13(13/1,13/2)	03	04	-	-	-	02	02	09	03	05	09	09	09	09
06 පල්ලිය පාර	06,6/1,15,10,12,26,(26/1,26 /2),30(30/1,1)/22,30,34/1,3 2	08	02	01	-	-	-	-	11	02	07	11	11	11	11
07 උද්‍යාන පාර	25,31(31/1)	01	01	-	-	-	-	-	02	02	02	02	02	02	02
08 නුවර පාර	340,381,395,(395/1,401/1,3 25/1	03	-	-	-	-	01	01	04	02	02	04	04	04	04
09 ශාන්ත ඇන්ඩ්‍රෆ් පාර	150,132/1,128,20,100,160,1 24	01	03	-	-	-	-	-	07	01	03	07	07	07	07
10 වෝටර් හිල්ස් පාර	102,96,98,92,55,56,26,46,20 /1	03	06	-	-	-	-	-	09	-	04	09	09	09	09
11 ලේඩ් මැකලම්	02,11,17,18,20,33,26,28(28	07	06	02	01	02	02	02	20	02	09	20	20	20	20

මූලාශ්‍රය : තාගරික සංවර්ධන අධිකාරිය - නුවරඑළිය



විවි අනුව සංරක්ෂණය සඳහා හඳුනාගත් ගොඩනැගිලි ව්‍යාප්තිය

වගු අංක 6.8 - සංරක්ෂිත ගොඩනැගිලි මාර්ග අනුව

විවි යේ නම	ඒකක වල එකතුව	බිම් ආවරණය (පර්චස්)						ගොඩනැගිලි වල කාලය (අඩු.)					
		10 ට අඩු	11-20	21-30	31-40	41 ට වැඩි	වර්ග නොකල	අඩු. 100ට වැඩි	75-99	50-74	49 ට අඩු	වර්ග නොකල	
01	එළිසබත් රැෂන් විදිය	13	03	02	05	01	02	02	10	01	-	-	02
02	ඉහළ වැව පාර	08	02	02	02	01	-	04	04	-	-	-	04
03	බදුල්ල පාර	11	07	-	03	-	-	03	03	03	-	-	02
04	හැඩන්හිල් පාර	04	02	01	-	01	-	01	01	-	02	-	01
05	වෙඩබන් පාර	09	03	04	-	-	-	05	05	03	-	-	01
06	පල්ලිය පාර	11	08	02	01	-	-	07	07	01	01	-	02
07	උදහන පාර	02	01	01	-	-	-	02	02	-	-	-	-
08	නුවර පාර	04	03	-	-	-	-	02	02	01	01	-	-
09	ශාන්ත ඇන්ඩෘෂා පාර	07	04	03	-	-	-	03	03	01	-	-	03
10	වෝටර් ෆිල්ඩ් පාර	09	03	06	-	-	-	04	04	-	-	-	05
11	ලේඩ් මැකලම් පාර	20	07	06	02	01	02	09	09	01	01	-	09
12	යුනික්විඩ් පාර	01	-	01	-	-	-	-	-	-	-	-	01
13	ලෙනන් පාර	01	01	-	-	-	-	01	01	-	-	-	-
14	ග්ලෙන් ෆොල් පාර	03	02	01	-	-	-	03	03	-	-	-	-
15	උඩපුස්සැල්ලාව පාර	05	01	01	-	-	01	02	02	01	01	-	01
16	මඩුන්ට මේරි පාර	01	01	-	-	-	-	-	-	-	-	-	01
17	රාහුල මාවත	03	03	-	-	-	-	-	-	-	-	-	03
18	කීනා පාර	01	01	-	-	-	-	-	-	01	-	-	-
19	ගුන්ඩි හෝටල් පාර	06	04	02	-	-	-	04	04	-	01	01	-
20	හීල් විදිය	01	-	-	01	-	-	01	01	-	-	-	-
21	කනගරන්නම් මාවත	02	01	-	-	-	-	02	02	-	-	-	-
22	පරණ කඩ විදිය	01	-	01	-	-	01	-	-	-	-	-	01
23	ලෝන්ග් විදිය	01	-	-	-	-	-	-	-	-	-	-	-
24	හරස් විදිය	01	-	-	-	-	-	01	01	-	01	-	-
25	ෂයනිලක මාවත	04	01	03	-	-	-	04	04	-	-	-	-
<b>එකතුව</b>		<b>129</b>	<b>58</b>	<b>37</b>	<b>15</b>	<b>04</b>	<b>06</b>	<b>68</b>	<b>13</b>	<b>11</b>	<b>01</b>	<b>36</b>	

වගු අංක 6.9- නව ව්‍යාපෘති ලැයිස්තුව

ව්‍යාපෘතිය	ලකුණු	ප්‍රමුඛතාවය
මධ්‍යගත ජලපිරිපහදු මධ්‍යස්ථානයක්	272.5	1
මධ්‍යම වෙළඳපොල ඉදිකිරීම	257.3	2
මධ්‍යගත මලාපවහන පද්දතිය	247.3	3
ග්‍රෙහරි වැව ඉහළ කොටසේ තේමා උද්‍යානය ඉදිකිරීම	246.8	4
ලවර්ස් ලීප්ප් ලාභයක් ඉදිකිරීම	226.0	5
ජාත්‍යන්තර ඉහළ උන්නතාංශ ක්‍රීඩාංගනය සංවර්ධනය	211.4	6
බර්ක්ස් ලේන් ප්‍රදානයේ හා කටුමාන ප්‍රදානයේ රොන් මඩ ඉවත් කිරීම	209.0	7
බර්ක්ස් ලේන් ප්‍රදානය ආශ්‍රිතව විනෝදාත්මක කලාපයක් ඇති කිරීම	192.8	8
ග්ලේන් ෆෝල් අතුරු මාර්ගය පුළුල් කිරීම	191.7	9
බර්ක්ස් ලේන් ඇල මාර්ග පුළුල් කිරීම, රොන් මඩ ඉවත් කිරීම	183.8	10
යුනික් විවි පාර පුළුල් කිරීම	182.8	11
රෝහල මාර්ගය අවම පළල මීටර් 12ක් ලෙස සංවර්ධනය කිරීම	181.4	12
යුනික් විවි නිවාස	180.8	13
දිස්ත්‍රික් ලේකම් කාර්යාලය, නුවරඑළිය මහ නගර සභාව හරහා ගලා යන කාණු පද්ධතිය පුළුල් කිරීම	178.6	14
නුවරඑළිය බස්නැවතුම්පොල 2වන අදියර සංවර්ධනය	178.2	15
ග්‍රෙහරි වැව ඉස්මත්තේ පොදු ක්‍රීඩාංගනයක් ඉදිකිරීම	175.0	16
රෝහලේ ප්‍රධාන රථවාහන ගාල සංවර්ධනය	172.4	17
ග්‍රෙහරි වැව ආශ්‍රිත කාලපය සිට වාණිජ කලාපය තෙක් පදික මංකීරු හා පාපැදි මන්කීරු ඉදිකිරීම	171.7	18
වනාන්තර සීමාවේ ඇවිදීම සඳහා මාර්ග ඉදිකිරීම	170.2	19
නානුඔය ඇලේ දකුණු ඉවුරේ හා උද්‍යාන පාර ආශ්‍රිතව පදික මාර්ග ඇති කිරීම	161.9	20
තුරග තරග පිටියේ නිවාස ප්‍රතිස්ථාපනය	153.7	21
කේබල් කාර් ව්‍යාපෘතිය	150.7	22
නානුඔය ඇලේ රොන් මඩ රදවනයක් ඉදිකිරීම	149.1	23
බඹරකැලේ PWD නිවාස	146.9	24
උද්‍යාන පාර සාපේක්ෂ සංකීර්ණය	141.8	25
ග්‍රැන්ඩ් හොටෙල් පාර, නව නුවර පාර හා උද්‍යාන පාර, ලේඩ් මැක්ලම් පාර, යුනික් විවි පාර ආශ්‍රිතව පදික මංකීරු ඇති කිරීම	138.7	26
බර්ක්ස් ලේන් ඇල මාර්ග සඳහා මඩ රදවන ඉදිකිරීම.	130.3	27
ප්‍රධාන රෝහල ආශ්‍රිතව අපජලය පිරිපහදු කරණය පුළුල් කිරීම හා රෝහල් අපද්‍රව්‍ය දහනාගාරයක් නව රෝහල් පරිශ්‍රයේ පිහිටුවීම	125.5	28
ග්ලේන් ෆෝල් පාර පුළුල් කිරීම	122.2	29
නුවරඑළිය බස්නැවතුම්පොල 2වන අදියර සංවර්ධනය	121.7	30



තලගල ඔය, වෝටර් ෆිල්ඩ් ඇල හා නානුඔය ඇල රක්ෂිත ආක්‍රමනයන් ඉවත් කර ඇල පුළුල් කිරීම.	117.1	31
දෛනික දිරන අපද්‍රව්‍ය කොම්පොස්ට් ව්‍යාපෘතියක් සඳහා යොමුකිරීම	114.0	32
හැඩන්හිල් පාරපුළුල් කිරීම	108.5	33
ආයුර්වේද රෝහලක් ඇතිකිරීම.	103.8	34
ලේඩ් මැක්ලම්පාර පුළුල් කිරීම	103.3	35
කටුමාන ඇල සඳහාමඩ රඳවන ඉදිකිරීම	95.4	36
ශාන්තිපුර, සිංගල්ට්‍රී කඳු මුදුන් වල නැරඹුම් කුළුණු	94.0	37
ජෙම්ස් විදියනිවාස සංවර්ධනය	92.8	38
යුනික් විව්මාර්ගයේ සිටග්ලේන්ලෝල් මාර්ගය හරහා ගුන්ඩි හෝටල් මාර්ගය සම්බන්ධ කරමින් නව පදික මාර්ග ජාලයක් ඇති කිරීම	92.4	39
ලොසන්වතුරගුය ඉදිරිපිට උමං පදික මාර්ගය	88.4	40
කටුමාන ඇලේ ජලප්‍රවාහන මාර්ගය පුළුල් කිරීම.	84.0	41
ලේඩ් මැක්ලම්පාර Mc නිවාස	81.0	42
මාගස්තොට - බලැක්ලුල් පාර පුළුල් කිරීම	79.8	43
ඔෂන්විව්සාප්පු සංකීර්ණ ව්‍යාපෘතිය	78.3	44
නගර මධ්‍යයේ ආවරණ සහිත පදික මංකීරු	77.7	45
ඉහළ වැව පාරටයාබදව ළමා උද්‍යානයක් ඉදිකිරීම	75.1	46
එළවළු සැකසුම් මධ්‍යස්ථානය	73.4	47
ගැල්වෙස් උද්‍යාන නිවාස	72.5	48
ස්ක්‍රබ් වත්ත	71.3	49
බොරලන්ද ක්‍රීඩාංගනය වැඩි දියුණු කිරීම	68.3	50
බබරකැලේ වතුනිවාස	68.1	51
ඉහළ වැව පාරපුළුල් කිරීම	65.8	52
හාවාළිය වර්ෂාකාන ක්‍රීඩා පිටිය විධිමත්ව සංවර්ධනය කිරීම.	62.6	53
කටුමාන හා සිතාළිය ජල ව්‍යාපෘතිය	60.3	54
රුවන්එළිය ක්‍රීඩාංගනය පුළුල් කිරීම හා වැඩිදියුණු කිරීම	58.6	55
බොරලන්ද අඩුආදායම් නිවාස සංකීර්ණය	55.8	56
ජයතිලක මාවතපුළුල් කිරීම	55.7	57
බාරෝස් පාරපුළුල් කිරීම	54.4	58
සඳනැන්න පාරපුළුල් කිරීම	54.4	59
වෘත්තීය පුහුණු අධිකාරිය පරිශ්‍රය තුළ හෝටල් පාසලක් ආරම්භ කිරීම.	53.7	60



බඹරකැලේ ප්‍රාථමික විද්‍යාලය, මල් වගාව, කෘෂිකාර්මික / පශු සම්පත් සංවර්ධන ආශ්‍රිත වෘත්තීය පුහුණු මධ්‍යස්ථානයක් ලෙස පත් කිරීම	53.3	61
මිපිලිමාන සේනානන්ද විදුහලේ ක්‍රීඩාංගනය සංවර්ධනය කිරීම	52.9	62
සඳතැන්න මාර්ගය ආශ්‍රිත කාණු පද්දතිය සංවර්ධනය	52.6	63
ශාන්ත ඇන්ඩ්‍රියාස් පාර සාප්පු සංකීර්ණ ව්‍යාපෘතිය	52.4	64
මිපිලිමාන භාරුවන්ඵළිය කලාප ජල ව්‍යාපෘතිය	51.7	65
මධ්‍යම පාන්තිකනිවාස ව්‍යාපෘති 01	48.7	66
කනගරන්නම් පාරපුළුල් කිරීම	45.7	67
මධ්‍යම පාන්තිකනිවාස ව්‍යාපෘති 02	45.1	68
වික්ටෝරියා උද්‍යානයේ මල් හා මල් පැල පුද්ගලාගාරය	39.8	69
මාගස්තොට මදදුම බණ්ඩාර විදුහල් ක්‍රීඩාංගනය සංවර්ධනය කිරීම	35.4	70
කළුකැලේ ප්‍රාථමික විදුහලේ ක්‍රීඩාංගනය සංවර්ධනය කිරීම	29.2	71

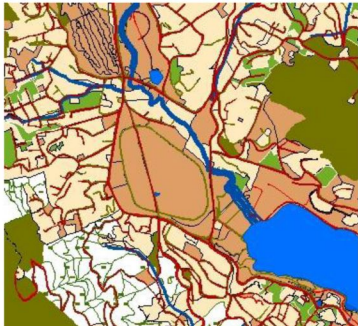

මධ්‍යගත පානීය ජල පිරිපහදු මධ්‍යස්ථානය- නුවරඑළිය

ව්‍යාපෘති නාමය	මධ්‍යගත පානීය ජල පිරිපහදු මධ්‍යස්ථානය						
ව්‍යාපෘතිය	පිරිසිදු පානීය ජලය සැපයීම						
ව්‍යාපෘති යෝජනාව	නුවරඑළිය නගරයේ සපයන පානීය ජලයේ පිරිසිදුකාවය හා විශ්වාසනීයත්වය ඉහළ නැංවීම සඳහා මෙම ව්‍යාපෘතිය ක්‍රියාත්මක කෙරේ. නුවරඑළිය ජාත්‍යන්තර බෞද්ධ මධ්‍යස්ථාන ඉඩම තුළ දැනටමත් පවත්නා ජල පවිත්‍රාගාරය ප්‍රතිසංස්කරණය කිරීම හා ඒ තුළ නව පිරිපහදු යන්ත්‍ර 03ක් සවිකිරීම යෝජනා කෙරේ. ප්‍රධාන වශයෙන් හැඩින්හිල් ජල බෙදාහැරීම් කලාපය මෙමගින් ආවරණය කෙරේ.						
ව්‍යාපෘති ස්ථානය	නුවරඑළිය ජාත්‍යන්තර බෞද්ධ මධ්‍යස්ථානය						
ස්ථානය	පළාත	මධ්‍යම		දිස්ත්‍රික්කය	නුවරඑළිය		
	ප්‍රාදේශීය ලේ. කොට්ඨාශය	නුවරඑළිය		පළාත් පාලන ආයතනය	නුවරඑළිය මහ නගර සභාව		
මායිම්	උතුර	නැගෙනහිර		දකුණ	බටහිර		
	නානුමය ඇල	නුවරඑළිය - බදුල්ල මාර්ගය		බෞද්ධ මන්දිරය	බෞද්ධ මන්දිරය		
ප්‍රවේශය	නුවරඑළිය - බදුල්ල මාර්ගය (එළිසබත් රැජින මාවත)						
ස්ථානීය සිතියම							
ආසන්න ඉඩමේ භාවිතය (විස්තරය සිතියම සමඟ)	<div style="display: flex; align-items: flex-start;"> <div style="flex: 1;"> <p><b>Legend</b></p> <ul style="list-style-type: none"> <li>Bare Land</li> <li>Builtup Area</li> <li>Cemetery</li> <li>Commercial</li> <li>Cultivation</li> <li>Educational</li> <li>Estate Housing</li> <li>Financial</li> <li>Forest</li> <li>Grass Land</li> <li>Ground</li> <li>Health</li> <li>Home Sheds</li> <li>Indoor Agriculture</li> <li>Industrial</li> <li>Institutional</li> <li>Open Space</li> <li>Other</li> <li>Park</li> <li>Play Ground</li> <li>Public Place</li> <li>Public Space</li> <li>Quarfers</li> <li>Religious</li> <li>Residential</li> <li>Residential &amp; Tourism</li> <li>Roads</li> <li>SOS Childem Village</li> <li>Scrub Land</li> <li>Tea</li> <li>Tourism</li> <li>Vacant Land</li> <li>Vegetation</li> <li>Victoria Parks</li> <li>Water Area</li> </ul> </div> <div style="flex: 1;">  </div> </div>						
ව්‍යාපෘති පෙලගැස්ම							
ව්‍යාපෘති වර්ගය	නව		වැඩි දියුණු කිරීමක්	√	එකතු කිරීමක්		භූමිය සංවර්ධනයක් පමණි
ව්‍යාපෘති වර්ගය	සංරක්ෂණය	වාණිජ	භූදර්ශන	පෞරාණික සංරක්ෂණ	නිවාස	නැවත පදිංචි කිරීම	වෙනත්
							√

ව්‍යාපෘති මාදිලිය	ආර්ථික	-	සමාජීය	√		
ව්‍යාපෘතියේ අරමුණු	1. විශ්වාසනීය හා පිරිසිදු පානීය ජලය සැපයීම 2. 2030 වන විට කියුබික් මීටර් 9500ක ජල ඉල්ලුම සැපයීම					
ව්‍යාපෘතියේ යෝග්‍යතාව	විසල් නුවරඑළිය සංවර්ධන කලාපය තුළ 2030 වන විට නේවාසික ජනගහනය 50,000ක් හා දෛනික සංචාරක ජනගහනය 25,000ක් ලෙස පුරෝකථනය කර ඇති අතර, මෙම ජනතාව සඳහා පානීය පිරිසිදු ජල සැපයුමක් සිදුකල යුතුව ඇත. ප්‍රදේශයේ ප්‍රධාන ආර්ථික කර්මාන්තය ලෙස සංචාරක කර්මාන්තයේ පැවැත්ම කෙරෙහි ද පිරිසිදු පානීය ජලය සැපයීම සෘජුව බලපාන බැවින් මෙම ව්‍යාපෘතිය ප්‍රමුඛ ව්‍යාපෘතියක් ලෙස සැලකිය යුතුය.					
වර්තමාන ඉඩමේ අයිතිය	නා.සං.අයි		පෞද්ගලික	රාජ්‍ය	නි.ස.අයි.	
බාදක වලින් නිදහස් බව	ඔව්	√	නැත	නැතනම් ඒ සමබන්ධ විස්තර		
අයිතිය සම්බන්ධ විස්තර	ක්‍රීඩා අමාත්‍යාංශය සතු භූමියක් වන අතර දැනටමත් ජල පවිත්‍රාගාර සඳහා වෙන් කර ඇත.					
මිනින්දෝරු සැලැස්මේ විස්තර	මිනින්දෝරු සැලසුම් අංකය	කැබලි අංකය	දිනය	ඉඩමේ ප්‍රමාණය		
	පිපිනු 2061	07	2001.12.17	අක්. -	රු.ඩ. - පර්. 20	
ව්‍යාපෘති විස්තර						
ව්‍යාපෘති කාලසීමාව	කෙටිකාලීන (අවු. අවු)	මධ්‍ය කාලීන (අවු. 1-3)	√	දීර්ඝ කාලීන (අවු. 3ට වැඩි)	මුළු ඇස්තමේන්තු ගත වියදම (රු. මිලියන)	50
අරමුදල් ක්‍රමය	මහාභාණ්ඩාගාර / විදේශ ආධාර					
කලාපය	අයි සනත්ව මිශ්‍ර		කලාපීකරණය හා ගැලපේද	ගැලපේ		
ඉතිහාසය (අවශ්‍ය නම්)	මීට වසර 15 කට පෙර ඉදිකරන ලද මධ්‍යගත ජල පවිත්‍රාගාරය නඩත්තුවක් සිදු නොවීම හේතුවෙන් අත්හැර දමා ඇත. JICA බැංකු ආධාර යටතේ ඉදිකර ඇති අතර වර්තමානයේ පවතින ගොඩනැගිලි භාවිතා කල හැක. පවත්නා පිරිපහදු යන්ත්‍ර නැවත ස්ථාපිත කල යුතුව ඇත.					
වර්තමාන තත්වය (සවිස්තරාත්මක තොරතුරු සමග)	නගරයේ බෙදාහරනු ලබන පානීය ජලය දැනටමත් පවත්නා මෙම පිරිපහදු මධ්‍යස්ථානය මගින් පිරිපහදු නොවන අතර ඒ හෙයින් පානීය ජලයේ ගුණාත්මක භාවය පිළිබඳව ගැටළුවක් ඇත.					
ව්‍යාපෘති වියදම	ක්‍රියාකාරකම්		වියදම රු. මිලියන			
	ජල පිරිපහදු යන්ත්‍ර පිහිටුවීම්		50			
අනුමැතිය ගතයුතු ආයතන						
ක්‍රියාකාරකම		අදාල ආයතනය		බලයලත් නිලධාරී		
නිවැරදි පිරිපහදු ක්‍රමවේද හඳුනා ගැනීම හා අවශ්‍ය යන්ත්‍ර සවිකිරීම		ජාතික ජල සම්පාදන හා ජලාපවහන මණ්ඩලය				
රෙගුලාසි හා කොන්දේසි		ජාතික ජල සම්පාදන හා ජලාපවහන මණ්ඩලයේ නිර්දේශ හා අධීක්ෂණය යටතේ සංවර්ධන කටයුතු සිදුකල යුතුව ඇත.				

### නුවරඑළිය තේමා උද්‍යානය

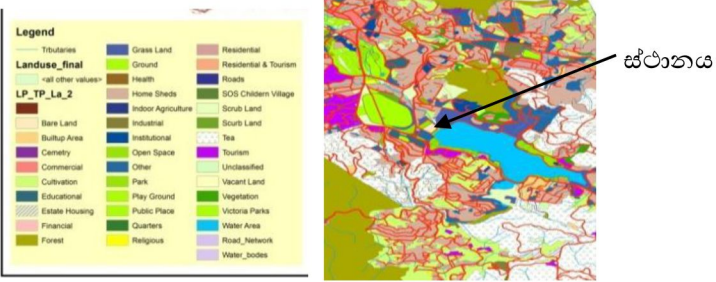
ව්‍යාපෘති නාමය	තේමා උද්‍යානය - නුවරඑළිය						
ව්‍යාපෘතිය	සංචාරක අපරව්‍යුහ පහසුකම් සංවර්ධනය						
ව්‍යාපෘති යෝජනාව	නුවරඑළිය නගරයට පැමිණෙන සංචාරකයන් සඳහා විනෝදාස්වාදක කටයුතු වඩිදියුණු කිරීම උදෙසා ජාත්‍යන්තර තත්වයෙන් යුතු උද්‍යානයක් ඉදිකිරීම						
ව්‍යාපෘති ස්ථානය							
ස්ථානය	පළාත	මධ්‍යම	දිස්ත්‍රික්කය	නුවරඑළිය			
	ප්‍රාදේශීය ලේ. කොට්ඨාශය	නුවරඑළිය	පළාත් පාලන ආයතනය	නුවරඑළිය මහ නගර සභාව			
මායිම්	උතුර	නැගෙනහිර	දකුණ	බටහිර			
	ඩින් අතුරු මාර්ගය	ග්‍රෙගරි වැවෙහි ඉතිරි ඉඩම් කොටස	නානුඔය ඇල	සැලසුම් අංක 5158හි කැබලි අංක 01			
ප්‍රවේශය	ඉහළ වැව පාර -ඩින්අතුරු මාර්ගය						
ස්ථානීය සිතියම							
ආසන්න ඉඩමේ භාවිතය (විස්තරය සිතියම සමඟ)							
ව්‍යාපෘති පෙලගැස්ම							
ව්‍යාපෘති වර්ගය	නව	√	වැඩි දියුණු කිරීමක්	එකතු කිරීමක්	භූමිය සංවර්ධනයක් පමණි		
ව්‍යාපෘති වර්ගය	සංරක්ෂණය	වාණිජ	භූදර්ශන	පෞරාණික සංරක්ෂණ	නිවාස	නැවත පදිංචි කිරීම	වෙනත්
		√					
ව්‍යාපෘති මාදිලිය	ආර්ථික		√	සමාජීය			
ව්‍යාපෘතියේ අරමුණු	<ul style="list-style-type: none"> <li>දෙස් විදෙස් සංචාරකයින්ට අදාළ යටිතල පහසුකම් වැඩි දියුණු කිරීම</li> <li>නගරයේ ආදායම් උත්පාදන කටයුතු හා රැකියා කටයුතු වැඩි දියුණු කිරීම</li> <li>නගරයට පැමිණෙන සංචාරකයින් වැඩි දින ගතකර් රඳවා තබාගැනී</li> </ul>						
ව්‍යාපෘතියේ යෝග්‍යතාව	දෙස් විදෙස් සංචාරකයන්ගේ පාරාදීසයක් වන නුවරඑළිය ප්‍රදේශය සඳහා පවත්නා සංචාරක අංගයන්ගේ අඩුව පිරවීම සඳහා ග්‍රෙගරි වැව ඉස්මත්තේ පිහිටි මෙම බිම් කොටස ප්‍රශ්නාත ව්‍යාපෘතිය සඳහා වඩාත් යෝග්‍ය වේ						
වර්තමාන ඉඩමේ අයිතිය	නා.සං.අධි	√	පෞද්ගලික		රාජ්‍ය		.

බාදක වලින් නිදහස් බව	ඔව්	√	නැත		නැතනම් ඒ සමබන්ධ විස්තර	මාර්ග රක්ෂිත කොටස් ලබාගැනීමේදී ඉඩම් අත්පත් කර ගතයුතුයි
අයිතිය සම්බන්ධ විස්තර	නාගරික සංවර්ධන අධිකාරිය වෙත පැවරුම් ඔප්පුවකින් ලැබී ඇත.					
මිනින්දෝරු සැලැස්මේ විස්තර	මිනින්දෝරු සැලසුම් අංකය			දිනය	ඉඩමේ ප්‍රමාණය	
	ඉඩම්සැලසුම් අංක 4026 හි කැබලි අංක a				12 අක්	02 රූඩ්
ව්‍යාපෘති විස්තර						
ව්‍යාපෘති කාලසීමාව	කෙටිකාලීන (අවු. අඩු)		මධ්‍ය කාලීන (අවු. 1-3)	√	දීර්ඝ කාලීන (අවු. 3ට වැඩි)	මුළු ඇස්තමේන්තු ගත වියදම (රු. මිලියන
අරමුදල් ක්‍රමය	පෞද්ගලික අයෝජනය මගින්					
කලාපය	විනෝදාත්මක 1				කලාපීකරණය හා ගැලපේද	ඔව්
අනුමැතිය ගතයුතු ආයතන						
ක්‍රියාකාරකම	අදාල ආයතනය			බලයලත් නිලධාරී		
	නා.සං.අධි.					
	මධ්‍යම පරිසර අධිකාරිය					
රෙගුලාසි හා කොන්දේසි	මධ්‍යම පරිසර අධිකාරියේ අංක 1487/10 හා 2017.03.05 වන දිනැති අති විශේෂ ගැසට් නිවේදනයේ නියමයන් වලට අනුගත විය යුතුයි. නා.සං.අධි සංවර්ධන සැලැස්මේ රෙගුලාසි වලට අනුගත වීම					

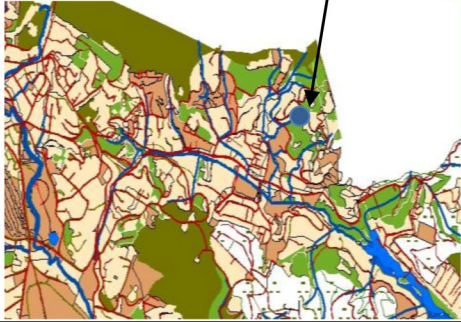

ලවර්ස්ලීප් ජලාශය ඉදිකිරීම- නුවරඑළිය

ව්‍යාපෘති නාමය	ලවර්ස්ලීප් ජලාශය ඉදිකිරීම							
ව්‍යාපෘතිය	ලවර්ස්ලීප් ජලාශය ඉදිකිරීම							
ව්‍යාපෘති යෝජනාව	නුවරඑළිය නගරයේ 2030 වන විට 50,000ක පමණ වන නේවාසික ජනතාවට හා දෛනිකව 25,000ක් වන සංචාරක ජනතාව උදෙසා අවශ්‍ය වන කියුබික් මීටර් 9500ක පානීය ජල ප්‍රමාණය සැපයීම සඳහා අමතර ජලය එක්රැස් කර ගැනීමේ තරාකාංගනයක් ලෙස මෙය ඉදිකෙරේ.							
ව්‍යාපෘති ස්ථානය	ලවර්ස්ලීප් දිය ඇල්ලට යාබද පීඩා වත්තට අයත් ඉඩම් කොටස							
ස්ථානය	පළාත	මධ්‍යම	දිස්ත්‍රික්කය	නුවරඑළිය				
	ප්‍රාදේශීය ලේ. කොට්ඨාශය	නුවරඑළිය		පළාත් පාලන ආයතනය	නුවරඑළිය මහ නගර සභාව			
මායිම්	උතුර	නැගෙනහිර		දකුණ	බටහිර			
ප්‍රවේශය	නුවරඑළිය පර්යේෂණ වත්ත පාරේ සිට තරාකාංගන පාර							
ස්ථානීය සිතියම								
ආසන්න ඉඩමේ භාවිතය (විස්තරය සිතියම සමඟ)	<div style="display: flex; align-items: flex-start;"> <div style="flex: 1;"> <p><b>Legend</b></p> <ul style="list-style-type: none"> <li>Bare Land</li> <li>Buildup Area</li> <li>Cemetery</li> <li>Commercial</li> <li>Cultivation</li> <li>Educational</li> <li>Estate Housing</li> <li>Financial</li> <li>Forest</li> <li>Grass Land</li> <li>Ground</li> <li>Health</li> <li>Home Sheds</li> <li>Indoor Agriculture</li> <li>Industrial</li> <li>Institutional</li> <li>Open Space</li> <li>Other</li> <li>Park</li> <li>Play Ground</li> <li>Public Place</li> <li>Public Space</li> <li>Quarters</li> <li>Religious</li> <li>Residential</li> <li>Residential &amp; Tourism</li> <li>Roads</li> <li>SOS Childem Village</li> <li>Scrub Land</li> <li>Tea</li> <li>Tourism</li> <li>Vacant Land</li> <li>Vegetation</li> <li>Victoria Parks</li> <li>Water Area</li> </ul> </div> <div style="flex: 2;">  <p style="text-align: right;">ස්ථානය</p> </div> </div>							
ව්‍යාපෘති පෙලගැස්ම								
ව්‍යාපෘති වර්ගය	නව	√	වැඩි දියුණු කිරීමක්		එකතු කිරීමක්		භූමිය සංවර්ධනයක් පමණි	
ව්‍යාපෘති වර්ගය	සංරක්ෂණය		වාණිජ	භූදර්ශන	පෞරාණික සංරක්ෂණ	නිවාස	නැවත පදිංචි කිරීම	වෙනත්
								√

ව්‍යාපෘති මාදිලිය	ආර්ථික	-	සමාජීය	√		
ව්‍යාපෘතියේ අරමුණු	1. 2030 වන විට කියුබික් මීටර් 9500ක ජල ඉල්ලුම සැපයීම 2. ජනතාවට අඛණ්ඩ ජල සැපයුමක් ලබා දීම					
ව්‍යාපෘතියේ යෝග්‍යතාව	විසල් නුවරඑළිය සංවර්ධන කලාපය තුළ 2030 වන විට නේවාසික ජනගහනය 50,000ක් හා දෛනික සංචාරක ජනගහනය 25,000ක් ලෙස පුරෝකථනය කර ඇති අතර, ඒ සඳහා කියුබික් මීටර් 9500ක දෛනික ජල අවශ්‍යතාවක් ඇති බව ගණන් බලා ඇත. වර්තමානයේ කියුබික් මීටර් 4500ක් වන ජල සැපයුම තව දුරටත් වර්ධනය කර ගැනීම සඳහා මෙම ජල තටාකාංගනය ඉවහල් වේ. වර්ෂය පුරා පැතිරුණු ජල සැපයුමක් ලවර්ස්ලිප් දිය ඇල්ල ආශ්‍රිතව පවතින බැවින් ජලය එක්රැස් කර ගැනීම සඳහා බාධාවක් නොවේ.					
වර්තමාන ඉඩමේ අයිතිය	නා.සං.අධි		පෞද්ගලික	රාජ්‍ය	නි.ස.අධි.	
බාදක වලින් නිදහස් බව	ඔව්	√	නැත	නැත නම් ඒ සමබන්ධ විස්තර		
අයිතිය සම්බන්ධ විස්තර	ඉඩම් ප්‍රතිසංස්කරණ කොමිෂන් සභාව සතු ඉඩම වතු සමාගම වෙත බදු ලබා දී ඇත.					
මිනින්දෝරු සැලැස්මේ විස්තර	මිනින්දෝරු සැලසුම් අංකය	කැබලි අංකය	දිනය	ඉඩමේ ප්‍රමාණය		
				අක්. 10	රුඩි. - පර්.	
ව්‍යාපෘති විස්තර						
ව්‍යාපෘති කාලසීමාව	කෙටිකාලීන (අවු. අවු)	මධ්‍ය කාලීන (අවු. 1-3)	√	දීර්ඝ කාලීන (අවු. 3ට වැඩි)	මුළු ඇස්තමේන්තු ගත වියදම (රු. මිලියන)	200
අරමුදල් ක්‍රමය	මහාභාණ්ඩාගාර / නුවරඑළිය මහ නගර සභාව					
කලාපය	අධි සනත්ව නේවාසික			කලාපීකරණය හා ගැලපේද	ගැලපේ	
වර්තමාන තත්ත්වය (සවිස්තරාත්මක තොරතුරු සමග)	මෙම භූමිය තුළ ජලාශය ඉදිකිරීම සඳහා නුවරඑළිය මහ නගර සභාව මගින් යෝජනාව ඉදිරිපත් කර වාරි මාර්ග දෙපාර්තමේන්තුව මගින් මූලික සැලසුම් සකස් කරමින් පවතී.					
ව්‍යාපෘති වියදම	ක්‍රියාකාරකම්			වියදම රු. මිලියන		
	ජලාශය ඉදිකිරීම			200		
අනුමැතිය ගතයුතු ආයතන						
ක්‍රියාකාරකම	අදාල ආයතනය			බලයලත් නිලධාරී		
සැලසුම් සකස් කිරීම හා ඉදිකිරීම	වාරි මාර්ග දෙපාර්තමේන්තුව					
රෙගුලාසි හා කොන්දේසි	වාරි මාර්ග දෙපාර්තමේන්තුවේ හා ජාතික ජල සම්පාදන හා ජලාපවහන මණ්ඩලයේ නිර්දේශ හා අධීක්ෂණය යටතේ සංවර්ධන කටයුතු සිදුකල යුතුව ඇත.					

	තුරහ තරග පිටියේ දැනට පදිංචිව සිටි අඩු ආදායම් ලාභී පවුල් පදිංචි කරුවන්ට විකල්ප වාසස්ථාන ලබා දීම.					
ව්‍යාපෘතියේ යෝග්‍යතාව	නුවරඑළිය නගර මධ්‍ය යේ අවිධිමත් භාවිතයක් සිදු කරනු ලැබූ ප්‍රමාණයෙන් හෙක්. 50 යුත් ඉඩම් කොටසේ භෞතික පිහිටීම අනුව මෙය ජාත්‍යන්තර ක්‍රීඩා සංකීර්ණයක් ලෙස වැඩි දියුණු කිරීම ඉතා පහතුවෙන් සිදු කල හැක. මේසඳහා ශ්‍රී ලංකාව තුල වෙනත් සුදුසු ස්ථානයක් නොමැති අතර ජාත්‍යන්තර මට්ටමේ ක්‍රීඩාගනයක් සකස් කිරීමට අවශ්‍ය යටිතල පහසුකම්ද පවතී.					
වර්තමාන ඉඩමේ අයිතිය	නා.සං.අධි		පෞද්ගලික		රාජ්‍ය	ක්‍රීඩා අමාත්‍යායන්ශය.
බාදක වලින් නිදහස් බව	ඔව්	√	නැත	√	නැතනම් ඒ සම්බන්ධ විස්තර	
අයිතිය සම්බන්ධ විස්තර	ක්‍රීඩා අමාත්‍යායන්ශය -සුගතදාස ක්‍රීඩා සංකීර්ණය					
මිනින්දෝරු සැලැස්මේ විස්තර	මිනින්දෝරු සැලසුම් අංකය	මිනින්දෝරු සැලසුම් අංකය	දිනය	ඉඩමේ ප්‍රමාණය		
				අක්. 12අක්	02රැඩ්	.....ප ඊ.
ව්‍යාපෘති විස්තර						
ව්‍යාපෘති කාලසීමාව	කෙටිකාලීන (අවු. අඩු)	මධ්‍ය කාලීන (අවු. 1-3)	√	දීර්ඝ කාලීන (අවු. 3ට වැඩි)	මුළු ඇස්තමේන්තු ගත වියදම (රු. මිලියන)	
අරමුදල් ක්‍රමය	දේශීය/විදේශීය පෞද්ගලික ආයෝජන මගින්					
ව්‍යාපෘතියේ විස්තර						
අපරව්‍යුහ පහසුකම්						
ජලය	අවශ්‍ය ධාරිතාව	කි.මී.500	විදුලිය	අවශ්‍ය ධාරිතාව		
	පවත්නා ධාරිතාව			පවත්නා ධාරිතාවය		
කලාපය	විනෝද පහසුකම් කලාපයේ පිහිටා ඇත.			කලාපීකරණය හා ගැලපේද	ඔව්	
ඉතිහාසය(අවශ්‍ය නම්)						
වර්තමාන තත්වය						
ව්‍යාපෘති වියදම	ක්‍රියාකාරකම්			වියදම		
අනුමැතිය ගතයුතු ආයතන	අදාල ආයතනය			බලයලත් නිලධාරී		
නා.සං.අධි.						
මධ්‍යම පරිසර අධිකාරිය						
වාරිමාර්ග දෙපාර්තමේන්තුව						
නුවරඑළිය මහ නගර සභාව						
නුවරඑළිය ප්‍රාදේශීය ලේකම්						

**බර්ක්ප්ලෙන් ජලාශය ආශ්‍රිත විනෝදාත්මක කලාපය ඉදිකිරීම**

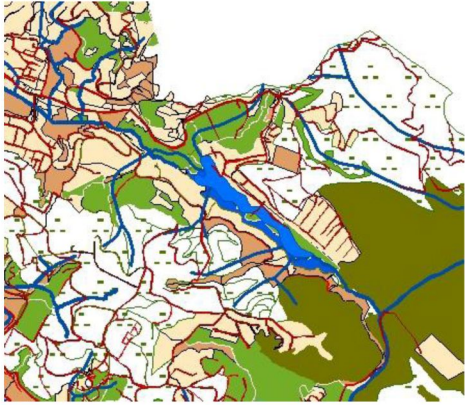
ව්‍යාපෘති නාමය	බර්ක්ප්ලෙන් ජලාශය ආශ්‍රිත විනෝදාත්මක කලාපය ඉදිකිරීම							
ව්‍යාපෘතිය	සංචාරක අපරව්‍යුහ පහසුකම් වැඩිදියුණු කිරීම හා ජල මාර්ග රක්ෂිත ආරක්ෂා කිරීම							
ව්‍යාපෘති යෝජනාව	දැනටමත් 75%කට ආසන්න ප්‍රමාණයක් මඩ හා අපද්‍රව්‍ය වලින් පිරී ඇති බර්ක්ප්ලෙන් ජලාශයේ මඩ ඉවත් කිරීම, එහි රක්ෂිත කොටස සලකුණු කිරීම හා විනෝදාත්මක කලාපයක් ලෙස සංවර්ධනය කිරීම, ජලය සපයනු ලබන ප්‍රධාන ඇල මාර්ග පුළුල් කිරීම හා එහි රක්ෂිතයන් හදුර්ගනය කිරීම							
ව්‍යාපෘති ස්ථානය	හාවාඑළිය බර්ක්ප්ලෙන් ජලාශය හා ඒ ආශ්‍රිත ඇල මාර්ගය							
ස්ථානය	පළාත	මධ්‍යම	දිස්ත්‍රික්කය	නුවරඑළිය				
	ප්‍රාදේශීය ලේ. කොට්ඨාශය	නුවරඑළිය	පළාත් පාලන ආයතනය	නුවරඑළිය මහ නගර සභාව				
ප්‍රවේශය	හාවාඑළිය - සඳකැන්න මාර්ගය හා උඩපුස්සැල්ලාව මාර්ගය							
ස්ථානීය සිතියම								
ආසන්න ඉඩමේ භාවිතය (විස්තරය සිතියම සමඟ)	<div style="display: flex; align-items: flex-start;"> <div style="flex: 1;"> <p><b>Legend</b></p> <ul style="list-style-type: none"> <li>Bare Land</li> <li>Builtup Area</li> <li>Cemetery</li> <li>Commercial</li> <li>Cultivation</li> <li>Educational</li> <li>Estate Housing</li> <li>Financial</li> <li>Forest</li> <li>Grass Land</li> <li>Ground</li> <li>Health</li> <li>Home Sheds</li> <li>Indoor Agriculture</li> <li>Industrial</li> <li>Institutional</li> <li>Open Space</li> <li>Other</li> <li>Park</li> <li>Play Ground</li> <li>Public Place</li> <li>Public Space</li> <li>Quarters</li> <li>Religious</li> <li>Residential</li> <li>Residential &amp; Tourism</li> <li>Roads</li> <li>SOS Childem Village</li> <li>Scrub Land</li> <li>Tea</li> <li>Tourism</li> <li>Vacant Land</li> <li>Vegetation</li> <li>Victoria Parks</li> <li>Water Area</li> </ul> </div> <div style="flex: 2;">  </div> </div>							
<b>ව්‍යාපෘති පෙලගැස්ම</b>								
ව්‍යාපෘති වර්ගය	නව	√	වැඩි දියුණු කිරීමක්		එකතු කිරීමක්	භූමිය සංවර්ධනයක් පමණි		
ව්‍යාපෘති වර්ගය	සංරක්ෂණ		වාණිජ	හදුර්ගන	පෞරාණික සංරක්ෂණ	නිවාස	නැවත පදිංචි කිරීම	වෙනත්
		√		√				
ව්‍යාපෘති මාදිලිය	ආර්ථික		√		සමාජීය		√	

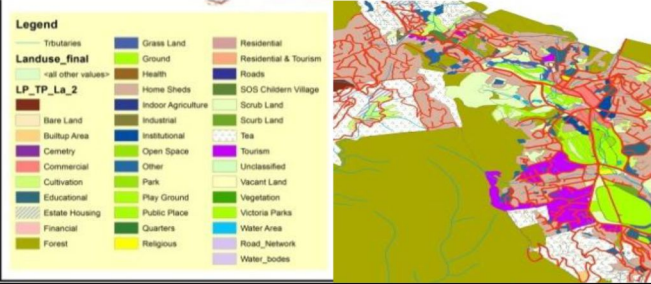

ව්‍යාපෘතියේ අරමුණු	1. බරැක්ප්ලෙන් ජලාශයේ නියමිත ජල පරිමාව නැවත ස්ථාපිත කිරීම 2. ජලාශයේ රක්ෂිත කොටස් භූදර්ශනය කිරීම 3. සංචාරකයින් සඳහා විනෝදාත්මක ක්‍රියාකාරකම් වැඩි කිරීම 4. ආශ්‍රිත ඇල මාර්ග තුළින් සිදුවන ජල ගැලීම් වැලැක්වීම					
ව්‍යාපෘතියේ යෝග්‍යතාව	2030 වන විට කලාපය තුළට වාර්ෂික සංචාරකයින් මිලියන 7ක් ගෙන්වා ගැනීමටත් ඔවුන්ගේ සාමාන්‍ය සංචාරක රාත්‍රී ගණන 4 දක්වා වැඩි කිරීම සඳහා වූ ක්‍රියාකාරකම් ඇති කිරීමත් මෙම සැලැස්ම මගින් හඳුනා ගෙන ඇත. එසේම පරිසර සංවේදී ස්ථාන නිසි පරිදි සංවර්ධනය කිරීම, සංරක්ෂණය කිරීම කල යුතුව ඇත. එහෙයින් මෙම කාර්යයන් එක වර සිදු කිරීම සඳහා සුදුසු ව්‍යාපෘතියක් ලෙස මෙය හඳුනා ගැනේ.					
වර්තමාන ඉඩමේ අයිතිය	නා.සං.අධි		පෞද්ගලික		රාජ්‍ය	නි.ස.අධි.
බාදක වලින් නිදහස් බව	ඔව්	√	නැත		නැතනම් ඒ සමබන්ධ විස්තර	
අයිතිය සම්බන්ධ විස්තර	වාරි මාර්ග දෙපාර්තමේන්තුව හා ප්‍රාදේශීය ලේකම්					
මිනින්දෝරු සැලැස්මේ විස්තර	මිනින්දෝරු සැලසුම් අංකය	කැබලි අංකය	දිනය	ඉඩමේ ප්‍රමාණය		
				අක්. 20	රු.ඩ. -	පර්.
ව්‍යාපෘති විස්තර						
ව්‍යාපෘති කාලසීමාව	කෙටිකාලීන (අවු. අවු)	මධ්‍ය කාලීන (අවු. 1-3)	දීර්ඝ කාලීන (අවු. 3ට වැඩි)	√	මුළු ඇස්තමේන්තු ගත වියදම (රු. මිලියන	250
අරමුදල් ක්‍රමය	මහාභාණ්ඩාගාර / නුවරඑළිය මහ නගර සභාව					
කලාපය	විනෝදාත්මක කලාපය හා සංවේදී කලාපය			කලාපීකරණය හා ගැලපේද	ගැලපේ	
වර්තමාන තත්වය (සවිස්තරාත්මක තොරතුරු සමග)	බරැක්ප්ලෙන් ජලාශයේ සංවර්ධන කටයුතු සඳහා නුවරඑළිය මහ නගර සභාව, වාරි මාර්ග දෙපාර්තමේන්තුව එක්ව සැලසුම් සකස් කර ඇත. එහි රක්ෂිතයන්හි භූදර්ශන කටයුතු සඳහා නාගරික සංවර්ධන අධිකාරියේ මැදිහත් වීම සිදුකෙරේ.					
ව්‍යාපෘති වියදම	ක්‍රියාකාරකම්			වියදම රු. මිලියන		
	ජලාශයේ මඩ ඉවත් කිරීම			150		
	රක්ෂිතයන්හි භූදර්ශනය හා සංචාරක පහසුකම් සංවර්ධනය			50		
	පෝෂිත ඇල මාර්ග පුළුල් කිරීම හා සංරක්ෂණය කිරීම			30		
	මඩ රදවන ඉදිකිරීම			20		
අනුමැතිය ගතයුතු ආයතන						
ක්‍රියාකාරකම		අදාළ ආයතනය			බලයලත් නිලධාරී	
සැලසුම් සකස් කිරීම හා රොන් මඩ ඉවත් කිරීම		වාරි මාර්ග දෙපාර්තමේන්තුව				
භූදර්ශන සැලසුම් හා රක්ෂිතයන් සංවර්ධනය		නාගරික සංවර්ධන අධිකාරිය / නුවරඑළිය මහ නගර සභාව				
රෙගුලාසි හා කොන්දේසි		වාරි මාර්ග දෙපාර්තමේන්තුවේ හා නාගරික සංවර්ධන අධිකාරියේ නිර්දේශ හා අධීක්ෂණය යටතේ සංවර්ධන කටයුතු සිදුකල යුතුව ඇත.				

**නුවරඑළිය ග්ලෙන්ෆෝල් අතුරු පාර පුළුල් කිරීමේ ව්‍යාපෘතිය**

ව්‍යාපෘති නාමය	ග්ලෙන්ෆෝල් අතුරු පාර පුළුල් කිරීම						
ව්‍යාපෘතිය	සංචාරක අපරව්‍යුහ පහසුකම් සංවර්ධනය						
ව්‍යාපෘති යෝජනාව	<p>නගරයට පිවිසෙන ප්‍රධාන මාර්ගයක් වන බදුල්ල පාරට සම්පව අතුරු මාර්ගයක් ලෙස දිවෙන මෙම මාර්ගය බදුල්ල පාරේ සිට ග්ලෙන්ෆෝල් පාරට සම්බන්ධ වේ. විශේෂයෙන්ම නුවරඑළිය නගරයේ වසන්ත සැණකෙළි කාලයේදී පැමිණෙන විශාල සංචාරක පරිස්ථිතිය හේතුකොට ගෙන ඇති වන වාහන තදබදය අවම කිරීමට උක්ත පාර පුළුල් කිරීමේ ව්‍යාපෘතිය හඳුනාගෙන ඇත. එනම් බදුල්ල පාර දෙසින් නගරයට ඇතුළුවන හෝ නගරය පසු කර යන්නන්ට අනගාරික ධර්මපාල වටරවුම හා නගර මධ්‍යය මග හැර ග්ලෙන්ෆෝල් මාර්ගයෙන් ඇතුළුව ග්‍රන්ථි හෝටලය පාර හරහා ගමන් කල හැක. නුවරපාර දෙසින් පැමිණෙන වාහන වලටද සම්පත් බැංකුව අසලින් ග්‍රන්ථි හෝටලය පාරට පිවිස ග්ලෙන්ෆෝල් පාර හරහා නගරය මග හැර පහසුවෙන් ගමන් කිරීමට හැක. එසේම පදිකයන්ටද මේ ආකාරයට නගරය මග හැර මෙම පාර භාවිතා කර අපහසුවකින් තොරව ගමන් කිරීමට අවශ්‍ය ආකාරයට මාර්ගය දෙපස පදික මංකීරු ඇති කර භූදර්ශනය කර ආකර්ශනීය මාර්ග භාවිතයක් ඇති කර ලීමට මේ තුලින් යෝජිතය.</p>						
ව්‍යාපෘති ස්ථානය							
ස්ථානය	පළාත	මධ්‍යම	දිස්ත්‍රික්කය	නුවරඑළිය			
	ප්‍රාදේශීය ලේ. කොට්ඨාශය	නුවරඑළිය	පළාත් පාලන ආයතනය	නුවරඑළිය මහ නගර සභාව			
මායිම්	උතුර	නැගෙනහිර	දකුණ	බටහිර			
ප්‍රවේශය	බදුල්ල පාර						
ස්ථානීය සිතියම							
ආසන්න ඉඩමේ භාවිතය (විස්තරය සිතියම සමඟ)							
ව්‍යාපෘති පෙලගැස්ම							
ව්‍යාපෘති වර්ගය	නව		වැඩි දියුණු කිරීමක්	√	එකතු කිරීමක්		භූමිය සංවර්ධනයක් පමණි
ව්‍යාපෘති වර්ගය	සංරක්ෂණය	වාණිජ	භූදර්ශන	පෞරාණික සංරක්ෂණ	නිවාස	නැවත පදිංචි කිරීම	වෙනත්
							√

ව්‍යාපෘති මාදිලිය	ආර්ථික		සමාජීය	√		
ව්‍යාපෘතියේ අරමුණු	නුවරඑළිය වසන්ත සැණකෙළි කාලයේදී ඇති වන වාහන තදබදය අවම කිරීමක් ලෙස ක්‍රියාත්මක කිරීම. නුවරඑළිය නගරය ආශ්‍රිතව ඇති අතුරු මාර්ග තත්වය වැඩි දියුණු කිරීම. පදිකයන්ට සහ සංචාරකයන්ට මාර්ග භාවිතය පහසු හා යහපත් ආකර්ශනීය මට්ටමකට පත් කිරීම.					
ව්‍යාපෘතියේ යෝග්‍යතාව	සංචාරකයින් වැඩි ප්‍රමාණයක් පැමිණෙන කාලයේදී නගර මධ්‍යයේ වාහන තදබදය අවම කිරීම උදෙසා මෙම ව්‍යාපෘතිය ඉවහල් වන බැවින් ඉදිරි වසර 2 තුළදී ක්‍රියාත්මක කළ යුතු අනිවාර්ය ව්‍යාපෘතියකි					
වර්තමාන ඉඩමේ අයිතිය	නා.සං.අයි		පෞද්ගලික	රාජ්‍ය	නු.ම.න.ස.	
බාදක වලින් නිදහස් බව	ඔව්		නැත	√	නැතනම් ඒ සමබන්ධ විස්තර	මාර්ග රක්ෂිත කොටස් ලබාගැනීමේදී ඉඩම් අත්පත් කර ගතයුතුයි
අයිතිය සම්බන්ධ විස්තර	මාර්ගය නුවරඑළිය මහ නගර සභාව සතුයි					
මිනින්දෝරු සැලැස්මේ විස්තර	මිනින්දෝරු සැලැස්ම අංකය	මිනින්දෝරු සැලැස්ම අංකය	දිනය	ඉඩමේ ප්‍රමාණය		
				.....අක්	.....රුඩ්	.....පර්.
ව්‍යාපෘති විස්තර						
ව්‍යාපෘති කාලසීමාව	කෙටිකාලීන (අවු. අඩු)	√	මධ්‍ය කාලීන (අවු. 1-3)	දීර්ඝ කාලීන (අවු. 3ට වැඩි)	මුළු ඇස්තමේන්තු ගත වියදම (රු. මිලියන)	15
අරමුදල් ක්‍රමය	නුවරඑළිය මහ නගර සභාවේ අරමුදල්					
අපරව්‍යුහ පහසුකම්						
ජලය	අවශ්‍ය ධාරිතාව	-	විදුලිය	අවශ්‍ය ධාරිතාව	-	
	පවත්නා ධාරිතාව	-		පවත්නා ධාරිතාවය	-	
කලාපය	අධි සනත්ව සංචාරක		කලාපිකරණය හා ගැලපේද		ඔව්	
වර්තමාන තත්වය (සවිස්තරාත්මක තොරතුරු සමග)	මීටර් 5 පමණ පළලකින් යුක්තව වර්තමානයේ මෙම මාර්ගය බාවිතා වනුයේ අවම ලෙසකිනි.					
ව්‍යාපෘති වියදම	ක්‍රියාකාරකම්		වියදම රු.මි.			
	මාර්ගය පුළුල් කිරීමට		10			
	පදික මංතීරු හා භූ දර්ශණ		05			
	ඒකතුව		15			
අනුමැතිය ගතයුතු ආයතන						
ක්‍රියාකාරකම	අදාළ ආයතනය		බලයලත් නිලධාරී			
රෙගුලාසි හා කොන්දේසි	අවම පළල මීටර් 9 යුක්තව සංවර්ධනය කළ යුතුයි					

**නුවරඑළිය බස් නැවතුම්පොල සංවර්ධනය අදියර 02**

ව්‍යාපෘති නාමය	නුවරඑළිය බස් නැවතුම්පොල සංවර්ධනය අදියර 02							
ව්‍යාපෘතිය	ප්‍රවාහන පහසුකම් සංවර්ධනය							
ව්‍යාපෘති යෝජනාව	පවත්නා නුවරඑළිය බස් නැවතුම්පොල භූමිය සංවර්ධනය, බස් නැවතුම් ස්ථාන සංවර්ධනය හා යාබද නානුඛය ඇල ආශ්‍රිත පදික මාර්ග සංවර්ධනය							
ව්‍යාපෘති ස්ථානය	නුවරඑළිය බස් නැවතුම්පොල							
ස්ථානය	පළාත	මධ්‍යම		දිස්ත්‍රික්කය		නුවරඑළිය		
	ප්‍රාදේශීය ලේ. කොට්ඨාශය	නුවරඑළිය		පළාත් පාලන ආයතනය		නුවරඑළිය මහ නගර සභාව		
මායිම්	උතුර		නැගෙනහිර		දකුණ		බටහිර	
	මධ්‍යම වෙළඳපොල ඉඩම		නානුඛය ඇල		වික්ටෝරියා උද්‍යානය		බදුල්ල පාර	
ප්‍රවේශය	බදුල්ල පාර							
ස්ථානීය සිතියම								
ආසන්න ඉඩමේ භාවිතය (විස්තරය සිතියම සමඟ)	<div style="display: flex; align-items: flex-start;"> <div style="flex: 1;"> <p><b>Legend</b></p> <ul style="list-style-type: none"> <li><span style="display: inline-block; width: 10px; height: 10px; background-color: #d9534f; border: 1px solid black; margin-right: 5px;"></span> Other</li> <li><span style="display: inline-block; width: 10px; height: 10px; background-color: #f0ad4e; border: 1px solid black; margin-right: 5px;"></span> Park</li> <li><span style="display: inline-block; width: 10px; height: 10px; background-color: #f0ad4e; border: 1px solid black; margin-right: 5px;"></span> Play Ground</li> <li><span style="display: inline-block; width: 10px; height: 10px; background-color: #f0ad4e; border: 1px solid black; margin-right: 5px;"></span> Public Place</li> <li><span style="display: inline-block; width: 10px; height: 10px; background-color: #f0ad4e; border: 1px solid black; margin-right: 5px;"></span> Public Space</li> <li><span style="display: inline-block; width: 10px; height: 10px; background-color: #f0ad4e; border: 1px solid black; margin-right: 5px;"></span> Quarters</li> <li><span style="display: inline-block; width: 10px; height: 10px; background-color: #f0ad4e; border: 1px solid black; margin-right: 5px;"></span> Religious</li> <li><span style="display: inline-block; width: 10px; height: 10px; background-color: #f0ad4e; border: 1px solid black; margin-right: 5px;"></span> Residential</li> <li><span style="display: inline-block; width: 10px; height: 10px; background-color: #f0ad4e; border: 1px solid black; margin-right: 5px;"></span> Residential &amp; Tourism</li> <li><span style="display: inline-block; width: 10px; height: 10px; background-color: #d9534f; border: 1px solid black; margin-right: 5px;"></span> Roads</li> <li><span style="display: inline-block; width: 10px; height: 10px; background-color: #f0ad4e; border: 1px solid black; margin-right: 5px;"></span> SOS Childem Village</li> <li><span style="display: inline-block; width: 10px; height: 10px; background-color: #d9534f; border: 1px solid black; margin-right: 5px;"></span> Scrub Land</li> <li><span style="display: inline-block; width: 10px; height: 10px; background-color: #d9534f; border: 1px solid black; margin-right: 5px;"></span> Tea</li> <li><span style="display: inline-block; width: 10px; height: 10px; background-color: #d9534f; border: 1px solid black; margin-right: 5px;"></span> Tourism</li> <li><span style="display: inline-block; width: 10px; height: 10px; background-color: #d9534f; border: 1px solid black; margin-right: 5px;"></span> Vacant Land</li> <li><span style="display: inline-block; width: 10px; height: 10px; background-color: #d9534f; border: 1px solid black; margin-right: 5px;"></span> Vegetation</li> <li><span style="display: inline-block; width: 10px; height: 10px; background-color: #d9534f; border: 1px solid black; margin-right: 5px;"></span> Victoria Parks</li> <li><span style="display: inline-block; width: 10px; height: 10px; background-color: #d9534f; border: 1px solid black; margin-right: 5px;"></span> Water Area</li> </ul> </div> <div style="flex: 2;">  </div> </div>							
ව්‍යාපෘති පෙලගැස්ම								
ව්‍යාපෘති වර්ගය	නව		වැඩි දියුණු කිරීමක්	√	එකතු කිරීමක්		භූමිය සංවර්ධනයක් පමණි	
ව්‍යාපෘති වර්ගය	සංරක්ෂණය	වාණිජ	භූදර්ශන	පෞරාණික සංරක්ෂණ	නිවාස	නැවත පදිංචි කිරීම	වෙනත්	√

ව්‍යාපෘති මාදිලිය	ආර්ථික	-	සමාජීය	√		
ව්‍යාපෘතියේ අරමුණු	<ol style="list-style-type: none"> <li>1. බස්නැවතුම්පොල භූමියේ මතු පිට තත්වය වැඩිදියුණු කිරීම</li> <li>2. බස් රථ කාර්යක්ෂමතාව කළමනාකරණ කිරීම</li> <li>3. මගීන්ගේ පදික ගමනාගමනය පහසුකම් සංවර්ධනය</li> <li>4. කාණු පද්ධතිය වැඩි දියුණු කිරීම</li> <li>5. පරිසර හිතකාමී භූදර්ශනයක් ඇති කිරීම</li> </ol>					
ව්‍යාපෘතියේ යෝග්‍යතාව	පොදු ප්‍රවාහන සේවාව වැඩි කිරීම මෙම සංවර්ධන සැලැස්මේ ප්‍රධාන අරමුණක් වන බැවින් ඒ සඳහා වන බස් නැවතුම්පොලෙහි තදබදය අවම කිරීම හා මගීන් සඳහා ප්‍රසන්න පරිසරයක් ඇති කිරීම සිදුකල යුතුව ඇත. එමගින් වැඩි සංක්‍රමණික ජනතාව පොදු ප්‍රවාහන සේවාව තුළින් නැඹුරු කිරීම මෙන්ම පෞද්ගලික වාහන භාවිතය අවම කිරීම සිදුවනු ඇත.					
වර්තමාන ඉඩමේ අයිතිය	නා.සං.අධි		පෞද්ගලික	රාජ්‍ය	නි.ස.අධි.	
බාදක වලින් නිදහස් බව	ඔව්	√	නැත	නැතනම් ඒ සමබන්ධ විස්තර		
අයිතිය සම්බන්ධ විස්තර	නුවරඑළිය මහ නගර සභාව					
මිනින්දෝරු සැලැස්මේ විස්තර	මිනින්දෝරු සැලසුම් අංකය	කැබලි අංකය	දිනය	ඉඩමේ ප්‍රමාණය		
				අක්. -	රු.ඩි. - පර්.	
ව්‍යාපෘති විස්තර						
ව්‍යාපෘති කාලසීමාව	කෙටිකාලීන (අවු. අඩු)	මධ්‍ය කාලීන (අවු. 1-3)	√	දීර්ඝ කාලීන (අවු. 3ට වැඩි)	මුළු ඇස්තමේන්තු ගත වියදම (රු. මිලියන)	50
අරමුදල් ක්‍රමය	මහාභාණ්ඩාගාර / නුවරඑළිය මහ නගර සභාව					
කලාපය	අධි සනත්ව මිශ්‍ර කලාපය			කලාපීකරණය හා ගැලපේද	ගැලපේ	
වර්තමාන තත්වය (සවිස්තරාත්මක තොරතුරු සමග)	දිස්ත්‍රික්කයේ ප්‍රධාන ප්‍රවාහන මධ්‍යස්ථානය වන මෙම බස් නැවතුම්පොල තුළ ඇති තදබදය හේතුවෙන් මගීන්ගේ කාර්යක්ෂමතාවය අවම වී ඇති අතර, පවිත්‍රතාවය අවම වීමෙන් ප්‍රසන්න පරිසරයක් නොමැති වීම තුළින්ද පොදු මගී ජනතාවගේ ආකර්ෂණය අඩු වීමක් සිදුවී ඇත. එහෙයින් සුදුසු පරිසරයක් ඇති කිරීම කල යුතුව ඇත.					
ව්‍යාපෘති වියදම	ක්‍රියාකාරකම්			වියදම රු. මිලියන		
	බස්නැවතුම්පොල භූමියේ මතු පිට තත්වය වැඩිදියුණු කිරීම			25		
	පදික මාර්ග හා පාලම් වැඩි දියුණු කිරීම			15		
	කාණු පද්ධතිය සංවර්ධනය			10		



ව්‍යාපෘතියේ අරමුණු	1. පොදු ජනතාවගේ එළිමහන් ක්‍රීඩා ස්ථාන වැඩි දියුණු කිරීම 2. සංචාරකයින්ගේ ක්‍රියාකාරකම් වැඩි කිරීම					
ව්‍යාපෘතියේ යෝග්‍යතාව	ග්‍රෙගරි වැව විනෝදාත්මක කලාපය තුළ ක්‍රීඩා කටයුතු සඳහා විධිමත් ස්ථානයක් නොමැති වීමත් ඉදිරියේදී තුරග තරග පිටිය ආශ්‍රිතව ඉදිකරනු ලබන ජාත්‍යන්තර ඉහළ උන්නතාංශ ක්‍රීඩා සංකීර්ණය හේතුවෙන් පොදු ක්‍රීඩා කටයුතු සඳහා ස්ථානයක් නොමැති වීමත් ඒ සඳහා විකල්ප ලෙස මෙම ස්ථානය සංවර්ධනය කිරීමත් සිදුවිය යුතුයි.					
වර්තමාන ඉඩමේ අයිතිය	නා.සං.අධි		පෞද්ගලික		රාජ්‍ය	නි.ස.අධි.
					√	
බාධක වලින් නිදහස් බව	ඔව්	√	නැත		නැතනම් ඒ සම්බන්ධ විස්තර	
අයිතිය සම්බන්ධ විස්තර						
මිනින්දෝරු සැලැස්මේ විස්තර	මිනින්දෝරු සැලසුම් අංකය		කැබලි අංකය	දිනය	ඉඩමේ ප්‍රමාණය	
					අක්. 02	රු.ඩි. - පර්.
ව්‍යාපෘති විස්තර						
ව්‍යාපෘති කාලසීමාව	කෙටිකාලීන (අවු. අඩු)	මධ්‍ය කාලීන (අවු. 1-3)	√	දීර්ඝ කාලීන (අවු. 3ට වැඩි)	මුළු ඇස්තමේන්තු ගත වියදම (රු. මිලියන	100
අරමුදල් ක්‍රමය	මහාභාණ්ඩාගාර					
කලාපය	විනෝදාත්මක කලාප			කලාපීකරණය හා ගැලපේද	ගැලපේ	
ව්‍යාපෘති වියදම	ක්‍රියාකාරකම්			වියදම රු. මිලියන		
	ක්‍රීඩාංගනය ඉදිකිරීම			100		
අනුමැතිය ගතයුතු ආයතන						
ක්‍රියාකාරකම	අදාල ආයතනය			බලයලත් නිලධාරී		
සැලසුම් සකස් කිරීම හා ඉදිකිරීම	නාගරික සංවර්ධන අධිකාරිය / ක්‍රීඩා අමාත්‍යාංශය					
රෙගුලාසි හා කොන්දේසි	ක්‍රීඩා අමාත්‍යාංශය හා නාගරික සංවර්ධන අධිකාරියේ නිර්දේශ හා අධීක්ෂණය යටතේ සංවර්ධන කටයුතු සිදුකල යුතුව ඇත.					

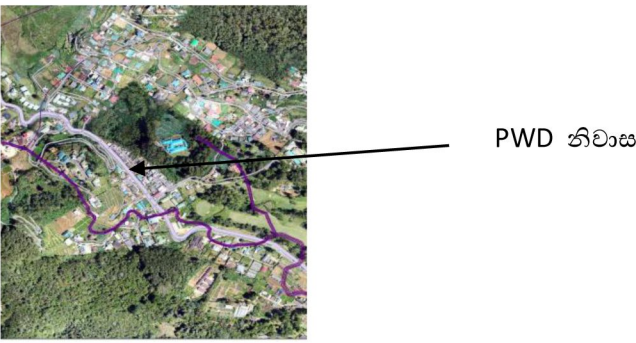
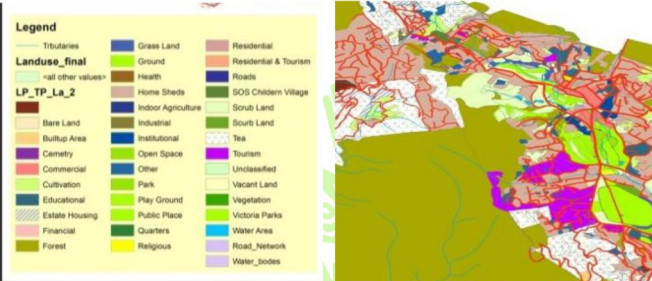

ව්‍යාපෘති නාමය	නුවරඑළිය බඹරකැලේ PWD නිවාස සංවර්ධන						
ව්‍යාපෘතිය	අඩු ආදායම් පහසුකම් සංවර්ධනය						
ව්‍යාපෘති යෝජනාව	<p>නුවරඑළියට පිවිසුම් මාර්ගයක් වන නුවර පාර ප්‍රවිශ්ඨ වන බඹරකැලේ ප්‍ර දේශයේ පිහිටි මෙම නිවාසයන් අඩු පහසුකම් සහිත නිවාස ලෙස හඳුනා ගෙන ඇත. නුවරඑළිය ආශ්‍රිත රැකියාවල නියුක්තියන් වාසය කරන අතර අදාල ඉඩම් කොටස ප්‍රධාන පාරට හා නානුඔය ඇල රක්ෂිතයට මායිම්ව ඉදිකර ඇත.</p> <p>එහෙයින් නානුඔය ඇල අපවිත්‍ර වීමට ප්‍රධානම සාධයක් ලෙස උක්ත නිවාස පිහිටි ප්‍ර දේශ හඳුනාගෙන ඇති අතර ම මෙම නිවාස ජීවත්වීමට නුසුදුසු මට්ටමක පවතින බවද නිරීක්ෂණය වී ඇත එබැවින් පාරිසරික තත්වය ඔප් නැංවීමටත් නිවාසයන්හි පදිංචි කරුවන්ගේ සමාජීය මට්ටම දියුණු කිරීමටත් උක්ත ඉඩමෙහි ම කොටසක නව නිවාස ඉදි කර දීමට යෝජනා කර ඇත. ඉතිරි ඉඩම් කොටස පෞද්ගලික අයෝජකයින්ට ලබා දීමටත් ඔවුන් විසින් උක්ත නිවාස ඉදිකර දීමටත් මෙම ව්‍යාපෘතිය තුලින් යෝජිතය. එසේම විධිමත් ලෙස ඇල රක්ෂිතය වෙන් කිරීමත් මේ තුලින් සිදු වේ.</p>						
ව්‍යාපෘති ස්ථානය							
ස්ථානය	පළාත	මධ්‍යම	දිස්ත්‍රික්කය	නුවරඑළිය			
	ප්‍රාදේශීය ලේ. කොට්ඨාශය	නුවරඑළිය	පළාත් පාලන ආයතනය	නුවරඑළිය මහ නගර සභාව			
ප්‍රවේශය	බදුල්ල පාර						
ස්ථානීය සිතියම							
ආසන්න ඉඩමේ භාවිතය (විස්තරය සිතියම සමඟ)							
ව්‍යාපෘති පෙලගැස්ම							
ව්‍යාපෘති වර්ගය	නව		වැඩි දියුණු කිරීමක්	√	එකතු කිරීමක්	භූමිය සංවර්ධනයක් පමණි	
ව්‍යාපෘති වර්ගය	සංරක්ෂණය	වාණිජ	භූදර්ශන	පෞරාණික සංරක්ෂණ	නිවාස	නැවත පදිංචි කිරීම	වෙනත්
					√		
ව්‍යාපෘති මාදිලිය	ආර්ථික				සමාජීය	√	

<p>ව්‍යාපෘතියේ අරමුණු</p>	<ol style="list-style-type: none"> <li>1. ප්‍රධාන ජල මූලාශ්‍රයක් වන නානුඔය ඇල හා ඇල රක්ෂිතය ආරක්ෂා කර ගනිමින් ජල පද්ධති වැඩිදියුණු කිරීම.</li> <li>2. මෙම නිවාසයන්හි වෙසෙන්නන්ගේ ජීවන මට්ටම දියුණු කිරීම.</li> <li>3. නගරයට ප්‍රධාන පිවිසුම් ස්ථානයක් ලෙස පවතින මෙම කලාපය වඩා ආකර්ශනීය තත්වයකට පත් කර ලීම.</li> <li>4. නගරයට ආසන්නයේ වඩා වැඩි වටිනාකමකින් යුත් ඉඩම් කොටස් සංවර්ධන කටයුතු සඳහා යොදා ගැනීමට අවකාශ සැලසීම.</li> </ol>					
<p>ව්‍යාපෘතියේ යෝග්‍යතාව</p>	<p>නුවරඑළිය යනු සංචාරක ආකර්ශනීය නගරයක් වන අතර නගරයේ පැමිණෙන සංචාරකයන්ට ඒ සම්බන්ධ හැඟීමක් ඇති වීමට අවශ්‍ය වන පරිසරය නිර්මාණය කිරීම සිදු විය යුතු වේ. එබැවින් ප්‍රධාන පිවිසුම් ස්ථානයක් ලෙස සැලකෙන උක්ත කලාපය අඩු පහසුකම් සහිත ප්‍ර දේශයේ අවේනික ගෘහ නිර්මාණ ශිල්පී ලක්ෂණ වලින් යුක්ත නොවූ නිවාස පිහිටා තිබීම තුළින් උක්ත අරමුණු වෙත ලගා වීමට අපහසු වේ. එසේම ප්‍ර දේශයේ ජනතාව අඩු ජීවන මට්ටම් තුළින් ඉහලට ගෙන වඩා යහපත් සමාජීය තත්වයකට ගෙන ඒමට ද අවශ්‍ය වේ. එබැවින් උක්ත කරුණු හේතුකොටගෙන මෙම ව්‍යාපෘතිය ක්‍රියාත්මක කිරීමට හදුනා ගෙන ඇත.</p>					
<p>වර්තමාන ඉඩමේ අයිතිය</p>						
<p>ඛනිත</p>	<p>න.සං.අධි</p>	<p>√</p>	<p>නැත</p>	<p>පෞද්ගලික</p>	<p>රාජ්‍ය</p>	<p>නි.ස.අධි.</p>
<p>බාදක වලින් නිදහස් බව</p>	<p>ඔව්</p>	<p>√</p>	<p>නැත</p>	<p>නැතනම් ඒ සම්බන්ධ විස්තර</p>	<p>නැත</p>	<p>නැත</p>
<p>අයිතිය සම්බන්ධ විස්තර</p>	<p>නිවාස සංවර්ධන අධිකාරිය</p>					
<p>ව්‍යාපෘති විස්තර</p>						
<p>ව්‍යාපෘති කාලසීමාව</p>	<p>කෙටිකාලීන (අවු. අඩු)</p>	<p>මධ්‍ය කාලීන (අවු. 1-3)</p>	<p>√</p>	<p>දීර්ඝ කාලීන (අවු. 3ට වැඩි)</p>	<p>මුළු ඇස්තමේන්තු ගත වියදම (රු. මිලියන)</p>	<p>100</p>
<p>අරමුදල් ක්‍රමය</p>	<p>පුද්ගලික හා රාජ්‍ය දෙපාර්ශවයේ අරමුදල් මත</p>					
<p>කලාපය</p>	<p>මධ්‍යසණන්ව මිශ්‍ර</p>			<p>කලාපිකරණය හා ගැලපේද</p>	<p>√</p>	



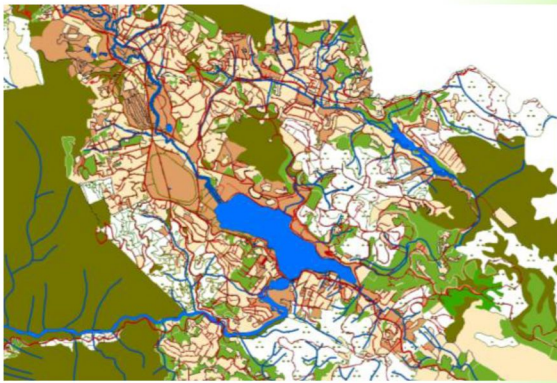

### නානුඔය ඇල ආශ්‍රිත හරිත තීරුව

ව්‍යාපෘති නාමය	නානුඔය ඇල ආශ්‍රිත හරිත තීරුව			
ව්‍යාපෘතිය	නුවරඑළිය භූදර්ශන සංවර්ධනය			
ව්‍යාපෘති යෝජනාව	ග්‍රෙගරි වැව විනෝදාත්මක කලාපයේ සිට අධි සනත්ව මිශ්‍ර කලාපය හා විනෝදාත්මක කලාප 2 හා 3 වන කලාප වෙත පරිසර හිතකාමී ප්‍රවාහන මාධ්‍යයක් ලෙස පදික හා පාපැදි මංකීරු ඉදිකිරීම හා ඒ ආශ්‍රිත පරිසර පද්ධතිය ස්වභාවික භූදර්ශන තලයන් වැඩි දියුණු කිරීම			
ව්‍යාපෘති ස්ථානය	ග්‍රෙගරි වැවේ සිට නානුඔය ඇල දිගේ නගර මධ්‍ය වෙත හා නගර මධ්‍යයේ සිට බඹරකැලේ වෙත			
ස්ථානය	පළාත	මධ්‍යම	දිස්ත්‍රික්කය	නුවරඑළිය
	ජරාදේශීය ලේ. කොට්ඨාශය	නුවරඑළිය	පළාත් පාලන ආයතනය	නුවරඑළිය මහ නගර සභාව
ප්‍රවේශය				
ස්ථානීය සිතියම				
ආසන්න ඉඩමේ භාවිතය (විස්තරය සිතියම සමඟ)	<div style="display: flex; align-items: flex-start;"> <div style="flex: 1;"> <p><b>Legend</b></p> <ul style="list-style-type: none"> <li>Bare Land</li> <li>Buildup Area</li> <li>Commercial</li> <li>Cultivation</li> <li>Educational</li> <li>Estate Housing</li> <li>Financial</li> <li>Forest</li> <li>Grass Land</li> <li>Ground</li> <li>Health</li> <li>Home Sheds</li> <li>Indoor Agriculture</li> <li>Industrial</li> <li>Institutional</li> <li>Open Space</li> <li>Other</li> <li>Park</li> <li>Play Ground</li> <li>Public Place</li> <li>Public Space</li> <li>Quarters</li> <li>Religious</li> <li>Residential</li> <li>Residential &amp; Tourism</li> <li>Roads</li> <li>SOS Childem Village</li> <li>Scrub Land</li> <li>Tea</li> <li>Tourism</li> <li>Vacant Land</li> <li>Vegetation</li> <li>Victoria Parks</li> <li>Water Area</li> </ul> </div> <div style="flex: 2;">  </div> </div>			

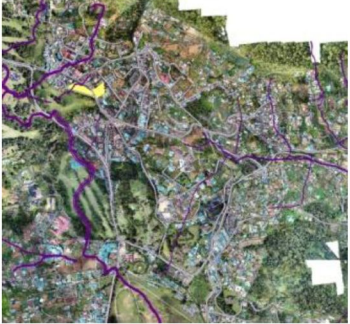

ව්‍යාපෘති පෙලගැස්ම							
ව්‍යාපෘති වර්ගය	නව	√	වැඩි දියුණු කිරීමක්		එකතු කිරීමක්		භූමිය සංවර්ධනයක් පමණි
ව්‍යාපෘති වර්ගය	සංරක්ෂණය	වාණිජ	භූදර්ශන	පෞරාණික සංරක්ෂණ	නිවාස	නැවත පදිංචි කිරීම	වෙනත්
ව්‍යාපෘති මාදිලිය	ආර්ථික		-		සාමාජීය		√
ව්‍යාපෘතියේ අරමුණු	<ol style="list-style-type: none"> <li>1. හරිත ප්‍රවාහන ක්‍රම සඳහා ජනතාව උනන්දු කිරීම</li> <li>2. නගරයේ ඇති සියළුම විනෝදාත්මක කලාප උද්‍යාන, ක්‍රීඩා භූමි හා වාණිජ කලාප පදික හා පාපැදි ක්‍රම මගින් සම්බන්ධ කිරීම</li> <li>3. නානුඔය ඇලෙහි පාරිසරික තත්වය වැඩි දියුණු කිරීම</li> <li>4. සංචාරකයින් සඳහා අවශ්‍ය ඇවිදීමේ සහ පාපැදි ක්‍රියාකාරකම් වැඩි දියුණු කිරීම</li> <li>5. නානුඔය ඇලෙහි රක්ෂිතයන් සංරක්ෂණය කිරීම</li> </ol>						
ව්‍යාපෘතියේ යෝග්‍යතාව	2030 වන විට නුවරඑළිය ප්‍රදේශයේ ප්‍රවාහන විධික්‍රම හරිත මාධ්‍යය මගින් සිදුකිරීම ඉලක්ක කර ගනිමින් සංචාරකයින් සඳහා ආකර්ෂණීය පදික පාපැදි මාර්ග ඇති කිරීම මෙම සංවර්ධන සැලැස්මේ ප්‍රධාන අරමුණක් වේ. එසේම ස්වභාවික භූදර්ශන ආරක්ෂා කිරීමද මූලික අරමුණකි. මේ තුළින් රථවාහන භාවිතය අඩු කිරීම පරිසර හිතකාමී ප්‍රවාහන ක්‍රම ඇති කිරීම සිදුවන ඇත. එසේම ඇල රක්ෂිත තුළ මහජනතාව ගැවසීම තුළින් එහි සිදුවන අනවසර ඉදිකිරීම් හා ආක්‍රමණ වලක්වා ගැනීමට හැකියාව ලැබෙනු ඇත.						
වර්තමාන ඉඩමේ අයිතිය	නා.සං.අධි			පෞද්ගලික		රාජ්‍ය	නි.ස.අධි.
බාධක වලින් නිදහස් බව	ඔව්	√	නැත		නැතනම් ඒ සම්බන්ධ විස්තර		√
අයිතිය සම්බන්ධ විස්තර							
මිනින්දෝරු සැලැස්මේ විස්තර	මිනින්දෝරු සැලසුම් අංකය	කැබලි අංකය	දිනය	ඉඩමේ ප්‍රමාණය			
				අක්.	රුඩ. -	පර්.	
ව්‍යාපෘති විස්තර							
ව්‍යාපෘති කාලසීමාව	කෙටිකාලීන (අවු. අඩු)		මධ්‍ය කාලීන (අවු. 1-3)	√	දීර්ඝ කාලීන (අවු. 3ට වැඩි)	මුළු ඇස්තමේන්තු ගත වියදම (රු. මිලියන)	200
අරමුදල් ක්‍රමය	මහාභාණ්ඩාගාර / නුවරඑළිය මහ නගර සභාව						
කලාපය	විනෝදාත්මක කලාප/ සංවේදී කලාප / අධි සනත්ව මිශ්‍ර				කලාපීකරණය හා ගැලපේද	ගැලපේ	
ව්‍යාපෘති වියදම	ක්‍රියාකාරකම්				වියදම රු. මිලියන		
	ඇල ඉවුරු සංරක්ෂණය				80		
	පාපැදි හා පදික මාර්ග සංවර්ධනය				80		
	භූදර්ශන අලංකරණය				20		
අනුමැතිය ගතයුතු ආයතන							
ක්‍රියාකාරකම	අදාළ ආයතනය				බලයලත් නිලධාරී		
සැලසුම් සකස් කිරීම හා ඉදිකිරීම්	නාගරික සංවර්ධන අධිකාරිය / වාරි මාර්ග දෙපාර්තමේන්තුව හා නුවරඑළිය මහ නගර සභාව						
රෙගුලාසි හා කොන්දේසි	වාරි මාර්ග දෙපාර්තමේන්තුවේ හා නාගරික සංවර්ධන අධිකාරියේ නිර්දේශ හා අධීක්ෂණය යටතේ සංවර්ධන කටයුතු සිදුකල යුතුව ඇත.						

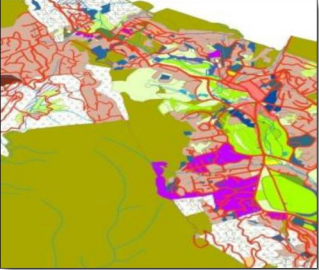
**ඕෂන් විවි මිශ්‍ර සංවර්ධන ව්‍යාපෘතිය - නුවරඑළිය**

ව්‍යාපෘති නාමය	ඕෂන් විවි මිශ්‍ර සංවර්ධන ව්‍යාපෘතිය						
ව්‍යාපෘතිය	නගර මධ්‍ය වානිජ අපරව්‍යුහ පහසුකම් සංවර්ධනය						
ව්‍යාපෘති යෝජනාව	නගරයේ අඩුවක්ව පවතින සුපිරි මහල් නිවාස අවශ්‍යතාවය සැපිරීම හා එයට සමගාමීව සිනමා ශාලාවට ආනුශංගික යටිතල පහසුකම් වැඩි දියුණු කිරීම, සතිපොළ සඳහා ඉඩ සැපයීම, රථ වහන ගාල් කිරීමේ පහසුකම් ඇති කිරීම.						
ව්‍යාපෘති ස්ථානය	කාගිල්ස් පිටිය ,නුවරඑළිය						
ස්ථානය	පළාත	මධ්‍යම	දිස්ත්‍රික්කය	නුවරඑළිය			
	ප්‍රාදේශීය ලේ. කොට්ඨාශය	නුවරඑළිය	පළාත් පාලන ආයතනය	නුවරඑළිය මහ නගර සභාව			
මායිම්	උතුර	නැගෙනහිර	දකුණ	බටහිර			
	නුවර මාර්ගය	දිනපතා පොල ප්‍රවේශ මාර්ගය	වන්දන ලාල් කරුණාරත්න මාර්ගය	නානුමිය ඇල			
ප්‍රවේශය	බදුල්ල පාර						
ස්ථානීය සිතියම							
ආසන්න ඉඩමේ භාවිතය (විස්තරය සිතියම සමඟ)	 						
ව්‍යාපෘති පෙලගැස්ම							
ව්‍යාපෘති වර්ගය	නව	√	වැඩි දියුණු කිරීමක්		එකතු කිරීමක්		භූමිය සංවර්ධනයක් පමණි
ව්‍යාපෘති වර්ගය	සංරක්ෂණය	වාණිජ	භූදර්ශන	පෞරාණික සංරක්ෂණ	නිවාස	නැවත පදිංචි කිරීම	වෙනත්
ව්‍යාපෘති මාදිලිය	ආර්ථික	√			සමාජීය		
ව්‍යාපෘතියේ අරමුණු	නුවරඑළිය නගරයට අවශ්‍ය සුපෝබහෝගී නිවාස අවශ්‍ය තාවයන් සැපයීම රථ වහන ගාල් කිරීමේ පහසුකම් සැපයීම. අනවසර ඉදිකිරීම් පාලනය කිරීම. නගරය සුන්දරත්වය වැඩි දියුණු කිරීම. ප්‍රාදේශීය වශයෙන් නගරයේ ආදායම් මාර්ග වැඩි දියුණු කිරීම හා සංචාරකයන් සඳහා අවශ්‍ය						
ව්‍යාපෘතියේ යෝග්‍යතාව	නගර මධ්‍යයේ ඉතාමත් අවිධිමත් ඉදිකිරීම් රාශියකින් සමන්විත ඉහල වාණිජ වටිනාකමකින් යුත් මෙම බිම් කොටස තුල ආර්ථික සක්‍රියතා සහිත ව්‍යාපෘතියක් ආරම්භය						

වර්තමාන ඉඩමේ අයිතිය	නා.සං.අධි		පෞද්ගලික		රාජ්‍ය	නු.ම.න.ස.
බාදක වලින් නිදහස් බව	ඔව්		නැත	√	නැතනම් ඒ සමබන්ධ විස්තර	වර්තමාන වෙළඳුන්ගේ එකඟතාව ගතයුතුයි
අයිතිය සම්බන්ධ විස්තර	මාර්ගය නුවරඑළිය මහ නගර සභාව සතුයි					
මිනින්දෝරු සැලැස්මේ විස්තර	මිනින්දෝරු සැලසුම් අංකය			දිනය	ඉඩමේ ප්‍රමාණය	
	ඉඩම්සැලසුම් අංක 11765 හි කැබලි අංක a,b,c වලින් සමන්විතය.				03අක්	.....රැඩ්
ව්‍යාපෘති විස්තර						
ව්‍යාපෘති කාලසීමාව	කෙටිකාලීන (අවු. අඩු)	මධ්‍ය කාලීන (අවු. 1-3 )	√	දීර්ඝ කාලීන (අවු. 3ට වැඩි)	මුළු ඇස්තමේන්තු ගත වියදම (රු. මිලියන	
අරමුදල් ක්‍රමය	නා. සං.අධි හා නුවරඑළිය මහ නගර සභාව, හා ජාතික නිවාස සංවර්ධන අධිකාරිය එක්ව සිදු කරන ලබන එකාබද්ධ ව්‍යාපෘතියකි.					
ව්‍යාපෘතියේ විස්තර(සිතියම් සහිතව)						
අපරව්‍යුහ පහසුකම්						
ජලය	අවශ්‍ය ධාරිතාව	කි.මී.500	විදුලිය	අවශ්‍ය ධාරිතාව		
	පවත්නා ධාරිතාව			පවත්නා ධාරිතාවය		
කලාපය	අධි සනත්ව මිශ්‍ර		කලාපීකරණය හා ගැලපේද			ඔව්
විනාශ සැලැස්ම						
ගොඩනැගිලි සැලසුම්						
ව්‍යාපෘති වියදම	ක්‍රියාකාරකම්			වියදම රු.මිලියන		
				1262.00		
අනුමැතිය ගතයුතු ආයතන						
ක්‍රියාකාරකම		අදාල ආයතනය			බලයලත් නිලධාරී	
		නා.සං.අධි				
		මධ්‍යම පරිසර අධිකාරිය				
		නුවරඑළිය මහ නගර සභාව				
		ප්‍රාදේශීය ලේකම් කාර්යාලය				
		ජා.ගොඩ.පර්යේෂණ ආයතනය				
		සිවිල් ගුවන් සේවා අධිකාරිය				

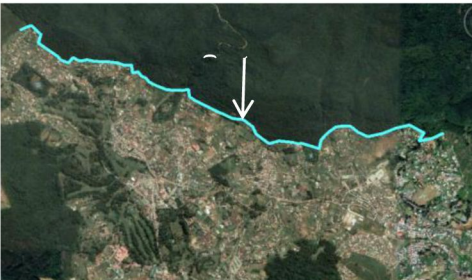
වනාන්තර මායිම් වල අඩි පාරවල් ඇති කිරීම

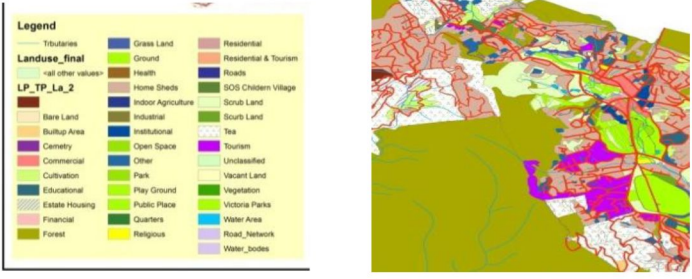
ව්‍යාපෘති නාමය	ටොපොසාස් හා පිදුරුතලාගල කඳු වලට ආසන්නයේ පිහිටි වනාන්තර මායිම් වල අඩි පාරවල් ඇති කිරීම						
ව්‍යාපෘතිය	සංචාරක අපරව්‍යුහ පහසුකම් සංවර්ධනය						
ව්‍යාපෘති යෝජනාව	ටොපොසාස්හා පිදුරුතලාගල කඳු වලට ආසන්නයේ පිහිටි වනාන්තර මායිම් වල අඩි පාරවල් ඇති කිරීම. මේතුලින් සංචාරකයින්ට වනාන්තර කලාපයන්ට මායිම්ව ඇවිදීමේ කටයුතු සිදුකල හැකිවීමට පහසුකම් සැලසේ. එසේම මෙහි ප්‍රධාන පරමාර්තය වන්නේ මිනිස් කටයුතු වලින් වනාන්තර ගහනය ආරක්ෂා කර ගැනීම සඳහා අඩි පාර සීමා මායිමක් ලෙස ක්‍රියාත්මක වීමයි. මෙම අඩි පාර හුදෙක් පදිකයන්ගෙන් භාවිතය සඳහා පමණක් වන අතර එය සංචාරක පහසුකම් වැඩි දියුණුකිරීමේ එක් කාර්යයක් වේ.						
ව්‍යාපෘති ස්ථානය							
ස්ථානය	පළාත	මධ්‍යම	දිස්ත්‍රික්කය	නුවරඑළිය			
	ප්‍රාදේශීය ලේ. කොට්ඨාශය	නුවරඑළිය	පළාත් පාලන ආයතනය	නුවරඑළිය මහ නගර සභාව			
මායිම්	උතුර	නැගෙනහිර	දකුණ	බටහිර			
	වනාන්තර කලාපය	සීතාළිය	නේවාසික කලාපය	ශාන්ත ඇන්ඩ්‍රියාස් පාර			
ප්‍රවේශය	බදුල්ල පාර						
ස්ථානීය සිතියම	 <p>පිදුරුතලා ගල කඳු ආශ්‍රිතව</p>		 <p>ටොපොසාස් වනාන්තර</p>				
ආසන්න ඉඩමේ භාවිතය (විස්තරය සිතියම සමඟ)							
ව්‍යාපෘති පෙලගැස්ම							
ව්‍යාපෘති වර්ගය	නව	√	වැඩි දියුණු කිරීමක්	එකතු කිරීමක්	හුමීය සංවර්ධනයක් පමණි		
ව්‍යාපෘති වර්ගය	සංරක්ෂණය	වාණිජ	භූදර්ශන	පෞරාණික සංරක්ෂණ	නිවාස	නැවත පදිංචි කිරීම	වෙනත්
	√						
ව්‍යාපෘති මාදිලිය	ආර්ථික			සමාජීය		√	

ව්‍යාපෘතියේ අරමුණු	<p><b>1.</b> ප්‍රධානම අනන්‍ය ලක්ෂණයක් වනාන්තර ගහනය ඉදිරියේදී ද ආරක්ෂාකර ගැනීම</p> <p><b>2.</b> මිනිස් ක්‍රියාකාරකම් වනාන්තර විනාශයට පෙළඹවීම අවම කිරීමට අවශ්‍ය ආකාරය සීමාබාධාවක් ලෙස ක්‍රියාකිරීම.</p> <p><b>3.</b> ඇවිදීමට ප්‍රියකරන සංචාරකයින් සඳහා වඩා ප්‍රියදායී අත්දැකීමක් ලබාදීම.</p>					
ව්‍යාපෘතියේ යෝග්‍යතාව	<p>2010 සහ 2017 කාල පරාසයන්හි භූමි පරිභෝජන රටාව නිරීක්ෂණය කිරීමේදී පෙර පැවති වනව ගහනය මේ වන විට පෙරට සාපෙක්ෂව ඉතා අඩු මට්මකට පත්ව ඇති බව පෙනී යයි. එම නිසා නුවරඑළිය ප්‍ර දේශයට ආවේනික ලක්ෂණයක් වන වනාන්තර ගහනය තව දුරටත් විනාශ නොකර ආරක්ෂා කර ගැනීම අත්‍යවශ්‍ය වේ. මේ නිසා නිති හා රෙගුලාසි පැනවීමට වඩා උපායමාර්ගික ක්‍ර මෝපායන් තුළින් මෙම පරිසර පද්ධතිය ආරක්ෂා කර ගැනීමට හඳුනාගෙන ඇත. එබැවින් පරිසරය හා සංචාරක කටයුතු එක්තැන් කරමින් මෙකි ව්‍යාපෘතිය ක්‍රියාත්මක කිරීමට යෝජිතය.</p>					
වර්තමාන ඉඩමේ අයිතිය	නා.සං.අයි		පෞද්ගලික		රාජ්‍ය	√
බාදක වලින් නිදහස් බව	ඔව්	√	නැත		නැතනම් ඒ සම්බන්ධ විස්තර	
අයිතිය සම්බන්ධ විස්තර	ප්‍රාදේශීය ලේකම් හා වනරක්ෂන දෙපාර්තමේන්තුව සතුයි					
ව්‍යාපෘති විස්තර						
ව්‍යාපෘති කාලසීමාව	කෙටිකාලීන (අඩු. අඩු)	√	මධ්‍ය කාලීන (අඩු. 1-3 )		දීර්ඝ කාලීන (අඩු. 3ට වැඩි)	මුළු ඇස්තමේන්තු ගත වියදම (රු. මිලියන)
අරමුදල් ක්‍රමය	මහ භාණ්ඩාගාර					
කලාපය	වනාන්තර				කලාපීකරණය හා ගැලපේද	ඔව්
ව්‍යාපෘති වියදම	ක්‍රියාකාරකම්			වියදම (රු.මිලියන)		
				25		
අනුමැතිය ගතයුතු ආයතන						
ක්‍රියාකාරකම		අදාළ ආයතනය				බලයලත් නිලධාරී
අඩි පාර ඉදිකරන කලාපය හඳුනා ගැනීම		වනසංරක්ෂණ දෙපාර්තමේන්තුව නාගරික සංවර්ධන අධිකාරිය නුවරඑළිය මහ නගර සභාව				-
අදාළ ඉඩම් කොටස්වල නිරවුල්බව සහතිකකර ගැනීම		නුවරඑළිය මහ නගර සභාව ප්‍රා. ලේකම්කාර්යාලයනුවරඑළිය				-
අදාළ අඩිපාරවල් ඉදිකිරීම් කටයුතු සිදුකිරීම		නුවරඑළිය මහ නගර සභාව				-
ඉදිකිරීම් සඳහා ගැනෙන පෞද්ගලික ඉඩම් සඳහා වන්දි පිරිනැමීම		නුවරඑළිය මහ නගර සභාව				-
ඉදිකිරීමෙහි අවසන් අදියරයන් නිමකිරීම		නුවරඑළිය මහ නගර සභාව				-



	තුරහ තරග පිටියේ දැනට පදිංචිව සිටි අඩු ආදායම් ලාභී පවුල් පදිංචි කරුවන්ට විකල්ප වාසස්ථාන ලබා දීම.					
ව්‍යාපෘතියේ යෝග්‍යතාව	නුවරඑළිය නගර මධ්‍ය යේ අවිධිමත් භාවිතයක් සිදු කරනු ලැබූ ප්‍රමාණයෙන් හෙක්. 50 යුත් ඉඩම් කොටසේ භෞතික පිහිටීම අනුව මෙය ජාත්‍යන්තර ක්‍රීඩා සංකීර්ණයක් ලෙස වැඩි දියුණු කිරීම ඉතා පහතුවෙන් සිදු කල හැක. මේසඳහා ශ්‍රී ලංකාව තුල වෙනත් සුදුසු ස්ථානයක් නොමැති අතර ජාත්‍යන්තර මට්ටමේ ක්‍රීඩාගනයක් සකස් කිරීමට අවශ්‍ය යටිතල පහසුකම්ද පවතී.					
වර්තමාන ඉඩමේ අයිතිය	නා.සං.අධි		පෞද්ගලික		රාජ්‍ය	ක්‍රීඩා අමාත්‍යායන්ශය.
බාදක වලින් නිදහස් බව	ඔව්	√	නැත	√	නැතනම් ඒ සම්බන්ධ විස්තර	
අයිතිය සම්බන්ධ විස්තර	ක්‍රීඩා අමාත්‍යායන්ශය -සුගතදාස ක්‍රීඩා සංකීර්ණය					
මිනින්දෝරු සැලැස්මේ විස්තර	මිනින්දෝරු සැලසුම් අංකය	මිනින්දෝරු සැලසුම් අංකය	දිනය	ඉඩමේ ප්‍රමාණය		
				අක්. 12අක්	02රැඩ්	.....ප ඊ.
ව්‍යාපෘති විස්තර						
ව්‍යාපෘති කාලසීමාව	කෙටිකාලීන (අවු. අඩු)	මධ්‍ය කාලීන (අවු. 1-3)	√	දීර්ඝ කාලීන (අවු. 3ට වැඩි)	මුළු ඇස්තමේන්තු ගත වියදම (රු. මිලියන)	
අරමුදල් ක්‍රමය	දේශීය/විදේශීය පෞද්ගලික ආයෝජන මගින්					
ව්‍යාපෘතියේ විස්තර						
අපරව්‍යුහ පහසුකම්						
ජලය	අවශ්‍ය ධාරිතාව	කි.මි.500	විදුලිය	අවශ්‍ය ධාරිතාව		
	පවත්නා ධාරිතාව			පවත්නා ධාරිතාවය		
කලාපය	විනෝද පහසුකම් කලාපයේ පිහිටා ඇත.			කලාපීකරණය හා ගැලපේද	ඔව්	
ඉතිහාසය(අවශ්‍ය නම්)						
වර්තමාන තත්වය						
ව්‍යාපෘති වියදම	ක්‍රියාකාරකම්			වියදම		
අනුමැතිය ගතයුතු ආයතන	අදාල ආයතනය			බලයලත් නිලධාරී		
නා.සං.අධි.						
මධ්‍යම පරිසර අධිකාරිය						
වාරිමාර්ග දෙපාර්තමේන්තුව						
නුවරඑළිය මහ නගර සභාව						
නුවරඑළිය ප්‍රාදේශීය ලේකම්						

**බර්ක්ප්ලෙන් ජලාශය ආශ්‍රිත විනෝදාත්මක කලාපය ඉදිකිරීම**

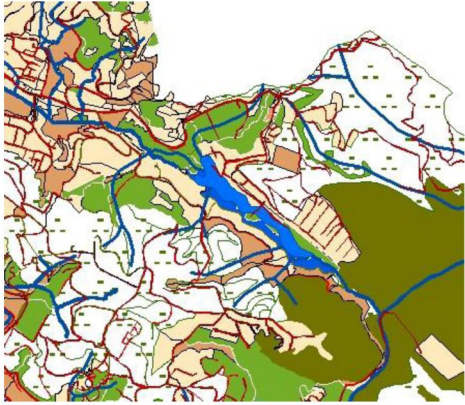
ව්‍යාපෘති නාමය	බර්ක්ප්ලෙන් ජලාශය ආශ්‍රිත විනෝදාත්මක කලාපය ඉදිකිරීම						
ව්‍යාපෘතිය	සංචාරක අපරව්‍යුහ පහසුකම් වැඩිදියුණු කිරීම හා ජල මාර්ග රක්ෂිත ආරක්ෂා කිරීම						
ව්‍යාපෘති යෝජනාව	දැනටමත් 75%කට ආසන්න ප්‍රමාණයක් මඩ හා අපද්‍රව්‍ය වලින් පිරී ඇති බර්ක්ප්ලෙන් ජලාශයේ මඩ ඉවත් කිරීම, එහි රක්ෂිත කොටස සලකුණු කිරීම හා විනෝදාත්මක කලාපයක් ලෙස සංවර්ධනය කිරීම, ජලය සපයනු ලබන ප්‍රධාන ඇල මාර්ග පුළුල් කිරීම හා එහි රක්ෂිතයන් හදුර්ගනය කිරීම						
ව්‍යාපෘති ස්ථානය	හාවාඑළිය බර්ක්ප්ලෙන් ජලාශය හා ඒ ආශ්‍රිත ඇල මාර්ගය						
ස්ථානය	පළාත	මධ්‍යම	දිස්ත්‍රික්කය	නුවරඑළිය			
	ප්‍රාදේශීය ලේ. කොට්ඨාශය	නුවරඑළිය	පළාත් පාලන ආයතනය	නුවරඑළිය මහ නගර සභාව			
ප්‍රවේශය	හාවාඑළිය - සඳකැන්න මාර්ගය හා උඩපුස්සැල්ලාව මාර්ගය						
ස්ථානීය සිතියම							
ආසන්න ඉඩමේ භාවිතය (විස්තරය සිතියම සමඟ)	<div style="display: flex; align-items: flex-start;"> <div style="flex: 1;"> <p><b>Legend</b></p> <ul style="list-style-type: none"> <li>Bare Land</li> <li>Builtup Area</li> <li>Cemetery</li> <li>Commercial</li> <li>Cultivation</li> <li>Educational</li> <li>Estate Housing</li> <li>Financial</li> <li>Forest</li> <li>Grass Land</li> <li>Ground</li> <li>Health</li> <li>Home Sheds</li> <li>Indoor Agriculture</li> <li>Industrial</li> <li>Institutional</li> <li>Open Space</li> <li>Other</li> <li>Park</li> <li>Play Ground</li> <li>Public Place</li> <li>Public Space</li> <li>Quarters</li> <li>Religious</li> <li>Residential</li> <li>Residential &amp; Tourism</li> <li>Roads</li> <li>SOS Childem Village</li> <li>Scrub Land</li> <li>Tea</li> <li>Tourism</li> <li>Vacant Land</li> <li>Vegetation</li> <li>Victoria Parks</li> <li>Water Area</li> </ul> </div> <div style="flex: 2;">  </div> </div>						
<b>ව්‍යාපෘති පෙලගැස්ම</b>							
ව්‍යාපෘති වර්ගය	නව	√	වැඩි දියුණු කිරීමක්		එකතු කිරීමක්	භූමිය සංවර්ධනයක් පමණි	
ව්‍යාපෘති වර්ගය	සංරක්ෂණ		වාණිජ	හදුර්ගන	පෞරාණික සංරක්ෂණ	නිවාස	නැවත පදිංචි කිරීම
		√		√			
ව්‍යාපෘති මාදිලිය	ආර්ථික		√		සමාජීය		√

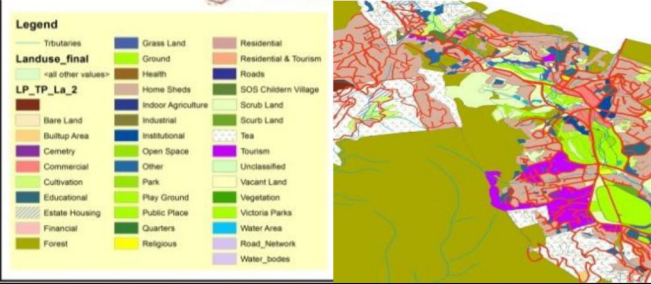

ව්‍යාපෘතියේ අරමුණු	1. බරැක්ප්ලෙන් ජලාශයේ නියමිත ජල පරිමාව නැවත ස්ථාපිත කිරීම 2. ජලාශයේ රක්ෂිත කොටස් භූදර්ශනය කිරීම 3. සංචාරකයින් සඳහා විනෝදාත්මක ක්‍රියාකාරකම් වැඩි කිරීම 4. ආශ්‍රිත ඇල මාර්ග තුළින් සිදුවන ජල ගැලීම් වැලැක්වීම					
ව්‍යාපෘතියේ යෝග්‍යතාව	2030 වන විට කලාපය තුළට වාර්ෂික සංචාරකයින් මිලියන 7ක් ගෙන්වා ගැනීමටත් ඔවුන්ගේ සාමාන්‍ය සංචාරක රාත්‍රී ගණන 4 දක්වා වැඩි කිරීම සඳහා වූ ක්‍රියාකාරකම් ඇති කිරීමත් මෙම සැලැස්ම මගින් හඳුනා ගෙන ඇත. එසේම පරිසර සංවේදී ස්ථාන නිසි පරිදි සංවර්ධනය කිරීම, සංරක්ෂණය කිරීම කල යුතුව ඇත. එහෙයින් මෙම කාර්යයන් එක වර සිදු කිරීම සඳහා සුදුසු ව්‍යාපෘතියක් ලෙස මෙය හඳුනා ගැනේ.					
වර්තමාන ඉඩමේ අයිතිය	නා.සං.අධි		පෞද්ගලික		රාජ්‍ය	නි.ස.අධි.
බාදක වලින් නිදහස් බව	ඔව්	√	නැත		නැතනම් ඒ සමබන්ධ විස්තර	
අයිතිය සම්බන්ධ විස්තර	වාරි මාර්ග දෙපාර්තමේන්තුව හා ප්‍රාදේශීය ලේකම්					
මිනින්දෝරු සැලැස්මේ විස්තර	මිනින්දෝරු සැලසුම් අංකය	කැබලි අංකය	දිනය	ඉඩමේ ප්‍රමාණය		
				අක්. 20	රු.ඩ. -	පර්.
ව්‍යාපෘති විස්තර						
ව්‍යාපෘති කාලසීමාව	කෙටිකාලීන (අවු. අවු)	මධ්‍ය කාලීන (අවු. 1-3)	දීර්ඝ කාලීන (අවු. 3ට වැඩි)	√	මුළු ඇස්තමේන්තු ගත වියදම (රු. මිලියන)	250
අරමුදල් ක්‍රමය	මහාභාණ්ඩාගාර / නුවරඑළිය මහ නගර සභාව					
කලාපය	විනෝදාත්මක කලාපය හා සංවේදී කලාපය			කලාපීකරණය හා ගැලපේද	ගැලපේ	
වර්තමාන තත්වය (සවිස්තරාත්මක තොරතුරු සමග)	බරැක්ප්ලෙන් ජලාශයේ සංවර්ධන කටයුතු සඳහා නුවරඑළිය මහ නගර සභාව, වාරි මාර්ග දෙපාර්තමේන්තුව එක්ව සැලසුම් සකස් කර ඇත. එහි රක්ෂිතයන්හි භූදර්ශන කටයුතු සඳහා නාගරික සංවර්ධන අධිකාරියේ මැදිහත් වීම සිදුකෙරේ.					
ව්‍යාපෘති වියදම	ක්‍රියාකාරකම්			වියදම රු. මිලියන		
	ජලාශයේ මඩ ඉවත් කිරීම			150		
	රක්ෂිතයන්හි භූදර්ශනය හා සංචාරක පහසුකම් සංවර්ධනය			50		
	පෝෂිත ඇල මාර්ග පුළුල් කිරීම හා සංරක්ෂණය කිරීම			30		
	මඩ රදවන ඉදිකිරීම			20		
අනුමැතිය ගතයුතු ආයතන						
ක්‍රියාකාරකම		අදාළ ආයතනය			බලයලත් නිලධාරී	
සැලසුම් සකස් කිරීම හා රොන් මඩ ඉවත් කිරීම		වාරි මාර්ග දෙපාර්තමේන්තුව				
භූදර්ශන සැලසුම් හා රක්ෂිතයන් සංවර්ධනය		නාගරික සංවර්ධන අධිකාරිය / නුවරඑළිය මහ නගර සභාව				
රෙගුලාසි හා කොන්දේසි		වාරි මාර්ග දෙපාර්තමේන්තුවේ හා නාගරික සංවර්ධන අධිකාරියේ නිර්දේශ හා අධීක්ෂණය යටතේ සංවර්ධන කටයුතු සිදුකල යුතුව ඇත.				

නුවරඑළිය ග්ලෙන්ෆෝල් අතුරු පාර පුළුල් කිරීමේ ව්‍යාපෘතිය

ව්‍යාපෘති නාමය	ග්ලෙන්ෆෝල් අතුරු පාර පුළුල් කිරීම						
ව්‍යාපෘතිය	සංචාරක අපරව්‍යුහ පහසුකම් සංවර්ධනය						
ව්‍යාපෘති යෝජනාව	<p>නගරයට පිවිසෙන ප්‍රධාන මාර්ගයක් වන බදුල්ල පාරට සම්පව අතුරු මාර්ගයක් ලෙස දිවෙන මෙම මාර්ගය බදුල්ල පාරේ සිට ග්ලෙන්ෆෝල් පාරට සම්බන්ධ වේ. විශේෂයෙන්ම නුවරඑළිය නගරයේ වසන්ත සැණකෙළි කාලයේදී පැමිණෙන විශාල සංචාරක පරිස්ථිතිය හේතුකොට ගෙන ඇති වන වාහන තදබදය අවම කිරීමට උක්ත පාර පුළුල් කිරීමේ ව්‍යාපෘතිය හඳුනාගෙන ඇත. එනම් බදුල්ල පාර දෙසින් නගරයට ඇතුළුවන හෝ නගරය පසු කර යන්නන්ට අනගාරික ධර්මපාල වටරවුම හා නගර මධ්‍යය මග හැර ග්ලෙන්ෆෝල් මාර්ගයෙන් ඇතුළුව ග්‍රන්ඞි හෝටලය පාර හරහා ගමන් කල හැක. නුවරපාර දෙසින් පැමිණෙන වාහන වලටද සම්පත් බැංකුව අසලින් ග්‍රන්ඞි හෝටලය පාරට පිවිස ග්ලෙන්ෆෝල් පාර හරහා නගරය මග හැර පහසුවෙන් ගමන් කිරීමට හැක. එසේම පදිකයන්ටද මේ ආකාරයට නගරය මග හැර මෙම පාර භාවිතා කර අපහසුවකින් තොරව ගමන් කිරීමට අවශ්‍ය ආකාරයට මාර්ගය දෙපස පදික මංකීරු ඇති කර භූදර්ශනය කර ආකර්ශනීය මාර්ග භාවිතයක් ඇති කර ලීමට මේ තුලින් යෝජිතය.</p>						
ව්‍යාපෘති ස්ථානය							
ස්ථානය	පළාත	මධ්‍යම	දිස්ත්‍රික්කය	නුවරඑළිය			
	ප්‍රාදේශීය ලේ. කොට්ඨාශය	නුවරඑළිය	පළාත් පාලන ආයතනය	නුවරඑළිය මහ නගර සභාව			
මායිම්	උතුර	නැගෙනහිර	දකුණ	බටහිර			
ප්‍රවේශය	බදුල්ල පාර						
ස්ථානීය සිතියම							
ආසන්න ඉඩමේ භාවිතය (විස්තරය සිතියම සමඟ)							
ව්‍යාපෘති පෙලගැස්ම							
ව්‍යාපෘති වර්ගය	නව		වැඩි දියුණු කිරීමක්	√	එකතු කිරීමක්		භූමිය සංවර්ධනයක් පමණි
ව්‍යාපෘති වර්ගය	සංරක්ෂණය	වාණිජ	භූදර්ශන	පෞරාණික සංරක්ෂණ	නිවාස	නැවත පදිංචි කිරීම	වෙනත්
							√

ව්‍යාපෘති මාදිලිය	ආර්ථික		සමාජීය	√		
ව්‍යාපෘතියේ අරමුණු	නුවරඑළිය වසන්ත සැණකෙළි කාලයේදී ඇති වන වාහන තදබදය අවම කිරීමක් ලෙස ක්‍රියාත්මක කිරීම. නුවරඑළිය නගරය ආශ්‍රිතව ඇති අතුරු මාර්ග තත්වය වැඩි දියුණු කිරීම. පදිකයන්ට සහ සංචාරකයන්ට මාර්ග භාවිතය පහසු හා යහපත් ආකර්ශනීය මට්ටමකට පත් කිරීම.					
ව්‍යාපෘතියේ යෝග්‍යතාව	සංචාරකයින් වැඩි ප්‍රමාණයක් පැමිණෙන කාලයේදී නගර මධ්‍යයේ වාහන තදබදය අවම කිරීම උදෙසා මෙම ව්‍යාපෘතිය ඉවහල් වන බැවින් ඉදිරි වසර 2 තුළදී ක්‍රියාත්මක කළ යුතු අනිවාර්ය ව්‍යාපෘතියකි					
වර්තමාන ඉඩමේ අයිතිය	නා.සං.අයි		පෞද්ගලික	රාජ්‍ය	නු.ම.න.ස.	
බාදක වලින් නිදහස් බව	ඔව්		නැත	√	නැතනම් ඒ සමබන්ධ විස්තර	මාර්ග රක්ෂිත කොටස් ලබාගැනීමේදී ඉඩම් අත්පත් කර ගතයුතුයි
අයිතිය සම්බන්ධ විස්තර	මාර්ගය නුවරඑළිය මහ නගර සභාව සතුයි					
මිනින්දෝරු සැලැස්මේ විස්තර	මිනින්දෝරු සැලැස්ම අංකය	මිනින්දෝරු සැලැස්ම අංකය	දිනය	ඉඩමේ ප්‍රමාණය		
				.....අක්	.....රුඩ්	.....පර්.
ව්‍යාපෘති විස්තර						
ව්‍යාපෘති කාලසීමාව	කෙටිකාලීන (අවු. අඩු)	√	මධ්‍ය කාලීන (අවු. 1-3)	දීර්ඝ කාලීන (අවු. 3ට වැඩි)	මුළු ඇස්තමේන්තු ගත වියදම (රු. මිලියන)	15
අරමුදල් ක්‍රමය	නුවරඑළිය මහ නගර සභාවේ අරමුදල්					
අපරව්‍යුහ පහසුකම්						
ජලය	අවශ්‍ය ධාරිතාව	-	විදුලිය	අවශ්‍ය ධාරිතාව	-	
	පවත්නා ධාරිතාව	-		පවත්නා ධාරිතාවය	-	
කලාපය	අධි සනත්ව සංචාරක		කලාපිකරණය හා ගැලපේද		ඔව්	
වර්තමාන තත්වය (සවිස්තරාත්මක තොරතුරු සමග)	මීටර් 5 පමණ පළලකින් යුක්තව වර්තමානයේ මෙම මාර්ගය බාවිතා වනුයේ අවම ලෙසකිනි.					
ව්‍යාපෘති වියදම	ක්‍රියාකාරකම්			වියදම රු.මි.		
	මාර්ගය පුළුල් කිරීමට			10		
	පදික මංතීරු හා භූ දර්ශණ			05		
	ඒකතුව			15		
අනුමැතිය ගතයුතු ආයතන						
ක්‍රියාකාරකම	අදාල ආයතනය		බලයලත් නිලධාරී			
රෙගුලාසි හා කොන්දේසි	අවම පළල මීටර් 9 යුක්තව සංවර්ධනය කළ යුතුයි					

**නුවරඑළිය බස් නැවතුම්පොල සංවර්ධනය අදියර 02**

ව්‍යාපෘති නාමය	නුවරඑළිය බස් නැවතුම්පොල සංවර්ධනය අදියර 02							
ව්‍යාපෘතිය	ප්‍රවාහන පහසුකම් සංවර්ධනය							
ව්‍යාපෘති යෝජනාව	පවත්නා නුවරඑළිය බස් නැවතුම්පොල භූමිය සංවර්ධනය, බස් නැවතුම් ස්ථාන සංවර්ධනය හා යාබද නානුමය ඇල ආශ්‍රිත පදික මාර්ග සංවර්ධනය							
ව්‍යාපෘති ස්ථානය	නුවරඑළිය බස් නැවතුම්පොල							
ස්ථානය	පළාත	මධ්‍යම		දිස්ත්‍රික්කය		නුවරඑළිය		
	ප්‍රාදේශීය ලේ. කොට්ඨාශය	නුවරඑළිය		පළාත් පාලන ආයතනය		නුවරඑළිය මහ නගර සභාව		
මායිම්	උතුර		නැගෙනහිර		දකුණ		බටහිර	
	මධ්‍යම වෙළඳපොල ඉඩම		නානුමය ඇල		වික්ටෝරියා උද්‍යානය		බදුල්ල පාර	
ප්‍රවේශය	බදුල්ල පාර							
ස්ථානීය සිතියම								
ආසන්න ඉඩමේ භාවිතය (විස්තරය සිතියම සමඟ)	<div style="display: flex; align-items: flex-start;"> <div style="flex: 1;"> <p><b>Legend</b></p> <ul style="list-style-type: none"> <li><span style="display: inline-block; width: 10px; height: 10px; background-color: #f4a460; border: 1px solid black; margin-right: 5px;"></span> Bare Land</li> <li><span style="display: inline-block; width: 10px; height: 10px; background-color: #f4a460; border: 1px solid black; margin-right: 5px;"></span> Builtup Area</li> <li><span style="display: inline-block; width: 10px; height: 10px; background-color: #f4a460; border: 1px solid black; margin-right: 5px;"></span> Cemetery</li> <li><span style="display: inline-block; width: 10px; height: 10px; background-color: #f4a460; border: 1px solid black; margin-right: 5px;"></span> Commercial</li> <li><span style="display: inline-block; width: 10px; height: 10px; background-color: #f4a460; border: 1px solid black; margin-right: 5px;"></span> Cultivation</li> <li><span style="display: inline-block; width: 10px; height: 10px; background-color: #f4a460; border: 1px solid black; margin-right: 5px;"></span> Educational</li> <li><span style="display: inline-block; width: 10px; height: 10px; background-color: #f4a460; border: 1px solid black; margin-right: 5px;"></span> Estate Housing</li> <li><span style="display: inline-block; width: 10px; height: 10px; background-color: #f4a460; border: 1px solid black; margin-right: 5px;"></span> Financial</li> <li><span style="display: inline-block; width: 10px; height: 10px; background-color: #f4a460; border: 1px solid black; margin-right: 5px;"></span> Forest</li> <li><span style="display: inline-block; width: 10px; height: 10px; background-color: #f4a460; border: 1px solid black; margin-right: 5px;"></span> Grass Land</li> <li><span style="display: inline-block; width: 10px; height: 10px; background-color: #f4a460; border: 1px solid black; margin-right: 5px;"></span> Ground</li> <li><span style="display: inline-block; width: 10px; height: 10px; background-color: #f4a460; border: 1px solid black; margin-right: 5px;"></span> Health</li> <li><span style="display: inline-block; width: 10px; height: 10px; background-color: #f4a460; border: 1px solid black; margin-right: 5px;"></span> Home Sheds</li> <li><span style="display: inline-block; width: 10px; height: 10px; background-color: #f4a460; border: 1px solid black; margin-right: 5px;"></span> Indoor Agriculture</li> <li><span style="display: inline-block; width: 10px; height: 10px; background-color: #f4a460; border: 1px solid black; margin-right: 5px;"></span> Industrial</li> <li><span style="display: inline-block; width: 10px; height: 10px; background-color: #f4a460; border: 1px solid black; margin-right: 5px;"></span> Institutional</li> <li><span style="display: inline-block; width: 10px; height: 10px; background-color: #f4a460; border: 1px solid black; margin-right: 5px;"></span> Open Space</li> <li><span style="display: inline-block; width: 10px; height: 10px; background-color: #f4a460; border: 1px solid black; margin-right: 5px;"></span> Other</li> <li><span style="display: inline-block; width: 10px; height: 10px; background-color: #f4a460; border: 1px solid black; margin-right: 5px;"></span> Park</li> <li><span style="display: inline-block; width: 10px; height: 10px; background-color: #f4a460; border: 1px solid black; margin-right: 5px;"></span> Play Ground</li> <li><span style="display: inline-block; width: 10px; height: 10px; background-color: #f4a460; border: 1px solid black; margin-right: 5px;"></span> Public Place</li> <li><span style="display: inline-block; width: 10px; height: 10px; background-color: #f4a460; border: 1px solid black; margin-right: 5px;"></span> Public Space</li> <li><span style="display: inline-block; width: 10px; height: 10px; background-color: #f4a460; border: 1px solid black; margin-right: 5px;"></span> Quarters</li> <li><span style="display: inline-block; width: 10px; height: 10px; background-color: #f4a460; border: 1px solid black; margin-right: 5px;"></span> Religious</li> <li><span style="display: inline-block; width: 10px; height: 10px; background-color: #f4a460; border: 1px solid black; margin-right: 5px;"></span> Residential</li> <li><span style="display: inline-block; width: 10px; height: 10px; background-color: #f4a460; border: 1px solid black; margin-right: 5px;"></span> Residential &amp; Tourism</li> <li><span style="display: inline-block; width: 10px; height: 10px; background-color: #f4a460; border: 1px solid black; margin-right: 5px;"></span> Roads</li> <li><span style="display: inline-block; width: 10px; height: 10px; background-color: #f4a460; border: 1px solid black; margin-right: 5px;"></span> SOS Childem Village</li> <li><span style="display: inline-block; width: 10px; height: 10px; background-color: #f4a460; border: 1px solid black; margin-right: 5px;"></span> Scrub Land</li> <li><span style="display: inline-block; width: 10px; height: 10px; background-color: #f4a460; border: 1px solid black; margin-right: 5px;"></span> Tea</li> <li><span style="display: inline-block; width: 10px; height: 10px; background-color: #f4a460; border: 1px solid black; margin-right: 5px;"></span> Tourism</li> <li><span style="display: inline-block; width: 10px; height: 10px; background-color: #f4a460; border: 1px solid black; margin-right: 5px;"></span> Vacant Land</li> <li><span style="display: inline-block; width: 10px; height: 10px; background-color: #f4a460; border: 1px solid black; margin-right: 5px;"></span> Vegetation</li> <li><span style="display: inline-block; width: 10px; height: 10px; background-color: #f4a460; border: 1px solid black; margin-right: 5px;"></span> Victoria Parks</li> <li><span style="display: inline-block; width: 10px; height: 10px; background-color: #f4a460; border: 1px solid black; margin-right: 5px;"></span> Water Area</li> </ul> </div> <div style="flex: 1;">  </div> </div>							
ව්‍යාපෘති පෙලගැස්ම								
ව්‍යාපෘති වර්ගය	නව	වැඩි දියුණු කිරීමක්		√	එකතු කිරීමක්	භූමිය සංවර්ධනයක් පමණි		
ව්‍යාපෘති වර්ගය	සංරක්ෂණය	වාණිජ	භූදර්ශන	පෞරාණික සංරක්ෂණ	නිවාස	නැවත පදිංචි කිරීම	වෙනත්	
							√	

ව්‍යාපෘති මාදිලිය	ආර්ථික	-	සමාජීය	√		
ව්‍යාපෘතියේ අරමුණු	<ol style="list-style-type: none"> <li>1. බස්නැවතුම්පොල භූමියේ මතු පිට තත්වය වැඩිදියුණු කිරීම</li> <li>2. බස් රථ කාර්යක්ෂමතාව කළමනාකරණ කිරීම</li> <li>3. මගීන්ගේ පදික ගමනාගමනය පහසුකම් සංවර්ධනය</li> <li>4. කාණු පද්ධතිය වැඩි දියුණු කිරීම</li> <li>5. පරිසර හිතකාමී භූදර්ශනයක් ඇති කිරීම</li> </ol>					
ව්‍යාපෘතියේ යෝග්‍යතාව	පොදු ප්‍රවාහන සේවාව වැඩි කිරීම මෙම සංවර්ධන සැලැස්මේ ප්‍රධාන අරමුණක් වන බැවින් ඒ සඳහා වන බස් නැවතුම්පොලෙහි තදබදය අවම කිරීම හා මගීන් සඳහා ප්‍රසන්න පරිසරයක් ඇති කිරීම සිදුකල යුතුව ඇත. එමගින් වැඩි සංක්‍රමණික ජනතාව පොදු ප්‍රවාහන සේවාව තුළින් නැඹුරු කිරීම මෙන්ම පෞද්ගලික වාහන භාවිතය අවම කිරීම සිදුවනු ඇත.					
වර්තමාන ඉඩමේ අයිතිය	නා.සං.අධි		පෞද්ගලික	රාජ්‍ය	නි.ස.අධි.	
බාදක වලින් නිදහස් බව	ඔව්	√	නැත	නැතනම් ඒ සමබන්ධ විස්තර		
අයිතිය සම්බන්ධ විස්තර	නුවරඑළිය මහ නගර සභාව					
මිනින්දෝරු සැලැස්මේ විස්තර	මිනින්දෝරු සැලසුම් අංකය	කැබලි අංකය	දිනය	ඉඩමේ ප්‍රමාණය		
				අක්. -	රු.ඩි. - පර්.	
ව්‍යාපෘති විස්තර						
ව්‍යාපෘති කාලසීමාව	කෙටිකාලීන (අවු. අඩු)	මධ්‍ය කාලීන (අවු. 1-3)	√	දීර්ඝ කාලීන (අවු. 3ට වැඩි)	මුළු ඇස්තමේන්තු ගත වියදම (රු. මිලියන)	50
අරමුදල් ක්‍රමය	මහාභාණ්ඩාගාර / නුවරඑළිය මහ නගර සභාව					
කලාපය	අධි සනත්ව මිශ්‍ර කලාපය			කලාපීකරණය හා ගැලපේද	ගැලපේ	
වර්තමාන තත්වය (සවිස්තරාත්මක තොරතුරු සමග)	දිස්ත්‍රික්කයේ ප්‍රධාන ප්‍රවාහන මධ්‍යස්ථානය වන මෙම බස් නැවතුම්පොල තුළ ඇති තදබදය හේතුවෙන් මගීන්ගේ කාර්යක්ෂමතාවය අවම වී ඇති අතර, පවිත්‍රතාවය අවම වීමෙන් ප්‍රසන්න පරිසරයක් නොමැති වීම තුළින්ද පොදු මගී ජනතාවගේ ආකර්ෂණය අඩු වීමක් සිදුවී ඇත. එහෙයින් සුදුසු පරිසරයක් ඇති කිරීම කල යුතුව ඇත.					
ව්‍යාපෘති වියදම	ක්‍රියාකාරකම්			වියදම රු. මිලියන		
	බස්නැවතුම්පොල භූමියේ මතු පිට තත්වය වැඩිදියුණු කිරීම			25		
	පදික මාර්ග හා පාලම් වැඩි දියුණු කිරීම			15		
	කාණු පද්ධතිය සංවර්ධනය			10		



ව්‍යාපෘතියේ අරමුණු	1. පොදු ජනතාවගේ එළිමහන් ක්‍රීඩා ස්ථාන වැඩි දියුණු කිරීම 2. සංචාරකයින්ගේ ක්‍රියාකාරකම් වැඩි කිරීම					
ව්‍යාපෘතියේ යෝග්‍යතාව	ග්‍රෙහරි වැව විනෝදාත්මක කලාපය තුළ ක්‍රීඩා කටයුතු සඳහා විධිමත් ස්ථානයක් නොමැති වීමත් ඉදිරියේදී තුරග තරග පිටිය ආශ්‍රිතව ඉදිකරනු ලබන ජාත්‍යන්තර ඉහළ උන්නතාංශ ක්‍රීඩා සංකීර්ණය හේතුවෙන් පොදු ක්‍රීඩා කටයුතු සඳහා ස්ථානයක් නොමැති වීමත් ඒ සඳහා විකල්ප ලෙස මෙම ස්ථානය සංවර්ධනය කිරීමත් සිදුවිය යුතුයි.					
වර්තමාන ඉඩමේ අයිතිය	නා.සං.අධි		පෞද්ගලික		රාජ්‍ය	නි.ස.අධි.
					√	
බාධක වලින් නිදහස් බව	ඔව්	√	නැත		නැතනම් ඒ සම්බන්ධ විස්තර	
අයිතිය සම්බන්ධ විස්තර						
මිනින්දෝරු සැලැස්මේ විස්තර	මිනින්දෝරු සැලසුම් අංකය		කැබලි අංකය	දිනය	ඉඩමේ ප්‍රමාණය	
					අක්. 02	රු.ඩ. - පර්.
ව්‍යාපෘති විස්තර						
ව්‍යාපෘති කාලසීමාව	කෙටිකාලීන (අවු. අඩු)	මධ්‍ය කාලීන (අවු. 1-3)	√	දීර්ඝ කාලීන (අවු. 3ට වැඩි)	මුළු ඇස්තමේන්තු ගත වියදම (රු. මිලියන	100
අරමුදල් ක්‍රමය	මහාභාණ්ඩාගාර					
කලාපය	විනෝදාත්මක කලාප			කලාපීකරණය හා ගැලපේද	ගැලපේ	
ව්‍යාපෘති වියදම	ක්‍රියාකාරකම්			වියදම රු. මිලියන		
	ක්‍රීඩාංගනය ඉදිකිරීම			100		
අනුමැතිය ගතයුතු ආයතන						
ක්‍රියාකාරකම	අදාල ආයතනය			බලයලත් නිලධාරී		
සැලසුම් සකස් කිරීම හා ඉදිකිරීම	නාගරික සංවර්ධන අධිකාරිය / ක්‍රීඩා අමාත්‍යාංශය					
රෙගුලාසි හා කොන්දේසි	ක්‍රීඩා අමාත්‍යාංශය හා නාගරික සංවර්ධන අධිකාරියේ නිර්දේශ හා අධීක්ෂණය යටතේ සංවර්ධන කටයුතු සිදුකල යුතුව ඇත.					

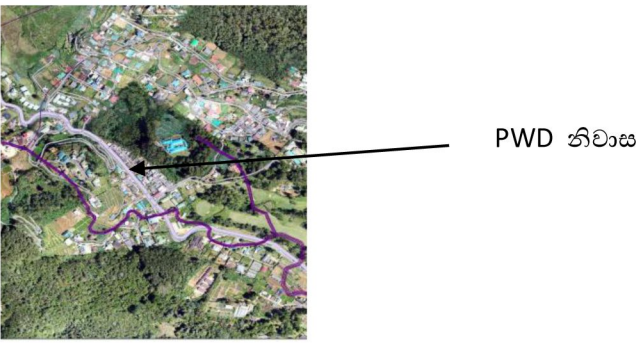
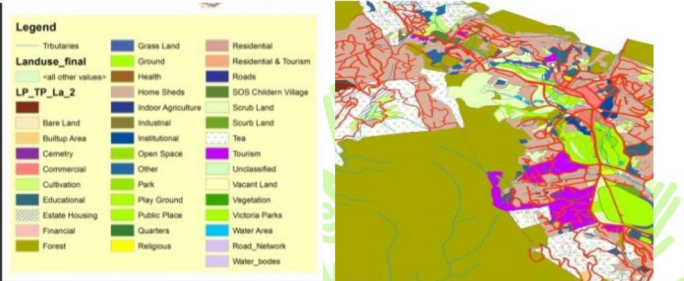

ව්‍යාපෘති නාමය	නුවරඑළිය බඹරකැලේ PWD නිවාස සංවර්ධන						
ව්‍යාපෘතිය	අඩු ආදායම් පහසුකම් සංවර්ධනය						
ව්‍යාපෘති යෝජනාව	<p>නුවරඑළියට පිවිසුම් මාර්ගයක් වන නුවර පාර ප්‍රවිශ්ඨ වන බඹරකැලේ ප්‍ර දේශයේ පිහිටි මෙම නිවාසයන් අඩු පහසුකම් සහිත නිවාස ලෙස හඳුනා ගෙන ඇත. නුවරඑළිය ආශ්‍රිත රැකියාවල නියුක්තිකයන් වාසය කරන අතර අදාල ඉඩම් කොටස ප්‍රධාන පාරට හා නානුඔය ඇල රක්ෂිතයට මායිම්ව ඉදිකර ඇත.</p> <p>එහෙයින් නානුඔය ඇල අපවිත්‍ර වීමට ප්‍රධානම සාධයක් ලෙස උක්ත නිවාස පිහිටි ප්‍ර දේශ හඳුනාගෙන ඇති අතර ම මෙම නිවාස ජීවත්වීමට නුසුදුසු මට්ටමක පවතින බවද නිරීක්ෂණය වී ඇත එබැවින් පාරිසරික තත්වය ඔප් නැංවීමටත් නිවාසයන්හි පදිංචි කරුවන්ගේ සමාජීය මට්ටම දියුණු කිරීමටත් උක්ත ඉඩමෙහි ම කොටසක නව නිවාස ඉදි කර දීමට යෝජනා කර ඇත. ඉතිරි ඉඩම් කොටස පෞද්ගලික අයෝජකයින්ට ලබා දීමටත් ඔවුන් විසින් උක්ත නිවාස ඉදිකර දීමටත් මෙම ව්‍යාපෘතිය තුලින් යෝජිතය. එසේම විධිමත් ලෙස ඇල රක්ෂිතය වෙන් කිරීමත් මේ තුලින් සිදු වේ.</p>						
ව්‍යාපෘති ස්ථානය							
ස්ථානය	පළාත	මධ්‍යම	දිස්ත්‍රික්කය	නුවරඑළිය			
	ප්‍රාදේශීය ලේ. කොට්ඨාශය	නුවරඑළිය	පළාත් පාලන ආයතනය	නුවරඑළිය මහ නගර සභාව			
ප්‍රවේශය	බදුල්ල පාර						
ස්ථානීය සිතියම							
ආසන්න ඉඩමේ භාවිතය (විස්තරය සිතියම සමඟ)							
ව්‍යාපෘති පෙලගැස්ම							
ව්‍යාපෘති වර්ගය	නව		වැඩි දියුණු කිරීමක්	√	එකතු කිරීමක්	භූමිය සංවර්ධනයක් පමණි	
ව්‍යාපෘති වර්ගය	සංරක්ෂණය	වාණිජ	භූදර්ශන	පෞරාණික සංරක්ෂණ	නිවාස	නැවත පදිංචි කිරීම	වෙනත්
					√		
ව්‍යාපෘති මාදිලිය	ආර්ථික				සමාජීය	√	

<p>ව්‍යාපෘතියේ අරමුණු</p>	<ol style="list-style-type: none"> <li>1. ප්‍රධාන ජල මූලාශ්‍රයක් වන නානුඔය ඇල හා ඇල රක්ෂිතය ආරක්ෂා කර ගනිමින් ජල පද්ධති වැඩිදියුණු කිරීම.</li> <li>2. මෙම නිවාසයන්හි වෙසෙන්නන්ගේ ජීවන මට්ටම දියුණු කිරීම.</li> <li>3. නගරයට ප්‍රධාන පිවිසුම් ස්ථානයක් ලෙස පවතින මෙම කලාපය වඩා ආකර්ශනීය තත්වයකට පත් කර ලීම.</li> <li>4. නගරයට ආසන්නයේ වඩා වැඩි වටිනාකමකින් යුත් ඉඩම් කොටස් සංවර්ධන කටයුතු සඳහා යොදා ගැනීමට අවකාශ සැලසීම.</li> </ol>					
<p>ව්‍යාපෘතියේ යෝග්‍යතාව</p>	<p>නුවරඑළිය යනු සංචාරක ආකර්ශනීය නගරයක් වන අතර නගරයේ පැමිණෙන සංචාරකයන්ට ඒ සම්බන්ධ හැඟීමක් ඇති වීමට අවශ්‍ය වන පරිසරය නිර්මාණය කිරීම සිදු විය යුතු වේ. එබැවින් ප්‍රධාන පිවිසුම් ස්ථානයක් ලෙස සැලකෙන උක්ත කලාපය අඩු පහසුකම් සහිත ප්‍ර දේශයේ අවේනික ගෘහ නිර්මාණ ශිල්පී ලක්ෂණ වලින් යුක්ත නොවූ නිවාස පිහිටා තිබීම තුළින් උක්ත අරමුණු වෙත ලගා වීමට අපහසු වේ. එසේම ප්‍ර දේශයේ ජනතාව අඩු ජීවන මට්ටම් තුළින් ඉහලට ගෙන වඩා යහපත් සමාජීය තත්වයකට ගෙන ඒමට ද අවශ්‍ය වේ. එබැවින් උක්ත කරුණු හේතුකොටගෙන මෙම ව්‍යාපෘතිය ක්‍රියාත්මක කිරීමට හදුනා ගෙන ඇත.</p>					
<p>වර්තමාන ඉඩමේ අයිතිය</p>						
<p>ඛනිත වලින් නිදහස් බව</p>	<p>ඔව්</p>	<p>√</p>	<p>නැත</p>	<p>පෞද්ගලික</p>	<p>රාජ්‍ය</p>	<p>නි.ස.අධි.</p>
<p>අයිතිය සම්බන්ධ විස්තර</p>	<p>නිවාස සංවර්ධන අධිකාරිය</p>					
<p>ව්‍යාපෘති විස්තර</p>						
<p>ව්‍යාපෘති කාලසීමාව</p>	<p>කෙටිකාලීන (අවු. අඩු)</p>	<p>මධ්‍ය කාලීන (අවු. 1-3 )</p>	<p>√</p>	<p>දීර්ඝ කාලීන (අවු. 3ට වැඩි)</p>	<p>මුළු ඇස්තමේන්තු ගත වියදම (රු. මිලියන</p>	<p>100</p>
<p>අරමුදල් ක්‍රමය</p>	<p>පුද්ගලික හා රාජ්‍ය දෙපාර්ශවයේ අරමුදල් මත</p>					
<p>කලාපය</p>	<p>මධ්‍යසණන්ව මිශ්‍ර</p>			<p>කලාපිකරණය හා ගැලපේද</p>	<p>√</p>	

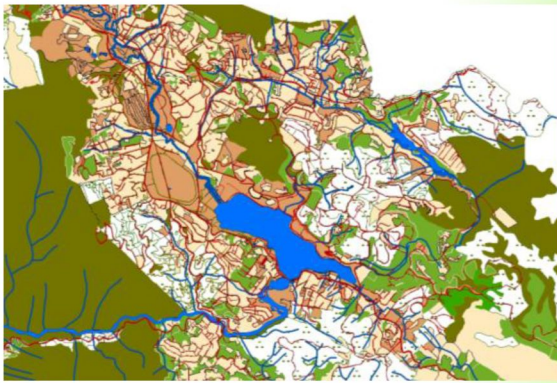

### නානුඛය ඇල ආශ්‍රිත හරිත තීරුව

ව්‍යාපෘති නාමය	නානුඛය ඇල ආශ්‍රිත හරිත තීරුව			
ව්‍යාපෘතිය	නුවරඑළිය භූදර්ශන සංවර්ධනය			
ව්‍යාපෘති යෝජනාව	ග්‍රෙගරි වැව විනෝදාත්මක කලාපයේ සිට අධි සනත්ව මිශ්‍ර කලාපය හා විනෝදාත්මක කලාප 2 හා 3 වන කලාප වෙත පරිසර හිතකාමී ප්‍රවාහන මාධ්‍යයක් ලෙස පදික හා පාපැදි මංකීරු ඉදිකිරීම හා ඒ ආශ්‍රිත පරිසර පද්ධතිය ස්වභාවික භූදර්ශන තලයන් වැඩි දියුණු කිරීම			
ව්‍යාපෘති ස්ථානය	ග්‍රෙගරි වැවේ සිට නානුඛය ඇල දිගේ නගර මධ්‍ය වෙත හා නගර මධ්‍යයේ සිට බඹරකැලේ වෙත			
ස්ථානය	පළාත	මධ්‍යම	දිස්ත්‍රික්කය	නුවරඑළිය
	ජීරාදේශීය ලේ. කොට්ඨාශය	නුවරඑළිය	පළාත් පාලන ආයතනය	නුවරඑළිය මහ නගර සභාව
ප්‍රවේශය				
ස්ථානීය සිතියම				
ආසන්න ඉඩමේ භාවිතය (විස්තරය සිතියම සමඟ)	<div style="display: flex; align-items: flex-start;"> <div style="flex: 1;"> <p><b>Legend</b></p> <ul style="list-style-type: none"> <li>Bare Land</li> <li>Buildup Area</li> <li>Commercial</li> <li>Cultivation</li> <li>Educational</li> <li>Estate Housing</li> <li>Financial</li> <li>Forest</li> <li>Grass Land</li> <li>Ground</li> <li>Health</li> <li>Home Sheds</li> <li>Indoor Agriculture</li> <li>Industrial</li> <li>Institutional</li> <li>Open Space</li> <li>Other</li> <li>Park</li> <li>Play Ground</li> <li>Public Place</li> <li>Public Space</li> <li>Quarters</li> <li>Religious</li> <li>Residential</li> <li>Residential &amp; Tourism</li> <li>Roads</li> <li>SOS Childem Village</li> <li>Scrub Land</li> <li>Tea</li> <li>Tourism</li> <li>Vacant Land</li> <li>Vegetation</li> <li>Victoria Parks</li> <li>Water Area</li> </ul> </div> <div style="flex: 2;">  </div> </div>			

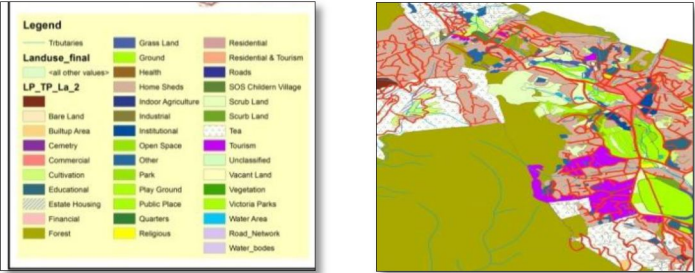

ව්‍යාපෘති පෙලගැස්ම								
ව්‍යාපෘති වර්ගය	නව	√	වැඩි දියුණු කිරීමක්		එකතු කිරීමක්		භූමිය සංවර්ධනයක් පමණි	
ව්‍යාපෘති වර්ගය	සංරක්ෂණය		වාණිජ	භූදර්ශන	පෞරාණික සංරක්ෂණ	නිවාස	නැවත පදිංචි කිරීම	වෙනත්
				√				
ව්‍යාපෘති මාදිලිය	ආර්ථික		-		සාමාජීය		√	
ව්‍යාපෘතියේ අරමුණු	<ol style="list-style-type: none"> <li>1. හරිත ප්‍රවාහන ක්‍රම සඳහා ජනතාව උනන්දු කිරීම</li> <li>2. නගරයේ ඇති සියළුම විනෝදාත්මක කලාප උද්‍යාන, ක්‍රීඩා භූමි හා වාණිජ කලාප පදික හා පාපැදි ක්‍රම මගින් සම්බන්ධ කිරීම</li> <li>3. නානුඔය ඇලෙහි පාරිසරික තත්වය වැඩි දියුණු කිරීම</li> <li>4. සංචාරකයින් සඳහා අවශ්‍ය ඇවිදීමේ සහ පාපැදි ක්‍රියාකාරකම් වැඩි දියුණු කිරීම</li> <li>5. නානුඔය ඇලෙහි රක්ෂිතයන් සංරක්ෂණය කිරීම</li> </ol>							
ව්‍යාපෘතියේ යෝග්‍යතාව	2030 වන විට නුවරඑළිය ප්‍රදේශයේ ප්‍රවාහන විධික්‍රම හරිත මාධ්‍යය මගින් සිදුකිරීම ඉලක්ක කර ගනිමින් සංචාරකයින් සඳහා ආකර්ෂණීය පදික පාපැදි මාර්ග ඇති කිරීම මෙම සංවර්ධන සැලැස්මේ ප්‍රධාන අරමුණක් වේ. එසේම ස්වභාවික භූදර්ශන ආරක්ෂා කිරීමද මූලික අරමුණකි. මේ තුළින් රථවාහන භාවිතය අඩු කිරීම පරිසර හිතකාමී ප්‍රවාහන ක්‍රම ඇති කිරීම සිදුවන ඇත. එසේම ඇල රක්ෂිත තුළ මහජනතාව ගැවසීම තුළින් එහි සිදුවන අනවසර ඉදිකිරීම් හා ආක්‍රමණ වලක්වා ගැනීමට හැකියාව ලැබෙනු ඇත.							
වර්තමාන ඉඩමේ අයිතිය	නා.සං.අධි			පෞද්ගලික		රාජ්‍ය	නි.ස.අධි.	
						√		
බාධක වලින් නිදහස් බව	ඔව්	√	නැත		නැතනම් ඒ සම්බන්ධ විස්තර			
අයිතිය සම්බන්ධ විස්තර								
මිනින්දෝරු සැලැස්මේ විස්තර	මිනින්දෝරු සැලසුම් අංකය	කැබලි අංකය	දිනය	ඉඩමේ ප්‍රමාණය				
				අක්.	රැඩ. -	පර්.		
ව්‍යාපෘති විස්තර								
ව්‍යාපෘති කාලසීමාව	කෙටිකාලීන (අවු. අඩු)		මධ්‍ය කාලීන (අවු. 1-3)	√	දීර්ඝ කාලීන (අවු. 3ට වැඩි)		මුළු ඇස්තමේන්තු ගත වියදම (රු. මිලියන	200
අරමුදල් ක්‍රමය	මහාභාණ්ඩාගාර / නුවරඑළිය මහ නගර සභාව							
කලාපය	විනෝදාත්මක කලාප/ සංවේදී කලාප / අධි සනත්ව මිශ්‍ර				කලාපීකරණය හා ගැලපේද		ගැලපේ	
ව්‍යාපෘති වියදම	ක්‍රියාකාරකම්				වියදම රු. මිලියන			
	ඇල ඉවුරු සංරක්ෂණය				80			
	පාපැදි හා පදික මාර්ග සංවර්ධනය				80			
	භූදර්ශන අලංකරණය				20			
අනුමැතිය ගතයුතු ආයතන								
ක්‍රියාකාරකම		අදාල ආයතනය			බලයලත් නිලධාරී			
සැලසුම් සකස් කිරීම හා ඉදිකිරීම්		නාගරික සංවර්ධන අධිකාරිය / වාරි මාර්ග දෙපාර්තමේන්තුව හා නුවරඑළිය මහ නගර සභාව						
රෙගුලාසි හා කොන්දේසි		වාරි මාර්ග දෙපාර්තමේන්තුවේ හා නාගරික සංවර්ධන අධිකාරියේ නිර්දේශ හා අධීක්ෂණය යටතේ සංවර්ධන කටයුතු සිදුකල යුතුව ඇත.						

**ඕෂන් විවි මිශ්‍ර සංවර්ධන ව්‍යාපෘතිය - නුවරඑළිය**

ව්‍යාපෘති නාමය	ඕෂන් විවි මිශ්‍ර සංවර්ධන ව්‍යාපෘතිය						
ව්‍යාපෘතිය	නගර මධ්‍ය වානිජ අපරව්‍යුහ පහසුකම් සංවර්ධනය						
ව්‍යාපෘති යෝජනාව	නගරයේ අඩුවක්ව පවතින සුපිරි මහල් නිවාස අවශ්‍යතාවය සැපිරීම හා එයට සමගාමීව සිනමා ශාලාවට ආනුශංගික යටිතල පහසුකම් වැඩි දියුණු කිරීම, සතිපොළ සඳහා ඉඩ සැපයීම, රථ වහන ගාල් කිරීමේ පහසුකම් ඇති කිරීම.						
ව්‍යාපෘති ස්ථානය	කාගිල්ස් පිටිය ,නුවරඑළිය						
ස්ථානය	පළාත	මධ්‍යම	දිස්ත්‍රික්කය	නුවරඑළිය			
	ප්‍රාදේශීය ලේ. කොට්ඨාශය	නුවරඑළිය	පළාත් පාලන ආයතනය	නුවරඑළිය මහ නගර සභාව			
මායිම්	උතුර	නැගෙනහිර	දකුණ	බටහිර			
	නුවර මාර්ගය	දිනපතා පොල ප්‍රවේශ මාර්ගය	වන්දන ලාල් කරුණාරත්න මාර්ගය	නානුමිය ඇල			
ප්‍රවේශය	බදුල්ල පාර						
ස්ථානීය සිතියම							
ආසන්න ඉඩමේ භාවිතය (විස්තරය සිතියම සමඟ)							
ව්‍යාපෘති පෙලගැස්ම							
ව්‍යාපෘති වර්ගය	නව	√	වැඩි දියුණු කිරීමක්		එකතු කිරීමක්		භූමිය සංවර්ධනයක් පමණි
ව්‍යාපෘති වර්ගය	සංරක්ෂණය	වාණිජ	භූදර්ශන	පෞරාණික සංරක්ෂණය	නිවාස	නැවත පදිංචි කිරීම	වෙනත්
ව්‍යාපෘති මාදිලිය	ආර්ථික	√			සමාජීය		
ව්‍යාපෘතියේ අරමුණු	නුවරඑළිය නගරයට අවශ්‍ය සුපෝබහෝගී නිවාස අවශ්‍ය තාවයන් සැපයීම රථ වහන ගාල් කිරීමේ පහසුකම් සැපයීම. අනවසර ඉදිකිරීම් පාලනය කිරීම. නගරය සුන්දරත්වය වැඩි දියුණු කිරීම. ප්‍රාදේශීය වශයෙන් නගරයේ ආදායම් මාර්ග වැඩි දියුණු කිරීම හා සංචාරකයන් සඳහා අවශ්‍ය						
ව්‍යාපෘතියේ යෝග්‍යතාව	නගර මධ්‍යයේ ඉතාමත් අවිධිමත් ඉදිකිරීම් රාශියකින් සමන්විත ඉහල වාණිජ වටිනාකමකින් යුත් මෙම බිම් කොටස තුල ආර්ථික සක්‍රියතා සහිත ව්‍යාපෘතියක් ආරම්භය						

වර්තමාන ඉඩමේ අයිතිය	නා.සං.අධි		පෞද්ගලික		රාජ්‍ය	නු.ම.න.ස.
බාදක වලින් නිදහස් බව	ඔව්		නැත	√	නැතනම් ඒ සමබන්ධ විස්තර	වර්තමාන වෙළඳුන්ගේ එකඟතාව ගතයුතුයි
අයිතිය සම්බන්ධ විස්තර	මාර්ගය නුවරඑළිය මහ නගර සභාව සතුයි					
මිනින්දෝරු සැලැස්මේ විස්තර	මිනින්දෝරු සැලසුම් අංකය			දිනය	ඉඩමේ ප්‍රමාණය	
	ඉඩම්සැලසුම් අංක 11765 හි කැබලි අංක a,b,c වලින් සමන්විතය.				03අක්	.....රැඩ්
ව්‍යාපෘති විස්තර						
ව්‍යාපෘති කාලසීමාව	කෙටිකාලීන (අවු. අඩු)	මධ්‍ය කාලීන (අවු. 1-3 )	√	දීර්ඝ කාලීන (අවු. 3ට වැඩි)	මුළු ඇස්තමේන්තු ගත වියදම (රු. මිලියන	
අරමුදල් ක්‍රමය	නා. සං.අධි හා නුවරඑළිය මහ නගර සභාව, හා ජාතික නිවාස සංවර්ධන අධිකාරිය එක්ව සිදු කරන ලබන එකාබද්ධ ව්‍යාපෘතියකි.					
ව්‍යාපෘතියේ විස්තර(සිතියම් සහිතව)						
අපරව්‍යුහ පහසුකම්						
ජලය	අවශ්‍ය ධාරිතාව	කි.මී.500	විදුලිය	අවශ්‍ය ධාරිතාව		
	පවත්නා ධාරිතාව			පවත්නා ධාරිතාවය		
කලාපය	අධි සනත්ව මිශ්‍ර		කලාපීකරණය හා ගැලපේද			ඔව්
විනාශ සැලැස්ම						
ගොඩනැගිලි සැලසුම්						
ව්‍යාපෘති වියදම	ක්‍රියාකාරකම්			වියදම රු.මිලියන		
				1262.00		
අනුමැතිය ගතයුතු ආයතන						
ක්‍රියාකාරකම		අදාල ආයතනය			බලයලත් නිලධාරී	
		නා.සං.අධි				
		මධ්‍යම පරිසර අධිකාරිය				
		නුවරඑළිය මහ නගර සභාව				
		ප්‍රාදේශීය ලේකම් කාර්යාලය				
		ජා.ගොඩ.පර්යේෂණ ආයතනය				
		සිවිල් ගුවන් සේවා අධිකාරිය				

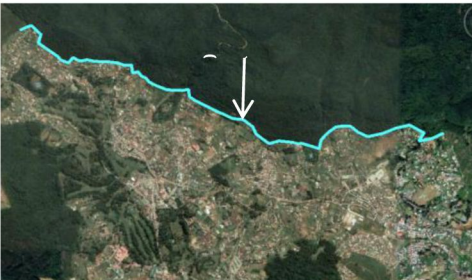
**වනාන්තර මායිම් වල අඩි පාරවල් ඇති කිරීම**

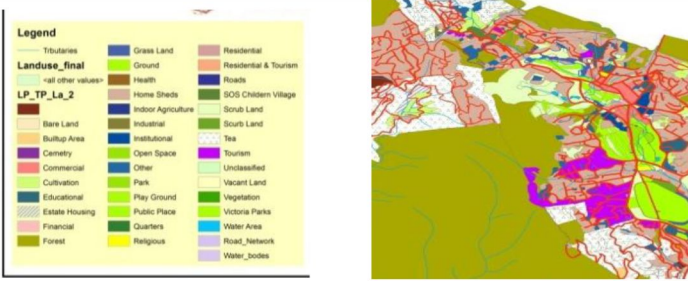
ව්‍යාපෘති නාමය	ටොපොසාස් හා පිදුරුතලාගල කඳු වලට ආසන්නයේ පිහිටි වනාන්තර මායිම් වල අඩි පාරවල් ඇති කිරීම						
ව්‍යාපෘතිය	සංචාරක අපරව්‍යුහ පහසුකම් සංවර්ධනය						
ව්‍යාපෘති යෝජනාව	ටොපොසාස් හා පිදුරුතලාගල කඳු වලට ආසන්නයේ පිහිටි වනාන්තර මායිම් වල අඩි පාරවල් ඇති කිරීම. මේතුලින් සංචාරකයින්ට වනාන්තර කලාපයන්ට මායිම්ව ඇවිදීමේ කටයුතු සිදුකල හැකිවීමට පහසුකම් සැලසේ. එසේම මෙහි ප්‍රධාන පරමාර්තය වන්නේ මිනිස් කටයුතු වලින් වනාන්තර ගහනය ආරක්ෂා කර ගැනීම සඳහා අඩි පාර සීමා මායිමක් ලෙස ක්‍රියාත්මක වීමයි. මෙම අඩි පාර හුදෙක් පදිකයන්ගෙන් භාවිතය සඳහා පමණක් වන අතර එය සංචාරක පහසුකම් වැඩි දියුණුකිරීමේ එක් කාර්යයක් වේ.						
ව්‍යාපෘති ස්ථානය							
ස්ථානය	පළාත	මධ්‍යම	දිස්ත්‍රික්කය	නුවරඑළිය			
	ප්‍රාදේශීය ලේ. කොට්ඨාශය	නුවරඑළිය	පළාත් පාලන ආයතනය	නුවරඑළිය මහ නගර සභාව			
මායිම්	උතුර	නැගෙනහිර	දකුණ	බටහිර			
	වනාන්තර කලාපය	සීතාළිය	නෝවාසික කලාපය	ශාන්ත ඇන්ඩ්‍රියාස් පාර			
ප්‍රවේශය	බදුල්ල පාර						
ස්ථානීය සිතියම	 <p>පිදුරුතලා ගල කඳු ආශ්‍රිතව</p>		 <p>ටොපොසාස් වනාන්තර</p>				
ආසන්න ඉඩමේ භාවිතය (විස්තරය සිතියම සමඟ)							
ව්‍යාපෘති පෙලගැස්ම							
ව්‍යාපෘති වර්ගය	නව	√	වැඩි දියුණු කිරීමක්	එකතු කිරීමක්	හුමීය සංවර්ධනයක් පමණි		
ව්‍යාපෘති වර්ගය	සංරක්ෂණය	වාණිජ	භූදර්ශන	පෞරාණික සංරක්ෂණ	නිවාස	නැවත පදිංචි කිරීම	වෙනත්
ව්‍යාපෘති මාදිලිය	ආර්ථික			සමාජීය	√		

ව්‍යාපෘතියේ අරමුණු	<p><b>1.</b> ප්‍රධානම අනන්‍ය ලක්ෂණයක් වනාන්තර ගහනය ඉදිරියේදී ද ආරක්ෂාකර ගැනීම</p> <p><b>2.</b> මිනිස් ක්‍රියාකාරකම් වනාන්තර විනාශයට පෙළඹවීම අවම කිරීමට අවශ්‍ය ආකාරය සීමාබාධාවක් ලෙස ක්‍රියාකිරීම.</p> <p><b>3.</b> ඇවිදීමට ප්‍රියකරන සංචාරකයින් සඳහා වඩා ප්‍රියදායී අත්දැකීමක් ලබාදීම.</p>					
ව්‍යාපෘතියේ යෝග්‍යතාව	<p>2010 සහ 2017 කාල පරාසයන්හි භූමි පරිභෝජන රටාව නිරීක්ෂණය කිරීමේදී පෙර පැවති වනව ගහනය මේ වන විට පෙරට සාපෙක්ෂව ඉතා අඩු මට්මකට පත්ව ඇති බව පෙනී යයි. එම නිසා නුවරඑළිය ප්‍ර දේශයට ආවේනික ලක්ෂණයක් වන වනාන්තර ගහනය තව දුරටත් විනාශ නොකර ආරක්ෂා කර ගැනීම අත්‍යවශ්‍ය වේ. මේ නිසා නිති හා රෙගුලාසි පැනවීමට වඩා උපායමාර්ගික ක්‍ර මෝපායන් තුළින් මෙම පරිසර පද්ධතිය ආරක්ෂා කර ගැනීමට හඳුනාගෙන ඇත. එබැවින් පරිසරය හා සංචාරක කටයුතු එක්තැන් කරමින් මෙකි ව්‍යාපෘතිය ක්‍රියාත්මක කිරීමට යෝජිතය.</p>					
වර්තමාන ඉඩමේ අයිතිය	නා.සං.අයි		පෞද්ගලික		රාජ්‍ය	√
බාදක වලින් නිදහස් බව	ඔව්	√	නැත		නැතනම් ඒ සම්බන්ධ විස්තර	
අයිතිය සම්බන්ධ විස්තර	ප්‍රාදේශීය ලේකම් හා වනරක්ෂන දෙපාර්තමේන්තුව සතුයි					
ව්‍යාපෘති විස්තර						
ව්‍යාපෘති කාලසීමාව	කෙටිකාලීන (අඩු. අඩු)	√	මධ්‍ය කාලීන (අඩු. 1-3 )		දීර්ඝ කාලීන (අඩු. 3ට වැඩි)	මුළු ඇස්තමේන්තු ගත වියදම (රු. මිලියන)
අරමුදල් ක්‍රමය	මහ භාණ්ඩාගාර					
කලාපය	වනාන්තර				කලාපීකරණය හා ගැලපේද	ඔව්
ව්‍යාපෘති වියදම	ක්‍රියාකාරකම්			වියදම (රු.මිලියන)		
				25		
අනුමැතිය ගතයුතු ආයතන						
ක්‍රියාකාරකම	අදාළ ආයතනය				බලයලත් නිලධාරී	
අඩි පාර ඉදිකරන කලාපය හඳුනා ගැනීම	වනසංරක්ෂණ දෙපාර්තමේන්තුව නාගරික සංවර්ධන අධිකාරිය නුවරඑළිය මහ නගර සභාව				-	
අදාළ ඉඩම් කොටස්වල නිරවුල්බව සහතිකකර ගැනීම	නුවරඑළිය මහ නගර සභාව ප්‍රා. ලේකම්කාර්යාලයනුවරඑළිය				-	
අදාළ අඩිපාරවල් ඉදිකිරීම් කටයුතු සිදුකිරීම	නුවරඑළිය මහ නගර සභාව				-	
ඉදිකිරීම් සඳහා ගැනෙන පෞද්ගලික ඉඩම් සඳහා වන්දි පිරිනැමීම	නුවරඑළිය මහ නගර සභාව				-	
ඉදිකිරීමෙහි අවසන් අදියරයන් නිමකිරීම	නුවරඑළිය මහ නගර සභාව				-	

