

මහවි නගර සංවර්ධන සැලැස්ම

2019-2030

වෙළුම 1



නාගරික සංවර්ධන අධිකාරිය
විසම් පළාත් කාර්යාලය



මහවි නගර සංවර්ධන සැලැස්ම

2019-2030

වෙළුම 1



නාගරික සංවර්ධන අධිකාරිය

විසම් පළාත් කාර්යාලය



ලේඛන තොරතුරු

වාර්තාවේ මාතෘකාව	: මහව නාගරික සංවර්ධන සැලැස්ම
ස්ථානගත මායිම්	: නාගරික සංවර්ධන අධිකාරි බල ප්‍රදේශය
ගැසට් අංක	: අංක 2129/96-2019.06.28
සේවාදායකයා / පාර්ශ්වකරු	: මහව ප්‍රාදේශීය සභාව, අදාළ ආයතන
ඉදිරිපත් කිරීමේ දිනය	: 19.03.2019
ලේඛණ තත්ත්වය	: අවසාන වාර්ථාව

ලේඛන ඉදිරිපත් කිරීමේ විස්තර

කර්තෘ : වයඹ පළාත් කාර්යාලය - නාගරික සංවර්ධන අධිකාරිය

සියලුම හිමිකම් ඇවිරිණි. මෙම ප්‍රකාශයන්ගේ කිසිදු කොටසක් පූර්ව ලිඛිත අවසරයකින් තොරව, ඕනෑම ආකාරයක ඡායා පිටපත් කිරීම, පටිගත කිරීම හෝ වෙනත් විද්‍යුත් හෝ යාන්ත්‍රික ක්‍රම ඇතුළුව ඕනෑම ආකාරයකින් බෙදා හැරීම දඬුවම් ලැබිය හැකි වරදකි.

ප්‍රකාශය

නාගරික සංවර්ධන අධිකාරිය ,
6 සහ 7 වන මහල , සෙන්සිටිවය, බත්තරමුල්ල.

- වෙබ් අඩවිය - www.udagove.lk
- විද්‍යුත් තැපෑල - Infoudagov.lk
- දුරකථන - +94112873637

අධීක්ෂණ කටයුතු

ආවායී ජගත් මුණසිංහ(සභාපති - නා.සං.අධි.) ඉංජිනේරු එස්.එස්.පී. රත්නායක (අධ්‍යක්ෂ ජනරාල් - නා.සං.අධි.) නගර නිර්මාණ ශිල්පී කේ.ඒ.ඩී. වන්ද්‍රදාස (අතිරේක අධ්‍යක්ෂ ජනරාල් - නා.සං.අධි.) නගර නිර්මාණ ශිල්පී ඩී.එම්.බී. රණතුංග (නියෝජ්‍ය අධ්‍යක්ෂ ජනරාල් - නා.සං.අධි.) නගර නිර්මාණ ශිල්පී ලලිත් විජේරත්න (අධ්‍යක්ෂ - සංවර්ධන සැලසුම් - නා.සං.අධි.) නගර නිර්මාණ ශිල්පී ඩබ්ලිව්.ජේ. සෙනෙවිරත්න (විශ්‍රාමික අධ්‍යක්ෂ - වයඹ පළාත - නා.සං.අධි.) නගර නිර්මාණ ශිල්පී එස්.ඒ.එස්.එන්. නිශ්ශංක (අධ්‍යක්ෂ - වයඹ පළාත - නා.සං.අධි.)

පූර්විකාව

2008.02.08 වන දින අංක 1535/14 ගැසට් නිවේනදය යටතේ නාගරික සංවර්ධන අධිකාරිය විසින් මහව නගරය හා අවට ග්‍රාම සේවා වසම් 24ක නාගරික ප්‍රදේශයක් ලෙස ප්‍රකාශයට පත් කරන ලදී. මෙම ප්‍රදේශය කෘෂිකාර්මික ආර්ථිකය ප්‍රධාන කරගත් කෙත්වතු හා වැව් වලින් පෝෂිත ප්‍රදේශයක් ලෙස දැක්විය හැක. ඒ අනුව, ප්‍රදේශය තුළ පවතින තත්වය විද්‍යාත්මක විශ්ලේෂණයන් පදනම් කර සිදු කළ අධ්‍යයනය තුලින් හඳුනාගත් ප්‍රධාන ගැටළු අනුව අනාගත මහව නගර සංවර්ධන සැලැස්ම සකස් කොට ඇත. එහිදී මෙම ප්‍රදේශයේ ප්‍රධාන ආර්ථිකය වන කෘෂිකර්මාන්තය නගා සිටුවීමත්, යාපහුව හා බැඳුණු සංචාරක කර්මාන්තය ප්‍රවර්ධනය කිරීමටත් හා ප්‍රදේශයේ අන්‍යන්‍යතාවය ආරක්ෂා වන පරිදි කෘෂිකාර්මික සේවා සපයන නගරයක් ලෙස අනාගත දැක්ම සාක්ෂාත් කරගැනීමත් අපේක්ෂා කරනු ලැබේ.

මෙම අනාගත දැක්ම 2030 වසර වන විට අපේක්ෂා කරලීම උදෙසා අවශ්‍ය අරමුණු සහ පරමාර්ථ සකස් කර ඇති අතර, තිරසාර පාරිසරික උපාය මාර්ගයන් සහිතව වයඹ පළාත තුළ බිහිවන කෘෂිකාර්මික පුරවරයක් ලෙස මහව ප්‍රදේශය සංවර්ධනය කිරීම අරමුණු කෙරේ.

ඒ අනුව, කෘෂිකාර්මික ආර්ථිකය නාගරික සංවර්ධනයට උපරිම කිරීමත්, කෘෂිකාර්මික වෙළඳසල ක්‍රමය 100% ප්‍රදේශය තුළම ස්ථාපිත කිරීමත්, යාපහුව හා බැඳුණු ප්‍රදේශයේ අන්‍යන්‍යතාවට ආරක්ෂා කරමින් සංචාරක කර්මාන්තය ප්‍රවර්ධනය හා ප්‍රදේශයේ ජල අවශ්‍යතාවය ඇතුලු අනෙකුත් යටිතල පහසුකම් සංවර්ධනය කිරීමත් මෙම සැලසුමේ අන්තර්ගත වන අතර එය මෙම ප්‍රදේශයේ සංවර්ධන සැලැස්මේ අවශ්‍යතාවය මත ගොඩනැගී ඇත.



ප්‍රණාමය

2019-2030 කාල පරාසය සඳහා මහව නාගරික බල ප්‍රදේශයේ අනාගත සංවර්ධන දිශානතිය හඳුනාගනිමින්, මහව ප්‍රදේශය සඳහා භෞතික, ආර්ථික, සමාජීය හා පාරිසරික අංශයක් ඒකාබද්ධ වූ නගර සංවර්ධන සැලැස්මක් සකස් කරලීම උදෙසා සෘජුව මෙන්ම වක්‍රාකාරව සහය දැක් වූ පාර්ශවයන් ගෞරවයෙන් සහ ස්තුති පූර්වකව සිහි ගැන්වීම අප සතු යුතුකමක් වේ.

ප්‍රධාන වශයෙන් ප්‍රාදේශීය සභාවේ සහායකත්වයෙන් වන එවි. පියසේන මහතා ඇතුළු මහජන නියෝජිතයන් මෙම සංවර්ධන සැලැස්ම සාර්ථක කර ගැනීම උදෙසා දැක්වූ නොමසුරු දායකත්වයට අපගේ ගෞරව පූර්වක ස්තුතිය පුද කරන්නට කැමැත්තෙමු. එසේම, සංවර්ධන සැලැස්මේ මූලික පසුබිම ලෙස වර්ථමාන තත්වය විශ්ලේෂණය උදෙසා දත්ත හා තොරතුරු නොමසුරුව ලබා දෙමින් සහයෝගය පළ කළ මහව ප්‍රාදේශීය සභාවේ ලේකම්තුමා ඇතුළු සියලුම කාර්ය මණ්ඩලයන් මෙහිදී විශේෂයෙන් ස්තුතිය පළ කළ යුතුව ඇත.

එමෙන්ම, මහව ප්‍රාදේශීය ලේකම් කාර්යාලය, මාර්ග සංවර්ධන අධිකාරිය, වාරිමාර්ග දෙපාර්තමේන්තුව, ගොවිජන සේවා දෙපාර්තමේන්තුව, ශ්‍රී ලංකා ගමනා ගමන මණ්ඩලය, දුම්රිය දෙපාර්තමේන්තුව, පුරාවිද්‍යා දෙපාර්තමේන්තුව, වන සංරක්ෂණ දෙපාර්තමේන්තුව යන ආයතන ද විශේෂයෙන් ස්තුති පූර්වකව සඳහන් කළ යුතුය.

එසේම මෙම නගර සංවර්ධන සැලැස්ම උදෙසා මහජන අදහස් ලබාගැනීම අරමුණු කරගනිමින් පැවැත්වූ පාර්ශවකරුවන්ගේ රැස්වීම් සඳහා සහභාගී වෙමින් තම අදහස් හා යෝජනා ඉදිරිපත් කළ සියලුම වගකිව යුතු රාජ්‍ය හා පෞද්ගලික ආයතනයන්හි නිලධාරීන් උදෙසාද වෙළඳ සමිති හා සමාගම් නියෝජනය කරමින් පැමිණි ව්‍යාපාරික ප්‍රජාව ඇතුළු මහජනයාටද වඩාත් සාර්ථක සැලැස්මක් උදෙසා මග පෙන්වීම වෙනුවෙන් ගෞරවණීය ස්තුතිය හිමි විය යුතුය.

එමෙන්ම නාගරික සංවර්ධන අධිකාරියේ ඉහළ කළමනාකරන මණ්ඩලය ලෙස ගරු සහායකත්වයෙන්, අධ්‍යක්ෂ ජනරාල්තුමා, අතිරේක අධ්‍යක්ෂ ජනරාල්තුමා, නියෝජ්‍ය අධ්‍යක්ෂ ජනරාල්තුමා (සැලසුම්) සහ සංවර්ධන සැලසුම් අංශය, පර්යේෂණ හා සංවර්ධන ඒකකය, භූගෝලීය තොරතුරු පද්ධති අංශය සහ පාරිසරික හා භූ දර්ශන අංශයටද ඇතුළු සහයෝගය දැක්වූ සියලුම අංශ වෙතද අපගේ ගෞරව පූර්වකව ස්තුතිය හිමිවිය යුතුය. වයඹ පළාත් කාර්යාලයේ විශ්‍රාමික අධ්‍යක්ෂ තුමා (ඩබ්ලිව්.ජේ. සෙනෙවිරත්න මහතා), නව අධ්‍යක්ෂ තුමා, නියෝජ්‍ය අධ්‍යක්ෂ තුමා ඇතුළු සැලසුම් නිලධාරී කණ්ඩායමටත් සෙසු කාර්ය මණ්ඩලයටත් මෙහිදී ස්තුති පූර්වකව ප්‍රණාමය හිමිවේ.

ගරු අමාත්‍යතුමාගේ පණිවිඩය

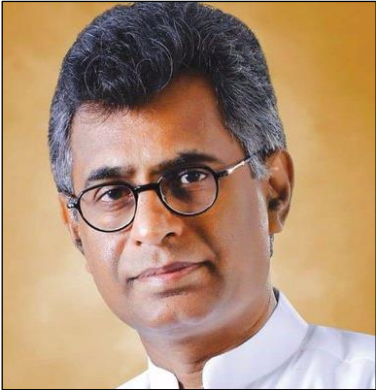

1978 හි අංක 41 දරණ නාගරික සංවර්ධන අධිකාරී පනත යටතේ නාගරික සංවර්ධන අධිකාරිය පිහිටුවනු ලැබූ අතර පසුගිය වසර 40 පුරාවටම නාගරික සංවර්ධන අධිකාරිය නාගරික ප්‍රදේශවල සැලසුම් සහගත නාගරික සංවර්ධනයක් සඳහා දායකත්වය සපයනු ලබයි. මෙම මොහොත වන විට නාගරික සංවර්ධන අධිකාරිය තම ගමන් මගෙහි තවත් එක් සන්ධිස්ථානයක් පසුකරමින් පුළුල් සංවර්ධන සැලසුම් සෑම නාගරික සංවර්ධන ප්‍රදේශයක් සඳහාම සකස් කිරීම සඳහා කටයුතු කොට ඇත.

මෙම සංවර්ධන සැලසුම තුළින් අපේක්ෂා කරනු ලබන්නේ මහව නගරය ආශ්‍රිත ප්‍රදේශය සඳහා ඒකාබද්ධ සංවර්ධනයක් ඇති කිරීමටයි. මහව නගරය වාණිජ හා පරිපාලනමය වශයෙන් මහව ප්‍රාදේශීය සභා බල ප්‍රදේශයේ ප්‍රධානම නගරයක් වන අතර එය ප්‍රදේශයේ ජනතාවට සේවා සපයනු ලබයි. එමෙන්ම මහව ප්‍රදේශයේ කෘෂි කර්මාන්තය ආශ්‍රිත සංවර්ධන කලාපයක් ලෙසද හඳුනාගත හැකිය.

අපගේ උත්සාහය මහව නගරයට දිවයිනේ අනෙකුත් ප්‍රදේශ හා සමගාමීව සුදුසු ලෙස භෞතික සංවර්ධනයකට අවශ්‍ය පහසුකම් සැලසීමය.

මාගේ අවබෝධය අනුව සංවර්ධන සැලැස්ම සකස් කිරීම සඳහා වෘත්තීයවේදීන්, විශේෂඥයන්, පාර්ශවකරුවන් හා ප්‍රජාවගේ පුළුල් උපදේශනය සමඟින් නවීන ක්‍රමෝපායන් යොදා ගනිමින් විශිෂ්ඨ තාක්ෂණික ක්‍රමවේදයන් හා නවෝත්පාදිත ප්‍රවේශයන්ද ලැබී ඇත. ඒ අනුව, සභාපතිතුමා, අධ්‍යක්ෂ ජනරාල්, සැලසුම් කණ්ඩායම හා නොයෙක් ආකාරයේ මෙම කාර්ය සාර්ථක කර ගැනීමට උපකාර කල නාගරික සංවර්ධන අධිකාරියේ සියලුම නිලධාරීන්ගේ සේවය මම අගය කරමි. තවදුරටත් අදාල පළාත් පාලන ආයතන, රාජ්‍ය හා පෞද්ගලික අංශයේ ආයතන හා සාමාන්‍ය ජනතාවගේ සහයෝගය හා දායකත්වය එක සමාන අයුරින් මෙම කාර්ය උදෙසා යෙදවීම තුළින් මහව සංවර්ධන සැලැස්ම සාර්ථකව ක්‍රියාත්මක කර ගැනීමට මග සැලසෙනු ඇත.

ගරු පාඨලී වම්පික රණවක

මහා නගර හා බස්නාහිර සංවර්ධන අමාත්‍ය



ගරු සභාපතිතුමාගේ පණිවිඩය



වර්තමානය වන විට නාගරික සංවර්ධන අධිකාරිය ශ්‍රී ලංකාවේ නාගරික සැලසුම් සකස් කිරීමට හා එම සැලසුම් ක්‍රියාත්මක කිරීමට ඇති ප්‍රධානතම ආයතනය වන අතර නාගරික පරිසරය ගුණාත්මක ලෙස කළමනාකරනය කිරීමේ වගකීමද එසේම පැවරී ඇත. 1978 වර්ෂයේදී මෙම ආයතනය ස්ථාපිත කිරීමේ පරමාර්ථය වී ඇත්තේ ඒකාබද්ධ සැලසුම් සකස් කිරීම හා ක්‍රියාත්මක කිරීම තුළින් නාගරික ප්‍රදේශවල හා එහි ජනතාවගේ පොදු යහපැවැත්ම

ප්‍රවර්ධනය හා නියාමනය කිරීමයි.

1982 අංක 4 දරණ සංශෝධිත පනතෙහි (II කොටස 8 වන වගන්තිය 8 අ [I]) අනුව අමාත්‍යවරයා විසින් නාගරික සංවර්ධන ප්‍රදේශයන් ලෙස ප්‍රකාශයට පත් කරන ලද ප්‍රදේශයන්හි සංවර්ධන සැලසුම් සකස් කිරීම අත්‍යාවශ්‍ය කරුණක්ව ඇත. මහව නගරය සඳහා සකස් කරනු ලැබූ සංවර්ධන සැලැස්ම සකස් කිරීම හා බලාත්මක කිරීම, එම විධිවිධාන යටතේ සිදු කර ඇත. මහව ප්‍රදේශය නාගරික සංවර්ධන ප්‍රදේශයක් ලෙස ප්‍රකාශයට පත් කිරීමේ ප්‍රතිඵලයක් ලෙස නාගරික සංවර්ධන අධිකාරිය මහව හා ඒ අවට ප්‍රදේශයන්හි භෞතික, ආර්ථික, සාමාජීය හා පාරිසරික කරුණු සැලකිල්ලට ගෙන මහව සංවර්ධන සැලැස්ම අවසන් කර ඇත.

මෙම සැලැස්ම ක්‍රියාත්මක කිරීමේදී, අපගේ ගමන් මාර්ගය සුමට නොවන අතර, අභියෝග පිරුණු, අවිනිශ්චිතයන්ගෙන් සැදී විෂම බලාපොරොත්තුවලින් අපවිත්‍ර වූ කටුක ගමන් මාර්ගයක් බව අප අමතක කර නොමැත. නාගරික සංවර්ධන අධිකාරිය වර්තමානයේ අවශ්‍ය පද්ධති, මෙවලම්, හා ක්‍රමෝපායන් තුළින් සන්නද්ධව අභියෝගයන් සඳහා මුහුණ දීමටත්, අවිනිශ්චිතභාවයට ඔරොත්තු දීම තුළින් මහව නගරය ආකර්ෂණීය සැලසුම් සහගත නගරයක් බවට පත්කිරීමට අධිෂ්ඨාන කොට ගෙන සිටියි.

මෙම පුළුල් කාර්ය සාර්ථකව ඉටු කර ගැනීම සඳහා කැපවීමෙන් හා වෙහෙස මහන්සි වී වැඩකටයුතු කරන නාගරික සංවර්ධන අධිකාරියේ සැලසුම් කණ්ඩායම හා නන් අයුරින් සහයෝගය දැක්වූ සෑම මාගේ හෘදයාංගම කෘතවේදීත්වය පිරිනැමීම සඳහා මෙය අවස්ථාවක් කර ගන්නා අතර මෙම සැලසුම ක්‍රියාත්මක කිරීම සඳහා මේ හා සමාන සහයෝගය ඉදිරියටත් බලාපොරොත්තු වෙමි.

ආචාර්ය ජගත් මුණසිංහ

සභාපති - නාගරික සංවර්ධන අධිකාරිය

මහව ප්‍රාදේශීය සභාවේ ගරු සභාපතිතුමාගේ පණිවිඩය



දශක හතරක් පුරාවට ශ්‍රී ලංකාවේ නගර සංවර්ධනයේ පුරෝගාමී මෙහෙවර ඉටු කරන නාගරික සංවර්ධන අධිකාරිය ප්‍රාදේශීය පරිපාලන ආයතන සමගද ඒකාබද්ධ වෙමින් නිසි භූමි පරිහරණ රටාවකින් යුක්තව සියලු නාගරික අවශ්‍යතා සපුරාලන ජීවත් වීමට හිතකාමී නගර නිර්මාණ උදෙසා පෙළ ගැසී සිටී. මහව නගරය ඇතුලු තවත් ග්‍රාම නිලධාරී වසම් 24ක් 2008 වසරේදී නාගරික සංවර්ධන බල ප්‍රදේශයක් බවට පත්

වීමත් සමග එම ප්‍රදේශයේ භෞතික , ආර්ථික, සමාජීය හා පාරිසරික අංශයන්හි ගුණාත්මක හා කුළනාත්මක සංවර්ධනය උදෙසා වඩා වැඩි බරක් එක් වූ අතර ප්‍රාදේශීය සභාවද මෙම සංවර්ධන ක්‍රියාදාමය කුළ කැපී පෙනෙන කාර්ය භාරයක් ඉටුකරමින් පොදු මහජන සුභ සිද්ධිය උදෙසා නොපිරිහෙලා තම වගකීම් සමුදාය ඉටුකරන ලදී.

ඒ අනුව, 2019 -2030 කාල සීමාව තෙක් බල පැවැත්වෙන මහව නගර සංවර්ධන සැලැස්ම නාගරික සංවර්ධන අධිකාරියේ කුරුණෑගල පළාත් කාර්යාලය මගින් සම්පාදනය කර තවදුරටත් නෛතික රාමුවක් යටතේ ප්‍රදේශයේ සංවර්ධන තීව්‍රතාවය යහපත් දිශානතියට පත් කරලීමට කටයුතු කර ඇත. එමගින් අනාගත නේවාසික ප්‍රජාවද මෙන්ම එදිනෙදා තම ජීවන අවශ්‍යතා සඳහා ප්‍රදේශයට සංසරණය වන ජනතාවටද ඉලක්ක කර ඇති අතර පවතින සංවර්ධන විභවතාවයන් හරහා ආර්ථික , සමාජීය, ප්‍රතිලාභ එක් කරලීමටත් කටයුතු යොදා ඇත.

එපමණක් නොව ප්‍රදේශයේ කෘෂිකර්මාන්තය නගා සිටුවීමත්, සංචාරක කර්මාන්තය ප්‍රවර්ධනය කිරීමටත් කටයුතු සලසා ඇත. එහිදී මෙම කලාපයේ සංවර්ධනය උදෙසා මා ඇතුලු මහව ප්‍රාදේශීය සභාවේ මහජන නියෝජිතයින් කැපවී සිටින අතර එම උදාරතර අරමුණු වෙනුවෙන් තම වගකීම් සහ යුතුකම් නොපිරිහෙලා ඉටුකිරීමටද බලාපොරොත්තු වේ.

එච්. පියසේන

සභාපති

මහව ප්‍රාදේශීය සභාව



පටුන

ලේඛන තොරතුරු	i
පූර්විකාව	ii
ප්‍රභාමය	iii
ගරු අමාත්‍යතුමාගේ පණිවිඩය	iv
ගරු සභාපතිතුමාගේ පණිවිඩය	v
ගරු මහව ප්‍රාදේශීය සභාවේ සභාපතිතුමාගේ පණිවිඩය	vi
සිතියම් ලැයිස්තුව	ix
වගුලැයිස්තුව	x
රූප ලැයිස්තුව	xi
1. හැඳින්වීම	3
1.1 සංවර්ධන සැලැස්මේ පසුබිම	3
1.2 සැලසුම් කණ්ඩායම	5
1.3 විෂය පථය (Scope of the work)	7
1.4 සැලසුම් ක්‍රියාවලිය (The Planning Process)	9
2. මූලික සැලසුම් අධ්‍යයනය	14
2.1 අධ්‍යයන ප්‍රදේශය - මහව ප්‍රාදේශීය සභා බල ප්‍රදේශය	14
2.2 සැලසුම් සංදර්භය හා තත්ව විශ්ලේෂණය	16
2.3 සැලසුම් ප්‍රදේශය නිර්ණය කිරීම	33
3. සංවර්ධන සැලසුමක අවශ්‍යතාව	38
අමතීතවලින් අනුමැතිය	44
ගැසට් නිවේදනය	45
4. සැලසුම් පරාසය (Planning frame work)	49
4.1 දැක්ම (Vision)	49
4.2 දැක්ම ප්‍රකාශය	49
4.3 අරමුණු	50
4.4 පරමාර්ථ	51

5. ශක්තින්, දුර්වලතා, අවස්ථා, තර්ජන විශ්ලේෂණය හා තත්ව විශ්ලේෂණයේ සාරාංශය.....	54
5.1. අරමුණ - 01 - නාගරික ආර්ථිකයට කෘෂි කාර්මික අංශය දායකත්වය උපරිම කිරීම.....	54
5.2. අරමුණ - 02 පුරාවිද්‍යාත්මක, ඓතිහාසික හා දර්ශනීය ස්ථාන මෙන්ම පරිසර සංවේදී ස්ථාන සංරක්ෂණය කිරීම.....	70
5.3. අරමුණ - 03 ප්‍රදේශයේ අවශ්‍යතා සපුරාලීම සඳහා ප්‍රමාණවත් යටිතල පහසුකම් සැපයීම.	79
6. සැලැස්ම (The Plan).....	94
6.1 සංකල්පීය සැලැස්ම (Concept Plan).....	94
6.2 යෝජිත ඉඩම් පරිහරණ සැලැස්ම	97
6.3 භෞතික හා සමාජීය අපරව්‍යුහ පහසුකම් සංවර්ධනය උපාය මාර්ග	101
6.3.1 සේවා සැලැස්ම	101
නිවාස සැලැස්ම.....	101
සෞඛ්‍ය පහසුකම්.....	104
අධ්‍යාපන සැලැස්ම	104
6.3.2 මාර්ග හා ගමනාගමන සැලැස්ම	107
6.3.3 ජල සම්පාදනය	110
6.3.4 විදුලි සැපයුම	113
6.3.5 සහ අපද්‍රව්‍ය කළමනාකරණය	113
6.4 ආර්ථික සංවර්ධන උපාය මාර්ග.....	115
6.4.1 කෘෂි කාර්මික හා ආර්ථික සංවර්ධන උපාය මාර්ග.	115
6.4.2 කර්මාන්ත සංවර්ධන සැලැස්ම	119
6.5 නිරසර පරිසර උපායමාර්ග.....	121
6.5.1 මහව නාගරික බල ප්‍රදේශය තුළ හඳුනාගත හැකි තෙත් බිම්	121
6.5.2 පරිසර හා භූ දර්ශණන්ට අදාල කළමනාකරණ සැලැස්ම උපාය මාර්ග.....	124
6.5.3 ආපදා අවම කිරීමේ සැලැස්ම- 2030	124
6.5.4. මහව නාගරික බල ප්‍රදේශයේ යෝජිත පොදු ඵලිමහන් විනෝද කටයුතු පිළිබඳ සැලැස්ම	127
6.6 ඓතිහාසික පුරාවිද්‍යාත්මක හා සංස්කෘතික සංවර්ධන සැලැස්ම	131
6.7 ක්‍රියාත්මක කිරීමේ උපායමාර්ග (Implementation Strategy).....	134
6.7.1 යෝජිත ව්‍යාපෘති (Strategic Action Project).....	134
6.7.2 ආයතනික ව්‍යුහය	200
7.අරමුණුම	202



සිතියම් ලැයිස්තුව

සිතියම් අංක	1.1	අධ්‍යයන ප්‍රදේශය - මහව ප්‍රාදේශීය සභා බල ප්‍රදේශය
සිතියම් අංක	2.2	ප්‍රදේශයේ මාර්ග ජාලය
සිතියම් අංක	2.3	ඉඩම් පරිහරණ සිතියම
සිතියම් අංක	2.4	ස්වාභාවික පාරිසරික තත්වය පිළිබඳ අධ්‍යයනය
සිතියම් අංක	2.5	සංවර්ධන සම්පීඩන විශ්ලේෂණ සිතියම
සිතියම් අංක	2.6	ජීවත් වීමට යෝග්‍ය කළාප හඳුනා ගැනීමේ දර්ශකය
සිතියම් අංක	2.7	සැලසුම් ප්‍රදේශය
සිතියම් අංක	3.1	ජල සැපයුම නොමැති ප්‍රදේශ
සිතියම් අංක	5.1	මහව නාගරික බල ප්‍රදේශයේ කෘෂිකාර්මික ඉඩම් පරිහරණය
සිතියම් අංක	5.2	මහව නාගරික බල ප්‍රදේශයේ ජලාශ හා කුඹුරු ඉඩම්
සිතියම් අංක	5.3	පාංශු සිතියම ශ්‍රී ලංකාව
සිතියම් අංක	5.4	මහව කලාපයේ වැව්
සිතියම් අංක	5.5	අලි උවදුරු පවතින ප්‍රදේශ
සිතියම් අංක	5.6	මාර්ග හා දුම්රිය මාර්ග ජාලය
සිතියම් අංක	5.7	මහව නගරය තුළ සංවර්ධන සම්පීඩනය
සිතියම් අංක	5.8	ජල හිඟය පවතින ග්‍රාම නිලධාරී වසම්
සිතියම් අංක	6.2.1	යෝජිත ඉඩම් පරිහරණ සැලැස්ම
සිතියම් අංක	6.3.1	නිවස සණත්ව සැලැස්ම
සිතියම් අංක	6.3.2	අධ්‍යාපන සැලැස්ම
සිතියම් අංක	6.3.2.1	මාර්ග හා ගමනාගමන සැලැස්ම
සිතියම් අංක	6.4.1.1	කෘෂි කාර්මික හා ආර්ථික සංවර්ධන උපාය මාර්ග
සිතියම් අංක	6.4.2.1	කර්මාන්ත සංවර්ධන උපාය මාර්ග
සිතියම් අංක	6.5.1.	යෝජිත තෙත් බිම් කළමනාකරණ සැලැස්ම
සිතියම් අංක	6.5.2	යෝජිත ආපදා අවම කිරීමේ සැලැස්ම
සිතියම් අංක	6.5.3	විනෝද කටයුතු සඳහා සැලැස්ම
සිතියම් අංක	6.6	ඓතිහාසික පුරාවිද්‍යාත්මක හා සංස්කෘතික සංවර්ධන සැලැස්ම

වගු ලැයිස්තුව

වගු අංක	2.3	මහව ප්‍රාදේශීය සහා බල ප්‍රදේශය තුළ රැකියා නියුක්තිය
වගු අංක	2.4	මහව ප්‍රාදේශීය සහා බල ප්‍රදේශය තුළ රැකියාවන්ගේ ආංශික ව්‍යාප්තිය
වගු අංක	5.1	කෘෂිකාර්මික ඉඩම් පරිහරණය-මහව
වගු අංක	5.2	පළතුරු වගාව සඳහා යෙදවී ඇති භූමි ප්‍රමාණ
වගු අංක	5.3	කෘෂිකාර්මික සංවර්ධනය සඳහා යොදාගත හැකි වෙනත් භූමි ප්‍රමාණයන්
වගු අංක	5.4	සත්ත්ව පාලනය
වගු අංක	5.5	කෘෂිකර්මයේ නිරත පවුල් සංඛ්‍යාව - මහව ප්‍රාදේශීය සහා බල ප්‍රදේශය
වගු අංක	5.6	වන සතුන් මගින් කෘෂිකාර්මික කටයුතු සඳහා ඵල්ලවන තර්ජන
වගු අංක	5.7	ප්‍රජාමූල ජල ව්‍යාපෘති
වගු අංක	5.8	මාර්ග ස්වභාවය
වගු අංක	6.3.1.1	නිවාස සැලැස්ම
වගු අංක	6.3.1.2	පාසල් පහසුකම්
වගු අංක	6.3.3.1	ජල සැපයුම - 2017
වගු අංක	6.3.3.2	ජල පරිභෝජන අවශ්‍යතාව
වගු අංක	6.5.1	පරිසර හා භූ දර්ශනයන්ට අදාළ කළමනාකරණ සැලසුම
වගු අංක	6.5.2	මහව නාගරික බල ප්‍රදේශයේ සෘජු විනෝද පහසුකම් සපුරාගත හැකි ස්ථාන
වගු අංක	6.5.3	මහව නාගරික බල ප්‍රදේශය සඳහා යෝජිත සෘජු විනෝද කටයුතු සඳහා සැලැස්ම



රූප ලැයිස්තුව

රූපය	5.1	පාංශු සිතියම ශ්‍රී ලංකාව
රූපය	5.1	ශ්‍රම බලකාය
රූපය	5.2	මොරගහකන්ද වාරිමාර්ග ව්‍යාපෘතිය
රූපය	5.3	කසළ ප්‍රතිචක්‍රීකරණය ව්‍යාපෘතිය
රූපය	5.4	යාපහුව රාජධානිය
රූපය	5.5	ප්‍රදේශයේ පවතින සුන්දර ස්ථාන
රූපය	5.6	ප්‍රදේශයේ පවතින දේශීය ආයුර්වේද ක්‍රම
රූපය	5.7	ප්‍රදේශයේ පවතින අංගම්පොර සටන් කලාව
රූපය	5.8	ප්‍රකට නොවූ පුරාවිද්‍යාත්මක ස්ථාන පැවතීම
රූපය	5.9	“පැරඩයිස්” හෝටලය
රූපය	5.10	අංගම්පොර ක්‍රීඩා පුහුණු කිරීමේ මධ්‍යස්ථානය.
රූපය	5.11	ප්‍රධාන මාර්ග හා දුම්රිය මාර්ග
රූපය	5.12	දුම්රිය මාර්ග
රූපය	5.13	ප්‍රධාන මාර්ගය මඟව නගරයට පිටතින් දළදාගම මංසන්ධියේ පිහිටා තිබීම
රූපය	6.1	සංකල්පීය සැලැස්ම
රූපය	6.2.1.	යෝජිත නාගරික ආකෘතිය 1 - හරස් පැතිකඩ - මඟව මඩගල්ල මාර්ගය
රූපය	6.2.2.	යෝජිත නාගරික ආකෘතිය 2 - හරස් පැතිකඩ - අනුරාධපුර මාර්ගය
රූපය	6.2.3.1	යෝජිත නාගරික ආකෘතිය 3 - නේවාසික කලාපය
රූපය	6.3.3.1	යෝජිත ජල සැපයුම් සිතියම
සිතියම් අංක	6.3.3.2	සන අපද්‍රව්‍ය කළමනාකරණ සැලැස්ම



පිළිමුවන කොටස

1 .හැඳිනිවීම

- සංවර්ධන සැලැස්මේ පසුබිම
- සැලසුම් කණ්ඩායම
- විෂය පථය
- සැලසුම් ක්‍රියාවලිය

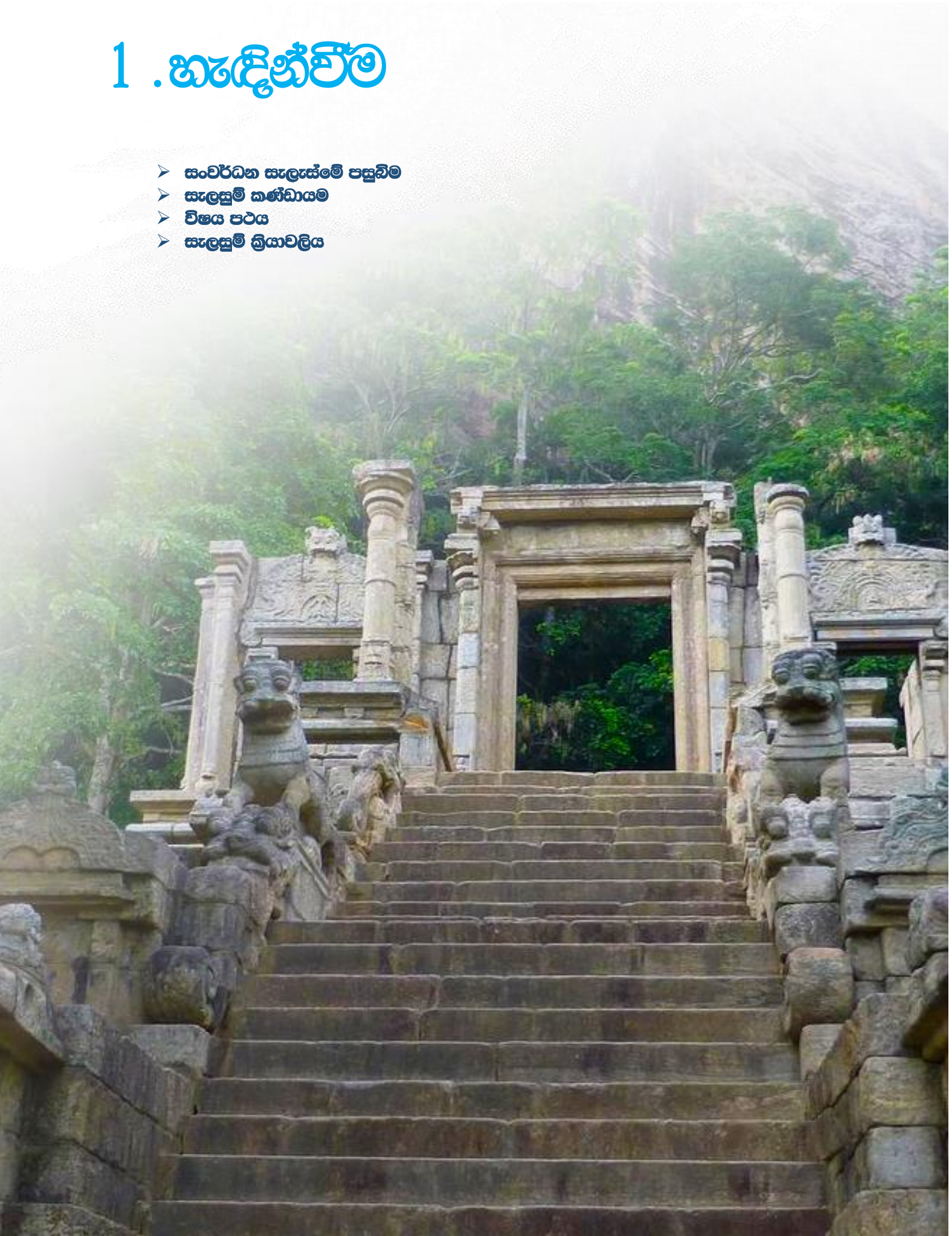



1. හැඳින්වීම

1.1 සංවර්ධන සැලැස්මේ පසුබිම

සංවර්ධන සැලැස්මක් යනු යම් ප්‍රදේශයක පවතින භෞතික, සමාජයීය, ආර්ථික හා පාරිසරික සාධක විධිමත් සැලැස්මකට අනුව මෙහෙයවීමේ නීත්‍යානුකූල ලියවිල්ලක් මෙන්ම ප්‍රදේශයේ ඇති සංවර්ධන උපාය මාර්ග මගින් ප්‍රදේශයේ ජන ජීවිතය තිරසාර පැවැත්මක් කරා මෙහෙයවීම සඳහා සකස් කරන ලද නීතිමය රාමුවකි. ඉහත බලතල අනුව සංවර්ධන සැලැස්මක් පිළියෙල කිරීමේදී නගරයේ භෞතික සංවර්ධනය කරා ළඟාවීම සඳහා ප්‍රමුඛත්වය දෙන ලදී.

1978 අංක 41 දරන නාගරික සංවර්ධන අධිකාරි පනතේ 1982 අංක 04 දරන සංශෝධන පනතේ II (අ) කොටසේ 8(අ) අනුව නාගරික සංවර්ධන අධිකාරි බල ප්‍රදේශයක් ලෙස ප්‍රකාශයට පත්කර ඇති ප්‍රදේශ භෞතික වශයෙන් සංවර්ධනය කිරීම හා ක්‍රියාත්මක කිරීමේ බලතල නාගරික සංවර්ධන අධිකාරිය සතුව පවතී.

1981.11.13 වන දින අංක 166/19 ගැසට් නිවේදනය යටතේ, ග්‍රාම නිලධාරී වසම් 10 ක් මහව නාගරික සංවර්ධන අධිකාරියේ බල ප්‍රදේශය ලෙස ප්‍රකාශයට පත් කරන ලදී. දළදාගම හන්දිය ආශ්‍රිතව සිදුවන වාණිජ සංවර්ධනයන් යාපහුව ඇතුළු පුරාවිද්‍යාත්මක ස්ථාන සංරක්ෂණය කිරීම හා ඒ වෙත සංචාරක සංවර්ධන ව්‍යාපෘති හේතුවෙන් සිදුවන සංවර්ධන කටයුතු දිරිගැන්වීම උදෙසා 2008.02.08 වන දින අංක 1535/14 ගැසට් නිවේදනයට අනුව මහව නාගරික සංවර්ධන අධිකාරියේ බල ප්‍රදේශය ග්‍රාම නිලධාරී වසම් 24කට අයත් හෙක්ටයාර් 7441 ක භූමි ප්‍රදේශයක් දක්වා පුළුල් කරන ලදී.

එසේම යෝජිත ප්‍රදේශය සාරවත් කෘෂිකාර්මික ප්‍රදේශයක් වන බැවින්, එම කෘෂිකාර්මික ආර්ථිකය පදනම් කරගනිමින් සංවර්ධනය වන නගරයක් වශයෙන් ද ඓතිහාසික පසුබිම ප්‍රයෝජනයට ගෙන සංචාරක ආකර්ශනය ඇතිවන පරිදි විධිමත් සැලැස්මකට අනුව සංවර්ධනය කළයුතු නගරයක් වශයෙන්ද මහව නගරය හඳුනාගනිමින් සංවර්ධනය කිරීම සඳහා නගර සංවර්ධන සැලැස්මක් සකස් කිරීමට අවශ්‍ය බවට නාගරික සංවර්ධන අධිකාරිය විසින් හඳුනාගන්නා ලදී.

2017 වසර දක්වා මහව නගරය සඳහා ව්‍යාපෘති වාර්තාවක් පමණක් සකස් කර තිබූ අතර නගර සංවර්ධන සැලැස්මකට අනුව ප්‍රදේශයේ සංවර්ධන කටයුතු විධිමත් කිරීමක් සිදු නොවීය. ඒ අනුව 2017 වර්ෂයේදී නාගරික සංවර්ධන අධිකාරිය විසින් නාගරික සංවර්ධන බල ප්‍රදේශය සඳහා විධිමත් සංවර්ධන සැලැස්මක් සකස් කිරීම ආරම්භ කරන ලදී. එමගින් මහව නගරයට 2030 වර්ෂය වන විට අපේක්ෂිත භෞතික, ආර්ථික, පාරිසරික හා සමාජීය සංවර්ධන ඉලක්කය කරා ලඟාවීමට අවශ්‍ය උපාය මාර්ගික සැලසුම් හා මාර්ගෝපදේශන යෝජනා කෙරේ.



1.2 සැලසුම් කණ්ඩායම

පාර්ශවකරුවන්

ප්‍රාදේශීය සභාව - මහව

උපදේශන ආයතන

- ප්‍රාදේශීය ලේකම් කාර්යාලය - මහව
- මාර්ග සංවර්ධන අධිකාරිය - මහව
- වාරිමාර්ග දෙපාර්තමේන්තුව - කුරුණෑගල
- ගොවිජන සේවා දෙපාර්තමේන්තුව - කුරුණෑගල
- ජල සම්පාදන මණ්ඩලය - කුරුණෑගල
- දුම්රිය දෙපාර්තමේන්තුව - අනුරාධපුර
- ශ්‍රී ලංකා ගමනා ගමන මණ්ඩලය - මහව
- මාර්ගස්ථ මගී ප්‍රවාහන අධිකාරිය - මහව
- විදුලිබල මණ්ඩලය - කුරුණෑගල
- වන ජීවි දෙපාර්තමේන්තුව - කුරුණෑගල
- මධ්‍යම පරිසර අධිකාරිය - කුරුණෑගල
- ශ්‍රී ලංකා ටෙලිකොම් - කුරුණෑගල
- ශ්‍රී ලංකා පොලීසිය - මහව
- අධ්‍යාපන දෙපාර්තමේන්තුව - මහව
- පුරා විද්‍යා දෙපාර්තමේන්තුව - හෙට්ටිපොල
- වන සංරක්ෂණ දෙපාර්තමේන්තුව - කුරුණෑගල
- වෙළඳ සංගමය - මහව

නාගරික සංවර්ධන අධිකාරියේ සැලසුම් කණ්ඩායම

නාගරික සංවර්ධන අධිකාරියේ ගරු සභාපතිතුමාගේ මහ පෙන්වීම යටතේ වයඹ පළාත් අධ්‍යක්ෂතුමාගේ මෙහෙයවීම යටතේ කුරුණෑගල දිස්ත්‍රික් කාර්යාලය මගින් සැලසුම් කරන ලද මහව නාගරික සංවර්ධන අධිකාරියේ බල ප්‍රදේශය සඳහා වන මෙම සංවර්ධන සැලැස්ම සකස් කිරීමේදී පහත සඳහන් නිලධාරීන්ගෙන් සමන්විත විය.

1. එන්.ඒ.එස්.එන්. නිශ්ශංක මහතා - අධ්‍යක්ෂ(වයඹ)
2. ඩබ්ලිව්.පේ. සෙනෙවිරත්න මහතා - විශ්‍රාමික අධ්‍යක්ෂ(වයඹ)
3. කේ.එම්. සේනාරත්න මහතා - නියෝජ්‍ය අධ්‍යක්ෂ (සැලසුම්)
4. ඩබ්ලිව්.ඒ.එම්.කේ . වන්දෙස්න මිය - සැලසුම් නිලධාරී
(වරලත් නගර නිර්මාණ ශිල්පී හා කණ්ඩායම් නායක)
5. බී.ජී.යූ . දයාංගනී මිය - සැලසුම් නිලධාරී
(වරලත් නගර නිර්මාණ ශිල්පී)
6. එම්.බී.ආර්. දමයන්ති මාපා මිය - සැලසුම් නිලධාරී
(භූගෝල විද්‍යා විශේෂචේදී)
7. පී .පී ඩී . රාජපක්ෂ මිය - සහකාර සැලසුම් නිලධාරී (නගර සැලසුම්කරණය පිළිබඳ උපාධිධාරී)
8. එන්.පී.ඒ. කුමාරිහාමි මිය - සැලසුම් ශිල්පීණී
9. කේ.ඩබ්ලිව්.ඒ.පී. වර්ණකුලසූරිය - පරිගණක ක්‍රියාකරු

මෙම සංවර්ධන සැලසුම සකස් කිරීම සඳහා නාගරික සංවර්ධන අධිකාරියේ ප්‍රධාන කාර්යාලයේ,

1. සංවර්ධන සැලසුම් අංශය
2. භූගෝලීය හා තොරතුරු පද්ධති අංශය
3. භූ දර්ශන අංශය

සහාය ලබාදෙන ලදී. (ඇමුණුම් අංක 1)



1.3 විෂය පථය (Scope of the work)

සංවර්ධන සැලැස්මක් යනු යම් ප්‍රදේශයක පවතින භෞතික, සමාජීය ආර්ථික හා පාරිසරික සාධක විධිමත් සැලැස්මකට අනුව මෙහෙයවීමේ නීත්‍යානුකූල ලියවිල්ලකි. මෙමගින් එම ප්‍රදේශයේ සංවර්ධන විභවතාවයන් උපායමාර්ග මගින් ප්‍රදේශයේ ජන ජීවිතය තිරසාර පැවැත්මක් කරා මෙහෙයවීම සිදුකරනු ලබයි.

1978 අංක 41 දරන නාගරික සංවර්ධන අධිකාරි පනතේ 1982 අංක 04 දරන සංශෝධන පනතේ II (අ) කොටසේ 8 අනුව නාගරික සංවර්ධන අධිකාරි බල ප්‍රදේශයක් ලෙස ප්‍රකාශයට පත්කර ඇති ප්‍රදේශයක භෞතික වශයෙන් සංවර්ධනය කිරීම හා ක්‍රියාත්මක කිරීමේ බලතල නාගරික සංවර්ධන අධිකාරිය සතුව පවතී. ඉහත බලතල අනුව මහව නගරය සඳහා සංවර්ධන සැලැස්මක් පිළියෙල කිරීමේදී නගරයේ භෞතික සංවර්ධනය කරා ළඟාවීම සඳහා ප්‍රමුඛත්වය දෙන ලදී.

ඒ අනුව, නාගරික සංවර්ධන අධිකාරි බල ප්‍රදේශයට අයත් වූ මහව නගරය ඇතුලු ග්‍රාම නිලධාරි වසම් 24ක් තුළ පවතින භෞතික සමාජ ආර්ථික හා පාරිසරික අංශ පිළිබඳ අධ්‍යයනය කොට එයට සුදුසු ඒකාබද්ධ සංවර්ධන සැලැස්මක් සකස් කිරීම මෙහිදී අරමුණු කරන ලදී. මෙහිදී ජාතික භෞතික සැලසුම් ප්‍රතිපත්තිය (2030) ට අනුව මහව නගරයට හිමි විය යුතු ස්ථානය, ජාතික හා ප්‍රාදේශීය වශයෙන් සම්බන්ධතාවය ප්‍රදේශය තුළ ක්‍රියාත්මක වෙමින් පවතින හා යෝජිත සංවර්ධන ව්‍යාපෘති අදාළ කර ගන්නා ලදී.

2030 වර්ෂයේදී ජාතික භෞතික සැලසුම් දෙපාර්තමේන්තුව විසින් සකස් කරන ලද සංවර්ධන සැලැස්මට යටතේ මහව දුම්රිය මංසන්ධියෙන් ආරම්භ වී පුත්තලම දක්වා විහිදෙන නව දුම්රිය මාර්ගයක් ඉදිකිරීමට යෝජිතය. මහව සතිපොල ව්‍යාපෘතිය, බස් නැවතුම්පොල සංවර්ධන ව්‍යාපෘතිය, වයඹ ඇළ සංවර්ධන ව්‍යාපෘතිය සහ දැදුරු ඔය පානීය ජල ව්‍යාපෘතිය මෙම ප්‍රදේශයේ ප්‍රාදේශීය සංවර්ධනය ඔප්නංවන ව්‍යාපෘති ලෙස දැක්විය හැක.

කෘෂිකාර්මික නගරයක් වශයෙන් සංවර්ධනය කිරීම මහව නගර සංවර්ධන සැලැස්මේ මූලික දැක්ම වේ. කෘෂිකාර්මික අංශයේ සංවර්ධනය, ජෛවහාසික, පුරාවිද්‍යාත්මක සහ පාරිසරික සංවේදී ස්ථාන සංරක්ෂණය සහ සංචාරක ආකර්ශණය ලබාගැනීම, ප්‍රදේශයේ ගමනා ගමන පහසුකම් විධිමත් කිරීම, යටිතල පහසුකම් සංවර්ධනය යන අරමුණු සාක්ෂාත් කර ගැනීම සඳහා නාගරික ප්‍රදේශය තුළ ක්‍රියාත්මක කළයුතු සංවර්ධනය උපාය මාර්ගය සහ යෝජිත ව්‍යාපෘති මෙහිදී හඳුනාගන්නා ලදී. ඉහත ව්‍යාපෘති ක්‍රියාත්මක වීම තුළින් වර්ෂ 2030 දී කෘෂි කාර්මික සේවා සපයන නගරයක් වශයෙන් මහව නගරය සංවර්ධනය වනු ඇත. එහිදී, මනා භෞතික, සමාජ, ආර්ථික හා පාරිසරික තත්වයෙන් පෝෂණය වූ ප්‍රදේශයක් බවට මහව ප්‍රදේශය සංවර්ධනය කිරීමත් එ තුළින් ප්‍රදේශයේ ජනතාවගේ ජීවන මට්ටම ඉහල නැංවීම මෙම සංවර්ධන සැලැස්මේ විෂය පථය හා සැසඳේ.



1.4 සැලසුම් ක්‍රියාවලිය (The Planning Process)

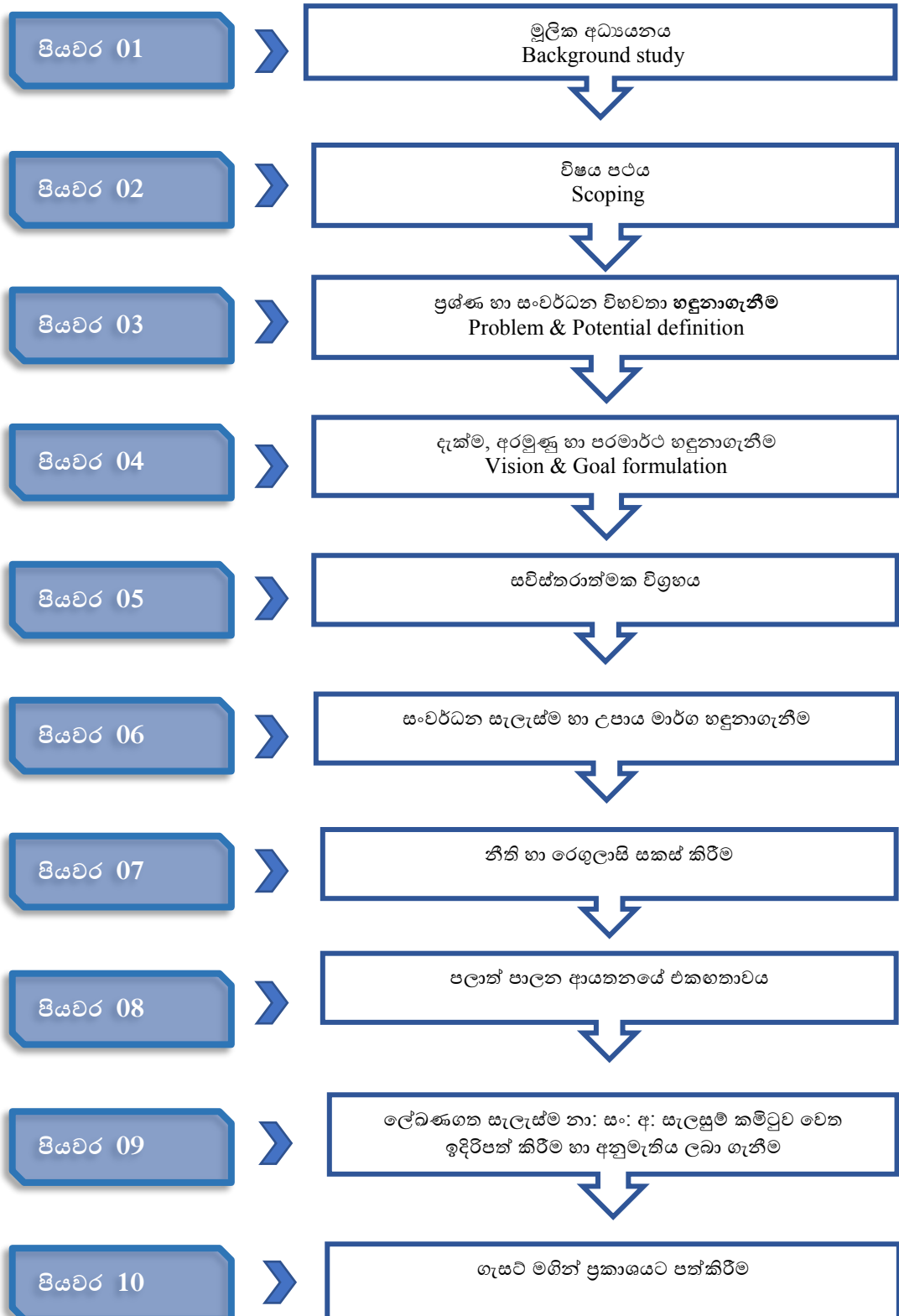

සැලසුම් ක්‍රියාවලිය

පියවර 01 - මූලික අධ්‍යයනය

මහව නගරයේ සංවර්ධන සැලැස්ම සකස් කිරීමේදී මූලික වශයෙන් ප්‍රාථමික , ද්විතීක, භෞතික සමාජීය, ආර්ථික හා පාරිසරික සේවා අංශය දත්ත විශ්ලේෂණය කරන ලදී. මෙහිදී භෞතික සැලසුම් දෙපාර්තමේන්තුව, මාර්ග සංවර්ධන අධිකාරිය, මධ්‍යම පරිසර අධිකාරිය, පළාත් මාර්ග සංවර්ධන අධිකාරිය, ප්‍රාදේශීය ලේකම් කාර්යාල හා සෞඛ්‍ය, අධ්‍යාපනික කාර්යාල, විදුලිබල නියෝජ්‍ය සාමාන්‍යාධිකාරී කාර්යාල වැනි විවිධ ආයතනයන් මගින් අවශ්‍ය කරන දත්ත ලබා ගනිමින්, නාගරික ප්‍රදේශයේ ඉඩම් භාවිතය, අපරව්‍යුහ පහසුකම් ව්‍යාප්තිය, නිවාස ව්‍යාප්තිය හා ජනගහනය, පුරාවිද්‍යාත්මක ස්ථාන වල පිහිටීම සහ පාරිසරික තත්වය පිළිබඳ සිතියම් ආශ්‍රයෙන් විශ්ලේෂණය කරන ලදී.

පියවර 02 - විෂය පථය හඳුනා ගැනීම

මෙහිදී නාගරික ධුරාවලියට අනුව නගරයේ ස්ථානගත වීම ජාතික මට්ටමේ සැලසුම් මගින් මහව ප්‍රාදේශීය සහා බල ප්‍රදේශය පිළිබඳ හඳුනාගෙන ඇති අවශ්‍යතාවයන් හා දැනට ප්‍රදේශය තුළ ක්‍රියාත්මක වන හා යෝජිත සංවර්ධන ක්‍රියාකාරකම් පිළිබඳ අධ්‍යයනය කරන ලදී. (මහව නගර සහා ශාලාවේ 2017.10.30 දින සම්පත් දායකයින් පාර්ශ්වකරුවන් රාජ්‍ය හා පෞද්ගලික අංශයේ නියෝජිතයන් හා මහජන නියෝජිතයින්ගේ අදහස් ලබාගැනීමේ රැස්වීම පවත්වන ලදී.)

පියවර 03 - ප්‍රශ්න හා සංවර්ධන විභවතා හඳුනාගැනීම

මෙහිදී නගරය තුළ පවතින එක් එක් ආයතනයන් නගරයේ ඇති සංවර්ධන විභවතාවයන් වැඩි දියුණු කිරීම සඳහා දායක වී ඇති ආකාරය ද පැන නැගී ඇති ගැටළුකාරී තත්වයක් හා ඒවා මගහරවා ගත හැකි ආකාරය පිළිබඳව සම්පත් දායකයින්, පාර්ශ්වකරුවන්, රාජ්‍ය හා පෞද්ගලික අංශයන් හා සමිති සමාගම් හා එක් එක් අංශයන්හි පාර්ශ්වකරුවන් නගරය දියුණු කිරීමේ ඇති හැකියාව පිළිබඳ දක්වන අදහස් සැලකිල්ලට ගනිමින් ඒවා විශ්ලේෂණය කිරීම මගින් නගරය තුළ පවතින සංවර්ධන විභවතාවයන් හා ගැටළුකාරී තත්වයන් හඳුනා ගන්නා ලදී.

පියවර 04 - දැක්ම අරමුණු හා පරමාර්ථ හඳුනාගැනීම.

මෙහිදී ප්‍රදේශය තුළ පවතින සංවර්ධන විභවතාවයන්ගෙන් මනා ලෙස ප්‍රයෝජන ගැනීමටත්, ප්‍රදේශය තුළ ඇති ගැටළුකාරී තත්වයන් මගහරවා ගනිමින් පාරිසරික, ආර්ථික, සාමාජික හා භෞතික වන අංශයන්ගේ සමබර සංවර්ධනය තුළින් නගරය දියුණුව කරා රැගෙන යාම සඳහා අවශ්‍ය දැක්ම, අරමුණු හා පරමාර්ථ සකස් කරනු ලැබීය.



පියවර 05 - සවිස්තරාත්මක විශ්ලේෂණය

මෙහිදී ප්‍රදේශය සඳහා සැලසුම් කරන ලද දැක්ම ළඟා කර ගැනීම සඳහා අරමුණු සකස් කර ගැනීමෙන් අනතුරුව, එම අරමුණු ඉටු කර ගැනීම සඳහා තිබෙන ශක්තීන්, දුර්වලතා අවස්ථා සහ තර්ජන SWOT විශ්ලේෂණය කරන ලදී.

පියවර 06 - සංවර්ධන සැලැස්ම හා උපාය මාර්ගික සැලසුම් සකස් කිරීම

මෙහිදී අරමුණු ළඟා කර ගැනීම සඳහා භෞතික, පාරිසරික, ආර්ථික, සාමාජිකය යන ආකාරයට යෝජිත භූමි පරිහරණ සැලැස්ම, යෝජිත කලාපීයකරණ සැලැස්ම, යෝජිත මාර්ග සහ ප්‍රවාහන සැලැස්ම, කෘෂි ආර්ථික සංවර්ධන සැලසුම් සකස් කරන ලදී.

පියවර 07 - නීති රෙගුලාසි සකස් කිරීම.

සංවර්ධන සැලැස්ම බලාත්මක කිරීම සඳහා අවශ්‍ය ගොඩනැගිලි ඉදිකිරීම සම්බන්ධ නීති හා රෙගුලාසි, ඉඩම් පරිහරණයන් සම්බන්ධයෙන් වන නීති හා රෙගුලාසි ද සංවර්ධන සැලැස්මේ දැක්ම කරා ළඟා වීම සඳහා දැනට හඳුනාගත් ගැටළු හා ඉදිරියේදී උද්ගත වේ යැයි විශ්ලේෂණය මගින් අපේක්ෂා කරනු ලබන ගැටළු ද අවම කරගැනීම සඳහා නීත්‍යානුකූල රාමුවක් ඇති කිරීමට මෙහිදී කටයුතු කරන ලදී.

පියවර 08 - පලාත් පාලන ආයතනයේ එකඟතාවය

සංවර්ධන සැලැස්ම සකස් කිරීමෙන් පසු එම සැලැස්මට අනුගත වන මහව ප්‍රාදේශීය සභාවේ අදහස්, යෝජනා හා එකඟතාවය ලබා ගැනීම සඳහා යොමු කිරීම මෙහිදී අපේක්ෂා කරන ලදී. (මහව නගර සභා ශාලාවේ 2018.05.17 දින සම්පත් දායකයින් පාර්ශවකරුවන් රාජ්‍ය හා පෞද්ගලික අංශයේ නියෝජිතයන් හා මහජන නියෝජිතයින්ගේ එකඟතාවය මහව නගර සංවර්ධන සැලැස්ම සඳහා ලබාගන්නා ලදී.)

පියවර 09 - ලේඛණගත සැලැස්ම නා: ස: අ: සැලසුම් කමිටුව වෙත ඉදිරිපත් කිරීම හා අනුමැතිය ලබා ගැනීම

ලේඛණගත කරන සංවර්ධන සැලැස්ම තවදුරටත් නිවැරදි කර ගැනීමට අවශ්‍ය උපදෙස් හා යෝජනා ලබා ගැනීම සඳහා නාගරික සංවර්ධන අධිකාරියේ සැලසුම් කමිටුව වෙත ඉදිරිපත් කර අනුමත කිරීම සහ ගරු අමාත්‍යතුමාගේ අනුමැතිය ලබාගැනීම.

පියවර 10 - ගැසට් මගින් ප්‍රකාශයට පත්කිරීම

සංශෝධිත සැලැස්මේ කෙටුම්පත නීත්‍යානුකූල සැලැස්මක් බවට ප්‍රකාශයට පත් කිරීම.

2 මූලික සැලසුම් අධ්‍යයනය



2. මූලික සැලසුම් අධ්‍යයනය

2.1 අධ්‍යයන ප්‍රදේශය - මහව ප්‍රාදේශීය සභා බල ප්‍රදේශය

වයඹ පළාතේ කුරුණෑගල දිස්ත්‍රික්කයේ මහව ප්‍රාදේශීය ලේකම් කොට්ඨාශය තුළ කුරුණෑගල නගරයේ සිට කිලෝමීටර් 50ක් දුරින්ද අනුරාධපුර නගරයේ සිට කිලෝ මීටර් 55ක් දුරින්ද මහව ප්‍රාදේශීය සභා බල ප්‍රදේශය පිහිටා ඇත.

මහව ප්‍රාදේශීය සභා බල ප්‍රදේශය අඹන්පොල සහ මහව යන ප්‍රදේශීය ලේකම් කොට්ඨාශ වලින් හා ග්‍රාම නිලධාරී කොට්ඨාශ 96 සමන්විත වන අතර එහි මුළු භූමි ප්‍රමාණය වර්ග කිලෝමීටර් 410කි. මහව නගරය එම බල ප්‍රදේශයේ ප්‍රධාන නගරය වේ. කුරුණෑගල සිට අනුරාධපුර දක්වා දිවෙන පාදෙණිය - අනුරාධපුර ප්‍රධාන මාර්ගය හා නිකවැරටිය සිට මඩගල්ල දක්වා දිවෙන මාර්ගයද මහව ප්‍රාදේශීය සභා බල ප්‍රදේශය හරහා ගමන් කරයි. එසේම, කොළඹ සිට යාපනය දක්වා දිවෙන ප්‍රධාන දුම්රිය මාර්ගය සහ මහව සිට ත්‍රිකුණාමලය සහ මඩකලපුව දක්වා දිවෙන නැගෙනහිර දුම්රිය මාර්ගයද මහව නගරය හරහා ගමන් කරන හෙයින් මහව නගරය දුම්රිය මංසන්ධි නගරයක් වශයෙන් සුවිශේෂී වේ.



සිතියම් අංක 2.1 අධ්‍යයන ප්‍රදේශය - මහව ප්‍රාදේශීය සභා බල ප්‍රදේශය

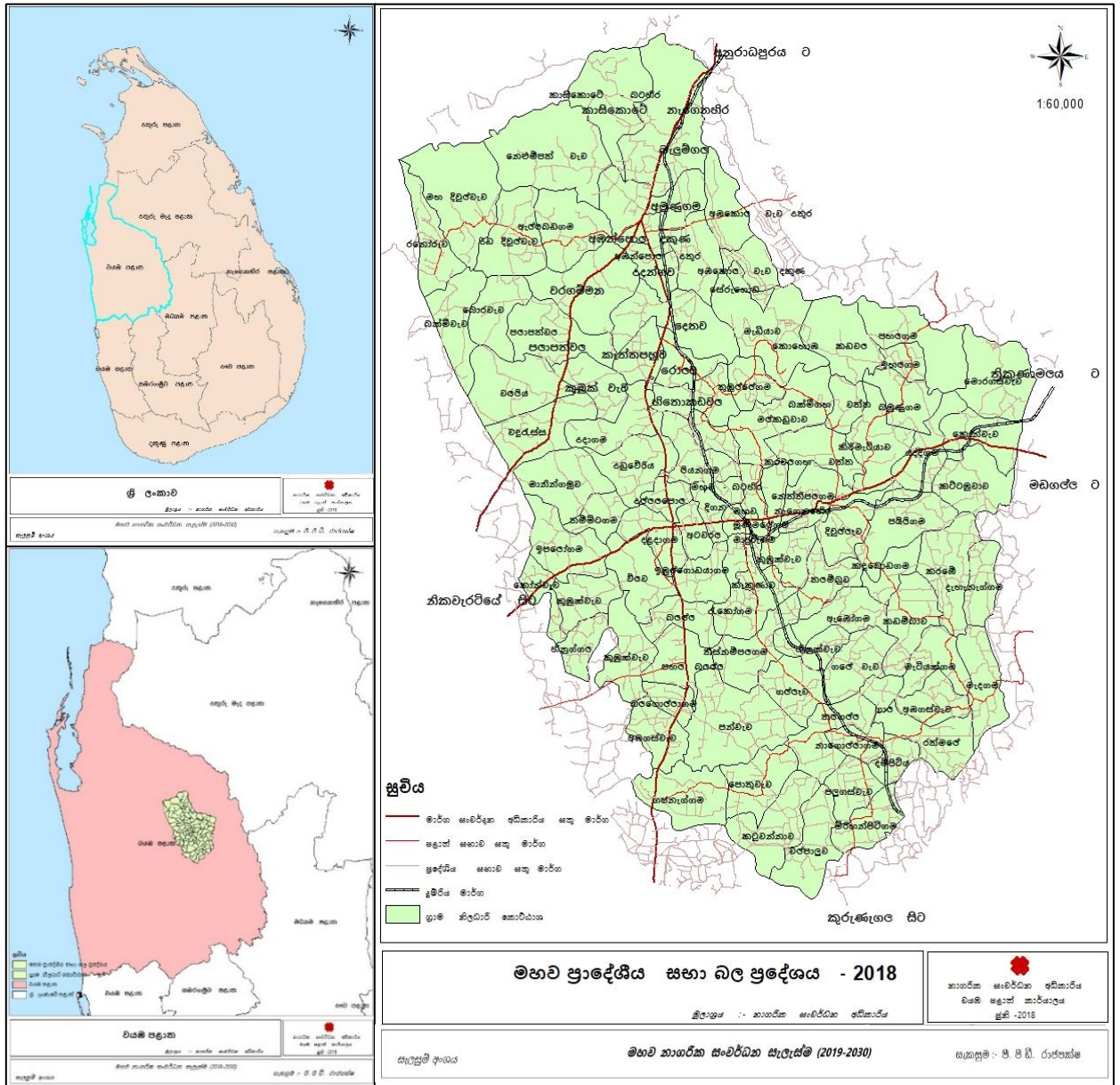

2.2 සැලසුම් සංදර්භය හා තත්ව විශ්ලේෂණය

මුහුදු මට්ටමේ සිට උසින් අඩි 300ක් පමණ වූ ගොඩබිමේ සිට උසින් අඩි 400ක් පමණ ඉක්මවා පිහිටි පාෂාණ උද්ගතය කේන්ද්‍ර කර බිහිවූ යාපහුව රාජධානිය මහව ප්‍රදේශයේ ඓතිහාසික හා පුරා විද්‍යාත්මක පසුබිම විදහා දක්වන ප්‍රධාන සාධකයයි. පුරා විද්‍යාත්මක සාධක අනුව යාපහුව රාජධානිය පිළිබඳ මුල් වරට හෙලිවූයේ 13වන සියවස හා බැඳි වංශ කථාවලට අනුවය. ඊට අමතරව යාපහුව ප්‍රදේශය පුර්ව ඓතිහාසික යුගයට අයත් සුසාන භූමි සංකීර්ණයක් යාපහුවට ආසන්න පින්වැව ගල් සොහොන් කොත් කනත්ත නමින් පිහිටා තිබීම තුළින් මෙම ප්‍රදේශය පුර්ව ඓතිහාසික යුගයේදීත් ජනාවාස පිහිටි කලාපයක් වූ බව තහවුරු කිරීමට සාක්ෂි වේ. විශාල ප්‍රමාණයේ ගල් භාවිතා කරමින් සොහොන් කොත් සැකසීම මෙම යුගයේ විශේෂ ලක්ෂණයකි.

13 වන සියවස යාපහුව රාජධානිය බිහිවීමට පෙර අනුරාධපුර යුගයේදී බෞද්ධ ආරාම සංකීර්ණයක් පිහිටුවා තිබූ බවට සාධක රාශියක් යාපහුව තුළ පිහිටා ඇත. ගල් කටාරම් ක්‍රි.පූ. යුගයට අයත් ලෙන් ලිපි හා අනුරාධපුර යුගයට අයත් බුද්ධ ප්‍රතිමා හා මුරගල පිහිටා තිබීම එහිලා සාධක වේ. මහා වංශයේ සඳහන් වන පරිදි යාපහුව පිළිබඳ ඓතිහාසික ප්‍රවෘත්තිය හමුවන්නේ ක්‍රි.ව. 1214 කාලයේදී ය. එනම් සුභ නම් සෙනෙවියෙකු යාපහුව අරක්ෂික ස්ථානයක් ලෙස යොදා ගනිමින් කාලිංග මාස ආක්‍රමණයට විරුද්ධව කටයුතු මෙහෙයවූ බවයි. ඉන් අනතුරුව 4වන විජයබාහු ක්‍රි.ව. (1270- 1272) වන්ද්‍රබාහු නම් ආක්‍රමණිකයා පරදවා යාපහුව සංවර්ධනයට සිය සොහොයුරු බුවනෙකබාහු රැඳවීය. යාපහුවේ ස්වර්ණමය යුගය බුවනෙකබාහු රජ සමය (ක්‍රි.ව 1284) වන අතර වංශ කථාවේ සඳහන් වන පරිදි සෞභාග්‍යයෙන් බබලන අතිශයින් විස්තීර්ණ වූ රාජ්‍යයක් මේ සමයේ වූ අතර ශ්‍රී දන්ත ධාතූන් වහන්සේගේ ආරක්ෂිත ස්ථානය වූයේද යාපහුවයි. අතීත විදෙස් සබඳතා පිළිබඳව යාපහුව වැදගත් වන අතර චීනය සමග පැවති සබඳතා මේ අතරින් විශේෂිත වන්නේ පුරා විද්‍යා කැණීම් වලින් ලැබී ඇති චීන කාසි හා චීනයේ නිශ්පාදිත මැටි බඳුන් මේ පිළිබඳව සාක්ෂි සපයයි. ඒ අනුව යාපහුව ශ්‍රී ලංකාවේ සුවිශේෂී බලකොටු රාජධානියක් බවට පත්ව තිබූ බවට යාපහුව රාජධානිය ආසන්යේ පිහිටා තිබෙන කෞතුකාගාර නටඹුන් මගින් තහවුරු වේ.



යාපහුව රාජධානිය හා බැඳී ඓතිහාසික ජනාවාසකරණයට අමතරව මහව නාගරික කේන්ද්‍රස්ථානයක් ලෙස සංවර්ධනය වීම ආරම්භ වනුයේ 1093.11.01 දින මහව දුම්රිය ස්ථානය පිහිටුවීමත් සමගය. එහිදී මහව ප්‍රදේශය හරහා අනුරාධපුරය දක්වා දිවෙන දුම්රිය මාර්ගය හා මහව දුම්රිය ස්ථානය ආරම්භ වීම මෙහිදී ප්‍රධාන වේ. ඉන් අනතුරුව 1920 දී නැවතත් මහව දුම්රිය ස්ථානය ත්‍රිකුණාමලය දක්වා දිවෙන දුම්රිය මංසන්ධියක් බවට දියුණු වීම මත මහව නගරයක් වශයෙන් සංවර්ධනය වීම ආරම්භ වන්නේ මෙම වකවානුව වන විට ප්‍රධාන ප්‍රවාහන මාධ්‍ය දුම්රිය මාර්ග පද්ධතිය වීම හේතුවෙනි. 1955 වර්ෂය වන විට නැවතත් ත්‍රිකුණාමලය දුම්රිය මාර්ගය සංවර්ධනය කළ අතර මහව දුම්රිය මංසන්ධිය තවදුරටත් සංවර්ධනය විය.

එසේම යාපහුව රාජධානිය මහව නාගරික ප්‍රදේශය තුළ පිහිටා තිබීම හේතු කොටගෙන මහව නගරයේ ඓතිහාසික වැදගත්කම වැඩි කිරීමට හේතුවී ඇති අතර එය දේශීය සහ විදේශීය සංචාරකයින්ගේ ආකර්ශනයට හේතු වී ඇත.

වර්ෂ 2030 දක්වා ජාතික භෞතික සැලසුම් දෙපාර්තමේන්තුව විසින් වයඹ පළාත සඳහා සකස් කරන ලද සංවර්ධන සැලැස්ම අනුව මහව ප්‍රදේශය ග්‍රාමීය ජනාවාස කලාපයක් ලෙස හඳුනාගෙන ඇති අතර, නාගරික සංවර්ධන අධිකාරියේ නාගරික ධුරාවලිය අනුව මහව නගරය තෙවැනි ගණයේ (Third Order) නගරයක් වන අතර කලාපයේ පිහිටි වාරියපොල, ගල්ගමුව වැනි නගර හා සමාන මට්ටමේ නගරයකි.

ප්‍රාදේශීය වශයෙන් වැදගත් ව්‍යාපෘතීන් වන බස් නැවතුම්පොල ව්‍යාපෘතිය, මහව සතිපොල සංවර්ධනය ව්‍යාපෘතිය මේ වන විට නාගරික සංවර්ධන අධිකාරියේ අධීක්ෂණය යටතේ ක්‍රියාත්මක වෙමින් පවතී. මීට අමතරව කලාපීය වශයෙන් වැදගත් වන වයඹ ඇල සංවර්ධන ව්‍යාපෘතිය, දැදුරු ඔය පානීය ජල ව්‍යාපෘතියද මෙම ප්‍රදේශය තුළ ක්‍රියාත්මක වෙමින් පවතී. ඊට අමතරව ජාතික භෞතික සැලසුම් දෙපාර්තමේන්තුව මගින් සකස් කරන ලද වර්ෂ 2030 දක්වා වූ සංවර්ධන සැලැස්මට අනුව මහව නගරයෙන් ආරම්භ වී පුත්තලම දක්වා විහිදෙන නව දුම්රිය මාර්ගයක් ඉදිකිරීමට යෝජනා කර ඇත.

වයළි කලාපයේ පිහිටි ප්‍රදේශයක් වන මෙම ප්‍රදේශයේ වාර්ෂික වර්ෂාපතනය මි.මි.700 ක් වන අතර සාමාන්‍යයෙන් ඔක්තෝබර් නොවැම්බර් මාසවලදී මි.මි. 1400ක පමණ වර්ෂාපතනයක් ලැබේ. වාර්ෂික උෂ්ණත්වය සාමාන්‍යයෙන් සෙන්ටිග්‍රේඩ් අංශක 28(°C)ක් වන අතර අගෝස්තු, සැප්තැම්බර් මාසවලදී එය සෙන්ටිග්‍රේඩ් අංශක 30(°C) වේ.

ප්‍රදේශයේ භූගෝලීය පසුබිම සලකා බැලීමේදී බොහෝ දුරට සමතලා භූමියක් පවතින අතර රතු කහ පොඩිසොලික් පසෙන් යුක්ත වේ. එය වී වගාව මෙන්ම පොල්, එළවළු හා පලතුරු වගාව ඇතුළු කෘෂිකාර්මික වගාවන් සඳහා වඩාත් යෝග්‍ය වේ.

ප්‍රාදේශීය සහා බල ප්‍රදේශයේ ජනගහනය වර්ෂ 2016 දී 85,304 කි. එය කුරුණෑගල දිස්ත්‍රික්කයේ මුළු ජනගහනයෙන් (1,618,465) 4.9% ක් වන අතර ජනගහන වර්ධන වේගය 0.9වේ. මහව ප්‍රාදේශීය සහා බල ප්‍රදේශය තුළ වැඩිම ජන සන්නිවේදන ඇති ප්‍රදේශ ලෙස මහව නගරයට ආසන්න ප්‍රදේශ, දළදාගම මංසන්ධිය සහ උප නගරයක් වශයෙන් පවත්නා අඹන්පොල නගරය ආශ්‍රිතව ව්‍යාප්ත වී ඇත. එම ප්‍රදේශ තුළ ජනගහන සන්නිවේදන හෙක්ටයාර් එකකට පුද්ගලයින් 16ක් වැඩි වේ. (ඇමුණුම් අංක 3) ප්‍රදේශයේ මුළු ජන සංඛ්‍යාවෙන් 43,505ක් (51%) ස්ත්‍රී ජනගහනය වන අතර 41,798ක් එනම් 49%ක් පුරුෂ ජනගහනය නියෝජනය කරයි. වයස් කාණ්ඩ අනුව ජනගහනය සලකා බැලීමේදී අවුරුදු 05 අඩු ජනගහනය මුළු ජනගහනයෙන් 10%ක් වන අතර පාසල් යන වයසේ ජනගහනය 20%කි. එසේම, අවුරුදු 18-60 අතර ශ්‍රම බලකායට අයත් ජනගහනය 58%ක් වන අතර අවුරුදු 60 වැඩි ජනගහනය 12%කි.

ප්‍රාදේශීය සහා බල ප්‍රදේශයේ ජාතීන් අනුව ජනගහනය සලකා බැලීමේදී 94%ක් සිංහල ජාතීන් වන අතර මුස්ලිම් ජනගහනය 5%ක් වේ. දෙමළ ජනගහනය 1%කි. (ඇමුණුම් අංක 3)

මහව ප්‍රාදේශීය සහා බල ප්‍රදේශයේ මුළු නිවාස ප්‍රමාණය 18,956 (2016) ක් වන අතර නිවාස සන්නිවේදන හෙක්ටයාර් 01ක් සඳහා නිවාස එකකි. නිවාස සන්නිවේදන නගරයට ආසන්න ප්‍රදේශ සහ අඹන්පොල උප නගරික මධ්‍යස්ථානය ආශ්‍රිත ප්‍රදේශ වල ව්‍යාප්ත වී ඇත. (ඇමුණුම් අංක 4)

මහව ප්‍රාදේශීය සහා බල ප්‍රදේශයේ කෘෂි අංශය පිළිබඳව අවධානය යොමු කිරීමේදී කැපී පෙනෙන ලක්ෂණයක් වනුයේ කලාපය පුරා කුඩා වැව් සහ ඒ ආශ්‍රිත කුඹුරු ව්‍යාප්තවී පැවතිමයි. වැසි ජලය මගින් පෝෂණය වන වැව් ප්‍රමාණය 811ක් ද වන අතර අමුණු 22 ක් වේ.



ඒ මගින් වගාකරනු ලබන කුඹුරු ප්‍රමාණය හෙක්ටයාර් 7185කි . එමෙන්ම මහා පරිමාණ වාරි කර්මාන්ත 2ක් පවතින අතර ඒ යටතේ වගා කරනු ලබන කුඹුරු ප්‍රමාණය හෙක්ටයාර් 2076.97ක් වන අතර මුළු ගොවි පවුල් සංඛ්‍යාව 2,283 ක් වේ. මහව ප්‍රාදේශීය සහා බල ප්‍රදේශය තුළ වාර්ෂික වී නිශ්පාදනය මෙ.ටො.1375ක අගයක් වේ.

මහව ප්‍රාදේශීය සහා බල ප්‍රදේශය තුළ වී වගාවට අමතරව පොල්, එළවළු, පලතුරු හා ධාන්‍ය වගාව බහුල වශයෙන් ව්‍යාප්ත වී ඇත. මුළු භූමියෙන් පොල් වගාව සඳහා 5% (හෙක්. 1240) ක්ද එළවළු වගාව සඳහා 8%ක (හෙක්ටයාර් 332.66) ක්ද ධාන්‍ය වගාව සඳහා 4% (හෙක්. 1608)ක්ද පලතුරු වගාව සඳහා 4% (හෙක්.2805ක්) වශයෙන් භූමි ප්‍රමාණයක් වෙන්වී ඇත.

වී වගාව සඳහා ප්‍රමාණවත් ජල සැපයුමක් නොමැති නිසා කුඹුරු ගොවිතැන අඩාල වුවද අතිරේක බෝග වගාව සඳහා ගොවීන්ගේ නැඹුරු වීම සතුටුදායක වේ. එමෙන්ම පොල් වගාව ව්‍යාප්ත වීම ප්‍රධාන මුළු භූමි ප්‍රමාණයෙන් 5% ක් වන අතර කෙසෙල්, අඹ, කපු, ගස්ලඹු ආදි පලතුරු හෙක්ටයාර් 285ක පමණ වගාකර ඇත. තවද, මීට අමතරව රටකපු, මුං, කවිපි, ආදි රනිල බෝග මෙම කලාපයේ සාර්ථකව වගා කරනු ලබයි. (ඇමුණුම් අංක 05)

එසේ වුවද, කලාපයේ කෘෂි නිශ්පාදන අලෙවි කිරීම සඳහා සාර්ථක වෙළඳපොලක් නොමැතිකම, වගා කටයුතු සඳහා වන සතුන්ගෙන් හානි සිදුවීම, කාලීනව ඇතිවන නියඟ තත්වය හා ජල හිඟය කෘෂිකාර්මික අංශයට බලපාන ප්‍රධාන ගැටලු ලෙස හඳුනාගත හැක. කාලගුණික ගැටලු හා වන සත්ව උවදුර නිසා කෘෂිකාර්මික කටයුතු වලට අමතරව සත්ත්ව පාලන කටයුතු සඳහා යොමුවීමේ ප්‍රවණතාවක් පවතී. ඒ අතරින් කිරි නිශ්පාදන මස්, බිත්තර, ආශ්‍රිත සත්ත්ව නිශ්පාදන කර්මාන්ත ප්‍රධාන වේ. එමෙන්ම සත්ව පාලන කටයුතුද ව්‍යාප්තව පවතින අතර කුකුලන්, එළ ගවයින් ප්‍රධාන වේ. සත්ව පාලන සිදුකරන ගොවිපොලවල් 3547 ක් පමණ ව්‍යාප්ත වී පවතී.

සත්ව පාලන අංශයේ මූලික ගැටළු ලෙස වියලි කාලවලදී තෘණ වගාව විනාශ වීම, අහිඞ්‍යත ද්‍රව්‍ය හිඟකම, තෘණ වගා කිරීමට උචිත ඉඩම් හිඟකම, සත්ව පාලන කටයුතු සඳහා අවශ්‍ය මූල්‍යමය පහසුකම් අඩුකම ගැටලු ලෙස හඳුනාගත හැක. (ඇමුණුම් අංක 05)

මහව ප්‍රාදේශීය සහා බල ප්‍රදේශය තුළ රැකියා නියුක්තිය පිළිබඳ සැලකීමේදී එය 59%කි.

වගු අංක 2.1 මහව ප්‍රාදේශීය සහා බල ප්‍රදේශය තුළ රැකියා නියුක්තිය

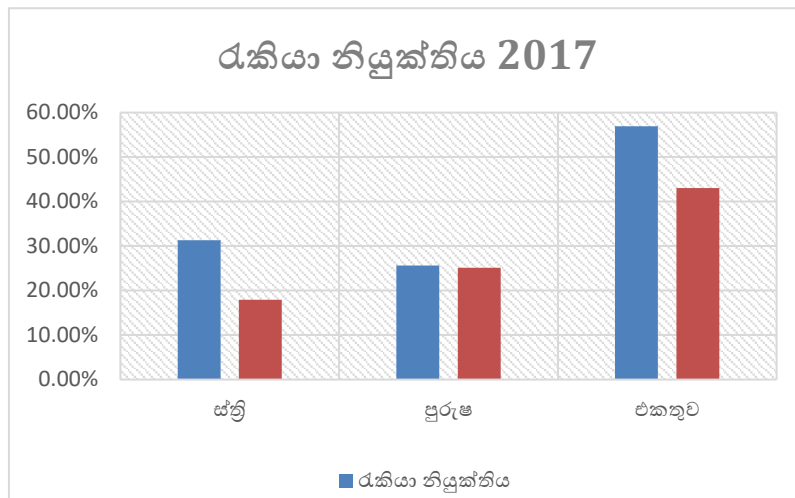

මූලාශ්‍රය :- සම්පත් පැතිකඩ

රැකියාවන්ගේ ආංශික ව්‍යාප්තිය පිළිබඳව සැලකීමේදී කෘෂි අංශය සඳහා සේවා නියුක්තිය 40%ක් අගයක් ගන්නා අතර එය ප්‍රදේශයේ කෘෂි කර්මාන්තය බහුලව ව්‍යාප්ත වීම නිසා සිදුවී ඇත. අනෙකුත් අංශයන් සැලකීමේදී රාජ්‍ය අංශයේ 17% ක්ද පෞද්ගලික අංශයේ 15% ක් ස්වයං රැකියා 12% ක් හා අනෙකුත් සුළු රැකියා සඳහා 11%ක ප්‍රමාණයන් දායකත්වය ලබාදෙයි. එමෙන්ම විදේශ රැකියා සඳහා දායක වන ප්‍රමාණය 5%ක අගයක් ගනී.

වගු අංක 2.2 මහව ප්‍රාදේශීය සහා බල ප්‍රදේශය තුළ රැකියාවන්ගේ ආංශික ව්‍යාප්තිය

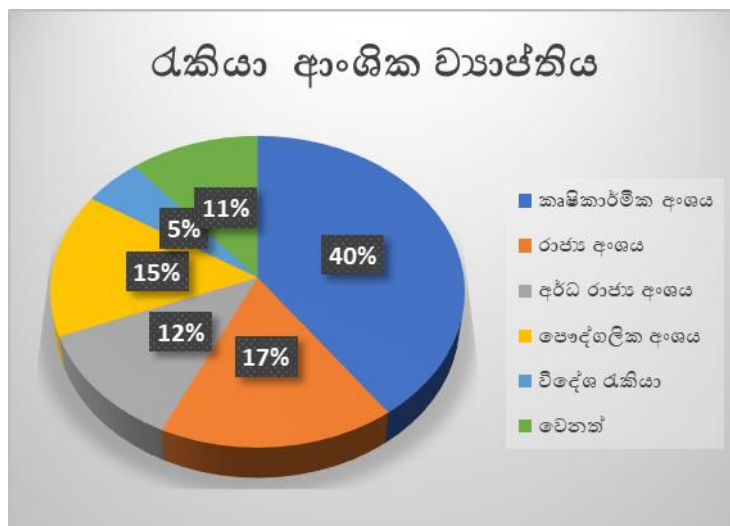

මූලාශ්‍රය :- සම්පත් පැතිකඩ 2017



ප්‍රදේශයේ කර්මාන්ත ව්‍යාප්ත වීම සම්බන්ධයෙන් සැලකීමේදී ඇඟළුම් කර්මාන්ත ශාලා ව්‍යාප්ත වී ඇති අතර කුඩා පරිමාණයේ කර්මාන්ත ශාලා 1160ක් පමණ ඇත. ඉන් 40%ක් පමණ කෘෂි නිෂ්පාදන ආශ්‍රිත කර්මාන්ත වේ. එමෙන්ම කෘෂි සේවා හා නිෂ්පාදන හා අමුද්‍රව්‍ය සපයන පෞද්ගලික ආයතනයක් වශයෙන් සීඅයිසී “CIC “ කර්මාන්ත ශාලාවක්ද ප්‍රදේශයේ ස්ථානගත වී ඇත.

ප්‍රදේශයේ කෘෂිකාර්මික සංවර්ධනයට යොදාගත හැකි ඉඩම් සුලබව පැවතීමත් ඒ ආශ්‍රිත නිෂ්පාදන බහුල වීමත්, හේතුවෙන් කෘෂි නිෂ්පාදන ආශ්‍රිත කර්මාන්ත සංවර්ධනය කිරීමේ හැකියාව මෙම කලාපය තුළ පවතී.

මහව ප්‍රාදේශීය සභා බල ප්‍රදේශය තුළ මාර්ග ව්‍යාප්තිය පිළිබඳ සැලකීමේදී කුරුණෑගල - අනුරාධපුරය මාර්ගය, නිකවැරටිය - මඩගල්ල මාර්ගය, මහව - නාගොල්ලාගම මාර්ගය මාර්ග සංවර්ධන අධිකාරියට අයත් A ශ්‍රේණියේ මාර්ග මගින් මහව නගරය අනෙකුත් ප්‍රධාන නගර සමග සම්බන්ධ වන අතර අනෙකුත් මාර්ග හරහා ප්‍රාදේශීය හා කලාපීය සම්බන්ධතාවය වැඩිදියුණු කරයි. ඒ අනුව මාර්ග සංවර්ධන අධිකාරිය මගින් නඩත්තු කරන A ශ්‍රේණියේ මාර්ග කි.මී. 272 ක්ද පළාත් මාර්ග සංවර්ධන අධිකාරිය සතු මාර්ග දිගින් කි.මී. 223 දිගින් යුතුව ව්‍යාප්ත වී ඇත. එසේම ප්‍රාදේශීය සභාව යටතේ නඩත්තු කරනු ලබන දිගින් කි.මී. 978ක් පමණ මාර්ග පද්ධතියක් ප්‍රදේශය පුරා ව්‍යාප්ත වී ඇත. (ඇමුණුම් අංක 06)

අධ්‍යයන ප්‍රදේශයේ මාර්ග ජාලය ආශ්‍රයෙන් සිදුකරන ලද මාර්ග සම්බන්ධතා විශ්ලේෂණය මගින් තහවුරු වන්නේ, ප්‍රදේශයේ වැඩි මාර්ග ප්‍රමාණයක් ඒකාබද්ධ සම්බන්ධතාවයක් පවතින්නේ දළදාගම හන්දිය කේන්ද්‍ර කොටගෙනය. මාර්ග පද්ධතියේ සම්බන්ධතාව දෙවන තැන හිමි වන්නේ මහව නාගරික කේන්ද්‍රය හා අඹන්පොල හන්දිය කේන්ද්‍ර කොටගෙනය.

සිතියම් අංක 2.2 ප්‍රදේශයේ මාර්ග ජාලය



මාර්ග සිතියම
මහව නගරික සංවර්ධන බල ප්‍රදේශය 2018
 ශ්‍රී ලංකා - නගරික සංවර්ධන අධිකාරිය

නගරික සංවර්ධන අධිකාරිය
 ව්‍යවස්ථාපිත සමාජ සහාය
 ජූනි - 2018

මහව නගරික සංවර්ධන සැලැස්ම (2018-2030)

සැලැස්ම අංශය සැකසුම :- පී. පී. ඩී. රාජපක්ෂ



මහව නාගරික ප්‍රදේශයේ පානීය ජල අවශ්‍යතාවයෙන් 56%ක් පමණ ජාතික ජල සම්පාදන මණ්ඩලය විසින් සපුරන අතර ඉතිරි 44% ප්‍රමාණය භූගත ලී, වැව්, ඇළ මාර්ග මගින් සපයා ගනී. මහව නගරය තුළ ජල සම්පාදනය කිරීම සඳහා ප්‍රධාන ජලමූලාශ්‍රයක් නොමැති අතර නිකවැරටිය නගරයේ මාගල්ල වැව මගින් මහව නගරයට ජල සම්පාදනය සිදුකරනු ලබයි. (ඇමුණුම් අංක 06)

මහව නගරයේ පානීය ජල අවශ්‍යතාවය සපුරාලීම සඳහා දැදුරු ඔය ජලාශය සම්බන්ධ කර ගනිමින් ජල සැපයුම් යෝජනා ක්‍රමයක් ක්‍රියාත්මක වෙමින් පවතින අතර මහව නාගරික සංවර්ධන අධිකාරී බල ප්‍රදේශයේ ග්‍රාම නිලධාරී වසම් 24ක් ආවරණය කිරීමට යෝජිතව ඇත. ඒ අනුව ජලය සන මීටර් 1,000ක ජල ගබඩා කිරීමේ කුළුනක් ඉදිකර පානීය ජලය අවශ්‍යතාවය සපුරාලීම අරමුණු වී ඇත. වර්ෂ 2020 දී මෙම ව්‍යාපෘතිය නිම කිරීමට සැලසුම් කර ඇත. ඒ අනුව කලාපයේ පවත්නා ජල හිඟයට මෙම ව්‍යාපෘතිය ක්‍රියාත්මක වීමත් සමග විසඳුම් ලැබෙනු ඇත.

මහව ප්‍රාදේශීය සභා බල ප්‍රදේශය සඳහා ලංකා විදුලි බල මණ්ඩලය මගින් විදුලි බල සැපයුම සිදුකරනු ලබයි. අනාගත විදුලි බල සැපයුම් අවශ්‍යතා සඳහා ප්‍රමාණවත් පහසුකම් දැනට ලංකා විදුලි බල මණ්ඩලය සතුව පවතින අතර ඉල්ලුම් කර සතියක් තුළ නව විදුලි සම්බන්ධතා ලබාදීම සිදු කෙරේ.

මහව ප්‍රාදේශීය සභා බල ප්‍රදේශයේ නගර මධ්‍යයේ සංවර්ධිත ප්‍රදේශය තුළ පමණක් කසල එකතු කරනු ලබන අතර බැහැර කිරීම හා ප්‍රතිචක්‍රීකරණය කිරීම සියෝදාගම පිහිටි අක්කර 02ක පමණ භූමි ප්‍රදේශයක පැතිරී පවතින කසල ප්‍රතිචක්‍රීකරණය ව්‍යාපෘතිය මගින් සිදුකරනු ලබයි.

මේ සම්බන්ධයෙන් පවතින ගැටළු ලෙස නාගරික ප්‍රදේශයෙන් බැහැරව කසල එක් රැස් නොකිරීම සහ ඒ සඳහා අවශ්‍ය මිනිස් ශ්‍රමය නොමැති වීම ආදිය හඳුනාගත හැක.

මහව නගරයේ භූමි පරිහරණය අනුව ක්‍රීඩා සහ විනෝද කටයුතු සඳහා හෙක්ටයාර් 6.8ක පමණ භූමි ප්‍රමාණයක් වෙන්වී ඇති අතර, එය මුළු භූමි ප්‍රමාණයෙන් 0.1%ක් පමණ වේ. නගරයේ ජනගහනයට අනුව (පුද්ගලයින් 1000කට හෙක්ටයාර් 1 ක් ලෙස සම්මතයට අනුව තිබිය යුතු මුළු භූමි ප්‍රමාණය හෙක්ටයාර් 23කි.) එසේ වුවද වර්තමානයේ පවතින්නේ හෙක්ටයාර් 6.8කි. කලාපයේ පවත්නා භූමි පරිහරණ රටාව අනුව සම්මත ප්‍රමාණයට අනුව අවශ්‍යතාවය සම්පූර්ණ නොවුවද තවදුරටත් විවේක හා විනෝද පහසුකම් සඳහා ඉඩකඩ වෙන්කිරීමේ අවශ්‍යතාවය පවතී. (ඇමුණුම් අංක 05)

මහව ප්‍රදේශයේ සෞඛ්‍ය පහසුකම් සැපයීම සම්බන්ධයෙන් මහව දිසා රෝහල මගින් මූලිකත්වය ගෙන කටයුතු කරනු ලබයි. තවද මධ්‍යම බෙහෙත් ශාලාවක්, ආයුර්වේද බෙහෙත් ශාලාවක් මෙන්ම දිසා රෝහල මගින් ක්‍රියාත්මක වෛද්‍ය සායනය මගින් ප්‍රදේශයේ සෞඛ්‍ය සේවා සැපයීම සිදුකරයි. විශේෂයෙන්ම මහව ප්‍රදේශය තුළ රෝග ප්‍රතිකාර ලබා ගැනීමට පවතිනුයේ එක් දිසා රෝහලක් බැවින් ජනතාව නිකවැරටිය, ගල්ගමුව, කුරුණෑගල රෝහල් වෙත සේවා ලබාගැනීම සඳහා යොමු වීමක් දක්නට ලැබේ.

එමෙන්ම ප්‍රදේශයේ රෝග වැලැක්වීම සඳහා සෞඛ්‍ය වෛද්‍ය කාර්යාලය මගින් අවශ්‍ය රෝග නිවාරණ, පවුල් සෞඛ්‍ය සේවා හා සෞඛ්‍යාරක්ෂිත වැඩ සටහන් ක්‍රියාත්මක කරනු ලබයි.

ප්‍රදේශයට පවත්නා දිසා රෝහල ඉතාමත් අඩු පහසුකම් සහිතව ක්‍රියාත්මක වේ. එසේම කලාපය සඳහා ආයුර්වේද රෝහලක අවශ්‍යතාවයක්ද පවතී.

මහව නගර සංවර්ධන අධිකාරී බල ප්‍රදේශය තුළ අධ්‍යාපන පහසුකම් ව්‍යාප්තිය පිළිබඳව සැලකීමේදී රජයේ පාසල් 09ක්ද පිරිවෙන් 02ක්ද වෘත්තීය පුහුණු මධ්‍යස්ථාන (සුළු පරිමාන) 01ක් ද පවතී. (ඇමුණුම් අංක 06)

රජයේ පාසල් වල ගුරු සිසු අනුපාතය පිළිබඳ සැලකීමේදී 1:20 වේ. පොදුවේ ගත්කල මහව විජයබා ජාතික පාසල, යූ.බී. වන්නිනායක මධ්‍ය මහා විද්‍යාලය හැරුණු විට අනෙකුත් පාසල් ඉතාමත් අඩු පහසුකම් සහිතව ක්‍රියාත්මක වේ.

මහව ප්‍රාදේශීය සභා බල ප්‍රදේශයේ ඉඩම් මිල පිළිබඳව අධ්‍යයනයේදී මහව නගර මධ්‍යය සහ දළදාගම මංසන්ධිය, අඹන්පොල නගරය ආශ්‍රිත ප්‍රදේශ වල ඉඩම් පර්චස් එකක් ලක්ෂ 10 කට වඩා වැඩි අගයක් ගනී.

නගරයෙන් බාහිර ප්‍රදේශ වල ඉඩම් පර්චසයක් රු. 50,000ක අගයක් ගන්නා අතර අවම යටිතල පහසුකම් නගරයේ අභ්‍යන්තර ප්‍රදේශ වලට ව්‍යාප්ත නොවීම මෙසේ වීමට හේතු වී ඇත. (ඇමුණුම් අංක 09)



මහව නාගරික ප්‍රදේශය ඉඩම් භාවිතය පිළිබඳව අධ්‍යයනයේදී පහත සඳහන් සුවිශේෂී අංශ දක්නට ලැබේ. මුළු භූමි ප්‍රමාණය හෙක්ටයාර් 7441.8 ක් වන අතර ඉන් 42%ක් කෘෂිකාර්මික ඉඩම් වේ. එසේම 23%ක භූමි ප්‍රමාණයක් ගෙවතු සඳහාද 9.5%ක් ප්‍රමාණයක් ජල රැඳවුම් ප්‍රදේශ ලෙසද 8%ක් ප්‍රමාණයක් ලඳු කැලෑ වශයෙන්ද 6%ක් ප්‍රමාණයක් නේවාසික කටයුතු සඳහාද වෙන්වී ඇත. වාණිජ භාවිතයන් ඇත්තේ 1.5% පමණ ප්‍රමාණයකි. ඒ අනුව නාගරික ප්‍රදේශයේ වැඩිම ඉඩම් භාවිතයක් කෘෂිකාර්මික කටයුතු සඳහා වෙන්වී ඇති බව තහවුරු වේ. මහව නාගරික ප්‍රදේශයේ තෙත් බිම් කලාප වශයෙන් වැව්, කුඹුරු සහ තෙත් බිම් වශයෙන් ව්‍යාප්ත වී ඇති ප්‍රදේශ පිළිබඳව අධ්‍යයනයට ලක් කෙරේ. මෙම ප්‍රදේශයේ අනෙකුත් ප්‍රදේශ වලට සාපේක්ෂව කැපී පෙනෙන අංගයක් වනුයේ ප්‍රදේශය පුරා කුඩා සහ මධ්‍යම පරිමාණ වැව් රාශියක් ව්‍යාප්තව පැවතීමයි. එම වැව් ආශ්‍රිත වැව් වලින් පෝෂණය වන කුඹුරු පවතී.

නාගරික ප්‍රදේශය පුරා ව්‍යාප්තව වී පවතින කුඩා වැව් සඳහා වෙන්වී ඇති භූමි ප්‍රමාණය හෙක්ටයාර් 701.262කි. එනම් මුළු භූමියෙන් 9.24%ක් මෙම සියළුම වැව් සඳහා වාරිමාර්ග ක්‍රමයක් නොමැති අතර වර්ෂා ජලය පමණක් වගා කටයුතු කරනු ලබයි. මේ නිසා වසරේ වැඩි කාලයක් එම වැව් වලින් වැඩි භූමි ප්‍රමාණයක් විවෘත ඉඩකඩ වශයෙන් පවතී.

කුඹුරු සඳහා වෙන්වී ඇති භූමිය හෙක්ටයාර් 2000.95ක් වේ. එනම් මුළු භූමියෙන් 26.40%කි. මෙම භූමියද කාලීන ඇතිවන නියඟය හේතුවෙන් කටු පඳුරු වශයෙන් පවත්නා අවස්ථා නිරීක්ෂණය වේ. මඩ වගුරු වශයෙන් හෙක්. 0.40535 භූමි ප්‍රමාණයෙන් පවතින අතර එය මුළු භූමියෙන් 0.01%ක ප්‍රතිශතයකි.

නාගරික සංවර්ධන බල ප්‍රදේශය තුළ සංරක්ෂිත ප්‍රදේශ ලෙස විලව්ව වන සංරක්ෂණ දෙපාර්තමේන්තුව සතු වන රක්ෂිත සහ වැලියාය ප්‍රදේශයේ පවතින වන රක්ෂිත ප්‍රදේශය හඳුනාගත හැක. මේ සඳහා වෙන්වී ඇති මුළු භූමි ප්‍රදේශය හෙක්ටයාර් 140.151ක් එනම් මුළු භූමියෙන් 1.85%කි. (ඇමුණුම් අංක 08)



මහව නාගරික බල ප්‍රදේශය තුළ වැඩි වශයෙන් දක්නට ලැබෙනුයේ කුඹුරු ඉඩම්, තෙත් බිම් හා වැව්. මේ අනුව මෙම ප්‍රදේශය පරිසර සංවේදීතාවය අනුව ඉහළ මට්ටමක පවතී. මෙම විශ්ලේෂණය මගින්ද එය මනාව තහවුරු වේ . (සිතියම් අංක 2.4 ස්වාභාවික පාරිසරික තත්වය පිළිබඳ අධ්‍යයනය)

මානුෂික පරිසර සැලසුම් හා ස්වාභාවික පරිසර පද්ධතිය යන උප ලක්ෂ්‍යය අනුව අඳුරු තද කොළ පැහැයෙන් වඩාත් පරිසර සංවේදී කළාප පෙන්නුම් කරනු ලබන අතර, එම කළාපය තුළට රක්ෂිත වගා බිම්, තෙත් බිම් හා ජල මූලාශ්‍ර පද්ධතිය අයත්වේ. පරිසර සංවේදී අඩු කළාප කහ පැහැති වර්ණයෙන් පෙන්නුම් කරන අතර එම කළාපය තුළට නිර්මිත පරිසර සැලසුම් කළාපය අයත් වේ. (ඇමුණුම් අංක 10)

සංවර්ධන සම්පීඩන විශ්ලේෂණය (සිතියම් අංක 2.5 සංවර්ධන සම්පීඩන විශ්ලේෂණ සිතියම)මගින් මෙම නගරයේ සංවර්ධනය කුමන දිශාවට පැතිර යන්නේද යන්නත්, සංවර්ධන සම්පීඩනය කුමන ප්‍රදේශ වල බහුලව පවතින්නේද යන්නත් පැහැදිලි කරනු ලබයි. මෙහි ප්‍රථමයට අනුව මෙම ප්‍රදේශයේ මහව නගරය තුළ සංවර්ධන සම්පීඩනය, ඉහළ අගයක් ගන්නා අතර ඊට සාපේක්ෂව දළදාගම හන්දිය හා ඊට ආසන්න ප්‍රදේශයේද, සංවර්ධන සම්පීඩනයක් පෙන්නුම් කරයි. තවද, මෙම විශ්ලේෂණයට අනුව මෙම ප්‍රදේශය තුළ ප්‍රධාන මාර්ගයක් වන පාදෙනිය - අනුරාධපුර මාර්ගය, නිකවැරටිය- මඩගල්ල මාර්ගය, දළදාගම මත්ස්න්ධියේ සිට යාපහුව දක්වා රේඛීය සංවර්ධනයක් පෙන්නුම් කරනු ලබයි.

මෙම විශ්ලේෂණය සඳහා යොදා ගනු ලැබූ නිර්නායක (Indicates) වනුයේ,

- මාර්ග පද්ධතිය හා එහි සම්බන්ධතාව - (Road and Railway net work and Road Connectivity)
- අනෙකුත් යටිතල පහසුකම් (ජල සැපයුම හා විදුලි බල සැපයුම)
- ජන ඝනත්වය -(Population Density)
- ගොඩනැගිලි ඝනත්වය -(Building Density)
- ඉඩම් භාවිතය (Land use)

යන ආදියයි. (ඇමුණුම් අංක 11)

මෙහිදී තද රතු වර්ණයෙන් සංවර්ධන සම්පීඩනය වැඩි ප්‍රදේශයන් තද කොළ වර්ණයෙන් සංවර්ධනය සම්පීඩනය ඉතා අඩු ප්‍රදේශයක් පෙන්නුම් කරනු ලබයි.

ජීවත්වීමට යෝග්‍ය කලාප හඳුනාගැනීමේ දර්ශකය (සිතියම් අංක 2.6) මගින් මෙම නගරය ආශ්‍රිතව ජනතාවට ජීවත්වීමට සුදුසුම කලාපය පෙන්වුම් කරනු ලබයි. එහිදී තද දුඹුරු පැහැයෙන් යුතු කලාපය සියළුම පහසුකම් සපුරාගනිමින් ජනයාට ජීවත්වීමට යෝග්‍ය කලාපය ලෙස හඳුනාගත හැක



සිතියම් අංක 2.4 ස්වාභාවික පාරිසරික තත්වය පිළිබඳ අධ්‍යයනය
(Environmental Sensitivity Analysis)

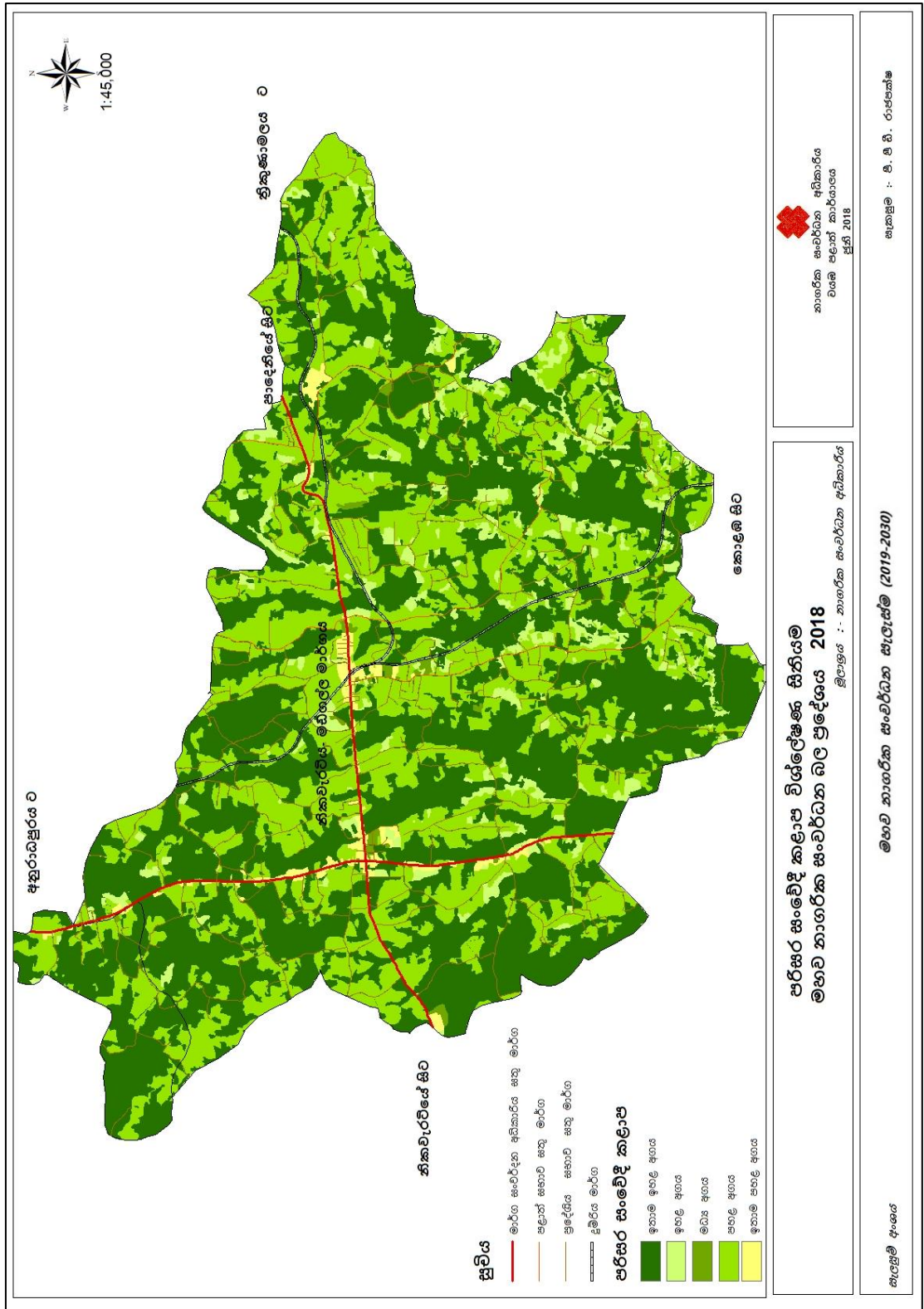

සිතියම් අංක 2.5 සංවර්ධන සම්පීඩන විශ්ලේෂණ සිතියම (Development Pressure Analysis)

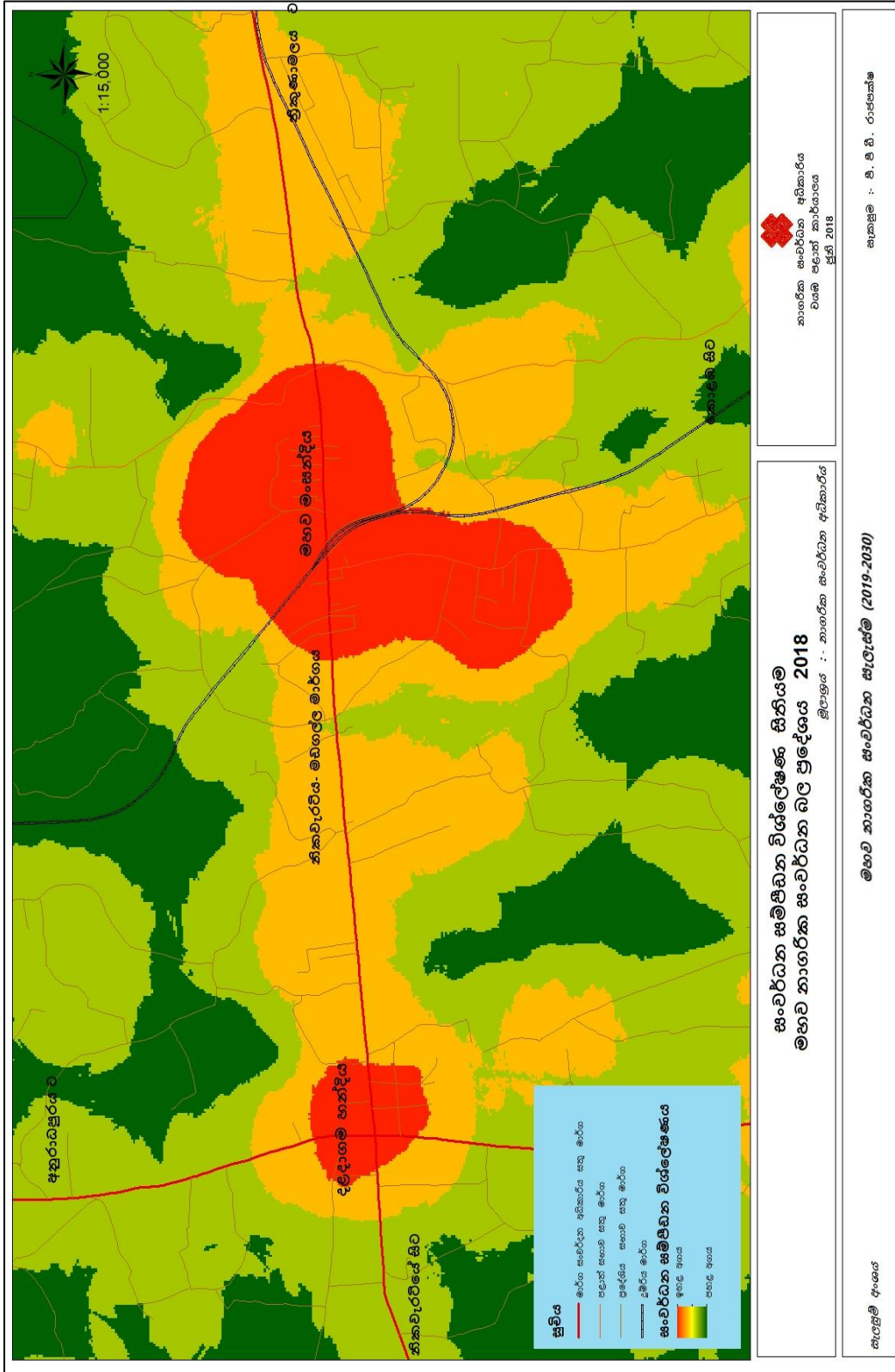



අංක 2.6 ජීවත් වීමට යොග්‍ය කළාප හඳුනා ගැනීමේ දර්ශකය (Livability index)

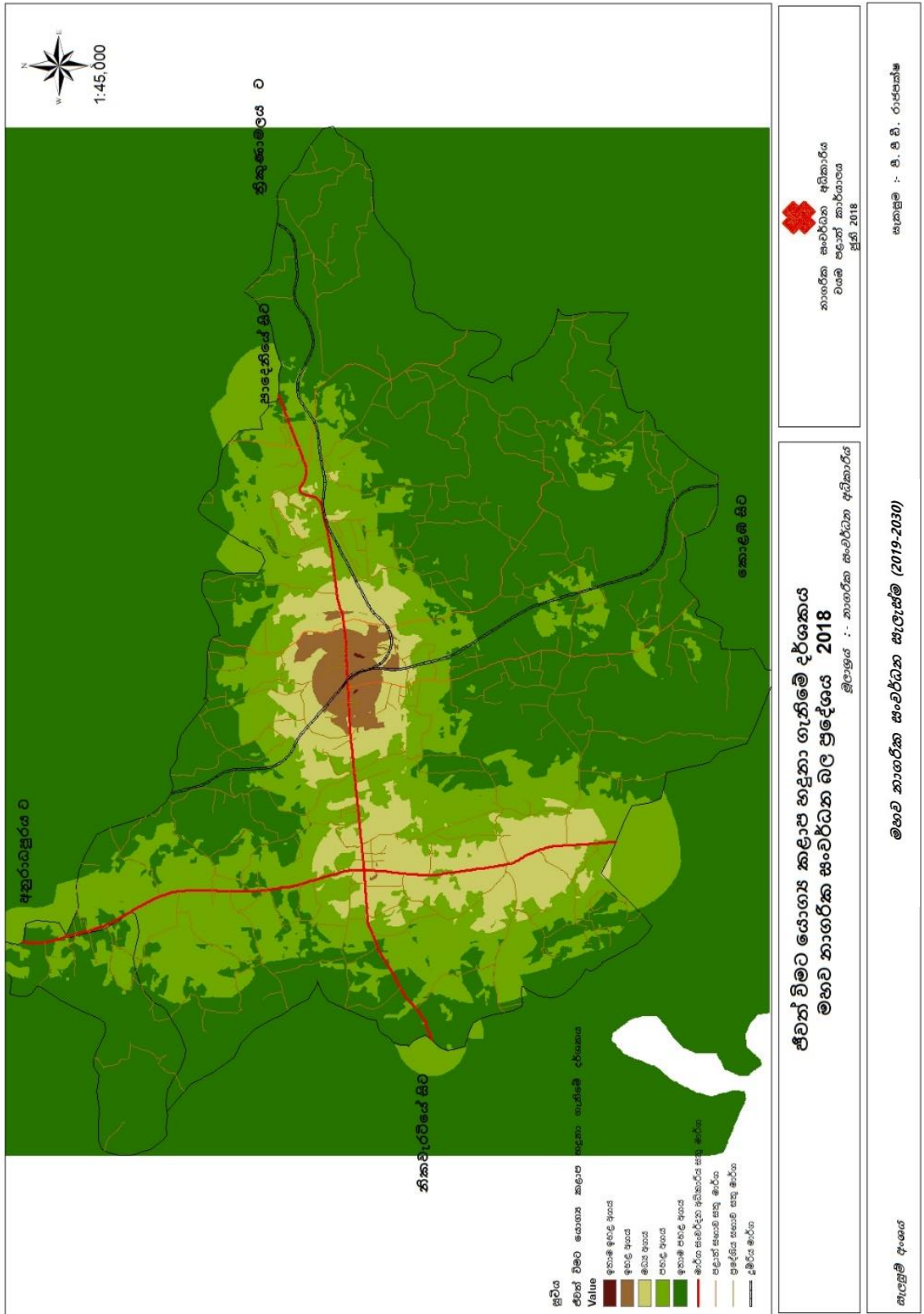

මෙම පරිච්ඡේදය තුළින් ප්‍රදේශයේ මූලික පසුබිම පිළිබඳ තොරතුරු වන භෞතික, පාරිසරික, ආර්ථික හා සමාජීය තත්වයන් අධ්‍යයනය කරන ලදී. එම අධ්‍යයනයන්ට අනුව මහව ප්‍රාදේශීය සහා බල ප්‍රදේශය කෘෂි ආර්ථිකය පදනම් කරගෙන ස්වයංපෝෂිත ප්‍රදේශයක් ලෙස හඳුනාගෙන හැකි අතර සංචාරක කලාපයක් ලෙස සංවර්ධනය කිරීමේ ප්‍රවණතාවය ද පවතී.



2.3 සැලසුම් ප්‍රදේශය නිර්ණය කිරීම.

නගර සංවර්ධන සැලැස්ම සකස් කිරීම සඳහා සැලසුම් සීමාවන් පරිදි මූලික සාධකයන් මත නිර්ණය කරන ලදී.

ප්‍රදේශයේ ක්‍රියාකාරී සීමාවන්

මහව නගරය කෘෂි කාර්මික පෝෂක ප්‍රදේශයක් සඳහා සේවා නගරයක් ලෙස සැලකීමේදී ප්‍රදේශයේ නාගරික භාවිතයන් ප්‍රධාන වශයෙන් මහව නගර මධ්‍යය හා දළදාගම මං සන්ධිය ආශ්‍රිත ව්‍යාප්ත වී ඇති බවත් දක්නට ලැබේ. එමෙන්ම වාණිජ භාවිතයන්, රාජ්‍ය හා අර්ධ රාජ්‍ය ගොඩනැගිලි, පෞද්ගලික හා මූල්‍ය ආයතන මෙම ප්‍රදේශ වල ව්‍යාප්ත වී ඇත. එමෙන්ම සංවර්ධන සම්පීඩන විශ්ලේෂණය (Development pressure analysis සිතියම් අංක 2.5) මගින් මෙම නගරයේ සංවර්ධනය කුමන දිශාවට පැතිර යන්නේද යන්නත්, සංවර්ධන සම්පීඩනය කුමන ප්‍රදේශ වල බහුලව පවතින්නේද යන්නත් පැහැදිලි කරන අතර, ඒ තුළින් මහව නාගරික සංවර්ධන බල ප්‍රදේශය ලෙස ප්‍රකාශයට පත්කර ඇති ප්‍රදේශය, දළදාගම හන්දිය හා ඊට ආසන්න ප්‍රදේශයේද, මෙම ප්‍රදේශයේ සංවර්ධන කටයුතු වෙත බල පෑමක් එල්ල කළ හැකි ප්‍රදේශ ලෙස හඳුනා ගන්නා ලදී. එබැවින් මහව නගර සංවර්ධන සැලසුම් සකස් කිරීමේදී නාගරික ප්‍රදේශය වශයෙන් මෙම ප්‍රදේශය තෝරා ගන්නා ලදී.

භූගෝලීය සීමාවන්

සංවර්ධන සම්පීඩන විශ්ලේෂණය මගින් හඳුනා ගත් සංවර්ධන ප්‍රදේශය හා නගරයේ සංවර්ධනය පැතිර යන ප්‍රදේශයත්, මහව නාගරික බල ප්‍රදේශය තුළ වැඩි වශයෙන් දක්නට ලැබෙන කුඹුරු ඉඩම්, තෙත් බිම් හා වැව් ආශ්‍රිත පරිසර සංවේදීතාවය අතින් ඉහල මට්ටමක පවතින ප්‍රදේශයන් මහව නගරයේ සංවර්ධන සැලැස්ම සකස් කිරීමේ භූගෝලීය සීමාවන් ලෙස තෝරා ගන්නා ලදී.

විශේෂයෙන්ම යාපහුව රාජධානිය හා ඒ ආශ්‍රිත පුරා විද්‍යාත්මක වටිනාකමකින් යුතු ප්‍රදේශ සංරක්ෂණය කිරීමත් සංචාරක ආකර්ශණය ලබාගැනීමට හැකිවන පරිදි සැලැසුම් සකස් කිරීමට යෝජිත කලාපයක් වශයෙන් හඳුනාගන්නා ලදී.

පරිපාලන සීමාවන්

නගර සංවර්ධන සැලැස්ම සකස් කිරීමේ සැලසුම් ප්‍රදේශය වශයෙන් 2008.02.08 වන දින හා අංක 166/19 දින දරන නාගරික සංවර්ධන බල ප්‍රදේශය ලෙස ප්‍රකාශයට පත්කර ඇති ප්‍රදේශය වන හෙක්ටයාර් 7441.8 කින් යුක්ත වූ ග්‍රාම නිලධාරී කොට්ඨාශ 24කින් යුක්ත වූ ප්‍රදේශය තෝරාගන්නා ලදී.

1978 අංක 41 දරණ නාගරික සංවර්ධන අධිකාරී පනතේ 1982 අංක 04 හා දරණ සංශෝධන පනතේ 2 වන කොටස (අ) 8 අ(i) ට අනුව නාගරික සංවර්ධන අධිකාරී පනතේ 8A වගන්තියේ සංශෝධනය අනුව නාගරික සංවර්ධන අධිකාරී බල ප්‍රදේශයක් ලෙස ප්‍රකාශයට පත් කර ඇති භූමි ප්‍රදේශය සඳහා සංවර්ධන සැලැස්මක් පිළියෙල කිරීම සඳහා විධිවිධාන යොදා ඇත. ඒ අනුව, නාගරික සංවර්ධන අධිකාරී බල ප්‍රදේශය සඳහා නගර සංවර්ධන සැලැස්ම සකස් කරන ලදී.



සිතියම් අංක 2.7 සැලසුම් ප්‍රදේශය

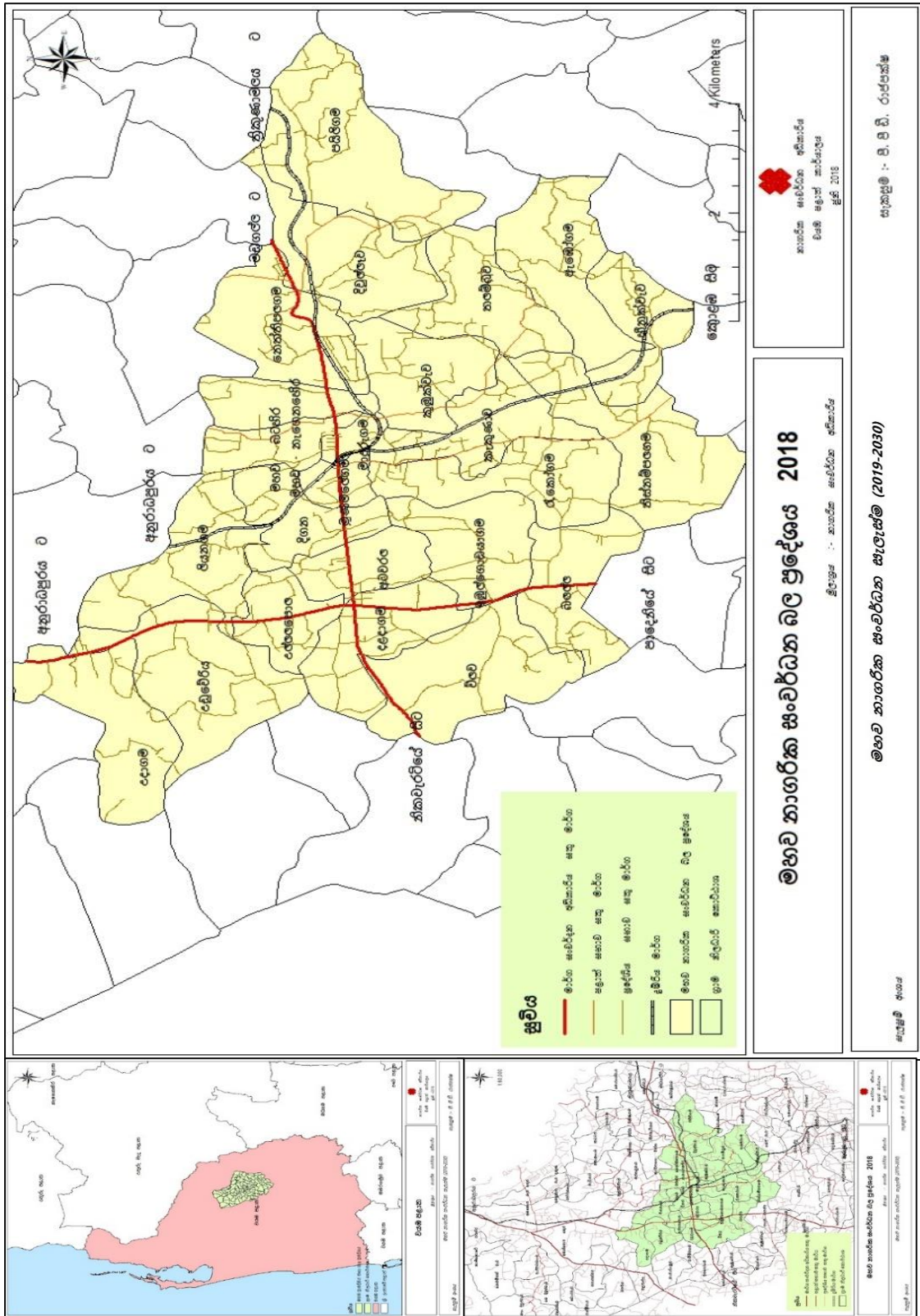

මූලාශ්‍රය: - නාගරික සංවර්ධන අධිකාරිය

3

සංවර්ධන සැලසුමක
ආවශ්‍යතාව



3. සංවර්ධන සැලසුමක අවශ්‍යතාව

මහව නාගරික සංවර්ධන අධිකාරියේ බල ප්‍රදේශය සඳහා ප්‍රකාශයට පත් කරන ලද නගර සංවර්ධන සැලැස්මේ වර්තමානය වන විට සැකසී නොමැති වීම මත ප්‍රදේශයේ ඇති විය හැකි අවිධිමත් සංවර්ධනය පාලනය කිරීම හා නව සංවර්ධන ප්‍රවණතාවයන්ට ශක්තිමත්ව මුහුණ දීම සඳහාත් නගර සංවර්ධන සැලැස්මක් සකස් කිරීමේ අවශ්‍යතාවය මතු වී ඇත.

ඒ අනුව, 2030 මහව නගර සංවර්ධන සැලැස්ම සැකසීමේ මූලික අරමුණ වන්නේ සංවර්ධන විභවතාවයන් හා ගැටළු හඳුනාගැනීම තුළින් සංවර්ධන නැමියාව මත සිදුවන සංවර්ධනයේ අවාසිදායක බලපෑම හීන කර ගැනීමත් වර්තමානයේ පවතින ගැටළුවලට විසඳුම් ලබාදීමත් එමගින් අනාගත සංවර්ධන කළමනාකරණය සඳහා අවශ්‍ය වන ව්‍යාපෘතීන් හා ප්‍රදේශයේ අවශ්‍යතා පිළිබඳ වන නීති හා රෙගුලාසි සම්පාදනය කිරීමයි.

මහව නාගරික සංවර්ධන අධිකාරි බල ප්‍රදේශයේ මූලික ආර්ථික සංරචකය වන්නේ කෘෂි කර්මාන්තයයි. (මුළු ග්‍රම බලකාය 18%ක් කෘෂිකාර්මික ආර්ථික කටයුතු වල නියැලේ.) කෘෂි කර්මාන්තය සඳහා වෙන්වී ඇති ඉඩම් ප්‍රමාණය නාගරික ඉඩම් භාවිතයෙන් 44% කි. ඉන් 26% කුඹුරු ඉඩමයි. එසේම අනෙකුත් කෘෂිකාර්මික බෝග වගාව සඳහා යොදා ගන්නා භූමි ප්‍රමාණය 17.47% කි. (හේන් වගාව, පොල් වගාව, පලතුරු හා එළවළු වගාව) එමෙන්ම, කෘෂි කර්මාන්තය සඳහා අවශ්‍ය සාරවත් පසක් ප්‍රදේශයේ අන්තර්ගත වීමත් ජල රැඳවුම් ප්‍රදේශ බහුලව පිහිටා තිබීමත් (මුළු භූමි ප්‍රමාණයෙන් 10%ක් ජල රැඳවුම් ප්‍රදේශ සඳහා වෙන් වී ඇත. (වැව් 314 කි, අමුණු 19කි, වගා ළිං 175කි) කෘෂි කර්මාන්තය මෙම ප්‍රදේශයේ ප්‍රධාන ආර්ථික සංරචකය වීමට බලපා ඇත. වර්තමානයේ පවතින වියලී දේශගුණික තත්වය හා සැලසුම් සහගත වාරිමාර්ග පද්ධතියක් නොමැති වීම මත 2016 වර්ෂයේ මුළු කුඹුරු ඉඩම් ප්‍රමාණයෙන් 38%ක ප්‍රමාණයක් මහ කන්නයේ වගා කර නොමැති අතර එය 58% දක්වා යල කන්නයේදී වර්ධනය වී ඇත.



2017 වර්ෂය වන විට කුඹුරු වගා කටයුතු සිදුකරන්නේ එක් කන්නයකදී පමණි. අනෙකුත් කුඹුරු ඉඩම් පුරන් වූ කුඹුරු ලෙස අත්හැර දමා තිබීම ප්‍රදේශයේ ආර්ථිකය පහල බැසීමට ප්‍රධාන කරුණක් වී ඇත. එමෙන්ම, අනෙකුත් වගාවන් සඳහා වෙන්වී ඇති භූමියද කාලීන වගා කටයුතු කරන භූමියක් බවට පත්වී ඇත.

මහව නාගරික බල ප්‍රදේශය තුළ කෘෂි කාර්මික නිශ්පාදන මෙන්ම සත්ව නිශ්පාදන අලෙවිකර ගැනීම සඳහා හොඳ වෙළඳපොලක් නොමැතිකම ප්‍රබල ගැටළුවක්ව පවතී. කලාපයේ නිශ්පාදන කුරුණෑගල, තඹුත්තේගම හා දඹුල්ල වැනි නගරයන් කරා (කි.මී. 20ට වඩා වැඩි දුරක් වූ ප්‍රදේශ වලට) ප්‍රවාහනය කිරීමට සිදුවේ.

එසේම කෘෂි නිශ්පාදන ආශ්‍රිතව පවත්නා මූලික ගැටළු වලට විසඳුම් ලබාදෙමින් තවදුරටත් සංවර්ධනය කිරීමේ හැකියාව පවතින අතර නගර සංවර්ධන සැලැස්මක දායකත්වය ලබාදීම හා සුදුසු ව්‍යාපෘති ක්‍රියාත්මක කිරීම තුළින් එම ආංශය සංවර්ධනය කල හැකිවනු ඇත.

මහව නාගරික ප්‍රදේශයේ පවත්නා විශේෂ වූ සංවර්ධන විභවතාවන් වනුයේ යාපහුව රාජධානිය ඇතුළු පුරාවිද්‍යාත්මක ස්ථාන පිහිටා තිබීමය. යාපහුව රාජධානිය දේශීය සහ විදේශීය සංචාරකයින් ගේ ආකර්ශනයක් පැවතියද (පොහොය දිනවලදී සංචාරකයින්ගේ පැමිණීම 80,000 ඉක්මවයි. - මූලාශ්‍රය -සංචාරක මණ්ඩලය 2016) ඒ ආශ්‍රිතව පවත්නා යාපහුව ගල් සොහොන්කොත් වැනි පුරාවිද්‍යාත්මක ස්ථාන වලට සංචාරකයින් ආකර්ශනය ඉතාමත් අඩුවේ.(පෙහොය දිනවලදී සංචාරකයින්ගේ පැමිණීම 100ට වඩා අඩුය - මූලාශ්‍රය -සංචාරක මණ්ඩලය 2016)) එම ස්ථාන පිළිබඳව ප්‍රසිද්ධියක් හා දැනුවත් බවක් සංචාරකයින් වෙත ලබානොදීම එම ස්ථාන හුදකලාවූ මෙන්ම අත්හැර දමා ඇති ස්ථාන වශයෙන් පැවතීමත් අපරවෘත්ත පහසුකම් (මාර්ග, ජල සැපයුම, නවාතැන් පහසුකම් ආදී.) සංවර්ධනය කර නොතිබීමත් සංචාරක ආකර්ශනය අඩුවීමට හේතුවී ඇත.

එමෙන්ම මහව ප්‍රදේශයට ආවේණිකව පවතින පාරම්පරික දේශීය වෛද්‍ය ක්‍රමය හා ප්‍රාදේශීය සටන් කලාවක් වන අංගම්පොර සටන් කලාවට ප්‍රවීණ වූ ප්‍රජාවක් මෙම ප්‍රදේශය තුළ ජීවත්වීමද සංචාරක කර්මාන්තය ප්‍රවර්ධනය කිරීමට පවතින සංවර්ධන විභවතාවයකි.

ඓතිහාසික රාජධානිය, ඒ ආශ්‍රිතව පවත්නා පුරාවිද්‍යාත්මක ස්ථාන, දේශීය වෛද්‍ය ක්‍රමය හා අංගම්පොර සටන් ක්‍රමය ප්‍රවර්ධනය යන අංශයන් මූලික කරගෙන දේශීය මෙන්ම විදේශීය සංචාරකයින් ගේ ආකර්ශනය ලබාගත් ප්‍රදේශයක් ලෙස මහව ප්‍රදේශය සංවර්ධනය කළ හැකිය.

මහව නගරයේ අභ්‍යන්තර ප්‍රදේශ වල උන සංවර්ධනයක් පැවතීම ද මෙම ප්‍රදේශයට සංවර්ධන සැලැස්මක අවශ්‍යතාවය පෙන්නුම් කරන්නකි. පවත්නා භූමි පරිහරණ රටාව අනුව ප්‍රදේශයේ අභ්‍යන්තරික ප්‍රදේශ වල සංවර්ධනය කල හැකි ඉඩම් වැඩි වශයෙන් කිසිදු භාවිතයක් නොමැතිව ලඳු කැලෑ 12% වශයෙන් පැවතීම දක්නට ලැබේ. එමෙන්ම ගෙවතු වශයෙන් පවත්නා ඉඩම් වැඩි වශයෙන් සංවර්ධන සඳහා යොදා නොගෙන ඇති අතර ඒවා මුඩු ඉඩම් බවට පත් වී ඇත.

ප්‍රදේශයේ පවතින උග්‍ර ජල හිඟය මෙන්ම ප්‍රදේශයේ අභ්‍යන්තරික මාර්ග ග්‍රාමීය ප්‍රදේශ වලට ව්‍යාප්ත නොවීම හා පවත්නා මාර්ග එකිනෙක සම්බන්ධ නොවීම මෙන්ම ඒවා නිසි ලෙස නඩත්තු නොකිරීම වැනි කරුණු මෙම ඉඩම් වල අව භාවිතය සඳහා හේතු වී ඇත.

මහව ප්‍රදේශයේ භෞතික යටිතල පහසුකම් ව්‍යාප්ත වීම සලකා බැලීමේදී මාර්ග පද්ධතිය ප්‍රදේශයේ අභ්‍යන්තර ප්‍රදේශ වෙත ව්‍යාප්ත නොවීමක් දක්නට ඇත. එසේ ව්‍යාප්තවී ඇති මාර්ග ඉතා අබලන් තත්වයක පවතින අතර (ප්‍රදේශය සහ මාර්ගයන්) මාර්ගයන්ගෙන් 80%ක් පමණ බොරළු මාවත් වේ. මෙසේ මාර්ග වල අභ්‍යන්තර ප්‍රදේශ වලට ව්‍යාප්ත නොවීම පවත්නා මාර්ග අවශ්‍යතා සඳහා ප්‍රමාණවත් නොවීම, මෙන්ම එම මාර්ග නිසි ලෙස නඩත්තු නොකිරීම පවත්නා මාර්ග එකිනෙක සම්බන්ධ නොවීම වැනි ගැටළු මෙහිදී දක්නට ලැබේ. අභ්‍යන්තර මාර්ග සංවර්ධනය කිරීම හා පවත්නා මාර්ග සම්බන්ධ කිරීම, ඒවා නඩත්තු කිරීම තුළින් ප්‍රදේශයේ ජීවන කටයුතු පහසු කිරීමට මහත් පිටුවහලක් වන අතර සංවර්ධන කටයුතු අභ්‍යන්තර ව්‍යාප්ත වීමටද හේතුවනු ඇත.

ජල සම්පාදන මණ්ඩලයේ දත්ත වලට අනුව ජල ඉල්ලුමට සාපේක්ෂව ජල සැපයුම ඉතා අඩු බව පැහැදිලි වේ. කිසිදු ආකාරයේ ජල සැපයුමක් නොමැති (ජල සම්පාදන මණ්ඩලයේ හා ප්‍රජාමූල ව්‍යාපෘති වශයෙන්) ප්‍රදේශ මෙහි පවතී. ප්‍රදේශයේ පවතින වියළි කාලගුණික තත්වයන්ට අනුව කාලීනව ඇතිවන ජල හිඟය ප්‍රදේශයට ප්‍රබල ගැටළුවක් වී ඇත.

ප්‍රදේශයේ පවතින උග්‍ර ජල ගැටළුව සම්බන්ධයෙන් සඳහන් කිරීමේදී මහව ප්‍රදේශයට ප්‍රධාන ජල මූලාශ්‍රයක් නොමැතිවීම මෙන්ම ප්‍රදේශයේ පවතින වියළි කාලගුණික තත්වය හේතු වී ඇත.



ප්‍රදේශයේ පානීය ජල අවශ්‍යතාවයෙන් 56% ක් පමණ සපුරාලීමට ජාතික ජල සම්පාදන මණ්ඩලයට හැකි වී ඇති බැවින් ඉතිරිව 44%ක් ජල අවශ්‍යතාවය සපුරාලීම සඳහා සුදුසු ජල යෝජනා ක්‍රමයක අවශ්‍යතාවය මූලිකව හඳුනා ගෙන ඇත.

ජල හිඟ පවතින ග්‍රාම නිලධාරී වසම්

- ❖ කෝන්වැව ලියනගම තලම්බුව
- ❖ උදාගම ඇඹෝගම තිස්නම්පලගම විලව

සිතියම අංක 3.1 ජල සැපයුම නොමැති ප්‍රදේශ

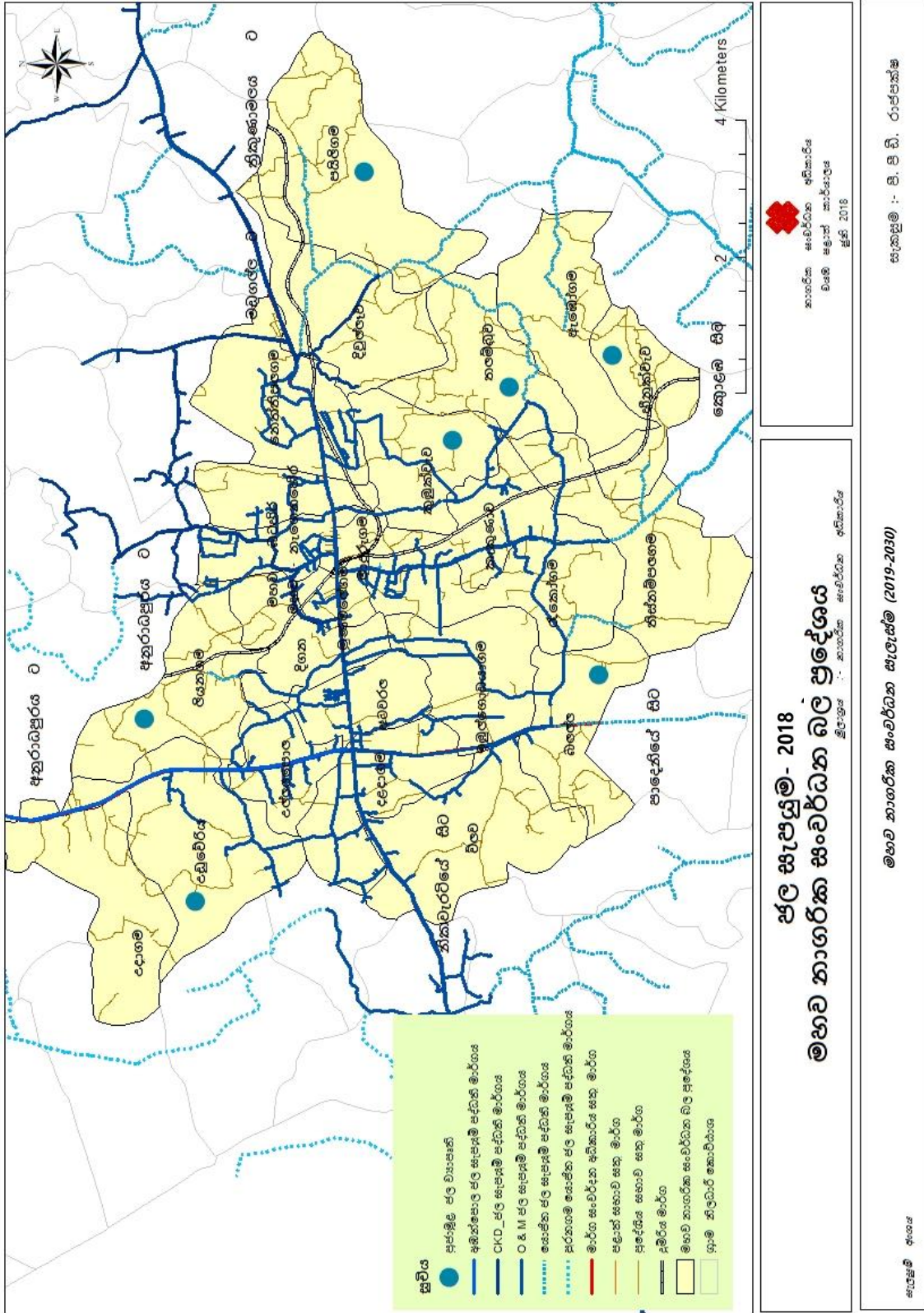



ඒ අනුව, නගරයේ පවත්නා සංවර්ධන විභවතාවයන් උපයෝගී කරගෙන නගරයට ප්‍රබල වශයෙන් බලපානු ලබන ගැටළු සඳහා විසඳුම් ලබාදෙමින් නගරය තුළ සැලසුම් සහගත සංවර්ධනයක් ව්‍යාප්ත කිරීමේ අවශ්‍යතාව පවතී.

අප්‍රමිතමාගේ අනුමැතිය





ගැසට් නිවේදනය



දෙවන කොටස



4 සැලසුම් පරාසය

- දැක්ම (Vision)
- දැක්ම ප්‍රකාශය
- අරමුණු
- පරමාර්ථ



4. සැලසුම් පරාසය (Planning frame work)

4.1 දැක්ම (Vision)

“කෘෂි ගොවිපොල රාජධානිය”

(The Agro farmstead Kingdom)

4.2 දැක්ම ප්‍රකාශය

මහව නගරයේ දත්ත විග්‍රහය හා සංවර්ධන විභවතාවයන් අධ්‍යයනය කිරීමෙන් පැහැදිලි වන්නේ මෙම ප්‍රදේශයේ ප්‍රධාන ආර්ථික සාධකය කෘෂි කර්මාන්තය මත පදනම් වී ඇති බවයි. එබැවින් කෘෂිකර්මාන්තය ප්‍රමුඛ කර ගත් ආර්ථික විභවතාවය උපයෝගී කරගෙන මෙම සංවර්ධන සැලැස්ම සකස් කර ඇත.

“කෘෂි ගොවිපොල රාජධානිය”

(The Agro farmstead Kingdom)

මෙහිදී “කෘෂි ගොවිපොල” යන්නෙන් අදහස් කරනු ලබන්නේ කෘෂිකර්මය පදනම් කරගත් ආර්ථික රටාවයි. එනම් වි වගාව, සත්ව පාලනය , හේන් වගාව, එළවළු පළතුරු ආදී වගාවන්ය. මෙම කෘෂිකාර්මික කටයුතු මගින් ජාතික ආර්ථිකයට 5%ක දායකත්වයක් ලබාදීමයි.

මොරගහකන්ද බහු කාර්ය වාරි ව්‍යාපෘතිය මගින් මහව ප්‍රදේශයේ පවත්නා වැව 300 සඳහා වයඹ ඇළ ව්‍යාපෘතිය මගින් ජල සම්පාදනය ලබා දීමට යෝජිතව ඇත. එමගින් ජල හිඟයට විසඳුමක් ලැබෙන අතර, ප්‍රදේශයේ පවතින භාවිතයට නොගන්නා සාරවත් ඉඩම් කෘෂිකාර්මික කටයුතු සඳහා යෙදවීමේ හැකියාව ලැබී ඇත.

“රාජධානිය” යනුවෙන් හඳුන්වනු ලබන්නේ ශ්‍රී ලංකාවේ 4 වන අග නගරය වශයෙන් ඓතිහාසිකව පෙර රජවරුන් මෙම රාජධානිය භාවිතාකොට ඇත. එබැවින් මෙම ප්‍රදේශය ඓතිහාසිකව මෙන්ම පුරාවිද්‍යාත්මක වටිනාකමකින් යුත් ප්‍රදේශයක් බව තහවුරු වේ. එසේම ප්‍රාග් ඓතිහාසික යුගයේ ගල් සොහොන් කොත් ස්ථානගත වීම නිසා මෙම ප්‍රදේශයේ එම යුගයේ පටන් ජනාවාස ප්‍රදේශයක් වශයෙන් පැවති බවට තහවුරු වී ඇත.

ඉහත සාධක මත කෘෂිකර්මාන්තය හා සංචාරක කටයුතු පදනම් කරගත් ප්‍රදේශයේ ප්‍රධාන නගරය වශයෙන් 2030 වන විට මහව නගර සංවර්ධය කිරීම මෙම සැලැස්මේ දැක්මයි.

2030 මහව නගර සංවර්ධන සැලැස්මට අනුව ප්‍රදේශයේ පවතින කෘෂි කාර්මික සංවර්ධන විභවතාවයන් ඔප්නැංවීම, පුරාවිද්‍යාත්මක හා සංස්කෘතික වටිනාකම ආරක්ෂා කිරීම හා එය ජනතාව අතර ප්‍රවලිත කිරීමට අවශ්‍ය සැලසුම් ඉදිරිපත් කිරීමද මෙහිදී සිදුකරනු ලබයි.

4.3 අරමුණු

මහව නගරය සංවර්ධනය කිරීම සඳහා යෝජිත දැක්ම සාක්ෂාත් කර ගැනීම සඳහා පහත අරමුණු සම්පූර්ණ කරලීම ප්‍රධාන වේ.





4.4 පරමාර්ථ

අරමුණ 01

නාගරික ආර්ථිකයට කෘෂි කාර්මික අංශයේ උපරිම දායකත්වය ලබාගැනීම.

පරමාර්ථ

1. වර්ෂ 2030 වන විට නව ආර්ථික මධ්‍යස්ථානයක් ස්ථාපිත කිරීමෙන් ප්‍රදේශයේ කෘෂිකාර්මික නිශ්පාදන සඳහා 100% ක් වෙළඳපල ප්‍රවේශයක් ලබාදීම.
2. 2022 වර්ෂය වන විට මොරගහකන්ද වාරිමාර්ග ව්‍යාපෘතියේ දායකත්වයෙන් ප්‍රදේශයේ පවතින කුඹුරු ඉඩම් 100% ක් (2000 හෙක්ටයාර්) ප්‍රමාණයක් වගාකිරීම.
3. ඉදිරි වර්ෂ 05 තුළ (2018 - 2023) වෘත්තීය අධ්‍යාපන මධ්‍යස්ථානයක් පිහිටුවීම මගින් කෘෂිකාර්මික අංශයේ පුහුණු හා තාක්ෂණික දැනුම සහිත ශ්‍රම බලකායක් නිර්මාණය කිරීම.

අරමුණ 02

පුරාවිද්‍යාත්මක, ඓතිහාසික හා දර්ශනීය ස්ථාන සංරක්ෂණය කිරීමත් සමඟ සංචාරක ආකර්ෂණය ඉස්මතු කිරීම

පරමාර්ථ

1. 2030 වර්ෂය වන විට යාපහුව රාජධානිය හා අනෙකුත් සංස්කෘතික උරුමයන් හා ස්ථාන වල අනන්‍යතාවය සුරක්ෂිත කිරීම සහ සංචාරක ආකර්ෂණය වර්ධනය කිරීම.

අරමුණ 03

දේශයේ අවශ්‍යතා සපුරාලීම සඳහා ප්‍රමාණවත් යටිතල පහසුකම් සැපයීම.

පරමාර්ථ

1. 2030 වර්ෂය වන විට කාර්යක්ෂම සහ සුරක්ෂිත ප්‍රවාහන ජාලයක් ඇති කිරීම සඳහා අවශ්‍ය අභ්‍යන්තර ප්‍රවේශ මාර්ග කි.මී. 30 ක් සංවර්ධනය කිරීම.
2. 2030 වර්ෂය වන විට මහව දුම්රිය මංසන්ධිය හේතුවෙන් ඇතිවන වාහන තදබදය අවම කිරීම සඳහා ගුවන් පාලමක් ඉදිකිරීම.
3. 2022 වර්ෂය වන විට දැදුරු ඔය ජලසම්පාදන ව්‍යාපෘතිය මගින් මහව නාගරික සහා බල ප්‍රදේශයේ ශ්‍රාම නිලධාරී වසම් 24 ක් සඳහා 100% ක ප්‍රමාණවත් පානීය ජල සැපයුමක් ලබාදීම.



5

ශක්තීන්, පුර්වලතා, අවිච්චා, තර්ජන
විශ්ලේෂණය හා තත්ව විශ්ලේෂණයේ
සාරාංශය
(අප්‍රභව විශ්ලේෂණය)

5. ශක්තීන්, දුර්වලතා, අවස්ථා, තර්ජන විශ්ලේෂණය හා තත්ව විශ්ලේෂණයේ සාරාංශය

5.1. අරමුණ - 01 - නාගරික ආර්ථිකයට කෘෂි කාර්මික අංශය දායකත්වය උපරිම කිරීම.



1. කෘෂි කාර්මික ඉඩම් බහුලව පැවතීම. (මුළු ඉඩම් ප්‍රමාණයෙන් 44.47%ක්)
2. ප්‍රදේශයේ කෘෂි නිෂ්පාදන තුළින් දළ දේශීය නිෂ්පාදනයට දායකත්වයක් ලබාදීම
3. කෘෂි කාර්මික අංශයට ජලය ලබාගත හැකි ජල රැඳවුම් ප්‍රදේශ බහුලව පැවතීම.
4. කෘෂි කාර්මික කටයුතු සඳහා යෝග්‍ය පසක් පැවතීම.
5. සමස්ථ ග්‍රම බලකායෙන් 40%ක සේවා නියුක්ති ප්‍රමාණයක් කෘෂි කර්මය ආශ්‍රිත කටයුතු වල නිරත වීම.
6. කෘෂිකාර්මික අංශය විවිධාංගීකරණය කිරීමට ඇති හැකියාව.



1. ක්‍රමවත් වාරි පද්ධතියක් නොමැති වීම
2. කාලීන දේශගුණික විපර්යාස හමුවේ කෘෂිකාර්මික කටයුතු විවිධාංගීකරණය නොකිරීම.
3. කෘෂි නිෂ්පාදන සඳහා දුර්වල වෙළඳපොල අවස්ථා පැවතීම.
4. වන සතුන් මගින් කෘෂිකාර්මික කටයුතු සඳහා තර්ජන එල්ලවීම.
5. කෘෂිකර්මාන්තය ආශ්‍රිත නව තාක්ෂණික දැනුම, පුහුණු ශ්‍රමය හා ප්‍රමාණවත් ග්‍රම බලකායක් නොමැති වීම.





1. වර්තමානයේ ක්‍රියාත්මක වන මොරගහකන්ද වාරිමාර්ග ව්‍යාපෘතිය
2. කාබනික පොහොර නිෂ්පාදනය හා ඒවා කෘෂි කාර්මික කටයුතු සඳහා යොදාගැනීමට අවස්ථාව පැවතීම.

අ



1. වියළි කාලගුණය

ආ

5.1.1. ශක්තීන්

I. කෘෂිකාර්මික ඉඩම් පැවතීම

ප්‍රදේශයේ සමස්ත ඉඩම් පරිහරණයෙන් 44.47% ක භූමි ප්‍රමාණයක් කෘෂිකාර්මාන්තය සඳහා වෙන්වී පැවතීම, හේතුවෙන් මහව නගරයේ ආර්ථිකය සංවර්ධනය කිරීම සඳහා ඉන් උපරිම දායකත්වයක් ලබාගත හැකිය.

වගු අංක 5.1 කෘෂිකාර්මික ඉඩම් පරිහරණය-මහව

භාවිතය		ප්‍රතිශතය
කුඹුරු		26.88%
වෙනත් කෘෂිකාර්මික ඉඩම්		
හේන්	3.48%	17.59
පොල්	5.31%	
වෙනත්	8.80%	
මුළු ගනන		44.47%

මූලාශ්‍රය - සම්පත් පැතිකඩ - 2016

මුළු ප්‍රමාණයෙන් 44.47% ක් කෘෂිකාර්මික කටයුතු සඳහා යෙදවී ඇති අතර ඉන් 26% (හෙක්ටයාර් 2000)ක් කුඹුරු වගාව සඳහා වෙන්වී ඇත.

වගු අංක 5.2 පළතුරු වගාව සඳහා යෙදවී ඇති භූමි ප්‍රමාණ

පළතුරු වගාව	භූමි ප්‍රමාණ (හෙක්)
දොඩම්	13.4
කෙසෙල්	149.6
අඹ	35
කජු	42
පැපොල්	39.4
දෙළුම්	4
පේර	6
අන්තෘසි	2.4
එකතුව	291.8

මූලාශ්‍රය - සම්පත් පැතිකඩ - 2016



වගු අංක 5.3 කෘෂිකාර්මික සංවර්ධනය සඳහා යොදාගත හැකි වෙනත් භූමි ප්‍රමාණයන්

භාවිතය	ප්‍රතිශතය
ලඳු කැලෑ	12.12%
ගෙවතු	22.22%
මුළු ගනන	34.34%

මූලාශ්‍රය - සමීපත් පැතිකඩ - 2016

තවදුරටත් කෘෂිකාර්මික සංවර්ධනය සඳහා යොදාගත හැකි භූමිය (ලඳු කැලෑ හා ගෙවතු) මුළු ඉඩම් වලින් 34%ක ප්‍රතිශතයක් වේ.

කෘෂිකාර්මික වගාවන්ට අමතරව මෙම ප්‍රදේශයේ සත්ව පාලන කටයුතුද සිදුකරනු ලබයි. ඒ අනුව, මහව ප්‍රදේශය තුළ සත්ව පාලන කටයුතු පිළිබඳව පහත වගුවෙන් දැක්වෙන අතර කුකුළන් සහ ගවයන් ඇති කිරීම සඳහා වැඩි ප්‍රවණතාවක් පවතින බව පැහැදිලි වේ.

වගු අංක 5.4 සත්ව පාලනය

වර්ගය	ගොවිපොලවල් ගණන
කුකුළන්	578
ගවයින්	2755
ඌරන්	33
එළවන්	147
එකතුව	3513

මූලාශ්‍රය - සමීපත් පැතිකඩ - 2016

ඉහත කෘෂිකර්මාන්තය හා බැඳී ශක්තීන් අනුව මෙම ප්‍රදේශය කෘෂිකාර්මික වශයෙන් සංවර්ධනය කළ හැකි බවත්, එය නාගරික ආර්ථිකය ශක්තිමත් කිරීමට උපරිම වශයෙන් දායක කර ගත හැකි බවත් තහවුරු වේ.

සිතියම් අංක -5.1 මහල නගරික බල ප්‍රදේශයේ කෘෂිකාර්මික ඉඩම් පරිහරණය

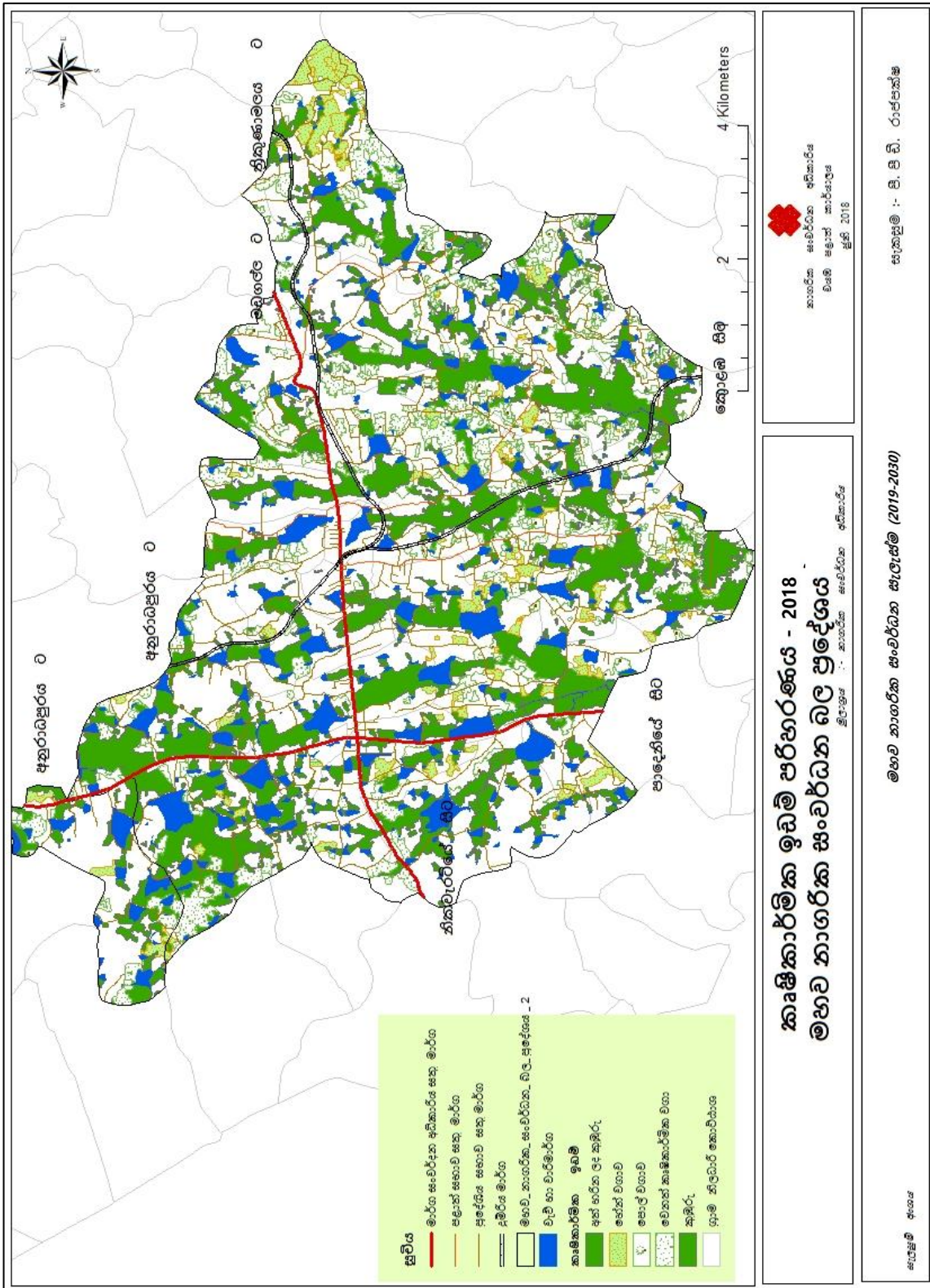



II. ප්‍රදේශයේ කෘෂි නිෂ්පාදන තුළින් දළ දේශීය නිෂ්පාදනයට ලබාදෙනු ලබන දායකත්වය.

මහව ප්‍රදේශයේ කෘෂිකාර්මික නිෂ්පාදන තුළින් දළ ජාතික නිෂ්පාදනයට ලබාදෙන දායකත්වය, මහව නගර සංවර්ධනය උපරිම කිරීමේ අරමුණ ඉටුකිරීමේ ලා වැදගත් වේ.

මෙහිදී 2016 මහ බැංකු වාර්තාවට අනුව මහව ප්‍රදේශයේ වී වගාව තුළින් දළ ජාතික නිෂ්පාදනයට ලබාදුන් දායකත්වය 2.31%කි. එමෙන්ම අතුරු බෝග වගාව තුළින් (මු, කවිපි, රටකපු, සියඹලා හා අනෙකුත් ධාන්‍ය වර්ග) 3% ක්ද පළතුරු නිෂ්පාදනයෙන් (අන්නාසි, කෙසෙල්, අඹ, කපු) 3% ක්ද සත්ව පාලන නිෂ්පාදන තුළින් 1% ක දායකත්වයක්ද ලබාදෙන ලදී. ඒ අනුව මහව ප්‍රදේශයේ කෘෂි කර්මාන්තය ජාතික මට්ටමින් කෘෂි ආර්ථිකය ශක්තිමත් කිරීමට දායකත්වය ලබාදී ඇති බව පැහැදිලි වේ.

මූලාශ්‍රය - මහ බැංකු වාර්තාව - 2016

III. කෘෂි කාර්මාන්ත අංශයට ජලය ලබාගත හැකි ජල රැඳවුම් ප්‍රදේශ බහුලව පැවතීම.

මුළු භූමි ප්‍රමාණයෙන් 9.46%ක් ජල රැඳවුම් ප්‍රදේශ ලෙස වෙන්වී තිබීම, මහව ප්‍රදේශයේ කෘෂි ආර්ථිකය ශක්තිමත් කිරීම කෙරේ බලපාන තවත් සාධකයකි. මේ අනුව, මහව නාගරික සංවර්ධන අධිකාරී බල ප්‍රදේශය තුළ වැව් 314 ක්ද අමුණු 19 ක්ද වගා ලීම් 175 ක්ද පිහිටීම මෙහිලා වැදගත් වේ. (ඇමුණුම් අංක 02)

සිතියම අංක 5.2 මහව නගරික බල ප්‍රදේශයේ ජලාශ හා කුඹුරු ඉඩම්

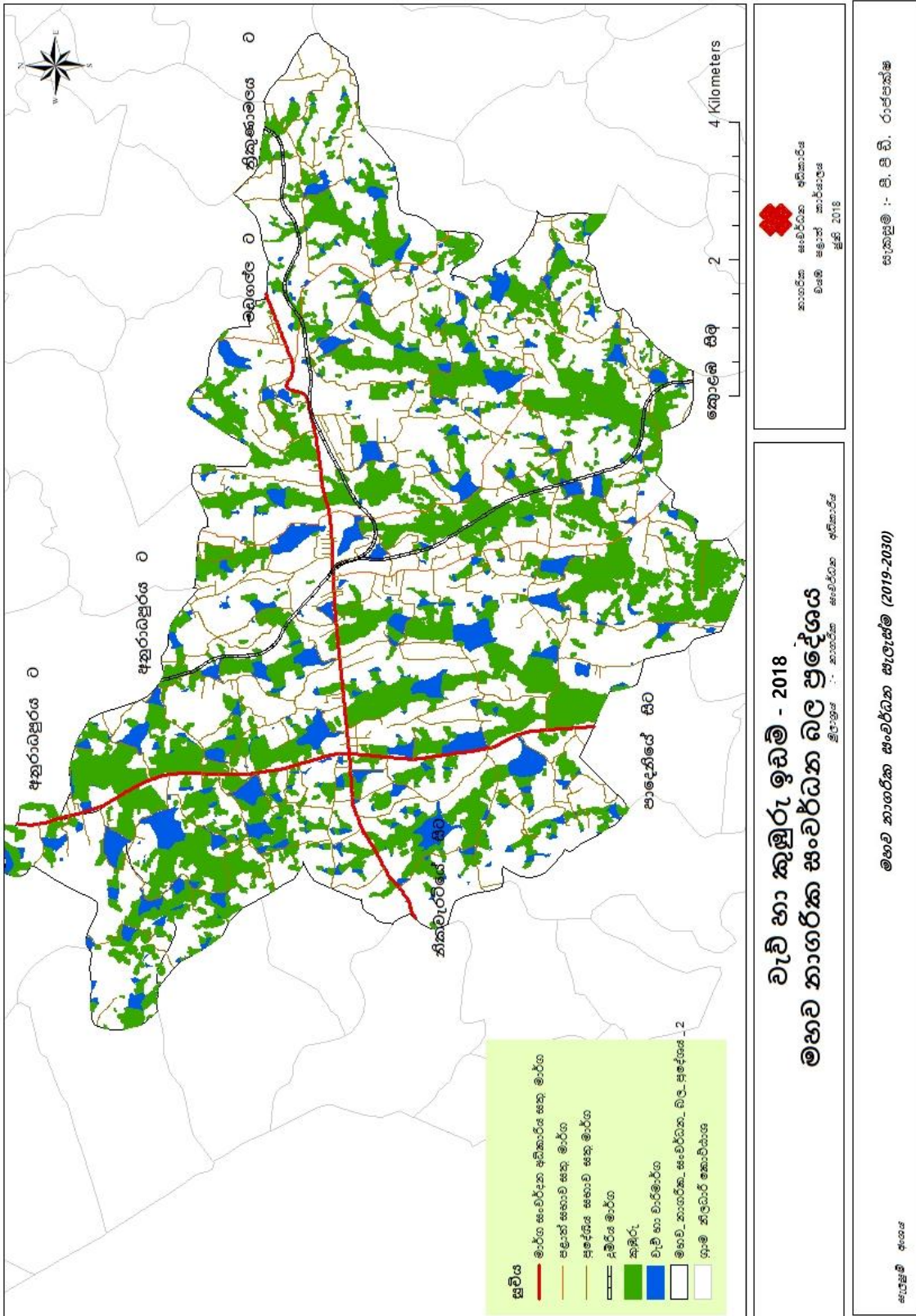



IV. කෘෂි කාර්මික කටයුතු සඳහා යෝග්‍ය පසක් පැවතීම.

මෙම කලාපය තුළ රතු කහ පොඩිසෝල් පස පවතී (Red and Yellow Podzol soil) මෙය කෘෂි කාර්මය සඳහා වඩාත් යෝග්‍ය පසක් වේ.

5.1 රූපය- පාංශු සිතියම ශ්‍රී ලංකාව

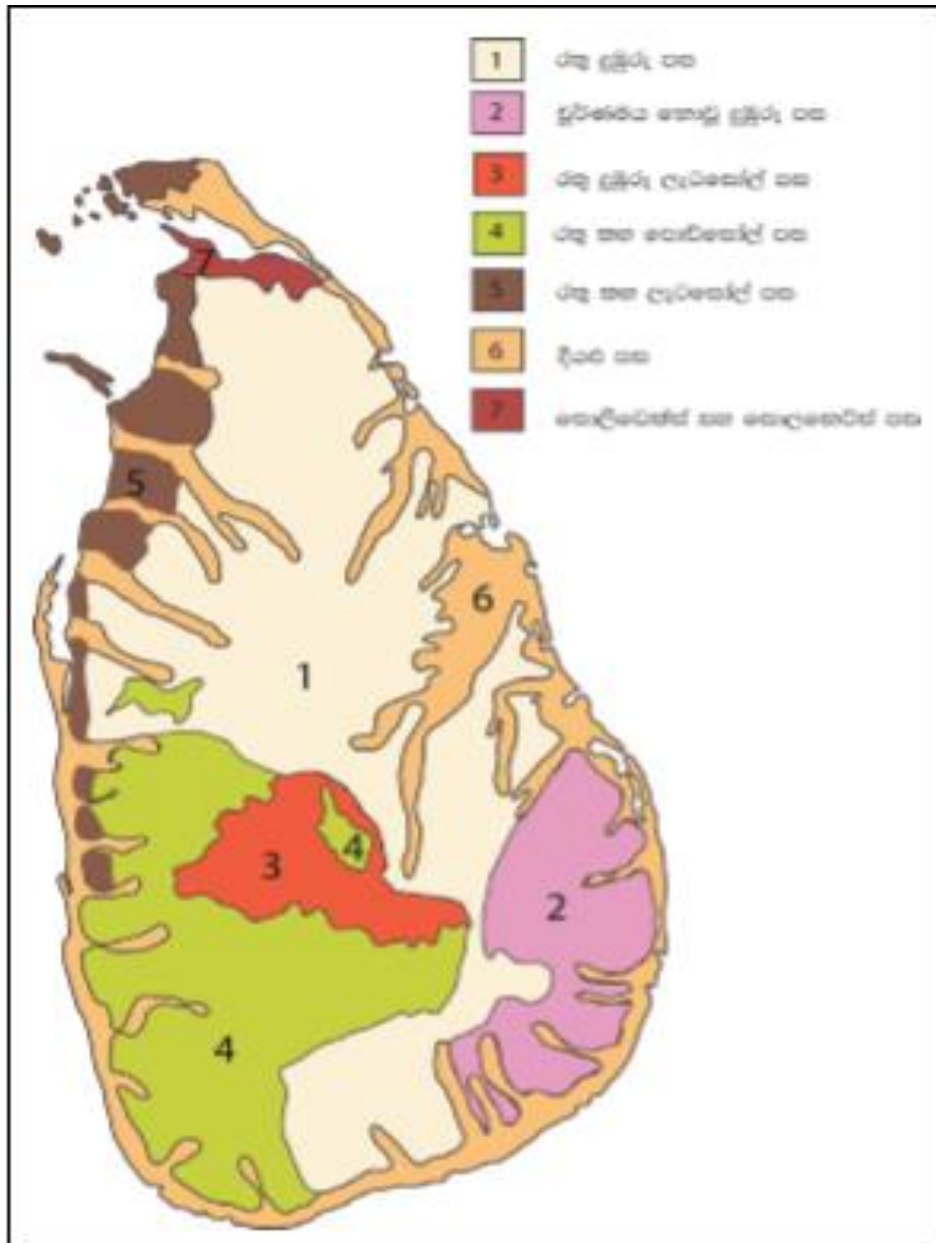

2.1 සිතියම - ශ්‍රී ලංකාවේ පස් වර්ග ව්‍යාප්තිය

මූලාශ්‍රය - ඇට්ලස් සිතියම පොත -2016

V.සමස්ත ශ්‍රම බලකායෙන් 40 % ක සේවා නියුක්ති ප්‍රමාණයක් කෘෂි කර්මය ආශ්‍රිත කටයුතු වල නිරත වීම.

මහව නාගරික සංවර්ධන අධිකාරි බල ප්‍රදේශය තුල සිටින මුළු ශ්‍රම බලකායෙන් 40%ක ප්‍රමාණයක් කෘෂි කර්මාන්තය ආශ්‍රිත කටයුතු වල නිරතවීම දක්නට ලැබේ.

රූපය 5.2- ශ්‍රම බලකාය

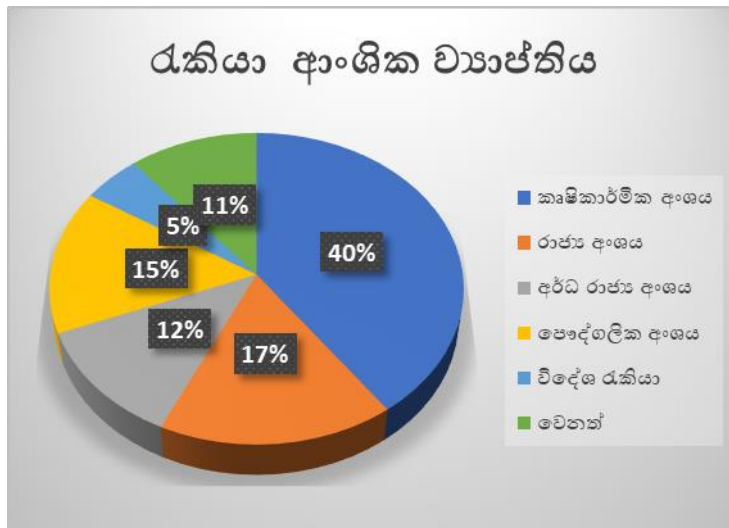

මූලාශ්‍රය - සම්පත් පැතිකඩ - 2016

පහත වගු සටහන මගින් පෙන්නුම් කරනුයේ 2016 වර්ෂය වන විට මහව ප්‍රදේශයේ කෘෂි කර්මාන්තය තම මූලික ජීවනෝපාය කරගත් පවුල් සංඛ්‍යාවය.

වගු අංක 5.5 කෘෂි කර්මයේ නිරත පවුල් සංඛ්‍යාව - මහව ප්‍රාදේශීය සභා බල ප්‍රදේශය

කෘෂිකාර්මික කටයුතු	පවුල් සංඛ්‍යාව
පළතුරු වගාව	430
කුඹුරු	654
එළවළු වගාව	146
සත්ව පාලනය	352
එකතුව	1582

මූලාශ්‍රය - සම්පත් පැතිකඩ- 2017

මෙයින් පැහැදිලි වනුයේ කෘෂි ආර්ථිකය ශක්තිමත් කිරීමට අවශ්‍ය ශ්‍රම බලකායක්ද මෙම ප්‍රදේශය තුළම නිර්මාණය වී ඇති බවයි.



VI. කෘෂිකාර්මික අංශය විවිධාංගීකරණය කිරීමට ඇති හැකියාව.

කාලීන දේශගුණික රටාව අනුව කෘෂිකාර්මික අංශය විවිධාංගීකරණය කිරීමට ප්‍රදේශයේ පවතින නැඹුරුව මෙම ප්‍රදේශයේ කෘෂිකාර්මික අතින් පෝෂණය වූ නගරයක් වශයෙන් සංවර්ධනය කිරීමට ඇති හැකියාව පෙන්නුම් කරනු ලබන තවත් සාධකයකි.

වර්ථමානය වන විට මෙම ප්‍රදේශයේ පවතින කාලීන දේශගුණික රටාවට අනුව කෘෂිකාර්මික විවිධාංගීකරණය මඟව ප්‍රදේශයේ සුළු වශයෙන් දක්නට ලැබේ.

උදා : මල් වගාව, මීමැසි පාලනය, සත්ත්ව පාලනය හා ගෙවතු වගාව සිදුකිරීම.

මූලාශ්‍රය - ගොවිජන සේවා දෙපාර්තමේන්තුව - කුරුණෑගල - 2017

5.1.2. උප්වලනා

I. ක්‍රමවත් වාරි පද්ධතියක් නොමැති වීම

මෙම ප්‍රදේශයේ කෘෂිකාර්මික කටයුතු සඳහා ජලය ලබාගත හැකි වැව් 314 ක් පිහිටා ඇති නමුත් ඒ සඳහා ක්‍රමවත් වාරි මාර්ග පද්ධතියක් නොමැති වීම කෘෂිකාර්මික අංශයේ සංවර්ධනය අඩාල වීමට බලපාන මූලික ගැටලුවක් වේ. මෙම ප්‍රදේශයේ ජල රැඳවුම් ප්‍රදේශ ලෙස වැව් 314 ක් පිහිටා තිබුණද ඩෙම් සඳහා ජලය සැපයිය හැකි ප්‍රධාන මූලාශ්‍රයක් නොමැති වීම මත වියලී දේශගුණය හමුවේ මෙම වැව් සශ්‍රීක නොවේ.

සිතියම් අංක 5.3 මහව කලාපයේ වැව්

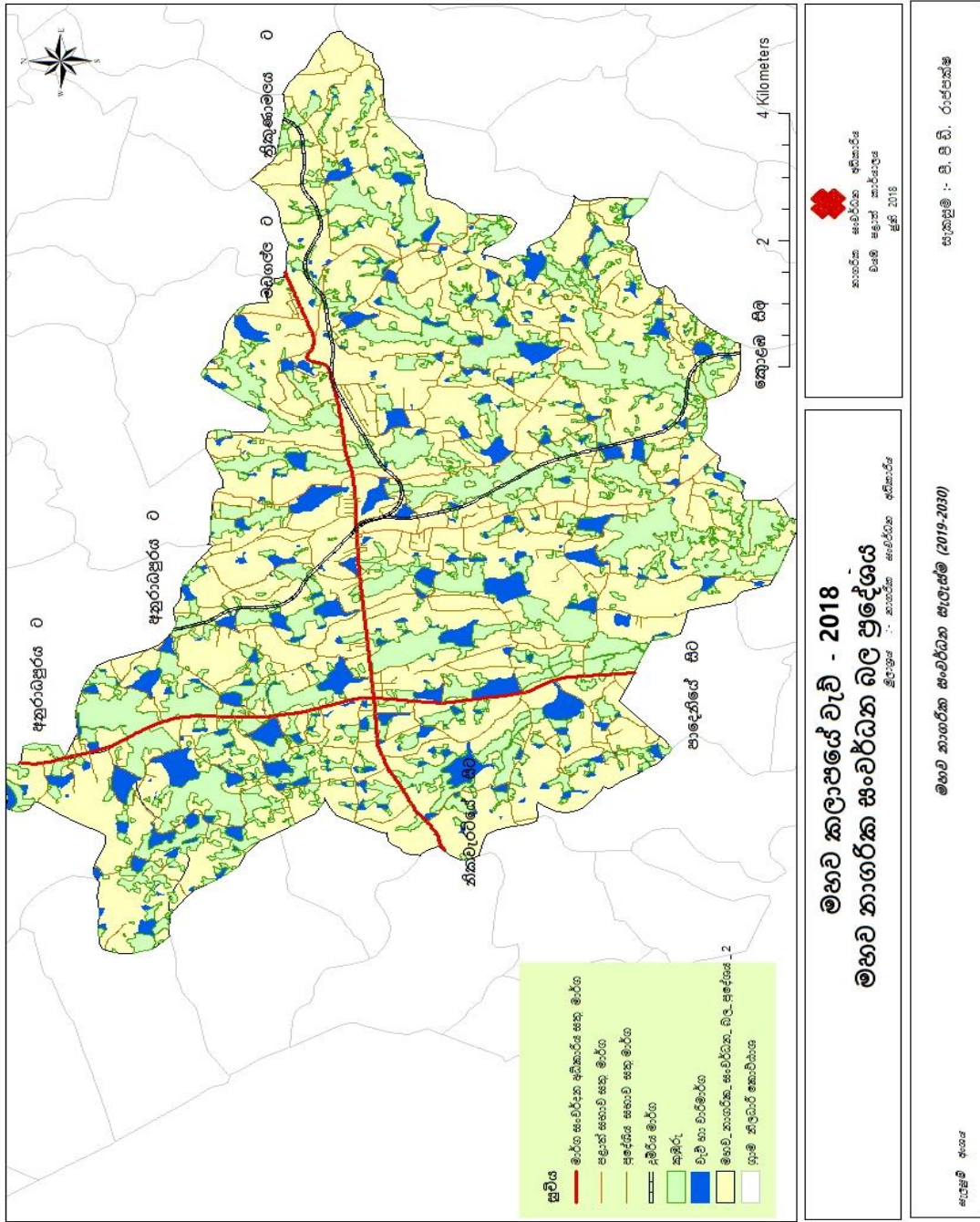



II. කාලීන දේශගුණික විපර්යාස හමුවේ කෘෂිකාර්මික කටයුතු විවිධාංගීකරණය නොකිරීම.

III. කෘෂි නිෂ්පාදන සඳහා පවතින වෙළඳපොළ අවස්ථා දුර්වල මට්ටමක පැවතීම.

ප්‍රදේශයේ කෘෂි නිෂ්පාදන අලෙවි කරගැනීම සඳහා දියුණු වෙළඳපොළක් නොමැති වීම නිසා කෘෂි නිෂ්පාදන වලින් වැඩි ප්‍රතිශතයක් විනාශ වීම මෙන්ම පවත්නා අස්වැන්න අලෙවි කර ගැනීම සඳහා කුරුණෑගල, තඹුත්තේගම, කොළඹ, දඹුල්ල යන නගර කරා යාමට සිදුවේ. මෙම හේතුව මත ප්‍රදේශයේ ගොවීන් කෘෂිකර්මාන්තය අතහැර වෙනත් රැකියාවන් සඳහා යොමුවීම දක්නට ලැබේ.

IV. වන සතුන් මගින් කෘෂිකාර්මික කටයුතු සඳහා ඵලදාවන හර්ජන

මහව ප්‍රාදේශීය සභා බල ප්‍රදේශයේ සිතියමෙන් දක්වා ඇති ප්‍රදේශ වල උග්‍ර වශයෙන් වල් අලි තර්ජන පවතින අතර අනෙකුත් ප්‍රදේශ වල ද සුළු වශයෙන් හෝ මෙම ගැටලු පවතී. ප්‍රධාන වශයෙන් මැඩියාව, රොලව, ඇතව, විලව හා නෙත්තිපලගම යන ග්‍රාම නිලධාරී වසම් අලි උවදුර පවතින ප්‍රදේශ ලෙස දැක්විය හැකිය. (සිතියම් අංක 05) මෙම ප්‍රදේශ අග්‍රිතව කෘෂිකාර්මික ඉඩම් බහුලව ව්‍යාජතව පවතී. නමුත් මෙම කෘෂි ඉඩම් සංවර්ධනය කිරීමට බලපාන ප්‍රධාන ගැටළුව වන්නේ වල් අලි තර්ජන පැවතීමයි.

2012 වර්ෂයේ සිට 2017 වර්ෂය දක්වා කාල රාමුව තුළ වල් අලි මගින් කෘෂි වගාවන්ට සිදුවී ඇති හානිය පහත වගුව මගින් පෙන්වුම් කෙරේ.

වගු අංක 5.6 වන සතුන් මගින් කෘෂිකාර්මික කටයුතු සඳහා ඵලදාවන හර්ජන

වර්ෂය	කෘෂි දේපල වලට සිදුකරන ලද හානි
2012	15
2013	10
2014	16
2015	25
2016	15
2017	21

මූලාශ්‍රය - වන ජීවී දෙපාර්තමේන්තුව 2017- කුරුණෑගල

සිතියම් අංක 5.4 අලි උවදුරු පවතින ප්‍රදේශ

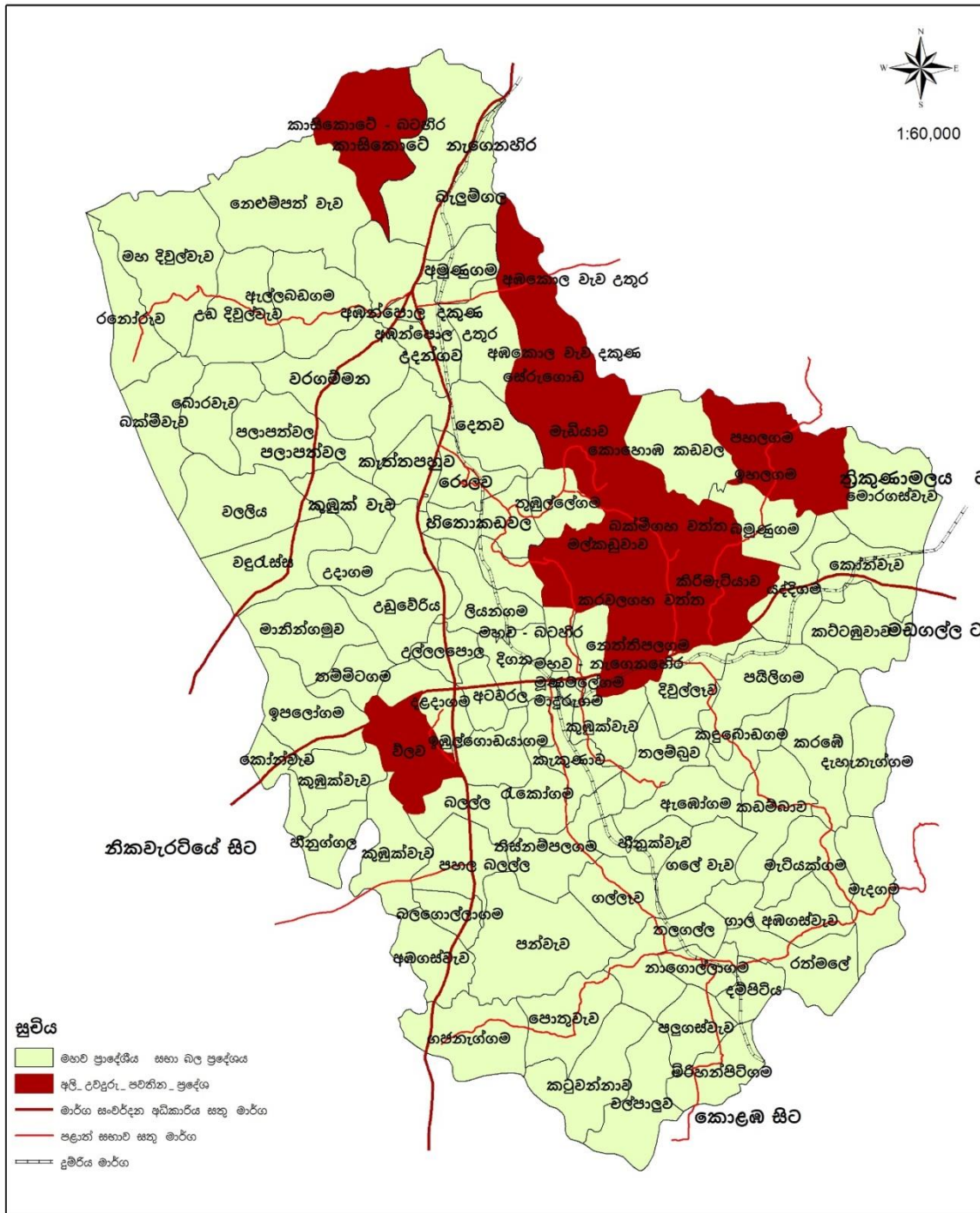

අලි උවදුරු පවතින ප්‍රදේශ

මූලාශ්‍රය :- වන ජීවී දෙපාර්තමේන්තුව - කුරුණෑගල 2017

නාගරික සංවර්ධන අධිකාරිය
වයඹ පළාත් කාර්යාලය
ජූනි -2018

මහව නාගරික සංවර්ධන සැලැස්ම (2019-2030) සැකසුම :- ඒ. ජී. ඩී. රාජපක්ෂ

සැලැස්ම අංශය



V. කෘෂිකර්මාන්තය ආශ්‍රිත නව තාක්ෂණික දැනුම හා ප්‍රමාණවත් ශ්‍රම බලකායක් නොමැති වීම

මෙම ප්‍රදේශය තුළ ප්‍රධාන ආර්ථිකය කෘෂිකර්මාන්තය වුවත්, වියළි දේශගුණික තත්වය හමුවේ එම කාල වලදී ගොවීන් වගා කිරීම නවතා දමනු ලබයි. 2016 මහව සම්පත් පැතිකඩ වාර්ථාවට වියළි දේශගුණය හේතුවෙන් යල කන්නයේ වගා කර නැති කුඹුරු ප්‍රමාණය හෙක්ටයාර් 1160කි. (මුළු කුඹුරු ඉඩම් ප්‍රමාණය හෙක්ටයාර් 2000 කි) මෙම කුඹුරු පුරන් වූ කුඹුරු ලෙස පැවති අතර, ගොවීන් තම කටයුතු වලින් ඉවත් වීමට පහත හේතු ප්‍රබලව බලපා ඇත.

- නිසි ජල කළමනාකරණයක් නොමැති වීම.
- බෝග විවිධාංගීකරණය පිළිබඳ ඔවුන් තුළ නිසි දැනුමක් නොමැති වීම.
- ඒ සඳහා අවශ්‍ය ගුණාත්මක බීජ නොමැති කම.
- තාක්ෂණික දැනුම හිඟකම.

එමෙන්ම, මෙම ප්‍රදේශය තුළ සත්ව පාලනය දියුණු කිරීම ආශ්‍රිතවද පහත සඳහන් ගැටළු පවතී.

- අභිජනන ද්‍රව්‍ය හිඟකම
- ගව ආහාර හිඟකම
- සත්ව පාලනය සඳහා අවශ්‍ය පුහුණු හා තාක්ෂණික දැනුමෙන් යුතු ශ්‍රමිකයන් නොමැතිවීම

මූලාශ්‍රය : සම්පත් පැතිකඩ 2017

ඒ අනුව, මෙම නගරයේ ආර්ථිකය කෘෂි කාර්මික වශයෙන් ශක්තිමත් කිරීමේදී ඉහත දුර්වලතා ගැටළු වශයෙන් පවතින බව පැහැදිලි වේ.

5.1.3. අවස්ථා

I. වර්තමානයේ ක්‍රියාත්මක වන මොරගහකන්ද වාරිමාර්ග ව්‍යාපෘතිය

මහව ප්‍රදේශයේ කෘෂිකාර්මික සංවර්ධනය ඉහල මට්ටමකට වර්ධනය කිරීමට එහි දායකත්වය නාගරික ආර්ථිකයේ වර්ධනය උපරිම කිරීමටත් පවතින ප්‍රධාන අවස්ථාව ලෙස වයඹ ඇළ ව්‍යාපෘතිය දැක්විය හැකිය. මහවැලි සංවර්ධන හා පරිසර අමාත්‍යාංශය මගින් සිදුකරනු ලබන මෙම ව්‍යාපෘතියෙන් මහව ප්‍රදේශයේ කුඩා වැව් සියල්ලටම ජලය ලබාදීමට යෝජිතය.

රූපය 5.3- මහවි භාර සංවර්ධන වැඩසටහනේ වාරිමාර්ග ව්‍යාපෘතිය

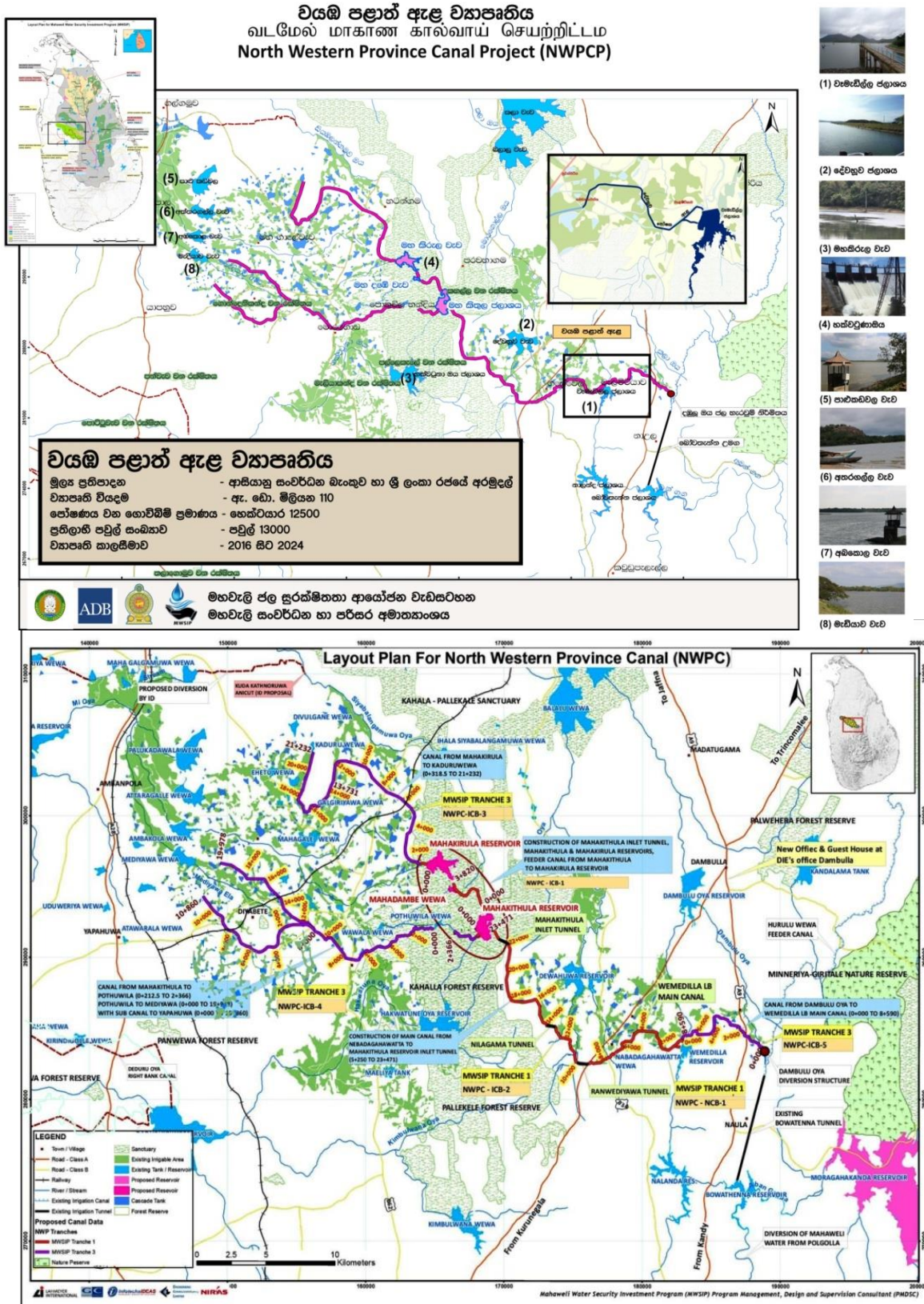

මූලාශ්‍රය - මහවිලි සංවර්ධන හා පරිසර අමාත්‍යාංශය -2017



II. කාබනික පොහොර නිෂ්පාදනය හා ඒවා කෘෂිකාර්මික කටයුතු සඳහා යොදාගැනීමට අවස්ථාව පැවතීම.

දැනට මහව ප්‍රාදේශීය සභා බල ප්‍රදේශයේ සියෝදාගම ප්‍රදේශයේ පවතින කසළ ප්‍රතිචක්‍රීකරණය ව්‍යාපෘතිය මගින් කාබනික පොහොර නිෂ්පාදනය හා අලෙවිය සිදුකරන බැවින් ඒවා කෘෂි කර්මාන්තය සඳහා යොදාගැනීමේ හැකියාව ඇත.

රූපය 5.4 කසළ ප්‍රතිචක්‍රීකරණය ව්‍යාපෘතිය



මූලාශ්‍රය - ඡායාරූපකරණය:- පී.පී.ඩී. රාජපක්ෂ , 2017- දෙසැම්බර

5.1.4. හර්ජන

I. වියළි කාලගුණය

මහව ප්‍රදේශයට බලපාන වියළි දේශගුණය, කෘෂිකාර්මික අංශයේ සංවර්ධනය අඩාල වීමට බලපාන තර්ජනාත්මක ගැටළුවකි. ඒ අනුව, මහව ප්‍රදේශයේ උපරිම වාර්ෂික උෂ්ණත්වය සේලිසියස් අංශක 29ක් වන අතර වාර්ෂික සාමාන්‍ය වර්ෂාපතනය මි.මී. 700කි. මෙම වියළි කාලගුණය මත 2016,2017 වර්ෂ තුළදී මහව ප්‍රදේශයේ වී වගාව සිදුකර ඇත්තේ එක් කන්නයකදී පමණි. එහිදී ලැබී ඇත්තේ අවම අස්වනු ප්‍රමාණයකි. එමෙන්ම වියළි කාලවලදී තෘණ වගාව විනාශ වීම නිසා සත්ව පාලනය නිසියාකාරව සිදුකිරීමට නොහැකියාව පවතී.

5.2. අරමුණු - 02 පුරාවිද්‍යාත්මක, ඓතිහාසික හා දර්ශනීය ස්ථාන මෙන්ම පරිසර සංවේදී ස්ථාන සංරක්ෂණය කිරීම.

- 01. ඓතිහාසික හා පුරාවිද්‍යාත්මක උරුමයන් පැවතීම.
- 02. ප්‍රදේශයේ පවතින සුන්දර ස්ථාන.
- 03. සංස්කෘතික වටිනාකම.(කලාපයට ආවේනික දේශීය වෛද්‍ය ප්‍රතිකාර ක්‍රම හා දේශීය සටන් කලාව)
- 04. සුගම ප්‍රවාහන ජාලයක් පැවතීම. (මහව දුම්රිය මංසන්ධිය හා අනුරාධපුර - කුරුණෑගල, නිකවැරටිය මඩගල්ල මාර්ග පද්ධතිය පිහිටා තිබීම.



ශ

- 01. සංචාරක කර්මාන්තය සඳහා අවශ්‍ය භෞතික සමාජීය හා අපරව්‍යුහ පහසුකම් වල හිඟ බව.
- 02. ප්‍රකට නොවූ පුරාවිද්‍යාත්මක හා ඓතිහාසික ස්ථාන පැවතීම.
- 03. සංචාරක ආකර්ශන ස්ථාන නිසි පරිදි කළමනාකරණය හා නිසි පරිදි නඩත්තු නොකිරීම.



උ

- 01. ප්‍රදේශයේ සංචාරක ආකර්ශනය වැඩිකිරීම උදෙසා වර්තමානයේ පවතින විදේශීය, පෞද්ගලික අංශයේ දායකත්වය
- 02. ප්‍රදේශයේ පවතින සංස්කෘතික වටිනාකම ඔප්නැංවීම සඳහා ක්‍රියාත්මක වෙමින් පවතින සංවර්ධන ව්‍යාපෘති. (උදාහරණ - මහව නාගරික ප්‍රදේශයේ ක්‍රියාත්මක වෙමින් පවතින සම්ප්‍රදායික අංගම්පොර ක්‍රීඩා පුහුණු කිරීමේ මධ්‍යස්ථානය).



අ

- 1. වියළි කාලගුණය



භ



5.2.1. ශක්තීන්

I. ඓතිහාසික හා පුරාවිද්‍යාත්මක උරුමයන් පැවතීම

රූපය 5.5 යාපහුව රාජධානිය



මූලාශ්‍රය: https://www.google.lk/search?q=yapahuwa+kingdom&rlz=1C1GCEA_enLK808LK808&source=Inms&tbm=isch&sa=X&vd=0ahUKewiUgovLyrLeAhUVS48KHeO8AmsQ_AUIDigB&biw=1360&bih=657

මුහුදු මට්ටමේ සිට උසින් අඩි 300ක් පමණ වූ ද ගොඩබිමේ සිට උසින් අඩි 400ක් පමණ ඉක්ම වූද පාෂාණ උද්ගතය කේන්ද්‍ර කොටගෙන බිහිවූ යාපහුව ආරක්ෂිත රාජධානිය මහව ප්‍රදේශයට ඓතිහාසික හා පුරාවිද්‍යාත්මක වටිනාකම එක්කරන ප්‍රධාන සාධකයයි. වර්ථමානයේ මෙම ස්ථානය දෙස් විදෙස් සංචාරකයින්ගේ ආකර්ශණීය ස්ථානයක් බවට පත්ව ඇත. මෙම ස්ථානය නැරඹීමට විශේෂ පොහොය දින වලදී පැමිණෙන දෙස් විදෙස් සංචාරකයින්ගේ ප්‍රමාණය 100,000 ඉක්මවන අතර සාමාන්‍ය පොහොය දිනවලදී එම ප්‍රමාණය 10,000ක් පමණ වේ.

මූලාශ්‍රය : සංචාරක මණ්ඩලය - 2017

II. ප්‍රදේශයේ පවතින සුන්දර ස්ථාන

දැදුරු ඔය ජලාශය, මුණමලේ වැව, මැද වැව වැනි දර්ශනීය ජලාශ පිහිටා තිබීමද මෙම ප්‍රදේශය සංචාරක ආකර්ශනීය ප්‍රදේශයක් ලෙස සංවර්ධනය කිරීමට තිබෙන ප්‍රධාන සාධකයන් වේ.

රූපය 5.6 ප්‍රදේශයේ පවතින සුන්දර ස්ථාන



මැද වැව (Meda Wawa)



ඔුනමලේගම වැව



දුරුරු ඔයජලාශය

මූලාශ්‍රය - ඡායාරූපකරණය:- පී.පී.ඩී.රාජපක්ෂ , 2017-



III. සංස්කෘතික වටිනාකම

- දේශීය ආයුර්වේද ප්‍රතිකාර ක්‍රමය

රූපය 5.7 ප්‍රදේශයේ පවතින දේශීය ආයුර්වේද ක්‍රමය



මූලාශ්‍රය -

https://www.google.lk/search?rlz=1C1GCEA_enLK808LK808&biw=1360&bih=657&tbm=isch&sa=1&ei=9KPaW6yfOMaDvQSN3YaoAw&q=ayuruwedic+treatment+paradise+hotel&oq=ayuruwedic

ප්‍රදේශයේ පවතින පාරම්පරික දේශීය වෛද්‍ය ක්‍රමය ප්‍රගුණ වූ වෛද්‍ය ප්‍රතිකාර මධ්‍යස්ථාන ෫෪ක් මඟව ප්‍රදේශය පුරා පැතිර පැවතීම මෙහිලා වැදගත් වේ.

- ❖ ආයුර්වේද වෛද්‍ය මධ්‍යස්ථාන- 01
- ❖ පෞද්ගලික ආයුර්වේද වෛද්‍ය මධ්‍යස්ථාන - 68

- අංගම්පොර සටන් කලාව- (Angampora Fighting Art)

රූපය 5.8 ප්‍රදේශයේ පවතින අංගම්පොර සටන් කලාව



මූලාශ්‍රය -

https://www.google.lk/search?rlz=1C1GCEA_enLK808LK808&biw=1360&bih=657&tbm=isch&sa=1&ei=9KPaW6yfOMaDvQSN3YaoAw&q=ayuruwedic+treatment+paradise+hotel&oq=ayuruwedic

ප්‍රදේශයේ පවතින සංස්කෘතික වටිනාකමද මෙම ප්‍රදේශයට සංචාරක ආකර්ශනය වර්ධනය කර ගැනීමට බලපාන ප්‍රධාන සාධකයකි. දේශීය අංගම්පොර සටන් කලාව ප්‍රගුන කළ ජනතාවක් ප්‍රදේශයේ සිටීමත් එම කලාව දේශීය විදේශීය සංචාරකයින් වෙත ප්‍රවලිත කිරීම සඳහා දායක වීමත් මෙම ප්‍රදේශයට සංචාරක ආකර්ශනය තවදුරටත් වර්ධනය කරන්නකි.

IV. සුගම ප්‍රවාහන ජාලයක් පැවතීම, මහව දුම්රිය මංසන්ධිය හා අනුරාධපුර - කුරුණෑගල, නිකවැරටිය මඩගල්ල මාර්ග පද්ධතිය පිහිටා තිබීම

ප්‍රධාන මාර්ගයන්හි සෘජු ප්‍රවේශය කුරුණෑගල සිට අනුරාධපුරය දක්වා විහිදී ඇති අතර දුම්රිය මාර්ග ප්‍රවේශය කොළඹ, යාපනය හා ත්‍රිකුණාමලය දක්වා විහිදී ඇත. මෙලෙස සුගම ප්‍රවාහන ජාලයක් පැවතීම මෙම ප්‍රදේශයේ සංචාරක ව්‍යාපාරය දියුණු කරන්නකි.

(සිතියම් අංක 08)



5.2.2. උර්වලතා

I. සංචාරක කර්මාන්තය සඳහා අවශ්‍ය භෞතික සමාජයීය හා අපරව්‍යුහ පහසුකම් වල හිඟ බව

- ජල සැපයුම

තලම්බුව හා ඇඹෝගම යන ග්‍රාම සේවා වසම් තුළ පුරාවිද්‍යාත්මක හා ඓතිහාසික ස්ථාන ව්‍යාප්තව ඇති අතර සංචාරකයින්ට පහසුකම් සැපයිය හැකි පරිදි ජල සම්පාදනය ව්‍යාප්තව නොතිබීම මෙම ප්‍රදේශයේ සංචාරක කර්මාන්තය අඩාල වීමට බල ප්‍රධාන හේතු වී ඇත.(සිතියම් අංක-10)

- ප්‍රවාහනය පහසුකම්

පුරාවිද්‍යාත්මක ස්ථාන	මාර්ගය	පළල	තත්වය
කොන්ඩදේණිය ගල් සොහොන්කොන් පිහිටි පුරාවිද්‍යාත්මක ස්ථානය	කොන්ඩදේණිය පන්සල් පාරට සම්බන්ධවන අතුරු මාර්ගය	අඩි 15	බොරළු මාර්ගයකි

- හෝටල් හා ආපනශාලා, නවාතැන් පහසුකම්

එක් ප්‍රධාන තරු පහේ හෝටලය පමණක් පවතී. ඊට අමතරව කුඩා නිවාස නවාතැන්පොලවල් ලෙස පරිවර්ථනය කර සංචාරකයින්ට නවාතැන් පහසුකම් සපයනු ලැබේ.

බැංකු හා මූල්‍ය පහසුකම් , සංචාරක කර්මාන්තය සඳහා මග පෙන්වන තොරතුරු මධ්‍යස්ථාන යාපහුව පුරාවිද්‍යාත්මක ස්ථානය ආශ්‍රිතව ව්‍යාප්තව නොමැත.

II. ප්‍රකට නොවූ පුරාවිද්‍යාත්මක හා ඓතිහාසික ස්ථාන පැවතීම

රූපය 5.9 ප්‍රකට නොවූ පුරාවිද්‍යාත්මක ස්ථාන පැවතීම



මූලාශ්‍රය - ඡායාරූපකරණය:- පී.පී.ඩී.රාජපක්ෂ , 2017- දෙසැම්බර්

III. සංචාරක ආකර්ශන ස්ථාන නිසි පරිදි කළමනාකරණය හා නිසි පරිදි හඬවීම නොකිරීම..

උදාහරණ - යාපහුව ගල් සොහොන්කොත් පුරාවිද්‍යාත්මක ස්ථානය ආශ්‍රිතව ඒ පිළිබඳව සඳහන් වූ නාම පුවරුවක්වත් නොමැති වීම.



5.2.3. අවස්ථා

I. ප්‍රදේශයේ සංචාරක ආකර්ශනය වැඩිකිරීම උදෙසා වර්තමානයේ පවතින විදේශීය, පෞද්ගලික අංශයේ දායකත්වය

උදාහරණ - Paradise Hotel.

වර්තමානයේ පවත්වාගෙන යනු ලබන ප්‍රාදේශීය වශයෙන් ප්‍රචලිත පාරම්පරික ආයුර්වේද ප්‍රතිකාර මධ්‍යස්ථානය හා එමගින් පවතින සංචාරක ආකර්ශනය මෙහිලා දැක්විය හැකිය.

මෙම ස්ථානයට විශේෂ දිනවලදී සේවා ලබාගැනීම සඳහා විදේශීය සංචාරකයින් 150ක් පමණ පැමිණේ. සාමාන්‍ය දිනවලදී එම සංඛ්‍යාව 75ත් 100 ත් අතර වේ. මෙම ස්ථානය විදේශීය සංචාරකයින්ගේ ආකර්ශණීය ස්ථානයක් බවට පත්ව ඇත්තේ එහි සංවිධානාත්මක ලෙස පවත්වාගෙන යන දේශීය ආයුර්වේද වෛද්‍ය ප්‍රතිකාර මධ්‍යස්ථාන හේතුවෙනි. මෙයද මෙම ප්‍රදේශයේ සංචාරක ව්‍යාපාරය වර්ධනයට බලපාන ප්‍රධාන අවස්ථාවකි.

රූපය 5.10 Paradise Hotel



මූලාශ්‍රය -

https://www.google.lk/search?rlz=1C1GCEA_enLK808LK808&biw=1360&bih=657&tbm=isch&sa=1&ei=9KPaW6yfOMaDvQSN3YaoAw&q=ayuruwedic+treatment+paradise+hotel&oq=ayuruwedi
c

II. ප්‍රදේශයේ පවතින සංස්කෘතික වටිනාකම ඔප් නැංවීම සඳහා ක්‍රියාත්මක වෙමින් පවතින සංවර්ධන ව්‍යාපෘති.

උදාහරණ - මහව නාගරික ප්‍රදේශයේ ක්‍රියාත්මක වෙමින් පවතින සම්ප්‍රදායික අංගම්පොර ක්‍රීඩා පුහුණු කිරීමේ මධ්‍යස්ථානය.

රූපය 5.11 අංගම්පොර ක්‍රීඩා පුහුණු කිරීමේ මධ්‍යස්ථානය.





මූලාශ්‍රය - ඡායාරූපකරණය:- පී.පී.ඩී.රාජපක්ෂ , 2017- දෙසැම්බර්





5.3. අරමුණු - 03 ප්‍රදේශයේ අවශ්‍යතා සපුරාලීම සඳහා ප්‍රමාණවත් යටිතල පහසුකම් සැපයීම.



1. ප්‍රධාන මාර්ග හා දුම්රිය මාර්ග ජාලයක් පැවතීම.
2. ප්‍රජාමූල ජල ව්‍යාපෘති පිහිටීම.

1. අභ්‍යන්තර මාර්ග පද්ධතිය ඉතා දුර්වල මට්ටමක පැවතීම.
2. ප්‍රධාන මාර්ගය හරහා දුම්රිය මාර්ග පිහිටා තිබීම නිසා ඇතිවන රථවාහන තදබදය
3. අනුරාධපුර ප්‍රධාන මාර්ගය පාදකිත ප්‍රධාන මාර්ගය මඟින් නගරයට පිටතින් දළදාගම මංසන්ධියේ පිහිටා තිබීම නිසා මඟින් නගරයේ සංවර්ධනය නගරයෙන් පිටතට ඇදී යාම.
4. ප්‍රමාණවත් පරිදි ජල අවශ්‍යතා සපුරා නොතිබීම

1. දැදුරු ඔය ජල සම්පාදන ව්‍යාපෘතිය

1. වියළි කාලගුණය



5.3.1. ශක්තීන්

I. ප්‍රධාන මාර්ග හා දුම්රිය මාර්ග ජාලයක් පෙන්නීම.

සිතියම අංක 5.5 මාර්ග හා දුම්රිය මාර්ග ජාලය

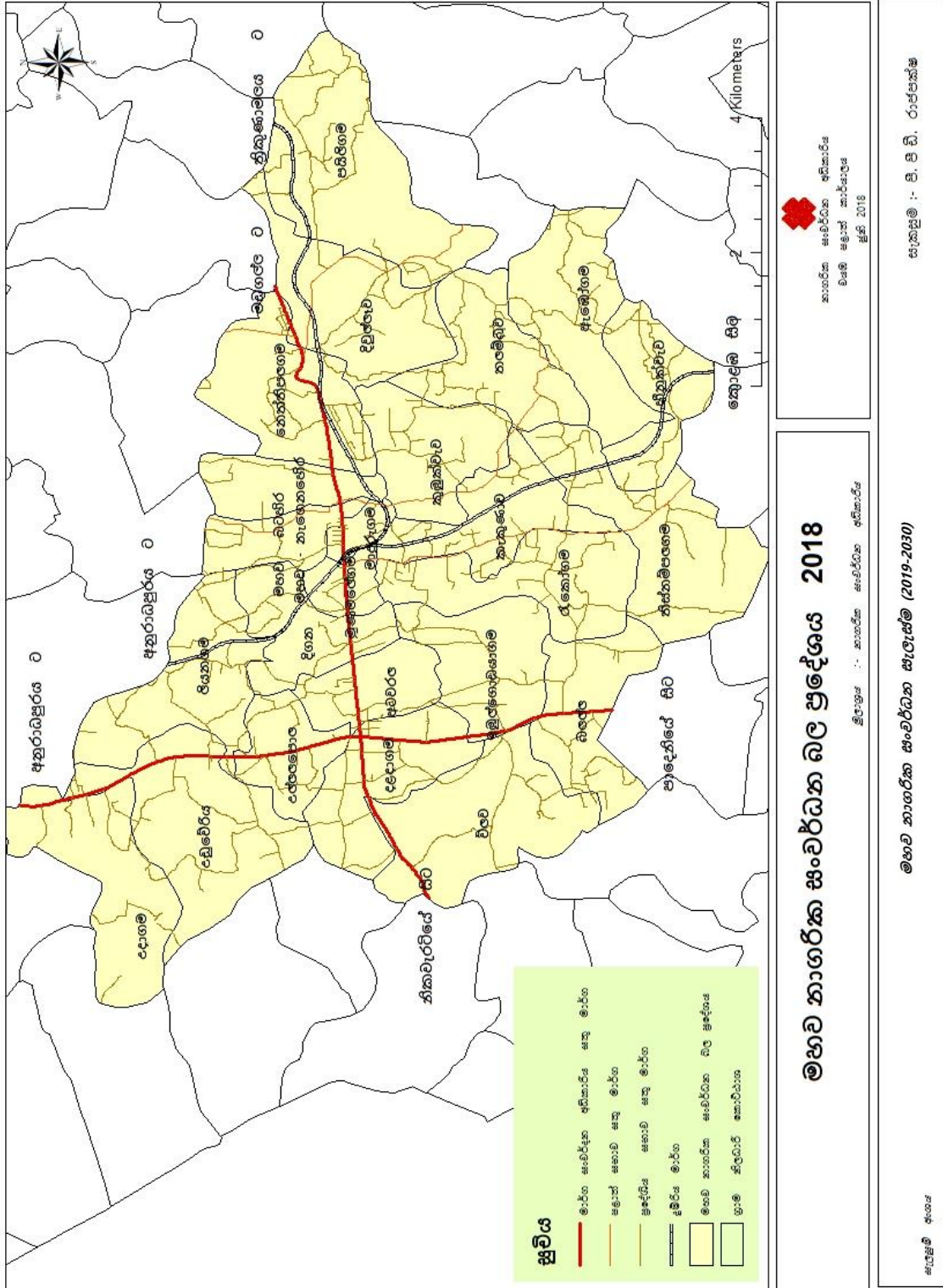

රූපය 5.12 ප්‍රධාන මාර්ග හා දුම්රිය මාර්ග



මූලාශ්‍රය - ඡායාරූපකරණය:- පී.පී.ඩී.රාජපක්ෂ, 2017- දෙසැම්බර්

ප්‍රදේශයට අවශ්‍ය යටිතල පහසුකම් ශක්තිමත් කිරීම යන අරමුණු යටතේ පවතින ප්‍රධාන ශක්තිය වන්නේ මහව ප්‍රදේශය හරහා දිවෙන ප්‍රධාන මාර්ගයක් වන කුරුණෑගල - අනුරාධපුර මාර්ගය පිහිටා තිබීමත්, ත්‍රිකුණාමලයට, යාපනයට හා අනුරාධපුරයට සෘජු ප්‍රවේශයක් ලබාගත හැකි දුම්රිය මාර්ගය පිහිටා තිබීමත්ය.

II. ප්‍රජාමූල ජල ව්‍යාපෘති පිහිටීම

වගු අංක 5.7 ප්‍රජාමූල ජල ව්‍යාපෘති

අනු අංකය	ග්‍රාම නිලධාරී වසම	ප්‍රජා මූල සංවිධානයේ නම	ප්‍රතිලාභීන් සංඛ්‍යාව	මුහුණ දී ඇති ගැටළුව
01	අංක 200 පහළ බලල්ල	දියබිඳු ප්‍රජා මූල සංවිධානය	189	වියළි කාලයේ ජලය හිඟ වීම පානීය ජල ප්‍රමිතීන් ඉක්මවා යාම
02	අංක 142 කිරිමැටියාව	උදය ප්‍රජා මූල සංවිධානය	140	<ol style="list-style-type: none"> 1. ජල හිඟය 2. ජල නල, මාර්ගයට ලංව දමා තිබීම. 3. වැට අබලන් වී තිබීම (ළිඳ අසල)
03	අංක 144 පයිලිගම	සිසිල ප්‍රජා මූල සංවිධානය	120	පානයට සුදුසු තත්වයේ ජලය හිඟකම
04	අංක 174 බොරවැව	සිසිලස ප්‍රජා මූල සංවිධානය	156	ප්‍රමාණවත් පරිදි ජලය නොමැති වීම.
05	අංක 155 සේරුගොඩ	පරාක්‍රම ප්‍රජා මූල සංවිධානය	209	<ol style="list-style-type: none"> 1. මෝටරය අක්‍රිය වීම 2. ජලය ගබඩා කරන ටැංකිය ප්‍රමාණවත් නොවීම
06	අංක 175 බක්මීවැව	නවෝදය ප්‍රජා මූල සංවිධානය	110	<ol style="list-style-type: none"> 1. ළිඳේ වතුර ප්‍රමාණවත් නොවීම. 2. ජලය පානයට සුදුසු නොවීම
07	අංක 133 හිතෝකඩවල	මහින්ද රාජපක්ෂ ප්‍රජා මූල සංවිධානය	181	<ol style="list-style-type: none"> 1. ඉල්ලුමට අනුව ජලය සැපයීමට නොහැකි වීම. 2. ගබඩා ටැංකියේ සිට ජල නල මාර්ගයේ ජලය රැගෙන යනවිට උස්බිම්වල ඇති නිවෙස් කට 15 ණයකටමාආසන්න ප්‍ර ජලය දීමේදී දුෂ්කරතාවයන් ඇති වීම.
08	අංක 213 තලගල්ල	රුවන්තර ප්‍රජා මූල සංවිධානය	144	<ol style="list-style-type: none"> 1. සාමාජිකයින්ගේ අවශ්‍යතාවයට සරිලන ප්‍රමාණවත් ජලය, ජල මූලාශ්‍රවල නොමැති වීම.
09	අංක 210 තලම්බුව	එකමුතු ප්‍රජා මූල සංවිධානය	177	ජල හිඟය



අනු අංකය	ග්‍රාම නිලධාරී වසම	ප්‍රජා මූල සංවිධානයේ නම	ප්‍රතිලාභීන් සංඛ්‍යාව	මුහුණ දී ඇති ගැටළුව
10	අංක177 මහදිවුල්වැව	අමා දිය දහර ප්‍රජා මූල සංවිධානය	170	<ol style="list-style-type: none"> 1. ජලයේ ඇති කිවුල් ගතිය නිසා බීමට නුසුදුසු වීම. 2. දැඩි නියඟය පැමිණෙන විට ප්‍රමාණවත් ජලය නොමැතිවීම.
11	අංක153 කුඹුල්ලේගම	කුඹුල්ලේගම ප්‍රජා මූල සංවිධානය	55	ළිඳ බැඳ ඇති අතර, ඉතිරි වැඩ කොටස් අවසන් කිරීමට නොහැකි වීම.
12	අංක 184 බැඳුංගල	නිල් දිය දහර ප්‍රජා මූල සංවිධානය	20	ළිඳට ආවරණයක් නොමැති වීම.
13	අංක 164 හිනුග්ගල	සෞභාග්‍යා ප්‍රජා මූල සංවිධානය	202	ළිඳට ආවරණයක් නොමැතිවීම. ජල පොම්පාගාරය වටා ආරක්ෂිත වැටක් නොමැති වීම.
14	අංක203 කුඹුක්වැව	පිනිබිඳු ප්‍රජා මූල සංවිධානය	146	නියං කාලය ජල හිඟය
15	අංක 185 අමුණුගම	රන් දිය දහර ප්‍රජා මූල සංවිධානය	84	විදුලිය ලබාගැනීම ජල හිඟකම
16	අංක 176 රනෝරැව	සිය ශක්ති ප්‍රජා මූල සංවිධානය	104	බීමට නුසුදුසු පානීය ජලය
17	අංක173 පලාපත්වල	මිණුමුතු ප්‍රජා මූල සංවිධානය	101	ජලය ප්‍රමාණවත් නොවීම
18	අංක218 මිරිහන්පිටිගම	රන්දියවර ප්‍රජා මූල සංවිධානය	96	<ol style="list-style-type: none"> 1. විදුලි මෝටර් දෙකක අවශ්‍යතාවය 2. ටැංකි සහ නල පද්ධති සඳහා මීටර් නොමැති වීම
19	අංක 160 ලියනගම	සමූහ ශක්ති ප්‍රජා මූල සංවිධානය	164	ජල නල නොමැති වීම
20	අංක134 කොන්වැව	දිරිය දනව් ජරජා මූල සංවිධානය	226	
21	අංක172 කුඹුක්වැව	හඳුන්ගිරි ප්‍රජා මූල සංවිධානය	105	
22	අංක 187 අබකොල වැව දකුණු	ශක්ති ප්‍රජා මූල සංවිධානය	32	
23	අංක 228 දම්පිටිය	රන්දිය දහර ප්‍රජා මූල සංවිධානය	85	
24	අංක182 කාසිකොටේ නැගෙනහිර	දිඳුල පානීය ප්‍රජා මූල සංවිධානය	72	

අනු අංකය	ග්‍රාම නිලධාරී වසම	ප්‍රජා මූල සංවිධානයේ නම	ප්‍රතිලාභීන් සංඛ්‍යාව	මුහුණ දී ඇති ගැටළුව
25	අංක183 කාසිකොටේ බටහිර	දිනුදා ප්‍රජා මූල සංවිධානය	98	
26	අංක163 කැත්තපහුව	ලිහිණි ප්‍රජා මූල සංවිධානය	277	
27	අංක 186 අබකොල වැව	රන්දිය දහර ප්‍රජා මූල සංවිධානය	85	
28	අංක153 තුඹුල්ලේගම	තුඹුල්ලේගම දහර ප්‍රජා මූල සංවිධානය		ටැංකියක්, මෝටරයක්, විදුලිය, බට ලයින් අවශ්‍යතාව ඇත
29	අංක 138 ඉහළගම	ගැමි සිසිලවිල ප්‍රජා මූල සංවිධානය		ජල නල ඵලිමට හා විදුලිය ලබා ගැනීම.
30	අංක 212 හිනුක්වැව	නිල්දියවර ප්‍රජා මූල සංවිධානය	72	ළිඳ බැඳ ඇති අතර, ඉතිරි වැඩ කොටස් අවසන් කිරීමට නොහැකි වීම.
31	අංක 161 උඩුවේරිය	මිහිලිය ප්‍රජා මූල සංවිධානය		
32	අංක 184 බැලුංගල	ගෝඨාභය නිල් දිය දහර ප්‍රජා මූල සංවිධානය	24	
33	අංක 192 දැනව	මහින්ද රජපක්ෂ ප්‍රජා මූල සංවිධානය		
34	අංක180 වරාගම්මන	වරාගම්මන එක්සත්	187	නියං කාලයට ජල හිඟය
35	අංක178 උඩදිවුල්වැව	නිල් දිය දහර ප්‍රජා මූල සංවිධානය	195	නියං කාලයට ජල හිඟය
36	අංක179 ඇල්ලබඩගම	සයුරි ප්‍රජා මූල සංවිධානය	143	
37	අංක 199 බලල්ල	ගුරුගේගම ජල ව්‍යාපෘතිය	110	නියං කාලයට ජල හිඟය
38	අංක 225 මැදගම	පරාක්‍රම ප්‍රජා මූල සංවිධානය	127	නියං කාලයට ජල හිඟය
39	අංක 168 තම්මිටගම	සිසලඹ ප්‍රජා මූල සංවිධානය	127	



5.3.2. දුර්වලතා

I. අභ්‍යන්තර මාර්ග පද්ධතිය ඉතා දුර්වල මට්ටමක පැවතීම.

පවත්නා අභ්‍යන්තර මාර්ග වැඩි ප්‍රමාණයක් නිසි පරිදි නඩත්තු නොකිරීම, පැති කාණු නොමැතිවීම, මාර්ග එකිනෙකට සම්බන්ධ නොවීම ආදිය දැක්විය හැක.

වගු අංක 5.8 මාර්ග ස්වභාවය

ප්‍රමුඛතා මට්ටම	මාර්ග සංඛ්‍යාව	මාර්ග ස්වභාවය	මාර්ග සංඛ්‍යාව
ඉහල ප්‍රමුඛතාව	70 (20%)	පස්	135 (35%)
මධ්‍යස්ථ ප්‍රමුඛතාව	234 (60%)	බොරලු	189 (50%)
අඩු ප්‍රමුඛතාව	81 (20%)	කොන්ක්‍රීට්	27 (7%)
		තාර	35 (8%)

මූලාශ්‍රය : මහව ප්‍රාදේශීය සභාව- මාර්ග පද්ධතිය පිළිබඳව විස්තරාත්මක ලේඛණය

මේ අනුව ප්‍රාදේශීය සභා සීමාව තුළ සංවර්ධනය කළ යුතු මාර්ග සංඛ්‍යාව 85%කි.

II. ප්‍රධාන මාර්ගය හරහා දුම්රිය මාර්ග පිහිටා තිබීම නිසා ඇතිවන රටවාහන තදබදය

මඩගල්ල, නිකවැරටිය මාර්ගය හරහා මහව නගර මධ්‍ය කේන්ද්‍ර කොටගෙන මහව දුම්රිය මංසන්ධිය මාර්ගය පිහිටා තිබීම හේතුවෙන් දිනකට වාර 50ක් එනම් පැය 5ක් පමණ මඩගල්ල - නිකවැරටිය මාර්ගය වසා තැබීමට සිදුවේ.



රූපය 5.13 දුම්රිය මාර්ග



මූලාශ්‍රය : Google Earth-2017

III. අනුරාධපුර - කුරුණෑගල ප්‍රධාන මාර්ගය මහව නගරයට පිටතින් දළදාගම මංසන්ධියේ පිහිටා තිබීම නිසා මහව නගරයේ සංවර්ධනය නගරයෙන් පිටතට ඇදී යාම.

රූපය 5.14 ප්‍රධාන මාර්ගය මහව නගරයට පිටතින් දළදාගම මංසන්ධියේ පිහිටා තිබීම

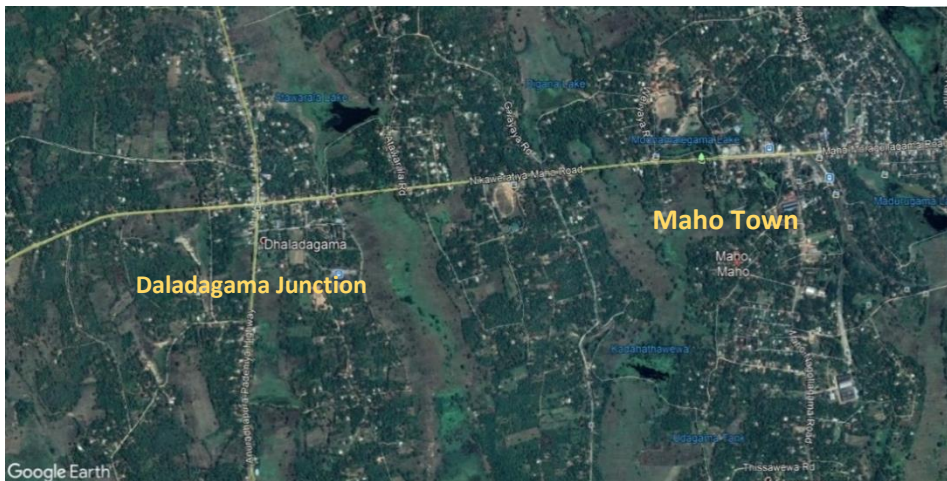

මූලාශ්‍රය : Google Earth-2019



සිතියම් අංක 5.6 මහව නගරය තුළ සංවර්ධන සම්පීඩනය (Development Pressure Analysis)

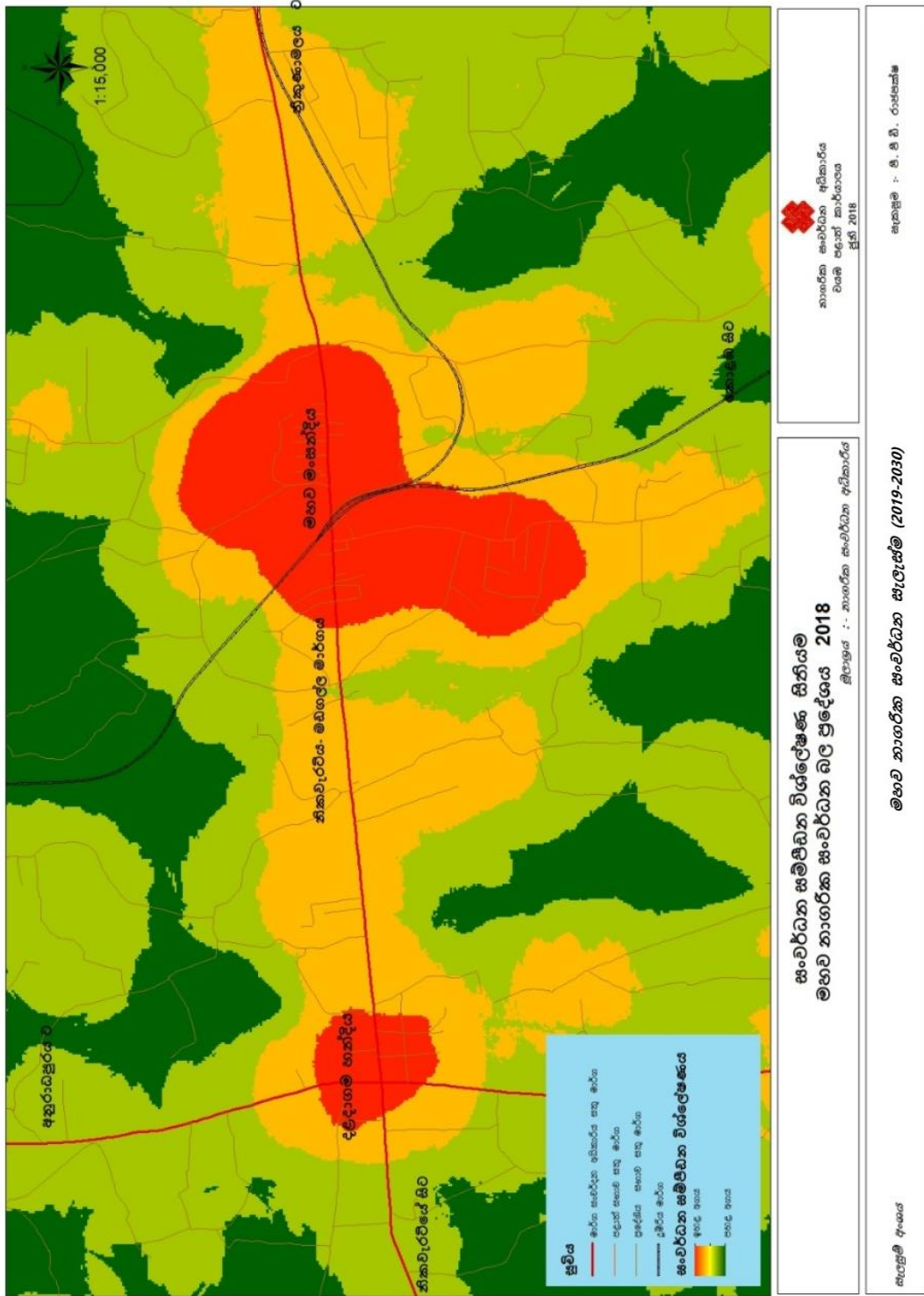

මහව නගරය තුළ සංවර්ධන සම්පීඩනය, ඉහළ අගයක් ගන්නා අතර ඊට සාපේක්ෂව දළදාගම හන්දිය හා ඊට ආසන්න ප්‍රදේශයේද, සංවර්ධන සම්පීඩනයක් පෙන්නුම් කරයි.

IV. ජල පහසුකම් ප්‍රමාණවත් නොවීම

ජල සම්පාදන මණ්ඩලය මගින් මහව නගරය හා ආශ්‍රිත ප්‍රදේශයට පමණක් ජල සම්පාදනය කරන අතර කාලීන අවශ්‍යතාවය අනුව පානීය ජල අවශ්‍යතාවයද සපුරාලීම ගැටලුවක් බවට පත්වී ඇත.

ප්‍රදේශයේ පවතින උග්‍ර ජල ගැටළුව සම්බන්ධයෙන් සඳහන් කිරීමේදී මහව ප්‍රදේශයට ප්‍රධාන ජල මූලාශ්‍රයක් නොමැතිවීම මෙන්ම ප්‍රදේශයේ පවතින වියලි කාලගුණික තත්වය හේතු වී ඇත. ප්‍රදේශයේ පානීය ජල අවශ්‍යතාවයෙන් 56% ක් පමණ සපුරාලීමට ජාතික ජල සම්පාදන මණ්ඩලයට හැකි වී ඇති බැවින් ඉතිරිව 44% ක් ජල අවශ්‍යතාවය සපුරාලීම අවශ්‍යතාවය මූලිකව හඳුනා ගෙන ඇත.

ජල හිඟ පවතින ශ්‍රාම නිලධාරී වසම්

- කෝන්වැව
- ලියනගම
- උදාගම
- ඇඹෝගම
- තිස්නම්පලගම
- වීලව
- තලම්බුව

කාලීන ජල හිඟයෙන් පීඩා විඳින ජන සංඛ්‍යාව මුළු ජන සංඛ්‍යාවෙන් 95 % ක් පමණ වේ.



සිතියම අංක 5.7 ජල හිඟ පවතින ග්‍රාම නිලධාරී වසම්

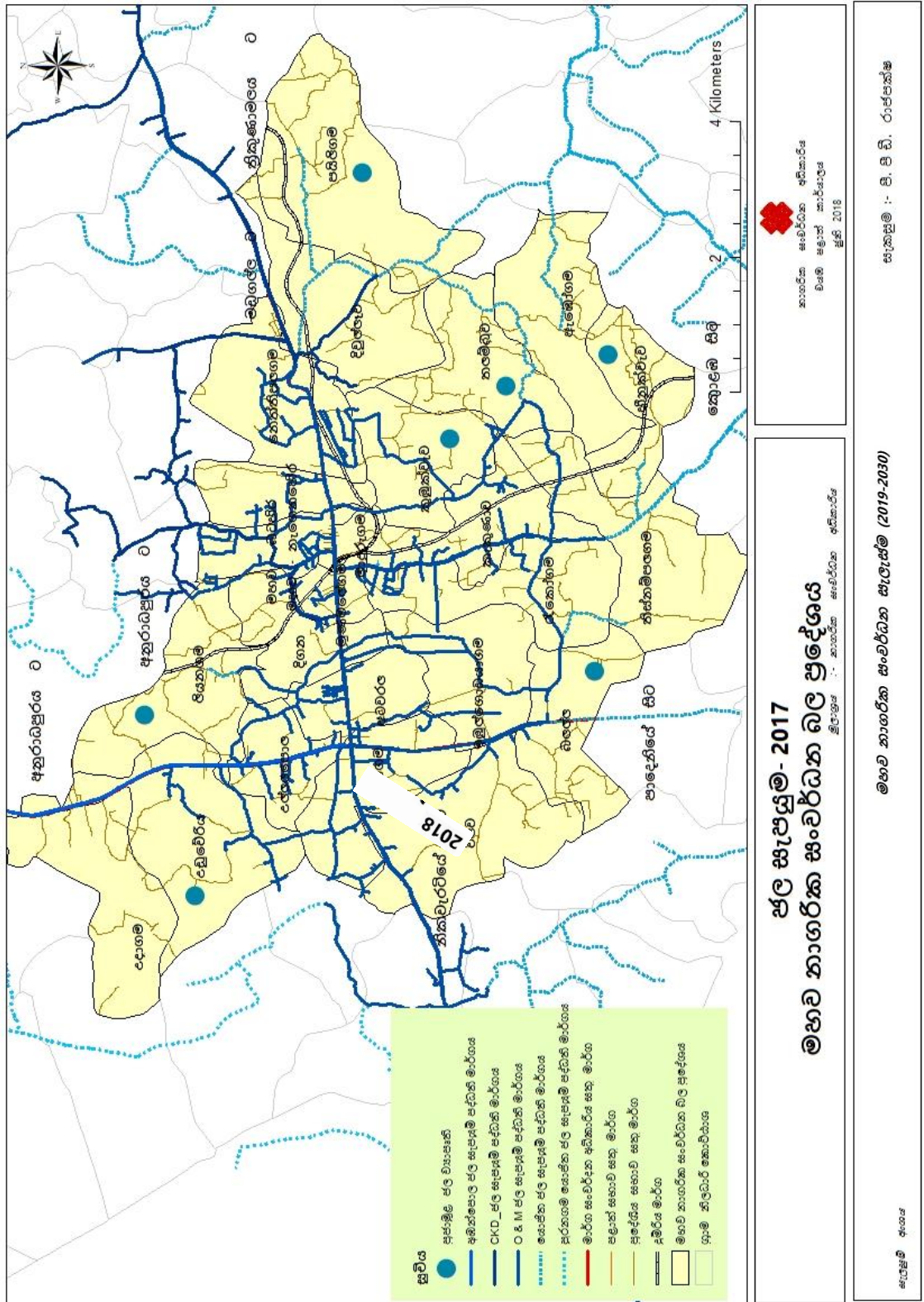

මූලාශ්‍රය : මහජන අදහස් ලබාගැනීමේ රැස්වීම 2017

5.3.3. අවස්ථා

I. දැදුරු ඔය ජල සම්පාදන ව්‍යාපෘතිය

අරමුණ

මහව, පොල්පිතිගම යන ප්‍රාදේශීය ලේකම් කොට්ඨාශ වල 90,800 පමණ ජන සංඛ්‍යාවක් සඳහා පිරිසිදු පානීය ජලය ලබාදීම හා එමගින් ප්‍රදේශයේ පැතිර පවත්නා වකුගඩු රෝගය පාලනය කර ගැනීම.

ව්‍යාපෘතියේ අංග

- ජල මූලාශ්‍ර - දැදුරු ඔය ජලාශයේ වම් ඉවුරේ බෙදා හැරීමේ ඇල (කටුවාන)
- ජල පවිත්‍රාගාරය - දිනකට සන මීටර් 15,000ක ධාරිතාවයෙන් යුක්ත වේ. (පොකු වැව)
- ජල ටැංකි - මහව (සන මීටර් 1000)
 - නාගොල්ලාගම
 - කඩම්බා, වෙහෙරගල විහාර භූමිය (සන මීටර් 750 ටැංකිය හා පොම්පාගාරය)
 - පොල්පිතිගම, නාගොල්ල පුරාණ විහාරයට අයත් භූමිය (සන මීටර් 1500)

පොම්පිකරණ නල පද්ධතිය - කි.මී. 64

බෙදාහැරීමේ පද්ධතිය - කි.මී. 266

ආවරණ ප්‍රදේශය - මහව සහ පොල්පිතිගම ප්‍රාදේශීය ලේකම් කොට්ඨාශයේ ග්‍රාම නිලධාරී වසම් 94 කි.

- වැය වන මුදල - රුපියල් මිලියන 9800
- කොරියානු ණය ආධාර ඇමරිකානු ඩොලර් මිලියන 58.15
- ශ්‍රී ලංකා රජයේ ප්‍රතිපාදන රුපියල් මිලියන 1326



දැනට ක්‍රියාත්මක වන දැදුරු ඔය පානීය ජල සම්පාදන ව්‍යාපෘතිය මගින් වර්ෂ 2020 දී නාගරික සංවර්ධන අධිකාරී බල ප්‍රදේශයට පානීය ජල සැපයුම ලබාදීමට යෝජිත වේ.

මහව නගර සංවර්ධන සැලැස්මේ අරමුණු සාක්ෂාත් කිරීමේදී බලපාන ශක්තීන්, දුර්වලතා, අවස්ථා හා තර්ජන විශ්ලේෂණය කිරීමෙන් පැහැදිලි වන්නේ මෙහි ශක්තීන් හා අවස්ථා උපයෝගී කර ගනිමින් දුර්වලතා හා තර්ජන මග හරවමින් මෙම නගරය කෘෂිකාර්මික වශයෙන් ආර්ථිකය ශක්තිමත් වූද සංචාරක ආකර්ශනීය ප්‍රදේශයක් ලෙසද යටිතල පහසුකම් සම්පූර්ණ වූද ප්‍රදේශයක් ලෙස සංවර්ධනය කළ හැකි බවයි.

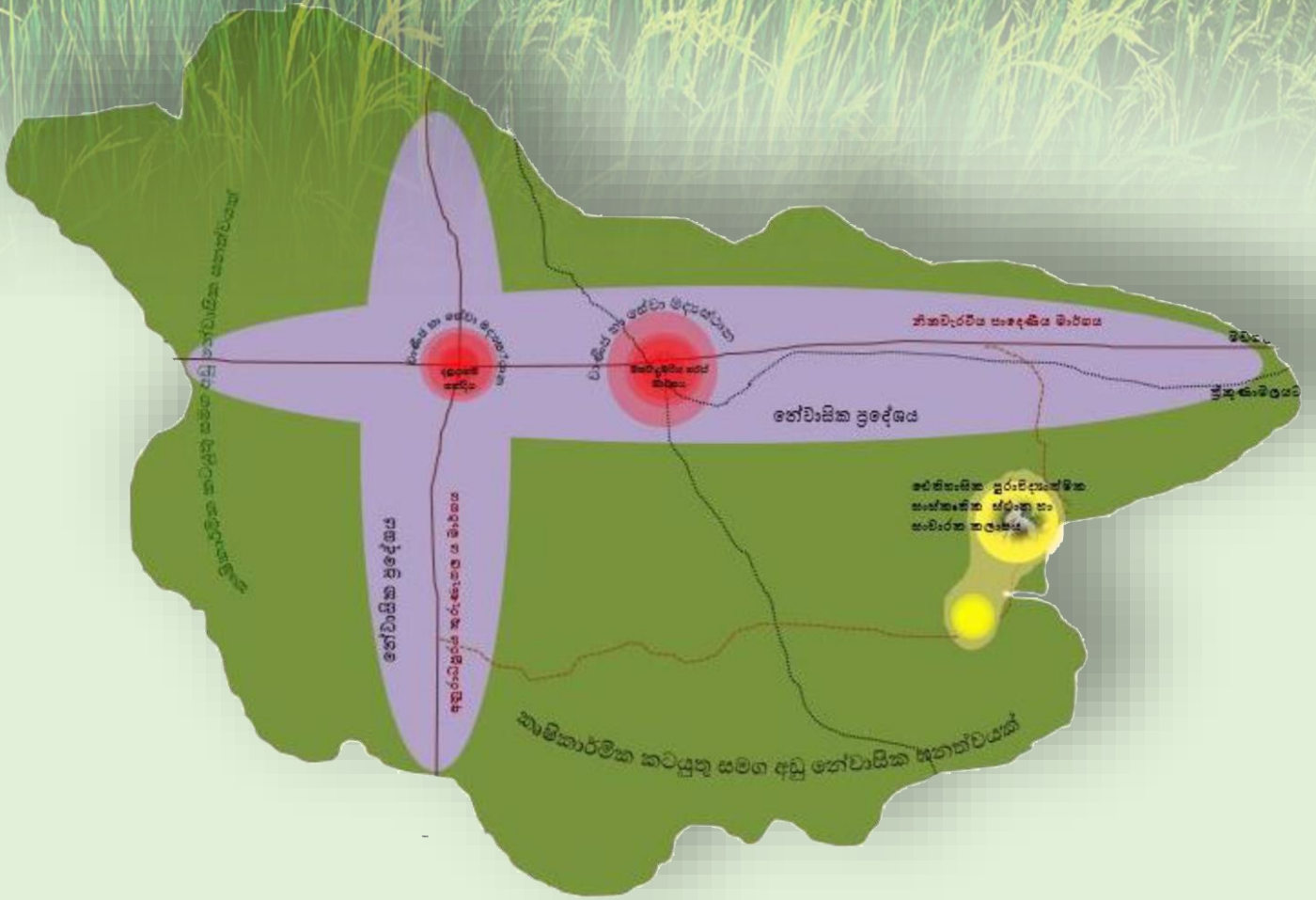

6. සැලැස්ම The Plan

6. සැලැස්ම (The Plan)

6.1 සංකල්පීය සැලැස්ම (Concept Plan)

මෙම සංකල්පීය සැලැස්ම මගින් මහව නාගරික සංවර්ධන බල ප්‍රදේශය තුළ 2030 වර්ෂය වන විට සිදුවිය යුතු සංවර්ධනය පිළිබඳව නිරූපනය කරනු ලබයි. මහව නාගරික බල ප්‍රදේශය ප්‍රධාන වශයෙන් අංශ තුනක් යටතේ සංවර්ධනය කළ හැකි අතර එනම්, නගර සංවර්ධනයට කෘෂිකාර්මික ආර්ථිකය ප්‍රවර්ධනය කිරීම, ඓතිහාසික පුරාවිද්‍යාත්මක හා සංස්කෘතික වටිනාකම් උද්ධීපනය කිරීම තුළින් සේවා කටයුතු හා සංචාරක ආකර්ශන වර්ධනය කිරීම යන මූලික අරමුණු වලින් සමන්විත වේ.

දුම්රිය මංසන්ධිය කේන්ද්‍ර කොටගෙන විකාශනය වූ මහව නගරය ප්‍රදේශයේ ප්‍රධාන සේවා සපයන නගරයයි. අනුරාධපුර - පාදෙණිය මාර්ගය පුලුල් වීම හේතුවෙන් මහව නගරයට ආසන්නයේ දළදාගම ප්‍රදේශයේ උප නාගරික බල ප්‍රදේශයක් වශයෙන් සංවර්ධනය වෙමින් පවතී. එමෙන්ම ප්‍රධාන මාර්ගය ආශ්‍රිතව රේඛීය සංවර්ධනයක් දක්නට ලැබෙන අතර මෙම සැලැස්ම මගින් එම රේඛීය සංවර්ධනය විධිමත්ව හා සැලසුම් සහගතව සංවර්ධනය කිරීම අපේක්ෂා කෙරේ. නගරයේ පෝෂිත කලාපය සාරවත් කෘෂිකාර්මික කලාපයකි. මෙම කෘෂිකාර්මික කටයුතු තවදුරටත් ප්‍රවර්ධනය කිරීම මගින් නාගරික ආර්ථිකය ශක්තිමත් කිරීමට අවශ්‍ය යෝජනා හා සැලසුම් මෙම සැලැස්මේ අන්තර්ගත වී ඇත.

නගර සීමාවට ආසන්න මෙන්ම ප්‍රධාන මාර්ගයන්ට ආසන්න කලාපය ජනාකීර්ණ ජනාවාස ඉදිකිරීම් කලාපයක් ලෙස සංවර්ධනය වීමට අවශ්‍ය යටිතල පහසුකම් සංවර්ධනය කළයුතු වේ. එමෙන්ම ජනාවාසකරණය වූ ප්‍රදේශයට ආසන්න කලාපය ප්‍රධාන වශයෙන් කෘෂි කර්මාන්තය සඳහා වෙන්වූ කලාපයක් ලෙස සංවර්ධනය කිරීමත් එමගින් මෙම ප්‍රදේශයේ ප්‍රධාන ආර්ථිකය වන කෘෂි කර්මාන්තය නගා සිටුවීමත් ඒ තුළින් නාගරික ආර්ථිකය ශක්තිමත් කිරීමත් මෙහි අරමුණ වේ.



මහව ප්‍රදේශයට ඓතිහාසික පුරාවිද්‍යාත්මක වටිනාකමක් ලබාදෙන ශ්‍රී ලංකාවේ 4 වන රාජධානිය වශයෙන් සැලකෙන යාපහුව ඇතුළු ඓතිහාසික හා පුරාවිද්‍යාත්මක ස්ථාන සංරක්ෂණය කිරීමත් අවශ්‍ය අපරව්‍යුහ පහසුකම් සැපයීම මගින් එම ස්ථාන ඓතිහාසික හා සංස්කෘතික වටිනාකම ඔප් නංවමින් සංචාරක ආකර්ෂණයෙන් පෝෂණය වූ කලාපයක් ලෙස නගා සිටුවීමද මෙහිලා අරමුණ වේ.

ප්‍රධාන වශයෙන් මෙම ප්‍රදේශය කෘෂිකාර්මික වශයෙන් ස්වයංපෝෂිත කලාපයක් බවට පත්කිරීම මෙන්ම ඓතිහාසික හා පුරාවිද්‍යාත්මක කටයුතු ඔප්නංවමින් නාගරික සංවර්ධනය ප්‍රවර්ධනය කිරීමත් මෙම සංකල්පීය සැලැස්ම හා සැසඳේ.



6.2 යෝජිත ඉඩම් පරිහරණ සැලැස්ම

කෘෂි කාර්මාන්තය ප්‍රධාන ආර්ථික මූලාශ්‍රය කරගත් මහව ප්‍රදේශය පාරිසරික සංවේදී බහුල ප්‍රදේශයක් ලෙස හඳුනාගත හැකිය. එමෙන්ම, යාපහුව රාජධානිය හේතුවෙන් සංචාරක පුරවරයක් බවටද මෙම ප්‍රදේශය පත්ව ඇත. ඒ අනුව මහව නාගරික සැලසුම් බල ප්‍රදේශය අනාගතයේදී කෘෂිකාර්මික සේවා සපයන නගරයක් ලෙස හා සංචාරක පුරවරයක් ලෙස සංවර්ධනය කිරීමේදී යෝජිත භෞතික ආර්ථික, පාරිසරික, හා සමාජීය, පහසුකම් සංවර්ධනය කිරීමේ උපාය මාර්ග සැලසුම් හරහා ක්‍රියාවට නැංවීම අදාළ ව්‍යාපෘති තුළින් බිහිවන නාගරික ආකෘතිය පිළිබිඹු වන සැලැස්ම මෙම යෝජිත භූමි පරිහරණ සැලැස්ම මගින් නිරූපනය වේ.

මහව ප්‍රදේශය වැව් හා කෘෂි ඉඩම් වලින් සමන්විත පාරිසරික සංවේදී ප්‍රදේශයක් ලෙස හඳුනාගත හැක. ඒ අනුව මහව ප්‍රදේශයේ කෘෂි කාර්මාන්තය ආශ්‍රිතව පවතින භූමි සියල්ලම(මුළු භූමි පරිහරණයෙන් 44%) ආරක්ෂා වන පරිදි ඉදිරි නාගරික සංවර්ධන සැලැස්ම සකස් කොට ඇත. එමෙන්ම ජල රැඳවුම් ප්‍රදේශ සියල්ල (වැව් 310) සංරක්ෂණය කිරීමත් මෙහිදී ප්‍රධාන වන අතර වයඹ ඇළ ජල ව්‍යාපෘතිය මගින් මහව ප්‍රදේශයේ පවතින කෘෂිකාර්මික ඉඩම් සියල්ල සශ්‍රීක කිරීම තුළින් නාගරික ආර්ථිකය ශක්තිමත් කිරීමද අරමුණු වේ.

එමෙන්ම, මෙම ප්‍රදේශයේ කෘෂිකාර්මාන්තය ශක්තිමත් කිරීම උදෙසා දැනට ක්‍රියාත්මක වෙමින් පවතින මාරගහකන්ද, වයඹ ඇළ සංවර්ධන ව්‍යාපෘතිය ද මහව සංවර්ධන සැලැස්ම සකස් කිරීමේදී සංවර්ධන විභවතාවයක් ලෙස හඳුනා ගන්නා ලදී. එහිදී, මහව ප්‍රදේශයේ ජල රැඳවුම් ප්‍රදේශ සියල්ලම ජලය ලබාදීම හේතු කොටගෙන, මෙම ප්‍රදේශයේ සියලුම කෘෂිකාර්මික ඉඩම් 2022 වන විට සශ්‍රීක කිරීමට අවශ්‍ය කටයුතු මෙම සංවර්ධන සැලැස්ම මගින් යෝජනා කොට ඇත. තවද, කාබනික පොහොර භාවිතය වගාවන් සඳහා ප්‍රවර්ධනය කිරීමට අවශ්‍ය මධ්‍යස්ථාන පිහිටු වීමත් ඒ සඳහා ප්‍රදේශයේ ගොවීන් ධෛර්යමත් කිරීමත් මෙම සංවර්ධන සැලැස්ම මගින් යෝජිතය.

මෙසේ සිදුවන කෘෂිකාර්මික සංවර්ධනයත් සමග මහව දුම්රිය මංසන්ධිය කේන්ද්‍රකාටගෙන බිහිවී ඇති මහව නගරය අධි සනත්ව කලාපයක් ලෙස නේවාසික හා සංසරණ ජනගහනයට සේවා සපයන සංවර්ධනය වන අතර මහව නගරයට වයඹ දෙසින් කි.මී.4 දුරින් පිහිටා ඇති දළදාගම හන්දිය මධ්‍ය සනත්ව කලාපයක් ලෙස සංවර්ධනය කිරීම සිදු වේ. එහිදී දළදාගම හන්දිය මහව නගරයට සේවා සපයන උප නගරයක් ලෙස සංවර්ධනය කිරීම සිදු කරනු ලබයි.

එසේම මෙම ප්‍රදේශයේ ප්‍රධාන ආර්ථිකය වන කෘෂි කර්මාන්තය නගා සිටුවීම උදෙසා නව ආර්ථික මධ්‍යස්ථානයක් නිර්මාණය වීමට අවශ්‍ය භෞතික සැලසුම් සැලසීමට යෝජනා කෙරේ.

රූප සටහන 6.2.1. යෝජිත නාගරික ආකෘතිය 1 - හරස් පැතිකඩ - මහව මඩගල්ල මාර්ගය



කර්මාන්ත ව්‍යාපෘතිය සඳහා අවශ්‍ය භෞතික පහසුකම් ලබාදීම සඳහා මිශ්‍ර සංවර්ධන කලාපය තුළ කර්මාන්ත කලාපයක් යෝජනා කිරීම මත කෘෂිකර්මාන්තය හා බැඳි කර්මාන්ත ව්‍යාප්ත කිරීමද යෝජිත භූමි සැලැස්මෙන් අරමුණු වේ.

වයඹ ඇළ ජල ව්‍යාපෘතිය මගින් මහව ප්‍රදේශයේ පවතින කෘෂිකාර්මික ඉඩම් සියල්ල සශ්‍රීක කිරීම තුළින් නාගරික ආර්ථිකය ශක්තිමත් කිරීමද අරමුණු වේ.

රූප සටහන 6.2.2. යෝජිත නාගරික ආකෘතිය 2 - හරස් පැතිකඩ - අනුරාධපුර මාර්ගය



නිකවැරටිය - මඩගල්ල මාර්ගය දෙපසත්, අනුරාධපුර - කුරුණෑගල මාර්ගය දෙපසත් කලාපය මිශ්‍ර කලාපයක් ලෙස සංවර්ධනය කිරීමත් මෙම සැලැස්ම මගින් අරමුණු කරනු ලබන අතර අනිකුත් කලාප කෘෂිකර්මාන්තය හා බැඳි නේවාසික කලාපය ලෙස සංවර්ධනය කිරීම සිදුකරනු ලබයි.

රූප සටහන 6.2.3. යෝජිත නාගරික ආකෘතිය 3 - නේවාසික කලාපය





මෙම ප්‍රදේශයේ පවතින අභ්‍යන්තර මාර්ග පද්ධතිය මනා තත්වයෙන් නොමැති බැවින් එම මාර්ග සංවර්ධනය කිරීම තුළින් පුරාවිද්‍යා කලාපය සඳහා ප්‍රවේශ වීමට අවශ්‍ය මාර්ග පද්ධතිය සංවර්ධනය කිරීම සිදුකරනු ලබයි. මීට අමතරව ප්‍රදේශයේ කෘෂිකාර්මික අස්වැන්න නගරය කරා ගෙන ඒමටත් අභ්‍යන්තර ජනාවාස කලාප වලට පිවිසීමට අවශ්‍ය මාර්ග පද්ධතිය දියුණු කිරීමටත් අභ්‍යන්තර මාර්ග පද්ධතිය සංවර්ධනය කිරීමේ අරමුණු වේ.

ප්‍රදේශයේ ජනනය වන සන අපද්‍රව්‍ය කළමනාකරණය උදෙසා සියෝදාගම ප්‍රදේශයේ කාබනික පොහොර මධ්‍යස්ථානයක් පිහිටු වීමට මෙම සැලැස්ම තුළින් යෝජිත අතර එමගින් කාබනික පොහොර භාවිතය සඳහා ප්‍රදේශයේ ගොවීන් දිරිමත් කිරීමද මෙහිදී අරමුණු කෙරේ.

එමෙන්ම, ප්‍රදේශයේ පවතින සංස්කෘතික වටිනාකම ඔප්නැංවීම හා ඒ මත මෙම ප්‍රදේශය සංචාරක ආකර්ශණය ප්‍රදේශයක් ලෙස සංවර්ධනය කිරීමද මෙම නගර සංවර්ධන සැලැස්ම මගින් යෝජිත අතර එයද භූමි පරිහරණ සැලැස්මේ අඩංගු කොට ඇත. එහිදී යාපහුව ප්‍රදේශයේ සංස්කෘතික මධ්‍යස්ථාන, විවේකාගාර හා සංචාරකයින් අවශ්‍ය සියලු යටිතල පහසුකම් සම්පාදනය කිරීමද මෙම සංවර්ධන සැලැස්ම මගින් යෝජිතය.

මේ අනුව, භෞතික හා සමාජීය අපරව්‍යුහ පහසුකම් සැපයීම මෙන්ම ආර්ථික සංවර්ධනය සඳහා පහසුකම් සැපයීම තුළින් මහව ප්‍රදේශයේ වෙසෙන මෙන්ම ප්‍රදේශයට පැමිණෙන සංචාරකයින් සඳහා සුව පහසු පරිසරයක් ලබා දීම උදෙසා කළාපීකරණයට අනුගතව විවිධ ව්‍යාපෘතීන් හඳුන්වා දෙමින් යෝජිත භූමි පරිහරණ සැලැස්ම ඉදිරිපත් කර ඇත.

6.2 යෝජිත ඉඩම් පරිහරණ සැලැස්ම

සිතියම අංක 6.2.1 - යෝජිත ඉඩම් පරිහරණ සැලැස්ම

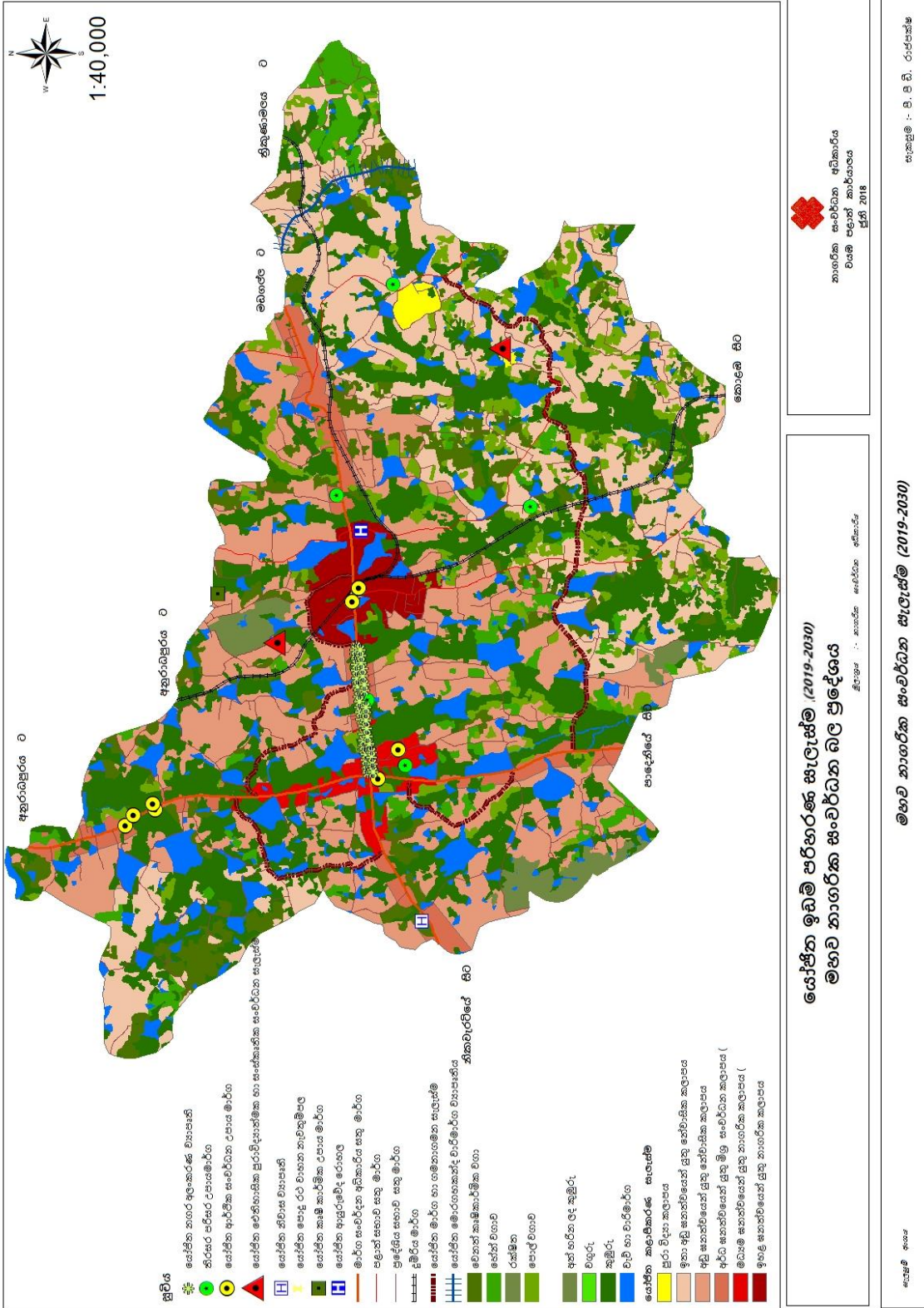

 නාගරික සංවර්ධන අධිකාරිය
 වයඹ පළාත් කාර්යාලය
 පිහිටි 2018

යෝජිත ඉඩම් පරිහරණ සැලැස්ම (2019-2030)
මහව නාගරික සංවර්ධන බල ප්‍රදේශය
 නිලගත : : නාගරික සංවර්ධන අධිකාරිය

සැලැස්ම අංක 6.2.1
 මහව නාගරික සංවර්ධන සැලැස්ම (2019-2030)
 සකසුම : : ඩී. පී. ඩී. රාජපක්ෂ



6.3 භෞතික හා සමාජීය අපරව්‍යුහ පහසුකම් සංවර්ධනය උපාය මාර්ග

මහව ප්‍රදේශයේ භෞතික හා සමාජීය අපරව්‍යුහ පහසුකම් පිළිබඳ සංවර්ධන උපාය මාර්ග සකස් කිරීමේදී සේවා සැලැස්මට ඇතුළත් වන නිවාස, සෞඛ්‍ය හා අධ්‍යාපනය වැනි සමාජීය අපරව්‍යුහ පහසුකම් සංවර්ධනය කිරීමට සාපේක්ෂව භෞතික අපරව්‍යුහ පහසුකම් සංවර්ධනය කිරීම සඳහා වැඩි ප්‍රමුඛතාවයක් ලබාදෙන ලදී. එහිදී විදුලි බල සැපයුම, කාණු පද්ධතිය, මලාපවාහන පද්ධතිය හා සන අප ද්‍රව්‍ය කළමනාකරණය පිළිබඳව අවධානය යොමු කිරීමේ දී එම අංශ වල දායකත්වය ප්‍රමාණාත්මක හා ගුණාත්මකව සතුටුදායක මට්ටමක පවතින බව නිගමනය කළ හැකිය. එමෙන්ම, ප්‍රදේශයේ පවතින ජල ගැටලුවට විසඳුමක් වශයෙන් දැදුරු ඔය ජලාශය මූලික කර ගනිමින් ක්‍රියාත්මක වන ජල සැපයුම් ව්‍යාපෘතිය මගින් වර්ෂ 2020 දී කලාපයේ ජල අවශ්‍යතාවය සපුරාලීමට සැලසුම් කර ඇත. ඒ අනුව මහව නගරයේ දී මාර්ග හා ගමනාගමන පහසුකම් සංවර්ධනය කිරීමට අදාළ සංවර්ධන උපාය මාර්ග සකස් කරනු ලබයි

6.3.1 සේවා සැලැස්ම

මහව නාගරික ප්‍රදේශය කෘෂිකාර්මික නගරයක් වශයෙන් සංවර්ධනය කිරීම සඳහා වූ දැක්ම කරා ලඟාවීම සඳහාත් ඊට අදාළවූ අරමුණු සහ පරමාර්ථ කරා ලඟාවීම සඳහා නගරයේ සේවා සැලැස්ම සකස් කරන ලදී.

නිවාස සැලැස්ම

මහව නගරය කලාපයේ කෘෂිකාර්මික නගරයක් වශයෙන් සංවර්ධනය කිරීමේදී නාගරික ප්‍රදේශය තුළ ජනගහනය වර්ධනය වීම පවත්නා මට්ටමින්ම පවත්වා ගැනීමට අපේක්ෂිතය. එහිදී, වර්ෂ 2020 නිවාස 6843ක් දක්වා වර්ධනය වෙනැයි අපේක්ෂා කරයි. මෙම නිවාස සඳහා අඩු ඝනත්වයෙන් යුතු නේවාසික කලාපය, ඉතා අඩු ඝනත්වයෙන් යුත් නේවාසික කලාපය තුළ වර්තමානයේ පර්චස් 40කට වඩා වැඩි ඉඩම් කොටස් තවදුරටත් සංවර්ධනය කිරීම තුළින් ලබාදීමට සැලසුම් කර ඇත.

තවද, නගරයට පදිංචිය සඳහා පැමිණීමට අපේක්ෂිත පුද්ගලයින් සඳහා රජය සතු දැනට කිසියම් භාවිතයකට නොගන්නා අක්කර 05ක් පමණ භූමියක් සංවර්ධනය සඳහා ලබාදීමට සැලසුම් කර ඇත. මහව නාගරික සංවර්ධන අධිකාරි බල ප්‍රදේශය තුළ වර්ෂ 2030 දී අපේක්ෂිත නිවාස ඝනත්වය හා ව්‍යාප්තිය පහත පරිදි වේ.

වගු අංක 6.3.1.1 නිවාස සැලැස්ම

වයඹ පළාත් කාර්යාලය - නාගරික සංවර්ධන අධිකාරිය

කලාපය	ජනගහනය 2017	නිවාස ඒකක ගණන 2017	අපේක්ෂිත ජනගහනය 2030	අපේක්ෂිත නිවාස ඒකක ගණන 2030	නේවාසික භූමි ප්‍රමාණය (Sqm)	නිවාස ඝනත්වය
ඉහළ ඝනත්වයෙන් යුතු නාගරික කලාපය (High Density Urban Cluster)	2828	725	3175	814	1058729.238	2
මධ්‍යම ඝනත්වයෙන් යුතු නාගරික කලාපය (Moderate density Urban Cluster)	1010	259	1134	291	337807.2019	3
අර්ධ ඝනත්වයෙන් යුතු මිශ්‍ර සංවර්ධන කලාපය (Moderate Density Semi Urban Cluster)	3362	862	3775	968	1543878.477	2
අඩු ඝනත්වයෙන් යුතු නේවාසික කලාපය (Low Density hinterland Cluster)	8962	2298	10065	2581	7140949.079	1
ඉතා අඩු ඝනත්වයෙන් යුතු නේවාසික කලාපය (Very Low Density hinterland Cluster)	7605	1950	8540	2190	6796794.43	1
පුරා විද්‍යා කලාපය (Archeological Zone)						
එකතුව	23767	6094	26690	6844	16878158sqm	



සිතියම් අංක 6.3.1 නිවස සහනව සැලැස්ම

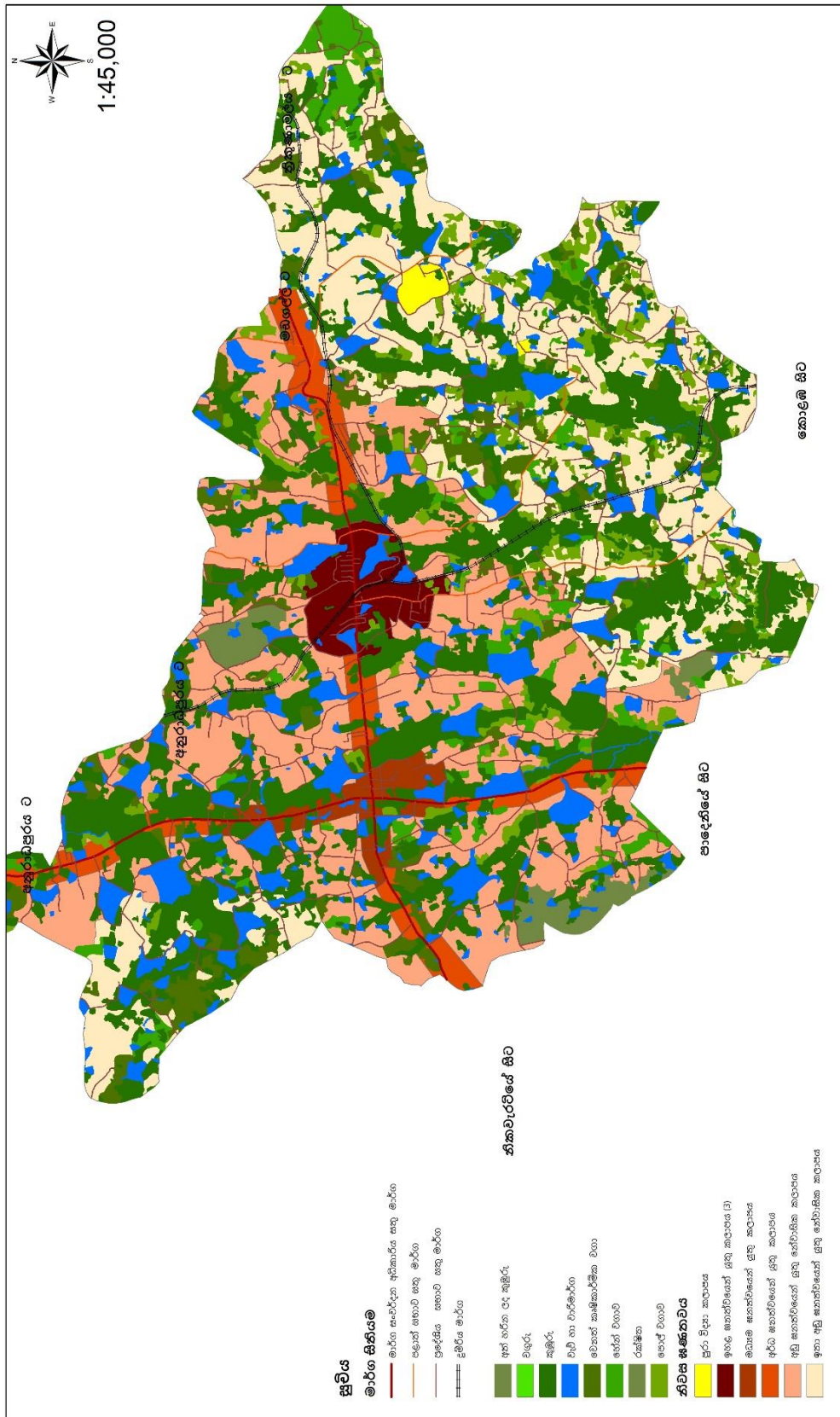

නිවස සහනව සැලැස්ම - (2019-2030)
මහව නාගරික සංවර්ධන බල ප්‍රදේශය

මහව නාගරික සංවර්ධන අධිකාරිය
ජූනි 2018

මහව නාගරික සංවර්ධන සැලැස්ම (2019-2030)
සැලැස්ම අංකය

සෞඛ්‍ය පහසුකම්

මහව නගරයේ අපරව්‍යුහ පහසුකම් පිළිබඳව සලකා බැලීමේදී සෞඛ්‍ය පහසුකම් ප්‍රධාන වශයෙන් රජයේ රෝහල (දිසා රෝහල) මගින් සපයනු ලබයි. එසේ වුවද රජයේ රෝහල පහසුකම් ඉතා අවම මට්ටමකින් පවතී. ඒ අනුව, මෙම රෝහල පවත්නා මට්ටමට වඩා ඉහල මට්ටමකින් යුතු රෝහලක් ලෙස සංවර්ධනය කල යුතු බවට හඳුනාගෙන ඇත.

අධ්‍යාපන සැලැස්ම

නගර මධ්‍යයේ වූ ජාතික පාසල කලාපීය මට්ටමින් සේවා සපයන ජනප්‍රිය පාසලක් වේ. නාගරික ප්‍රදේශයේ අභ්‍යන්තර ප්‍රදේශවල පාසල් අවම පහසුකම් සහිතව පවතින අතර මේ හේතුවෙන් ජනගහනය එම ප්‍රදේශවල පදිංචි වීමේ ප්‍රවණතාවය ඉතා අඩු මට්ටමක පවතී. මේ අනුව අධ්‍යාපන පහසුකම් සැලැස්ම යටතේ නාගරික ප්‍රදේශයේ අභ්‍යන්තරික ප්‍රදේශ වල පාසල් සංවර්ධනය කිරීමේ උපාය මාර්ග හඳුනාගෙන ඇත.

මහව නාගරික සංවර්ධන අධිකාරියේ බල ප්‍රදේශයට අයත් පාසල් සංඛ්‍යාව 10ක් වන අතර එම පාසල් තුළින් අධ්‍යාපනය ලබන සිසුන් සංඛ්‍යාව 7148 (2017 - ජනගහන හා සංඛ්‍යාලේඛණ දෙපාර්තමේන්තුව) වන අතර ඉන් 4533ක සිසුන් සංඛ්‍යාවක් මහව නාගරික සංවර්ධන අධිකාරියේ බල ප්‍රදේශය තුළම පදිංචිකරුවන් වේ. මෙම පාසල් තුළ සේවය කරනු ලබන ගුරුවරු සංඛ්‍යාව 356කි. 2030 වර්ෂය වන විට මෙම සිසුන් සංඛ්‍යාව 8,376 ක් වේ යැයි අපේක්ෂා කරනු ලබන අතර ඔවුන්ට අවශ්‍ය ප්‍රාථමික හා ද්විතීය අධ්‍යාපන පහසුකම් ඇති කිරීම මෙම සැලසුම මගින් අපේක්ෂා කෙරේ.

සිසු අවශ්‍යතාවයට අනුව පහත දක්වා ඇති පාසල් වල ගුණාත්මක භාවය මෙන්ම ගොඩනැගිලි ඉදිකරමින් ප්‍රමාණවත් පරිදි ඉඩකඩ ලබාදිය යුතු යැයි යෝජනා කරනු ලැබේ.



වගු අංක 6.3.1.2 පාසල් පහසුකම්

පාසල්	වැසිකිලි පහසුකම් සංවර්ධන කළ යුතුය	ජල පහසුකම් සංවර්ධන කළ යුතුය	නව ගොඩනැගිලි තත්වය සංවර්ධන කළ යුතුය.
01 විජයබා ජාතික පාසල	✓		
02 යූ.බී. වන්නිනායක ම.වි.		✓	✓
03 යාපහුව මා.වි.	✓		✓
04 දළදාගම ප්‍රා.වි .	✓		✓
05 ගුණපාල මලලසේකර ආදර්ශ ම.වි.	✓		✓
06 උදාගම ප්‍රා.වි .	✓		✓
07 උඩුවේරිය ක.වි.	✓		✓
08 යාපහුව රාජකීය විද්‍යාලය	✓		✓
09 නිස්නම්පලගම ප්‍රා .වි.	✓		✓
10 අල් මදීනා මුස්ලිම් ම.වි.	✓		✓

මූලාශ්‍රය : මහව ප්‍රාදේශීය සභාව-2017

එමෙන්ම ප්‍රදේශයේ පාසල් හැර ගිය තරුණ පිරිස සඳහා අවශ්‍ය තෘතීය අධ්‍යාපනය ලබාදීම උදෙසා වෘත්තීය පුහුණු මධ්‍යස්ථානයක් ඉදිකිරීමද මෙම සේවා සැලැස්ම යටතේ අරමුණු කෙරේ. මෙහිදී ලබාදෙන ප්‍රධාන වෘත්තීය පුහුණුව කෘෂි කාර්මාන්තය ප්‍රධාන කරගත්තක් වීම සුවිශේෂී වේ. මහව නගරය ආශ්‍රිතව, ප්‍රදේශයේ ශිෂ්‍යයන් සඳහා තෘතීය අධ්‍යාපනය ලබාගැනීමට වෘත්තීය පුහුණු මධ්‍යස්ථානයක් නොමැති වීමද, වාර්ෂිකව පාසල් හැර යන (අ.පො.ස. සමත් නොවූ) ශිෂ්‍ය සංඛ්‍යාවට තෘතීය අධ්‍යාපන පහසුකම් ලබාදීම මෙහිලා අරමුණු වේ. (ඇමුණුම් අංක 14)



6.3.2 මාර්ග හා ගමනාගමන සැලැස්ම

මහව නාගරික ප්‍රදේශයේ කාර්යක්ෂම සුරක්ෂිත හා සැලසුම් සහගත මාර්ග පද්ධතියක් ඇති කිරීමද 2030 මහව නාගරික සැලැස්මේ පරමාර්ථයක් වේ. මහව නාගරික සංවර්ධන අධිකාරියේ බල ප්‍රදේශය තුළ අභ්‍යන්තර මාර්ග පද්ධතිය ඉතා දුර්වල මට්ටමක පවතී. එසේම නගරයේ දැක්ම සාක්ෂාත් කර ගැනීම සඳහා කඩිනමින් සංවර්ධනය කළ යුතු යැයි හඳුනාගත් පහත දක්වා ඇති මාර්ග 06ක් වන අතර සංවර්ධනය කළයුතු දුර ප්‍රමාණය කි.මී. 30ක් වේ. ඒ අනුව,

උපක්‍රමය 01

1. රැකෝගම සහ කොන්ඩ්‍රේෂිය මාර්ග ඒකාබද්ධව සංවර්ධනය කිරීම (පුරාවිද්‍යාත්මක ස්ථාන සඳහා ප්‍රවේශ වීමට අවශ්‍ය මාර්ග පද්ධතිය දියුණු කිරීම)

පැරණි යාපහුව රාජධානිය මහව ප්‍රදේශයේ පුරාවිද්‍යාත්මක ඓතිහාසික හා සංචාරක ආකර්ශනය ගොඩනගන ප්‍රධාන අංගය වේ. එමෙන්ම කොන්ඩ්‍රේෂිය ඓතිහාසික සොහොන්කොත් පිහිටි ස්ථානයට සංචාරක ආකර්ශනය ලත් ප්‍රදේශයක් ලෙස සංවර්ධනය කිරීමට අවශ්‍ය පසුබිම් සකස් කිරීම උදෙසාත් මෙම මාර්ගය පුළුල්කොට සංවර්ධනය කළ යුතුය.

යාපහුව ප්‍රදේශයේ යෝජිත සංචාරක ප්‍රවර්ධනය ව්‍යාපෘතියට ප්‍රවේශය ලබා දීමද මෙහි එක් අරමුණකි. මේ අනුව, යාපහුව ප්‍රදේශයේ සිට රැකෝගම මංසන්ධිය දක්වා විහිදෙන මාර්ගයේ කි.මී.9 ක ප්‍රමාණයක් සංවර්ධනය කිරීම් කළ යුතුය.

උපක්‍රමය 02

2030 මහව සංවර්ධනය සැලැස්මේ දත්ත විග්‍රහයට අනුව අභ්‍යන්තර මාර්ග පද්ධතියේ 85%ක ප්‍රමාණයක් සංවර්ධනය කළ යුතු බව හඳුනාගන්නා ලදී. එහිදී කඩිනමින් සංවර්ධනය කළ යුතු යැයි හඳුනාගන්නා ලද මාර්ග සංවර්ධනය කරමින් ප්‍රදේශයේ ජනාවාස වලට පහසු හා සුරක්ෂිත ප්‍රවේශයක් ලබා දීමත් එමගින් අභ්‍යන්තර ප්‍රදේශ තවදුරටත් සංවර්ධනය කිරීමත් මෙහිදී සැලසුම් කරනු ලැබේ.

- 2. විලව මාර්ගය නිකවැරටිය මාර්ගය දක්වා පුළුල් කිරීම (අභ්‍යන්තර ප්‍රදේශ සංවර්ධනය සහ කර්මාන්ත කලාපයට මනා ප්‍රවේශකත්වයක් ලබාදීම)
- 3. ලීලා මාවත, නිකවැරටිය මාර්ගය හමුවන තම්මිටගම හන්දිය දක්වා පුළුල් කිරීම.(නගරයේ අභ්‍යන්තර ප්‍රදේශ සංවර්ධනය කිරීම)
- 4. ගම්මැද මාර්ගය විලව මාර්ගය දක්වා යා කිරීම.
- 5. නව බස් නැවතුම්පල හා ප්‍රධාන මාර්ගය යා කරමින් පවත්නා මාර්ගය පුළුල් කර සංවර්ධනය කිරීම.
- 6. අලුත් හේරත්ගම මාර්ගය ලියනගම දක්වා පුළුල් කිරීම

2030 වර්ෂය වන විට නාගරික සංවර්ධන කටයුතු තව දුරටත් ව්‍යාප්ත කිරීමටත් යෝජිත වාණිජ කටයුතු සඳහා අවශ්‍ය භූමිය සඳහා ප්‍රවේශය ලබාදීම උදෙසාත් මෙම මාර්ගය සංවර්ධනය කළ යුතු යැයි සැලසුම් කරන ලදී.

උපක්‍රමය 03

- 7. දුම්රිය මාර්ගය හරහා ගුවන් පාලම ඉදිකිරීම.

මහව මන්සන්ධිය දුම්රිය හරස් මාර්ගය හේතුවෙන් දිනකට 50 වතාවක් මහව නගර මධ්‍යයෙන් මහව - මොරගොල්ලගම මාර්ගය වසා තබනු ලබයි. එය දිනකට පැය 05ක් පමණ වන අතර එහිදී සිදුවන ප්‍රමාදය හා රථ වාහන තදබදය අවම කිරීම උදෙසා මෙම උපාය මාර්ගය සැලසුම් කරනු ලැබේ. එහිදී සුගම සුරක්ෂිත හා කාර්යගුර ප්‍රවාහන ක්‍රමයක් ස්ථාපනය කිරීම අරමුණු කරනු ලබයි.

උපක්‍රමය 04

- 8. පොදු රථ වාහන නැවතුම්පල ඉදිකිරීම
(දුම්රිය ස්ථාන අසල දුම්රිය දෙපාර්තමේන්තුවට අයත් ඉඩම)

මහව නගරය තුළ වර්ථමානයට අවශ්‍ය පරිදි රථවාහන නැවතුම් සඳහා ඉඩකඩ වෙන්වී ඇති අතර මේ සඳහා 2030 වර්ෂය සඳහා අවශ්‍ය වන භූමිය වෙන් කිරීම මෙහිදී සිදුකරනු ලබයි. මෙහිදී පොදු රථවාහන නැවතීම සහ අවශ්‍ය පහසුකම් සැලසීම මෙහිලා ප්‍රමුඛ වේ.

ඊට අමතරව මහව නාගරික සීමාව තුළ ගැටළුවක්ව පවතින පොදු රථවාහන නවතාලීමට අවශ්‍ය ඉඩකඩ සැපයීමද මෙහිලා අරමුණු වේ.

6.3.3 ජල සම්පාදනය

මහව නාගරික සංවර්ධන බල ප්‍රදේශය තුළ පවතින තවත් උග්‍ර ගැටළුවක් වනුයේ පානීය ජල හිඟයයි. 2030 මහව නගර සංවර්ධන සැලැස්මට අනුව, ජල සම්පාදන මණ්ඩලය හා සමගාමීව මේ ගැටලුව විසඳීම උදෙසා කටයුතු කිරීම සිදුකරනු ලැබේ. මහව නාගරික බල ප්‍රදේශය තුළ වර්ථමාන ජල සැපයුම පහත පරිදි වේ.

වගු අංක 6.3.3.1 ජල සැපයුම - 2017

ජල සම්පාදන මණ්ඩලය	3000 කියුබික් මීටර්(3,000,000L)
ප්‍රජා මූල ව්‍යාපෘති	315,000L
පුද්ගලික ලී, නල ලී	100,000L
මුළු ජල සැපයුම (වර්ථමාන)	3,415,000L

මූලාශ්‍රය : මහව ප්‍රාදේශීය සභාව-2017

වගු අංක 6.3.3.2 ජල පරිභෝජන අවශ්‍යතාව

<u>වර්ෂ</u>	<u>2017</u>	<u>2030</u>
ජනගහනය (150L per person)	23767	26690
ජනගහන ජල පරිභෝජනය	3,565,050L	4,003,500L
වාණිජ ඒකක සඳහා ජල පරිභෝජනය (වාණිජ ඒකක සඳහා-500L) (ආපන ශාලා සඳහා-1000L)	271,400L	407,100L (50%කින් වාණිජ ඒකක සඳහා ජල පරිභෝජනය වැඩි වේ යැයි උපකල්පනය කෙරේ)
රාජ්‍ය ආයතන සඳහා ජල පරිභෝජනය (පාසල් සිසුවෙකුට-45L) (රාජ්‍ය ආයතන සඳහා-45,000)	270,000L	297,000L (10%කින් රාජ්‍ය ආයතන සඳහා ජල පරිභෝජනය වැඩි වේ යැයි උපකල්පනය කෙරේ)
මුළු ජල පරිභෝජන අවශ්‍යතාව	4,106,450L	4,707,600L

සැලැස්ම: වයඹ පළාත් කාර්යාලය - නාගරික සංවර්ධන අධිකාරිය-2017



මහව ප්‍රදේශයට උග්‍ර ගැටළුවක්ව පවතින කාලීන පානීය ජල අවශ්‍යතාවයට පිළියම් යෙදීම අරමුණු කරගෙන දැදුරු ඔය ජල සම්පාදන ව්‍යාපෘතිය දැනට ක්‍රියාත්මක වෙමින් පවතී. මෙම ජල ව්‍යාපෘතිය මගින් මහව නාගරික සංවර්ධන අධිකාරී බල ප්‍රදේශය ඇතුළුව මුළු ප්‍රාදේශීය සහා බල ප්‍රදේශයටම ජල සම්පාදනයට අවශ්‍ය කටයුතු සම්පාදනය කොට ඇත. මෙහිදී ජලය බෙදා දීමේ නල පද්ධතිය කි.මී. 260ක් පුරා පැතිරී පවතින අතර දිනකට බෙදා හැරීමට නියමිත ජල ධාරිතාවය 15,000m³ (15,000,000L) කි.

රූපය 6.3.3.1 යෝජිත ජල සැපයුම් සිතියම

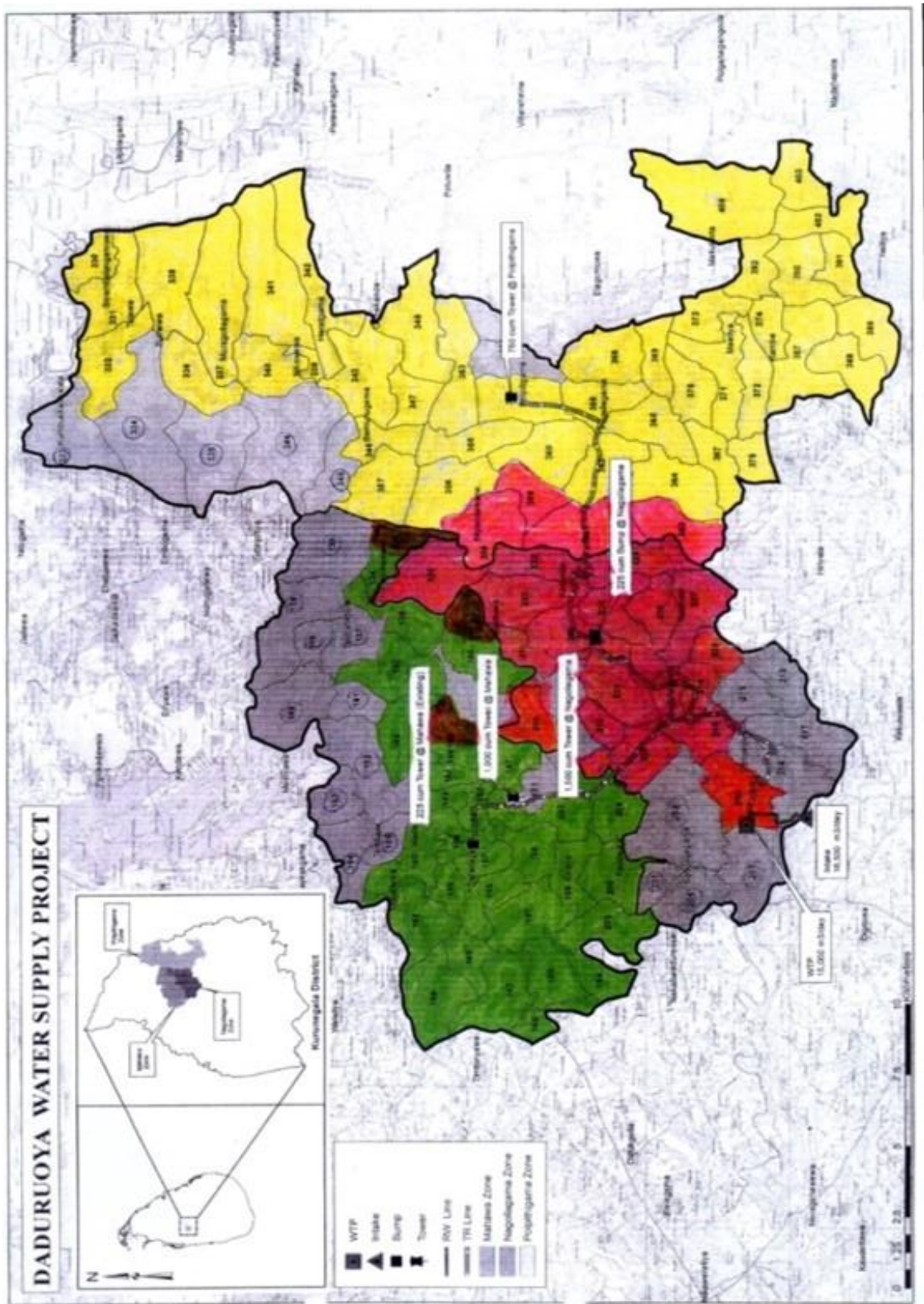

මූලාශ්‍රය: මහව ප්‍රාදේශීය සභාව-2017



6.3.4 විදුලි සැපයුම

වර්තමානය වන විටත් මහව නාගරික බල ප්‍රදේශයට විදුලි සැපයුම ප්‍රමාණවත් පරිදි සිදුවන අතර, අනාගත විදුලි බල ඉල්ලුමට සපුරාලීම සඳහා දැනට ක්‍රියාත්මක වෙමින් පවතින නිකවැරටිය මාර්ගයේ විදුලි උප ග්‍රිඩ් පොළ හා ඒ අසල යෝජිත සූර්ය බල ශක්ති (33kv) ව්‍යාපෘතිය මගින් කටයුතු කරනු ලබයි.

6.3.5 ඝන අපද්‍රව්‍ය කළමනාකරණය

මෙම ප්‍රදේශයේ ඝන අපද්‍රව්‍ය කළමනාකරණය පිළිබඳ සැලකීමේදී තහවුරු වන්නේ, මහව නගරාසන්න ප්‍රදේශයේ හා අවට දළදාගම උප නාගරික ප්‍රදේශය හා අවට පමණක් ප්‍රාදේශීය සභාවේ දායකත්වයෙන් අපද්‍රව්‍ය කළමනාකරණය කරනු ලබන බවයි. වර්තමානයේ අනෙකුත් ප්‍රදේශ ඝන අපද්‍රව්‍ය කළමනාකරණය පෞද්ගලික මට්ටමින් කරගෙන යනු ලබයි.

මෙම ප්‍රදේශයේ වර්තමානය වන විට නිකුත් කරනු ලබන ඝන අපද්‍රව්‍ය ප්‍රමාණය කිලෝග්‍රෑම් 2000 වන අතර එය 2030 වර්ෂය වන විට එය 20% කින් වැඩි වේ යැයි අපේක්ෂා කරනු ලබයි.

වර්තමානය වන විටත් මහව, සියෝදාගම ප්‍රදේශයේ අක්කර දෙකක භූමි ප්‍රදේශයක් තුළ මහව ප්‍රදේශයෙන් ඉවත් කල ඝන අපද්‍රව්‍ය කොම්පෝස්ට් පොහොර බවට පත්කරනු ලබන මධ්‍යස්ථානයක් පවත්වාගෙන යනු ලබයි.

එහිදී, නිපදවනු ලබන කොම්පෝස්ට් පොහොර ප්‍රදේශයේ කෘෂිකාර්මික සංවර්ධනය සඳහා යොදා ගැනීමද මෙම උපාය මාර්ග යටතේ අරමුණු කෙරේ.

සිතියම් අංක 6.3.3.2 සහ අපද්‍රව්‍ය කළමනාකරණ සැලැස්ම

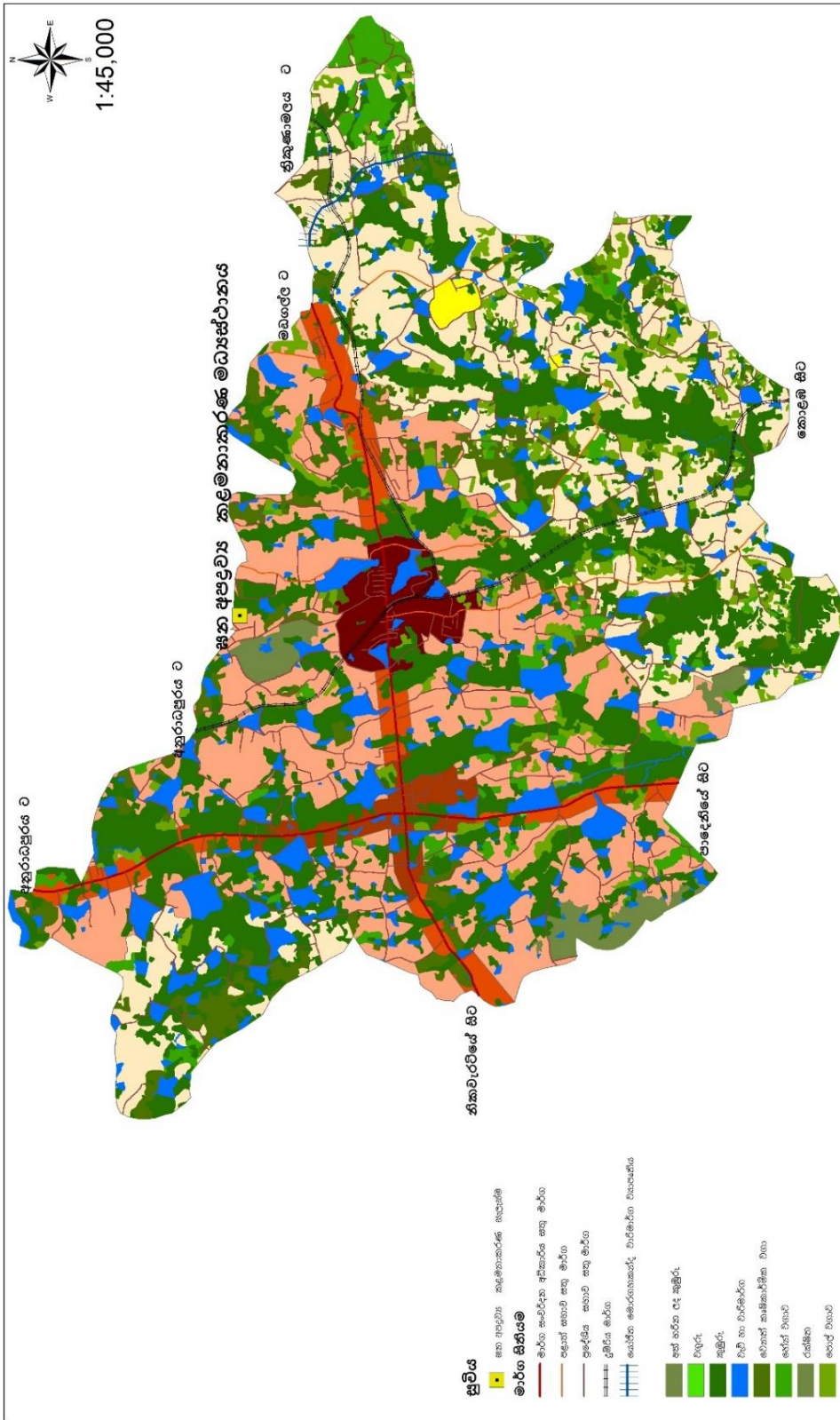

සහ අපද්‍රව්‍ය කළමනාකරණ සැලැස්ම - (2019-2030)
මහල නගරික සංවර්ධන වල ප්‍රදේශය

සිතියම : නාගරික සංවර්ධන අධිකාරිය

මහල නගරික සංවර්ධන සැලැස්ම (2019-2030)

සහයුම් අංකය

නාගරික සංවර්ධන අධිකාරිය
වයඹ පළාත් කාර්යාලය
ජූනි 2018

සහයුම් අංකය : ඊ. ඊ. ඊ. රාජපක්ෂ



6.4 ආර්ථික සංවර්ධන උපාය මාර්ග

6.4.1 කෘෂි කාර්මික හා ආර්ථික සංවර්ධන උපාය මාර්ග

කෘෂිකර්මාන්තය මහව ප්‍රධාන ආර්ථික මූලාශ්‍රය වේ. මුළු භූමි ප්‍රමාණයෙන් 42% ක භූමි ප්‍රමාණය කෘෂිකර්මාන්තය සඳහා වෙන්වී ඇති අතර එම සියළු භූමි සශ්‍රීක කිරීම තුළින් නාගරික ආර්ථිකය ශක්තිමත් කිරීම මහව නගර සංවර්ධන සැලැස්මේ ප්‍රධාන අරමුණ වේ. 2030 මහව නගර සංවර්ධන සැලැස්මේ දැක්ම වනුයේ කෘෂි ගොවිපල රාජධානිය යන්නයි. එහිදී කෘෂි ගොවිපල යන්නෙන් මහව ප්‍රදේශයේ ශක්තිමත් කෘෂි ආර්ථිකයක් ගොඩනැංවීම යන්න අර්ථවත් වේ.

මෙම ප්‍රදේශයේ කෘෂිකර්මාන්තය (කුඹුරු ඉඩම්) ශක්තිමත් කිරීමෙහිලා පවතින ප්‍රධාන ගැටලුව වන්නේ ක්‍රමවත් වාරිමාර්ග පද්ධතියක් නොමැති වීමයි. එහිදී 2022 වන විට නිම කිරීමට යෝජිත “වයඹට ජලය“ යන මොරගහකන්ද වාරිමාර්ග ව්‍යාප්තියෙන් දායකත්වයෙන් මෙම ගැටලුව සමනයකට පත් කිරීමට නියමිතය.

වර්තමානය වන විට නාගරික සංවර්ධන අධිකාරී බල ප්‍රදේශය තුළ කුඹුරු අක්කර 4942.12ක් භූමි ප්‍රමාණයක් පැවතියද, පවතින ජල හිඟය මත යල කන්නය තුළ වගා කරනු ලබන කුඹුරු ඉඩම් ප්‍රමාණය 2,866.43ක් පමණි. එහිදී වාර්ෂිකව ලැබෙන අස්වනු ප්‍රමාණය දළ වශයෙන් වී බුසල් 355,832.8කි. (ටොන් 10,674.984)

වයඹ ඇල ජල සම්පාදන ව්‍යාපෘතිය මගින් මහව ප්‍රදේශයේ සියලුම ජල රැඳවුම් ප්‍රදේශ තුළට 2022 වන විට ජලය සැපයීමට යෝජිතව පවතී. ඒ අනුව, මහව නාගරික බල ප්‍රදේශය තුළ පවතින කුඹුරු ඉඩම් සියල්ලම කන්න දෙක යටතේම වගා කිරීමට අපේක්ෂිත අතර එහිදී අස්වැන්න වී බුසල් 790,739.2ක් අපේක්ෂිතය. (ටොන් 23,422.18) (ඇමුණුම් අංක 02 බලන්න)

මෙම ප්‍රදේශයේ කුඹුරු වගාව හැරුණුකොට පළතුරු, එළවළු හා ධාන්‍ය වර්ග වගාවද සිදුකරනු ලබයි. විශේෂයෙන්ම අඹ, කජු, පැපොල්, මුං, කවිපි වැනි වගාවන් සිදුකරනු ලබන භූමි තවදුරටත් සශ්‍රීක කිරීමට අවශ්‍ය නවීන තාක්ෂණික දැනුම හා උපාංග ලබාදීමට අවශ්‍ය පහසුකම් සැපයීමද 2030 මහව නගර සංවර්ධන සැලැස්ම යටතේ සිදුකරනු ලබයි.

එහිදී, මහව සියෝදාගම ප්‍රදේශයේ පිහිටි කසල ප්‍රතිචක්‍රීකරණය කරනු ලබන ස්ථානයකට යාබද අක්කර 2 ක ප්‍රමාණයක් වූ භූමියක් කාබනික පොහොර භාවිතයෙන් වගා කටයුතු කරන භූමියක් ලෙස සංවර්ධනය කිරීමට සැලසුම්කොට ඇත. එහිදී ගොවීන්ට අවශ්‍ය තාක්ෂණික දැනුම හා අවබෝධය ලබාදීම ද සැලසුම් කරනු ලබයි.

එමෙන්ම, තෘතීය අධ්‍යාපනය හා වෘත්තීය පුහුණු මධ්‍යස්ථානයක් ස්ථාපිත කිරීම තුළින් කෘෂි කර්මාන්තය සඳහා අවශ්‍ය පුහුණු ශ්‍රමය ප්‍රදේශයට ලබාදීමද එමගින් මෙම ප්‍රදේශයට ගැටලුවක්ව පවතින රැකියා වියුක්තිය අවම කිරීමද සැලසුම් කොට ඇත.

එමෙන්ම, මෙම ප්‍රදේශයේ ගොවීන් මුහුණපාන තවත් ගැටළුවක් වන්නේ, කෘෂි අස්වැන්න අලෙවි කර ගැනීම සඳහා කෘෂි මධ්‍යස්ථානයක් නොමැති වීමයි. එහිදී ඔවුන් වර්තමානය වන විට තම අස්වැන්න අලෙවි කර ගැනීම උදෙසා දඹුල්ල, නිකවැරටිය හෝ කුරුණෑගල යන නගරයන් වෙත යායුතු අතර ඒ සඳහා විසඳුම් ලබාදීමද මෙම සංවර්ධන සැලැස්ම යටතේ යෝජිතය. එහිදී “ආර්ථික මධ්‍යස්ථානයක්” සඳහා ඉදිකිරීම සැලසුම් කොට ඇත.

මහව නාගරික සංවර්ධන බල ප්‍රදේශය තුළ මුළු භූමි ප්‍රමාණයෙන් 0.7%ක් පමණ භූමි ප්‍රමාණයක් වාණිජ කලාපය ලෙස සංවර්ධනය වී ඇත. මෙම ප්‍රමාණය 1.5 % තවදුරටත් ව්‍යාප්ත කරමින් ප්‍රදේශයේ ජනතාව වෙත අවශ්‍ය වාණිජ හා සේවා ප්‍රවර්ධනය කිරීමත් දළදාගම හන්දිය මහව නගරය හා අනුබද්ධ වාණිජ හා සේවා සපයන උපනගරයක් වශයෙන් සංවර්ධනය කිරීමත් මෙම ආර්ථික සංවර්ධන සැලසුමේ ප්‍රධාන අරමුණ වේ. එමෙන්ම දළදාගම හන්දිය ආශ්‍රිතව සිදුවන වගා නොකළ කුඹුරු ඉඩම් තුළ කරනු ලබන අනවසර ඉදිකිරීම සීමා කිරීම ද මෙයට ඇතුළත්ය.



1. යෝජිත කෘෂි නිශ්පාදන ආශ්‍රිත ආර්ථික මධ්‍යස්ථානය
2. යෝජිත වාණිජ - මූල්‍ය සංකීර්ණය
3. යෝජිත වාණිජ - මූල්‍ය සංකීර්ණය (දළදාගම මංසන්ධිය ආශ්‍රිතව)
4. පරිසර හිතකාමී ඒකාබද්ධ ගොවිපොල මධ්‍යස්ථානය
5. නගරය හරහා ගමන් කරන මගීන් සඳහා ගිමන් නිවන මධ්‍යස්ථානයන් සංවර්ධනය කිරීම. (යෝජිත හෙළ බොජුන්හල ව්‍යාපෘතිය) අනුරාධපුර)පාදෙනිය මාර්ගය ප්‍රාදේශීය ඉඩම සතු සභාව
6. යෝජිත සංස්කෘතික මධ්‍යස්ථානය ආශ්‍රිතව ගිමන් නිවන මධ්‍යස්ථානය
7. යෝජිත කර්මාන්ත සංවර්ධන ව්‍යාපෘති (දැනට කර්මාන්ත කලාපයක් ලෙස සංවර්ධනය වෙමින් පවතින කලාපය නිකවැරටිය - මඩගල්ල මාර්ගයේ විදුලි බල උප පොල ආශ්‍රිතව යෝජිත ව්‍යාපෘතිය හඳුනාගෙන ඇත.

එමෙන්ම, යෝජිත වෘත්තීය පුහුණු මධ්‍යස්ථානයද ආර්ථික සංවර්ධන උපාය මාර්ගය යටතට ගැනෙන අතර එමගින් ප්‍රදේශයට අවශ්‍ය පුහුණු ශ්‍රමිකයන් පිරිසක් බිහි කිරීමද, එමගින් ප්‍රදේශයේ රැකියා ව්‍යුක්තියට විසඳුමක් ලබාදීමද අරමුණු වේ.



6.4.2 කර්මාන්ත සංවර්ධන සැලැස්ම

කෘෂිකර්මාන්තය මූලික ආර්ථික කර ගත් නගරයක් ලෙස මහව ප්‍රදේශය සංවර්ධනය කිරීමේදී කෘෂි කාර්මික නිශ්පාදන ආශ්‍රිතව කර්මාන්ත සංවර්ධනය අරමුණු කරගෙන විශේෂ කර්මාන්ත කලාපයක් හඳුන්වා දෙනු ලැබේ.



6.5 නිරසර පරිසර උපායමාර්ග

මහව නාගරික බල ප්‍රදේශය සඳහා සකස් කරන සංවර්ධන සැලැස්මට අන්තර්ග්‍රහණය කිරීම සඳහා මෙම පරිසර සැලැස්ම ඉදිරිපත් කරන අතර එය පහත සඳහන් සංසටක වලින් සමන්විත වේ.

- 7.5.1 තෙත්බිම් සැලැස්ම.
- 7.5.2 පරිසර හා භූදර්ශණයන්ට අදාළ කළමනාකරණ සැලැස්ම.
- 7.5.3 ආපදා අවම කිරීමේ සැලැස්ම.
- 7.5.4 යෝජිත පොදු ඵලිමහන් විවෘත භූමි සැලැස්ම.

6.5.1 මහව නාගරික බල ප්‍රදේශය තුළ හඳුනාගත හැකි තෙත් බිම්

වසර පුරා හෝ වසරේ කිසියම් කාල සීමාවක් පුරා තෙත බරිතව පවතින බිම් ප්‍රදේශ “තෙත් බිමක්” ලෙස සරළව හැඳින්විය හැකිය. අන්තර්ජාතික රැම්සා සම්මුතියට අනුව, බාදිය මට්ටමේ සිට මීටර් 6 ට අඩු මුහුදු පෙදෙස් ඇතුළුව ගලායන හෝ නිශ්චලව පවතින්නා වූ මිරිදිය, කිවුල්දිය හෝ කරදියෙන් තාවකාලික හෝ ස්ථිරව යටවී පවතින කෘතිම හෝ ස්වභාවික වගුරු බිම්, විල්ලු, ජලාශ, ජල මාර්ග, හැල ඉඩම්, හා පීට් බිම් ආදිය තෙත්බිම් ලෙස හැඳින්වේ.

මහව නාගරික බල ප්‍රදේශය තුළ පාරිසරික වශයෙන් වැදගත් තෙත් බිම් ප්‍රදේශ රාශියක් පවතින අතර ඒවා ප්‍රධාන වශයෙන් කුඹුරු වගා බිම්, වැව් සහ ඇළ මාර්ග සිතියම් අංක 01 මඟින් දක්වා ඇත.

➤ කුඹුරු වගා බිම් එලෙසම පවත්වාගත යුතු ප්‍රදේශ ජල රැඳවුම් අවශ්‍යතාවයද සලකා බලා “විශේෂ කුඹුරු වගා කලාපය” ලෙස නම් කර ඇත. එහිදී අනුමත භාවිතයන් පහත පරිදි වේ.

- කුඹුරු වගා කිරීම.
- ගොවිජන සේවා සංවර්ධන දෙපාර්තමේන්තුව මඟින් අනුමත කරනු ලබන අනෙකුත් භාවිතයන්.

- වැවෙහි පළල අනුව පවත්වා ගත යුතු ස්ථාරක්ෂක කළාපය පවත්වා ගැනීම තුළින් වැව් වටා අක්‍රමවත් ගොඩනැගිලි ඉදිකිරීම සහ අනවසර ඉදිකිරීම් වළක්වා ගැනීම සඳහා කටයුතු කළ හැකි අතර වැව් වලට ජලය සපයන ඇළ මාර්ග නිසිලෙස නඩත්තු කළ යුතුය.
- එල්ලංගා පද්ධති (cascade system) ක්‍රමයට පිහිටා ඇති දැනට පවතින වැව් පද්ධතීන් එලෙසම පවත්වා ගැනීමෙන් කෘෂි ආර්ථිකය නගා සිටුවීමත්, නියඟ තත්ත්වයන්හිදී සිදුවන හානි අවම කර ගැනීමටත් ප්‍රයෝජනවත් වේ.



සිතියම් අංක 6.5.1 යෝජිත තෙත් බිම් කළමනාකරණ සැලැස්ම

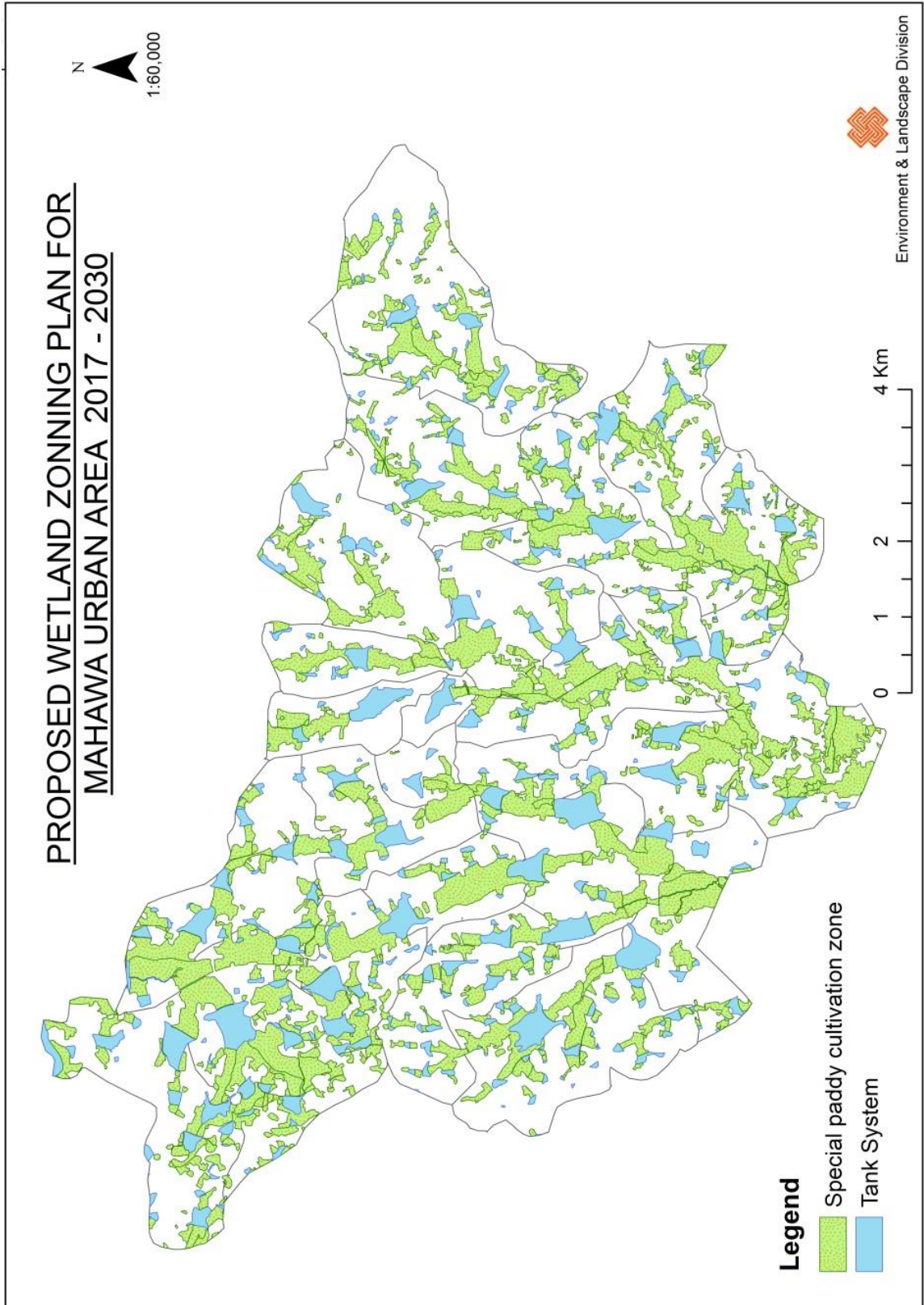

6.5.2 පරිසර හා භූ දර්ශණයන්ට අදාළ කළමනාකරණ සැලැස්ම උපාය මාර්ග

වගු අංක 6.5.1 පරිසර හා භූ දර්ශණයන්ට අදාළ කළමනාකරණ සැලැස්ම

	වර්ගය	භූ දර්ශණය සඳහා යෝජිත විවෘත භූමියේ ප්‍රමාණය (හෙක්ටයාර්)	
1	EMP 06	ලමා උද්‍යානය (නව වෙළඳපල අසල)	0.34
2	ELP 01	දිගන ක්‍රීඩාංගනය	2.83
3	ELP 02	දළදාගම ක්‍රීඩාංගනය	1.70
4	EMP 02	වලස්වැව ක්‍රීඩාංගනය	0.40
5	PMP 31	විවෘත භූමිය- මුනමලේගම	0.33
6	PMP 03	විවෘත භූමිය- ඉඹුල්බොඩයාගම	0.27

උපාය මාර්ග

- මෙම ප්‍රදේශයේ දැනට පවතින උද්‍යාන ඒ ආකාරයෙන්ම පවත්වාගත යුතු අතර අවශ්‍ය අවස්ථාවන්හිදී ඒවා ප්‍රතිසංවර්ධනය කිරීමේදී විධිමත් භූදර්ශණ සැලැස්මක් සහිතව සිදු කළ යුතුය.
- යෝජිත පොදු එළිමහන් විවෘත භූමි සැලැස්මෙහි ඉදිරිපත් කර ඇති උද්‍යාන/ක්‍රීඩාංගන ඉදිකිරීමේදී විධිමත් භූදර්ශණ සැලැස්මක් සහිතව සිදු කළ යුතුය.

6.5.3 ආපදා අවම කිරීමේ සැලැස්ම- 2030

මහව නාගරික බල ප්‍රදේශයට ප්‍රධාන ලෙස බල පවත්නා ස්වභාවික සහ අනෙකුත් ආපදා තත්ත්වයන් පහත පරිදි වේ.

- නියඟය
- අලි මිනිස් ගැටුම

ආපදා තත්ත්වයන් පවතින ග්‍රාම නිලධාරී කොට්ඨාශ සිතියම් අංක 4.5.2 හි දක්වා ඇත.



i. නියමය

අධික නියම පවතින කාල වලදී මහව ප්‍රදේශයට ආසන්න 2017 වසරේ පැවති නියම තත්ත්වය තදින් බලපාන ලද අතර පවුල් 3800 අයත් සාමාජිකයන් 8500 කට පමණ පානීය ජලය බෙදාහැරීම සිදු කරන ලදී. 2017 දෙසැම්බර් වන විට එම ජල අවශ්‍යතාවය 1700 ක් දක්වා අඩුවී ඇත.

යෝජනා :

එසේම ජාතික ජල සම්පාදන හා ජලාපවාහන මණ්ඩලයෙන් ක්‍රියාත්මක කරන 2020 වැඩ නිම කිරීමට සැලසුම් කර ඇති “වයඹට ජලය” දැදුරු ඔය ව්‍යාපෘතිය කඩිනම් කිරීම නියං කාලසීමාවේදී පානීය ජලය බවුසර් මගින් බෙදා දීමට වඩා දීර්ඝ කාලීන විසදුමක් වේ.

ii. අලි මිනිස් ගැටුම

2012 – 2017 වසර කාල සීමාව තුළ අලි මිනිස් ගැටුම නිසාවෙන් ජීවිත හානි 6 ක් වාර්තා වී ඇති අතර නිවාස බිදීම් 10 – 15 වසරකට වාර්තා වී ඇත. ප්‍රදේශයේ ග්‍රාම නිලධාරී වසම් 27 කට මෙම අලි මිනිස් ගැටුම බලපා ඇත. ඒ අතරින් මහව නාගරික බල ප්‍රදේශයට අයත් නෙත්තිපලගම සහ විලව යන ග්‍රාම නිලධාරී වසම් ද අයත් වේ. වන අලින්ගේ පෝෂක ප්‍රදේශ විනාශ වීම සහ ගම්මාන ආශ්‍රිතව අලින් රූචිකත්වයක් දක්වන ආහාර බහුල වීම මෙයට හේතුවක් වී ඇත.

උපාය මාර්ග:

- යෝජිතව පැවති වයඹ අලි මිනිස් ගැටුම වැලැක්වීමේ වැඩපිළිවෙල නැවත විධිමත් ලෙස ආරම්භ කිරීම, විශේෂයෙන්ම අලි මිනිස් ගැටුම අවම කිරීමට විසදුම් ක්‍රියාත්මක කිරීමේදී වනජීවී සංරක්ෂණ දෙපාර්තමේන්තුව, ආපදා කළමනාකරණ මධ්‍යස්ථානය වැනි අදාළ ආයතන එක්ව කටයුතු කිරීම සාර්ථක ප්‍රතිඵල ඉක්මනින් ලබා ගැනීමට හේතු වේ.
- වෙනත් රටවල පවතින පරිදි විදුලි වැට වෙනුවට තල් ගස් සිටුවීම, අලි වැට ආශ්‍රිතව පිහිටි ගම්මාන අවට භූමි පරිභෝජන රටාව අලි ආකර්ෂණය නොවන වානිජ හෝග යොදා ගැනීම, ප්‍රජා මූලිකව මීමැසි පාලනය වැනි ස්වභාවික ක්‍රම ඔස්සේ වන අලින් ප්‍රදේශ ආක්‍රමණය කිරීම වලක්වාගත හැකි හෙයින් එවැනි ව්‍යාපෘති හඳුනාගැනීම සහ ක්‍රියාත්මක කිරීම මෙම ගැටළුව අවම කර ගැනීමට පිටුවහලක් වේ.

සිතියම අංක 6.5.2 යෝජිත ආපදා අවම කිරීමේ සැලැස්ම

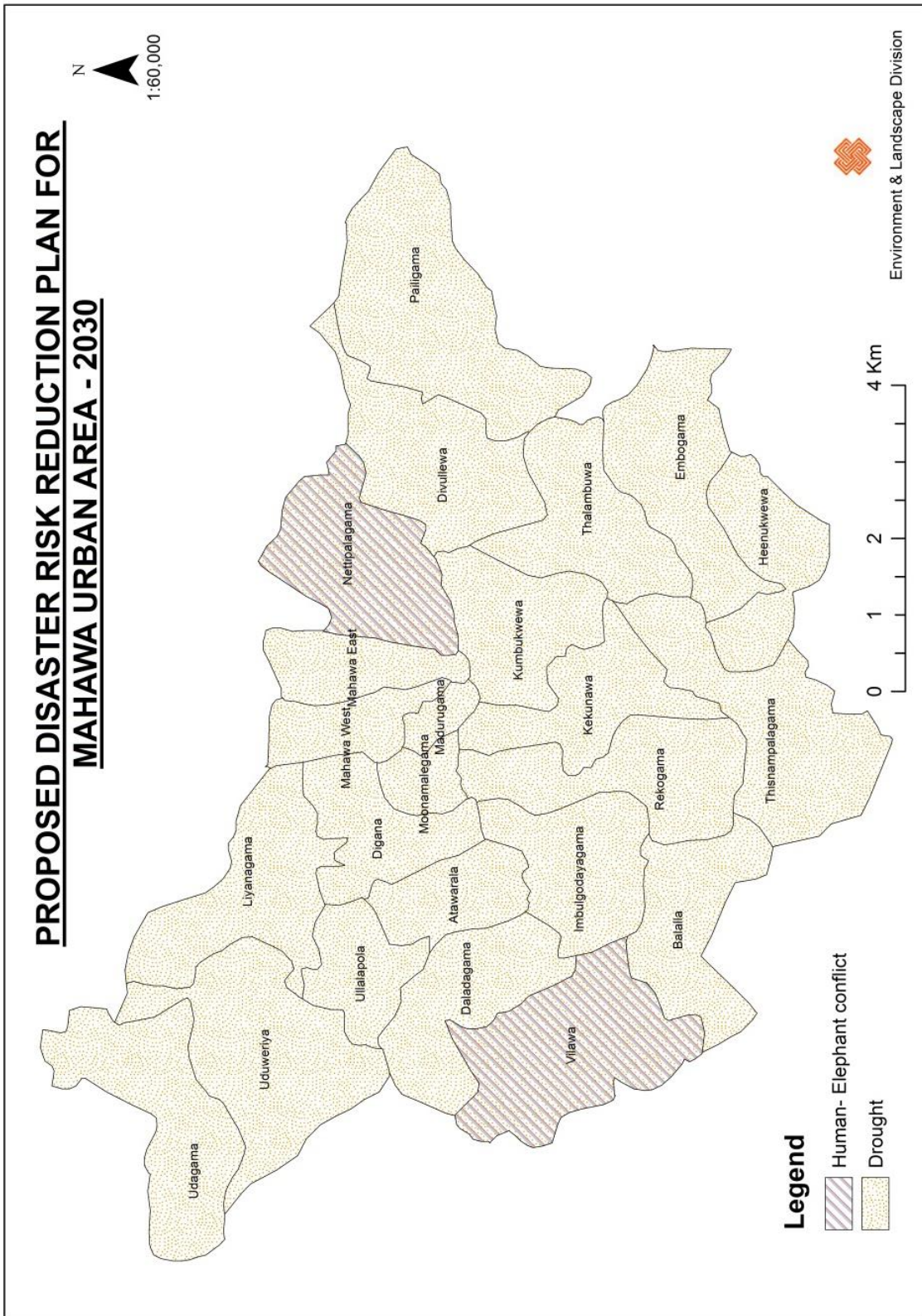



6.5.4. මහව නාගරික බල ප්‍රදේශයේ යෝජිත පොදු ඵලිමහන් විනෝද කටයුතු පිළිබඳ සැලැස්ම

සෑම පුද්ගලයෙකුගේම කායික මානසික වර්ධනයේ ගුණාත්මකභාවය ඉහළ නැංවීම සඳහා පොදු ඵලිමහන් විනෝද කටයුතු බෙහෙවින් වැදගත් වේ. එම නිසා නාගරික සංවර්ධන අධිකාරියේ සංවර්ධන සැලසුම් සැකසීමේදී පොදු ඵලිමහන් විනෝද කටයුතු පිළිබඳ අවකාශීය සැලැස්ම, සංවර්ධන සැලසුම් වලට අන්තර්ග්‍රහණය කරනු ලැබේ.

සෘජු සහ වක්‍ර විනෝද පහසුකම් ලෙස ප්‍රධාන සංඝටක දෙකක් යටතේ විනෝද පහසුකම් සලකා බලනු ලැබේ. සෘජු විනෝද කටයුතු පහසුකම් යටතේ ජනතාවට ක්‍රියාකාරී ලෙස සහභාගී විය හැකි ඉඩකඩ ප්‍රමාණයක් සලකා බලන අතර ඒ යටතේ

- ක්‍රීඩා කිරීම
- පිහිනීම
- දිවීම
- ඇවිදීම
- බෝට්ටු පැදීම
- සාම්ප්‍රදායික මසුන් ඇල්ලීම

නිදසුන් ලෙස දැක්විය හැක.

මහව නාගරික බල ප්‍රදේශයේ ඉහත අවශ්‍යතාවයන් සපුරාගත හැකි ස්ථාන කිහිපයක් පවතින අතර එම ස්ථාන පිළිබඳව විස්තර වගු අංක 02 යටතේ සඳහන් කර ඇත.

වගු අංක 6.5.2 මහව නාගරික බල ප්‍රදේශයේ සෘජු විනෝද පහසුකම් සපුරාගත හැකි ස්ථාන

අනු අංකය	වර්ගය	විවෘත භූමියේ නම	ප්‍රමාණය (හෙක්ටයාර්)
01.		පොදු ක්‍රීඩාංගන	
	ELP 01	දිගන ක්‍රීඩාංගනය	2.83
	ELP 02	දළදාගම ක්‍රීඩාංගනය	1.70
	EMP 01	අත්වැල්ල ක්‍රීඩාංගනය	0.42
	EMP 02	වලස්වැව ක්‍රීඩාංගනය	0.40
	EMP 03	ලියනගම ක්‍රීඩාංගනය	0.42
	EMP 04	උල්ලාලපොළ ක්‍රීඩාංගනය	0.31
	EPP 01	තලම්බුව ක්‍රීඩාංගනය	0.20
	EPP 02	තිස්ගම්පොළගම ක්‍රීඩාංගනය	0.15
02.		ළමා උද්‍යාන	
	EMP 05	ළමා උද්‍යානය (නව වෙළඳපල අසල)	0.34
		එකතුව : හෙක්ටයාර් - 6.77	

වක්‍ර විනෝද පහසුකම් සලසාගත හැකි ස්ථාන පහත පරිදි වේ.

1. පුස්තකාල සංඛ්‍යාව - 2
2. රැස්වීම් ශාලා - 1 (ආසන සංඛ්‍යාව 400)



6.5.4.1 යෝජිත පොදු ඵලිමහන් විවෘතභූමි සැලැස්ම 2030

නාගරික සංවර්ධන අධිකාරියේ සැලසුම් වලට අනුව ජනගහනය 1000 කට හෙක්ටයාර් 1.4 ක් අවම ඉඩම් ප්‍රමාණයක් වශයෙන් පොදු ඵලිමහන් විවෘත භූමි ලෙස සංවර්ධන සැලැස්ම සැකසීමේදී වෙන්කළ යුතුය. මහව නාගරික බල ප්‍රදේශයේ 2017 වසර වන විට ජනගහනය 23,357වන අතර 2017 වසරේ ප්‍රදේශයේ දැනට පවතින පොදු ඵලිමහන් විවෘත භූමි ඉඩම් හෙක්ටයාර් 7.91 ක් පිහිටා ඇත.

සංවර්ධන සැලැස්මේ දත්ත විශ්ලේෂණයන්ට අනුව 2030 වන විට ජනගහනය 30,000 ලෙස පුරෝකථනය කර ඇත. ඒ අනුව 2030 වන විට සෘජු විනෝද කටයුතු සඳහා ඉඩම් හෙක්ටයාර් 42 ක් අවම වශයෙන් වෙන්කළ යුතුය.

6.5.4.2. අරමුණ

සෘජු සහ වක්‍ර විනෝද කටයුතු සඳහා ප්‍රමාණවත් පහසුකම් සැපයීමත්, ඒවා විධිමත් ක්‍රමවේදයකට නඩත්තු කිරීමත් මගින් වයස් හේදයකින් තොරව ප්‍රදේශයේ ජනතාවගේ සහ නගරයට පැමිණෙන ජනතාවගේ යහපත් මානසික සහ ශාරීරික සෞඛ්‍ය මට්ටමක් ඇති කිරීම.

මහව නාගරික බල ප්‍රදේශය සඳහා 2017 – 2030 වසර සඳහා යෝජිත සෘජු විනෝද කටයුතු සඳහා ඉදිරි සැලැස්ම වගු අංක 03 යටතේ සහ සිතියම අංක 03 හි දක්වා ඇත.(ඇමුණුම අංක 13)

උපාය මාර්ග

- මෙම ප්‍රදේශයේ පෞද්ගලික නිවාස පිහිටි ඉඩම් වල වපසරිය ඉතා වැඩි අතර අවශ්‍යතාවයක් ඇති වුවහොත් පමණක් ඉහත සඳහන් සැලැස්මේ දක්වා ඇති ස්ථාන විවෘත භූමි සඳහා යොදාගත යුතුය.
- දැනට පවතින සියළුම පොදු විවෘත භූමි ලෙස පවතින හිස් ඉඩම් හැකිතාක් දුරට ප්‍රයෝජනයට ගැනීම, වර්ගීකරණය කිරීම හා ප්‍රතිසංවර්ධනය කිරීම.
- පවතින විවෘත භූමි සහ හිස් ඉඩම් පරිසර හිතකාමී ආකාරයට උද්‍යාන ලෙස සංවර්ධනය කිරීම
- ප්‍රදේශයේ පවතින සියළු ක්‍රීඩාංගන පහසුකම් සහිතව ප්‍රතිසංවර්ධනය කිරීම.
- නඩත්තු සහ කළමනාකරණ කටයුතු ඉහළ මට්ටමකින් පවත්වා ගෙන යාමට කටයුතු කිරීම.
- ප්‍රදේශයේ ප්‍රධාන වැව් වල රක්ෂිත ප්‍රදේශයන් රේඛීය උද්‍යාන ලෙස වැඩි දියුණු කළ යුතුය.

සිතියම් අංක 6.5.3 විනෝද කටයුතු සඳහා සැලැස්ම

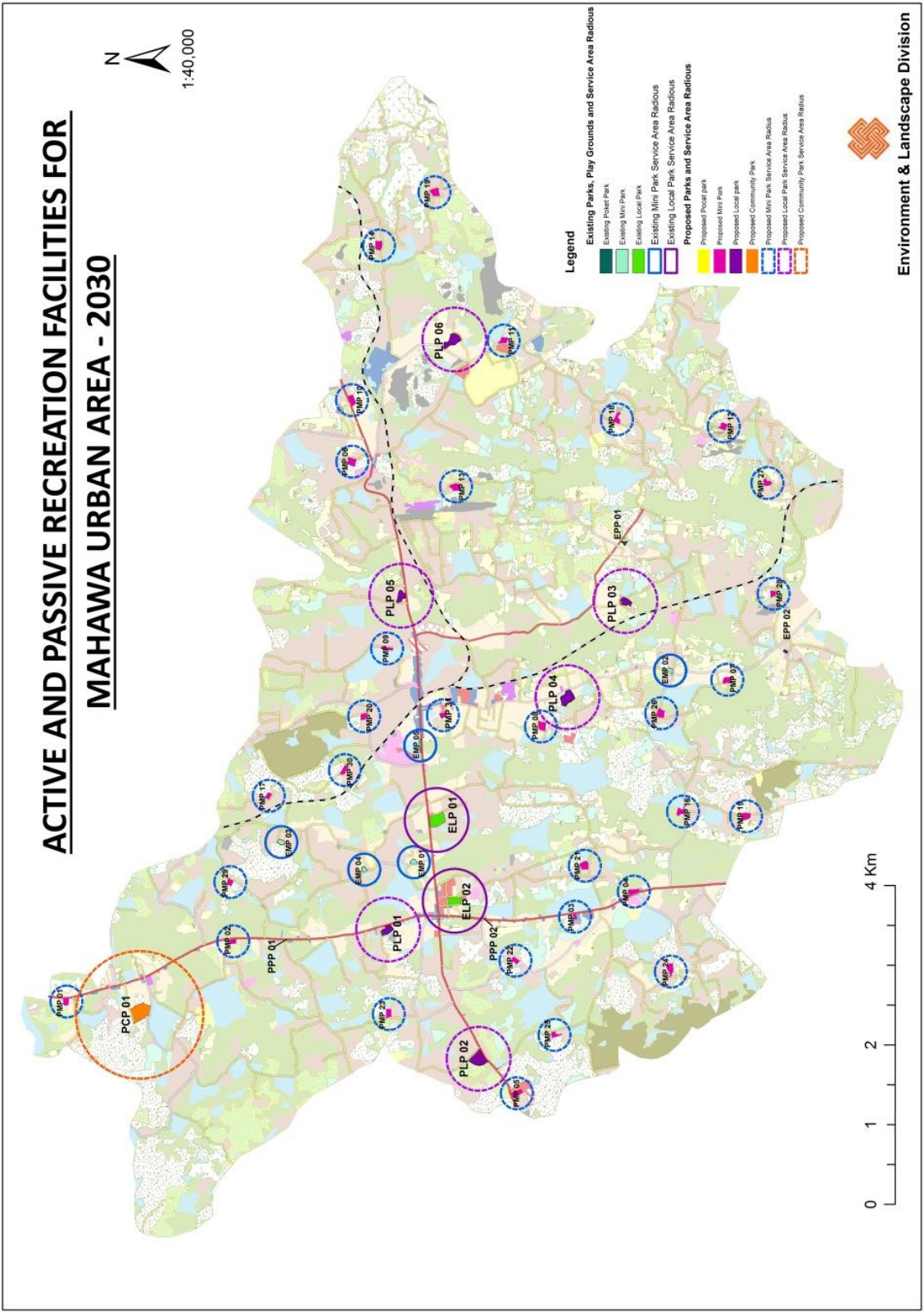



6.6 ඓතිහාසික පුරාවිද්‍යාත්මක හා සංස්කෘතික සංවර්ධන සැලැස්ම

ප්‍රදේශයේ පවතින පුරා විද්‍යාත්මක වටිනාකමකින් යුතු ස්ථාන සංරක්ෂණය කිරීම , සංස්කෘතික අංශ ප්‍රවර්ධනය කිරීම හා ඒවා ජනතාව අතර ප්‍රචලිත කරමින් සංචාරක ආකර්ෂණය දියුණු කිරීමත් මෙම සංවර්ධන උපාය මාර්ගයේ ප්‍රධාන අරමුණ වේ.

“කෘෂි ගොවිපල රාජධානිය” යන්නෙහි “රාජධානිය” යන්නෙන් මහව ප්‍රදේශයේ පවතින ඓතිහාසික පුරාවිද්‍යාත්මක හා සංස්කෘතික වටිනාකම ආරක්ෂා කිරීම යන්න සංඥා කෙරේ. ඒ යටතේ එන ප්‍රධාන අරමුණක් වන්නේ, පුරාවිද්‍යාත්මක, ඓතිහාසික හා දර්ශනීය ස්ථාන සංරක්ෂණය කිරීමත් සමග සංචාරක ආකර්ෂණය වර්ධනය කිරීම වේ. මහව නගර සංවර්ධනයට අදාල ඓතිහාසික පුරාවිද්‍යාත්මක හා සංස්කෘතික වටිනාකම ආරක්ෂා කිරීමේ උපාය මාර්ගය දැක්වීමේදී එය 2030 මහව නගර සංවර්ධන සැලැස්ම දැක්ම හා පරමාර්ථ සෘජුවම බැඳී පවතින අතර එයට අයත් පරමාර්ථය වන්නේ 2030 වර්ෂය වන විට යාපහුව රාජධානිය හා අනෙකුත් සංස්කෘතික උරුමයන් හා ස්ථාන වල අනන්‍යතාවය සුරක්ෂිත කිරීම හා සංචාරක ආකර්ෂණය ඒ වෙත වර්ධනය කිරීම යන්නයි.

ඒ අනුව, මහව ප්‍රදේශයේ ප්‍රධාන ඓතිහාසික උරුමයන් වන යාපහුව රාජධානිය සඳහා වෙන්වූ අක්කර 25ක් වූ භූමි ප්‍රමාණය ඇතුළුව අක්කර 81ක භූමි ප්‍රමාණයක් සංචාරක කලාපය ලෙස කලාපීකරණ සැලසුම මගින් වෙන් කිරීම ඓතිහාසික , පුරාවිද්‍යාත්මක හා සංස්කෘතික උපාය මාර්ගය යටතේ සිදුකරන ලදී. කොන්ඩදෙනියේ ගල් සොහොන්කොත් පිහිටි ප්‍රදේශයද අක්කර 06 සංරක්ෂිත ප්‍රදේශයක් ලෙස වෙන් කිරීමද සිදුකරනු ලබයි.

එමෙන්ම ප්‍රදේශයට ආවේණික වූ සංස්කෘතික වටිනාකම ඔප් නංවන දේශීය පාරම්පරික වෛද්‍ය ක්‍රමය ඔප් නැංවීම උදෙසා යාපහුව රාජධානිය පිහිටි සංචාරක කලාපය තුළම අක්කර 10 භූමි ප්‍රමාණයක් ආයුර්වේද ප්‍රතිකාර මධ්‍යස්ථානයක් ඉදිකිරීමටද උපාය මාර්ග සැලසුම්කොට ඇත.

මෙම ප්‍රදේශය අංගම්පොර සටන් කලාව සඳහා ප්‍රචලිත ප්‍රදේශයකි. ඒ සඳහා ප්‍රදේශයේ අක්කර 15 යුතු භූමි ප්‍රමාණයක් වෙන් කිරීමද මෙම උපාය මාර්ගය අයත් වේ.

ඉහත උපාය සංවර්ධන උපාය මාර්ග කරා ලඟාවීම සඳහා පහත සඳහන් සංවර්ධන ව්‍යාපෘතින් හඳුනාගන්නා ලදී.

1. යෝජිත සංස්කෘතික ක්‍රීඩා පුහුණු මධ්‍යස්ථානය
2. යෝජිත සංස්කෘතික ගම්මානය
3. යෝජිත දේශීය ආයුර්වේද ප්‍රතිකාර මධ්‍යස්ථානය
4. යෝජිත තානයම - දේශීය - විදේශීය සංචාරකයින් සඳහා



සිතියම අංක 6.6.1 ඓතිහාසික පුරාවිද්‍යාත්මක හා සංස්කෘතික සංවර්ධන සැලැස්ම

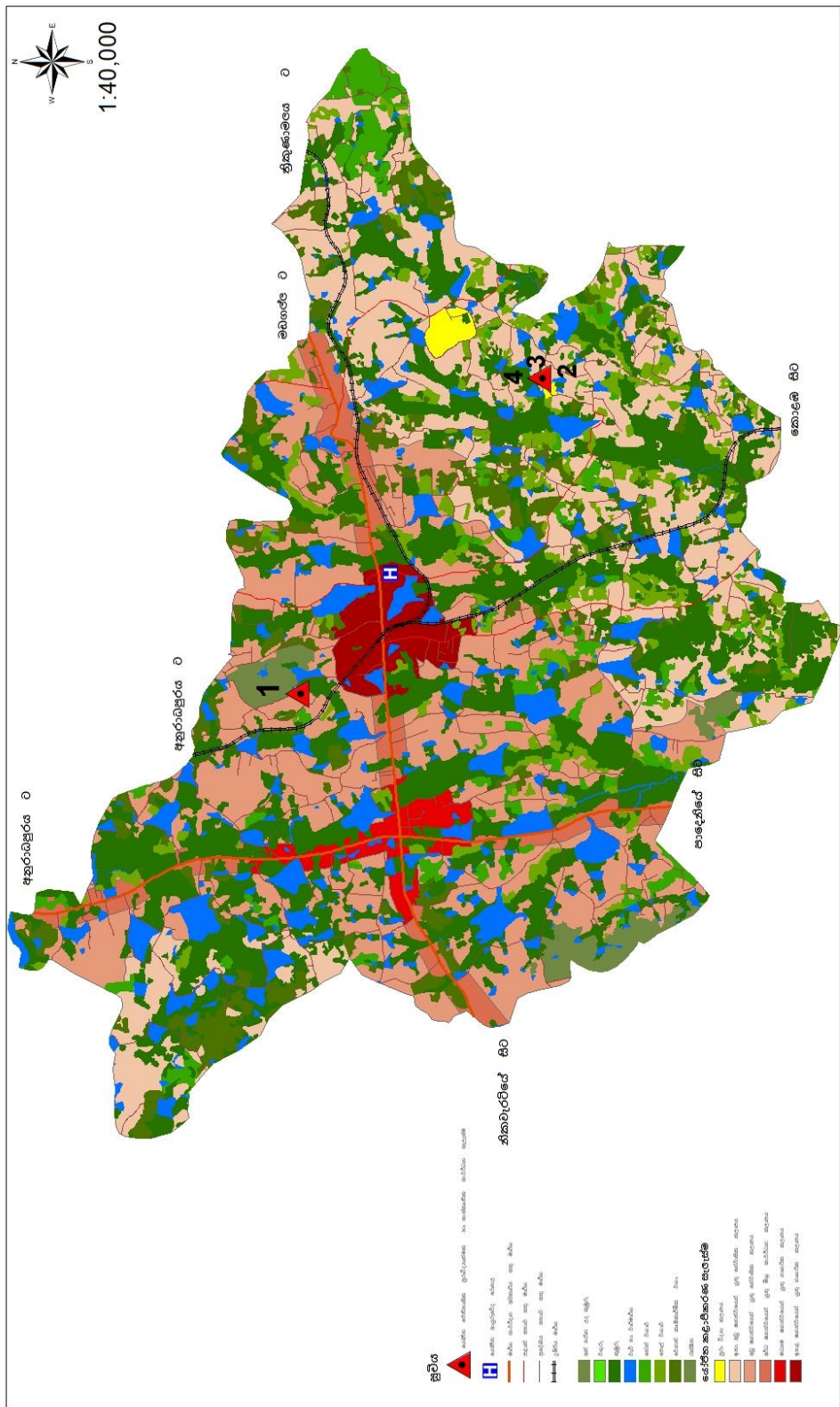

 නාගරික සංවර්ධන අධිකාරිය විසින් පළාත් කාර්යාලය පසු 2018

ඓතිහාසික පුරාවිද්‍යාත්මක හා සංස්කෘතික සංවර්ධන සැලැස්ම - (2019-2030)
මහව නාගරික සංවර්ධන බල ප්‍රදේශය
කිතුණු : නාගරික සංවර්ධන අධිකාරිය

සැලැස්ම අංකය : **මහව නාගරික සංවර්ධන සැලැස්ම (2019-2030)**
සැලැස්ම : ඩී. ඩී. ඊ. රාජපක්ෂ

6.7 ක්‍රියාත්මක කිරීමේ උපායමාර්ග (Implementation Strategy)

6.7.1 යෝජිත ව්‍යාපෘති (Strategic Action Project)

ව්‍යාපෘති ප්‍රමුඛතාවය

1. යෝජිත ආර්ථික මධ්‍යස්ථානය.
2. යෝජිත වාණිජ හා මූල්‍ය සංකීර්ණය. (පරණ බස් නැවතුම්පල)
3. යෝජිත දුම්රිය ස්ථානය සංවර්ධනය කිරීමේ ව්‍යාපෘතිය
4. නගරය හරහා ගමන් කරන මගීන් සඳහා ගිමන් නිවන මධ්‍යස්ථානයන් සංවර්ධනය කිරීම.
5. රැකෝගම සහ කොන්ඩ්‍රෙට් මාර්ග ඒකාබද්ධව සංවර්ධනය කිරීම.
6. පොදු රථවාහන නැවතුම්පොල.
7. යෝජිත විනෝද හා විවේක මධ්‍යස්ථානය.(ඉඹුල්බොඩයාගම වැව අස)
8. යෝජිත පුරාවිද්‍යාත්මක ස්ථාන කරා ලඟාවීමට විශේෂිත වූ ප්‍රවේශ මාර්ග පද්ධතිය සංවර්ධනය කිරීම.
9. සංස්කෘතික හා ප්‍රාදේශීය උරුමයන් සංවර්ධන හා ආරක්ෂා කිරීම ව්‍යාපෘතිය.
10. පරිසර හිතකාමී ඒකාබද්ධ ගොවිපොල මධ්‍යස්ථානය.
11. යෝජිත වෘත්තීය පුහුණු මධ්‍යස්ථානය.
12. අභ්‍යන්තර මාර්ග සංවර්ධනය කිරීම
 - i. විලව මාර්ගය නිකවැරටිය මාර්ගය දක්වා පුළුල් කිරීම. (අභ්‍යන්තර ප්‍රදේශ) (සංවර්ධනය සහ කර්මාන්ත කලාපයට මනා ප්‍රවේශකත්වයක් ලබාදීම)
 - ii. ලීලා මාවත, නිකවැරටිය මාර්ගය හමුවන තම්මිටගම හන්දිය දක්වා පුළුල් කිරීම(නගරයේ අභ්‍යන්තර ප්‍රදේශ සංවර්ධනය කිරීම).
 - iii. ගම්මැද මාර්ගය විලව මාර්ගය දක්වා යා කිරීම.
 - iv. අලුත් හේරන්ගම මාර්ගය ලියනගම දක්වා පුළුල් කිරීම.
 - v. යාපහුව වඩු පාසල අසල මාර්ගය යාපහුව දක්වා පුළුල් කිරීම.
13. යෝජිත නිවාස ව්‍යාපෘතිය.
14. යෝජිත නීතිඥ සංකීර්ණය.
15. කර්මාන්ත සංවර්ධන ව්‍යාපෘතිය
16. සංස්කෘතික අංග පුහුණු මධ්‍යස්ථානය. (දැනට ක්‍රියාත්මක වෙමින් පවතින ව්‍යාපෘතියකි)



ආර්ථික සංවර්ධන උපාය මාර්ග (Economic Development Projects)

1 . යෝජිත ආර්ථික මධ්‍යස්ථානය (Economic Center)

ව්‍යාපෘති මාතෘකාව Project Title	යෝජිත ආර්ථික මධ්‍යස්ථානය
ව්‍යාපෘතිය Project	කලාපයේ පවතින කෘෂි කාර්මික නිශ්පාදන සඳහා තොග අලෙවි මධ්‍යස්ථානයක් සංවර්ධනය කිරීම.
ව්‍යාපෘති යෝජනාව Project Proposal	තොග අලෙවි මධ්‍යස්ථානයක් සංවර්ධනය කිරීම තුළින් කලාපයේ පවත්නා කෘෂි නිශ්පාදන සඳහා හොඳ වෙළඳපලක් නිර්මාණය කිරීම සහ ඒ තුළින් කෘෂි නිශ්පාදකයින්ගේ ආර්ථික මට්ටම වර්ධනය කිරීම.

ව්‍යාපෘති ස්ථානය (Project Location)

ස්ථානය (Location)	පළාත (Province)	වයඹ පළාත	දිස්ත්‍රික්කය (District)	කුරුණෑගල
	ප්‍රා.ලේ කොට්ඨාශය .(DS Division)	මහව ප්‍රාදේශීය ලේකම් කොට්ඨාශය	පළාත් පාලන ආයතනය (LA)	මහව
මායිම (Boundary)	උතුර (North)	නැගෙනහිර (East)	දකුණ (South)	බටහිර (West)
	පුද්ගලික ඉඩම	මහව නාගොල්ලාගම මාර්ගය	ලංකා බැංකුව	වැව
ප්‍රවේශ (Access)	මහව නාගොල්ලාගම මාර්ගය			
පිහිටීම සිතියම Location Map				
යාබද ඉඩම් භාවිතා සිතියම සමඟ විස්තර (කරන්නAdjacent Land Uses (explain with map)	<p>යෝජිත ඉඩම මහව නගර මධ්‍යයෙන් ආරම්භ වන නාගොල්ලාගම මාර්ගයේ මීටර් 60ක් පමණ දුරින් පිහිටා ඇත. යොජිත ඉඩමට මීටර් 75ක් පමණ දුරින් මහව දුම්රිය ස්ථානය පිහිටීමද මීටර් 15ක් පමණ ආසන්නව මහව බස් නැවතුම්පල පිහිටීමද ආර්ථික මධ්‍යස්ථානයක් සඳහා මෙම ඉඩම වඩා යෝග්‍ය වීමට හේතු සාධක වී ඇත. වර්ථමානයේ පොදු වෙළඳපලක් පවතින අතර එය පැරණි ගොඩනැගිල්ලක සුළු වශයෙන් පවතී.</p>			

ව්‍යාපෘති සාධාරණීකරණය (Project Justification)

ව්‍යාපෘති වර්ගය (Project Type)	නව ව්‍යාපෘතියකි (New)	✓	වැඩි දියුණු කිරීම (Improvement)	Extension	ඉඩම් සංවර්ධනය පමණක් (Land Development only)		
ව්‍යාපෘති අංශය (Project Category)	සංරක්ෂණ (Conservation)	වාණිජ (Commercial)	භූදර්ශන (Landscape)	උරුමය (Heritage)	නිවාස (Housing)	Relocation	වෙනත් (Other)
ව්‍යාපෘති දර්ශනය (Project Aspect)	ආර්ථික (Economic)		✓	සමාජ(Social)			
ව්‍යාපෘති අරමුණ (Project Objective)	<ol style="list-style-type: none"> කෘෂි නිෂ්පාදන සඳහා ජාතික වශයෙන් ව්‍යාප්ත වූ වෙළඳපලක් නිර්මාණය කිරීම කෘෂි නිෂ්පාදකයින්ගේ ආර්ථික මට්ටම වර්ධනය කිරීම කෘෂි කර්මාන්තය සඳහා තරුණ පරපුර යොමු කිරීම 						
ව්‍යාපෘති තාර්කිකත්වය (Rational of project)	වර්තමානයේ කෘෂි නිෂ්පාදන අලෙවි කිරීම සඳහා මහව නගරයෙන් බාහිර වූ දඹුල්ල තැබුණේ නම් හා කුරුණෑගල වැනි නගර කරා ජනතාවට යාමට සිදුවී ඇති අතර ඉහත යෝජනා තුළින් එම තත්වය අවම වනු ඇත.						

දේපල විස්තරය (Property Description)

වර්තමාන ඉඩම් හිමිකම (Present Land Ownership)	නාගරික සංවර්ධන අධිකාරිය (UDA)		පුද්ගලික (Private)	රජයේ (State)	මහව ප්‍රාදේශීය සභාව
Free Encumbrances	ඔව්(Yes)	නැත විස්තර දෙන්න			
	නැත(No)	If No give details			
හිමිකම පිළිබඳ විස්තර (Details of the Ownership)					
මැනුම් සැලැස්ම විස්තර(Survey Plan Detail)	සමීක්ෂණ සැලසුම් අංක (Survey Plan No.)	මිනින්දෝරු සැලැස්ම සකස් කළ නිලධාරියාගේ නම (Name of the Surveyor)	දිනය (Date)	ඉඩම් ප්‍රමාණය (Land Extent)	
දැනට පත්කර නොමැත				01A	1R 0P

ව්‍යාපෘති විස්තරය

ව්‍යාපෘති කාලය (Project Period)	කෙටි කාලීන (Short term) (1> year)	මධ්‍ය කාලීනව (Mid Term) (1-3 year)	දීර්ඝ කාලීන (Longterm) (3< year)	මුළු ඇස්තමේන්තුගත පිරිවැය (Total Estimated Cost) (Rs. Mn)	මිලියන 200
මූල්‍ය ක්‍රමය (Financing Method)	පළාත් සභාව - වයඹ				



ව්‍යාපෘති විස්තරය Description of the Project (with map)	වර්ථමානයේ පොදු වෙළඳපල වශයෙන් පවත්නා භූමිය ආර්ථිකම ධ්‍යාස්ථානයක් වශයෙන් සංවර්ධනය කිරීමට සැලසුම් කෙරේ.
---	--

පවතින යටිතල පහසුකම් (Infrastructure Availability)	ජලය	අවශ්‍ය ධාරිතාවය පවතී (Required Capacity)			
	විදුලිය	අවශ්‍ය ධාරිතාවය පවතී			
	සන අපද්‍රව්‍ය කළමනාකරණ	ප්‍රාදේශීය සභාව මගින් කරනු ලබයි			
කලාපය(Zone)	ඉහළ සන්නිවේදන යුතු නාගරික කලාපය	කලාපීය අනුකූලතාව (Zoning compatibility)	ඔව් (Yes)	නැත (No)	
ඉතිහාසය (අදාළ නම්)(History (if it relevant) - නාගරික සංවර්ධන අධිකාරිය මගින් මෙම ව්‍යාපෘතිය අවුරුදු 20ක පමණ පෙර හඳුනාගත් ව්‍යාපෘතියකි					

වර්තමාන තත්වය (මිනුම් සමඟ විස්තර කරන්න) (Present Status (Explain details with measurements))

පවත්නා තත්වය (Existing Situation)

විස්තර (Description)	වර්ථමාන භාවිතය	ඒකක ගණන (No.of units)	දිග(length)	පළල(width)
පැරණි ගොඩනැගිලි - 01	පොදු වෙළඳපල	01	50 අඩි	30 අඩි

ව්‍යාපෘති අයවැය		
කටයුතු(Activity)	පිරිවැය(රු.මි.)(Cost (Rs. Mn))	
ව්‍යාපෘති ක්‍රියාත්මක කිරීම	මිලියන 300	
අනුමත කරන ආයතන (Approval Agencies)		
කටයුතු (Activity)	අදාළ අධිකාරිය (Relevant Authority)	බලයලත් පුද්ගලයා (Authorized person)
ව්‍යාපෘතිය ක්‍රියාත්මක කිරීම	ප්‍රාදේශීය සභාව	සභාපති - ප්‍රාදේශීය සභාව

යෝජිත වාණිජ හා මූල්‍ය සංකීර්ණය.

2. යෝජිත වාණිජ හා මූල්‍ය සංකීර්ණය

ව්‍යාපෘති මාතෘකාව (Project Title)	යෝජිත වාණිජ හා මූල්‍ය සංකීර්ණය
ව්‍යාපෘතිය (Project)	මහව නගර මධ්‍යයේ පැරණි බස් නැවතුම්පල පිහිටි ඌන භාවිතයේ පවත්නා ඉඩම් වාණිජ භාවිතයන්ට පරිවර්ථනය කිරීම
ව්‍යාපෘති යෝජනාව (Project Proposal)	මහව නගර මධ්‍යයේ පැරණි බස් නැවතුම්පල පිහිටි ඉඩම කිසිදු භාවිතයකට නොගෙන හිස් ඉඩමක් ලෙස පවතී. එම ඉඩම නවීන පහසුකම් වලින් යුතු වාණිජ සංකීර්ණයක් ලෙස සංවර්ධනය කිරීමට සැලසුම් කෙරේ.

ව්‍යාපෘති ස්ථානය (Project Location)

ස්ථානය (Location)	පළාත(Province)	වයඹ පළාත	දිස්ත්‍රික්කය (District)	කුරුණෑගල
	ප්‍රා.ලේ කොට්ඨාශය (DS Division)	මහව ප්‍රාදේශීය ලේකම් කොට්ඨාශය	පළාත් පාලන ආයතනය (LA)	මහව
මායිම් (Boundary)	උතුර (North)	නැගෙනහිර (East)	දකුණ (South)	බටහිර (West)
	පුද්ගලික ඉඩම්	පුද්ගලික ඉඩම්	නිකවැරටිය - මඩගල්ල මාර්ගය	පුද්ගලික ඉඩම්
ප්‍රවේශ (Access)	නිකවැරටිය -මඩගල්ල මාර්ගය			
පිහිටීම සිතියම (Location Map)				
යාබද ඉඩම් භාවිතා (සිතියම සමඟ විස්තර කරන්න)	මෙම ඉඩම නගර මධ්‍යයේ පිහිටි පර්චස් 80ක පමණ ඉඩමක් වේ. වර්ථමානයේ බස් නැවතුම්පල වෙනත් ස්ථානයක ස්ථාපිත කිරීම තුලින් පැරණි බස් නැවතුම්පල සහිතව හිස් ඉඩමක් වශයෙන් පවතී. ප්‍රධාන මාර්ගය දෙපස වාණිජ භාවිතයක් පවතී.			



ව්‍යාපෘති සාධාරණීකරණය (Project Justification)

ව්‍යාපෘති වර්ගය (Project Type)	නව ව්‍යාපෘතියකි (New)	✓	වැඩිදියුණු කිරීම (Improvement)		Extension		ඉඩම් සංවර්ධනය පමණක් (Land Development only)
ව්‍යාපෘති අංශය (Project Category)	සංරක්ෂණ (Conservation)	වාණිජ (Commercial)	භූදර්ශන (Landscape)	උරුමය (Heritage)	නිවාස (Housing)	Relocation	වෙනත් (Other)
		✓					
ව්‍යාපෘති දර්ශනය (Project Aspect)	ආර්ථික (Economic)			සමාජ (Social)			
ව්‍යාපෘති අරමුණ (Project Objective)	නාගරික සංවර්ධන අධිකාරිය ඉඩම පවරාගෙන අධිකාරියේ ව්‍යාපෘතියක් ලෙස ක්‍රියාත්මක කිරීම.						
ව්‍යාපෘති තාර්කිකත්වය (Rational of project)	නගර මධ්‍යයේ ශ්‍රී ලංකා ගමනා ගමන මණ්ඩලය සතු මෙම ඉඩම බස් නැවතුම්පල නැවත ස්ථානගත කිරීම හේතුවෙන් කිසිම භාවිතයකට නොගෙන පවතීමේ නගර මධ්‍යයේ වාණිජ හා මූල්‍ය කටයුතු සඳහා ව .ඩාත් යෝග්‍ය භූමියක් වේ. පොදු රථවාහන නැවතුම් වලින් සහිත නවීන වාණිජ සංකීර්ණයක් නගරය තුළ දැනට ස්ථානගත වී නොමැත.						

දේපල විස්තරය (Property Description)

වර්තමාන ඉඩම් හිමිකම(Present Land Ownership)	නාගරික සංවර්ධන අධිකාරිය (UDA)		පුද්ගලික (Private)		රජයේ (State)	✓
මැනුම් සැලැස්ම විස්තර (Survey Plan Detail)	සමීක්ෂණ සැලසුම් අංක (Survey Plan No.)	මිනින්දෝරු සැලැස්ම සකස් කළ නිලධාරියාගේ නම (Name of the Surveyor)		දිනය (Date)	ඉඩම් ප්‍රමාණය (Land Extent)	
	දැනට සකස්කර නොමැත				-----A	3R -----P

ව්‍යාපෘති විස්තරය

ව්‍යාපෘති කාලය (Project Period)	කෙටි කාලීන (Short term) (1 > year)		මධ්‍ය කාලීනව (Mid Term) (1-3 year)	✓	දීර්ඝකාලීන (Longterm) (3 < year)	මුළු ඇස්තමේන්තුගත පිරිවැය (Total Estimated Cost) (Rs. Mn)	
මූල්‍ය ක්‍රමය (Financing Method)	නාගරික සංවර්ධන අධිකාරිය අරමුදල් (UDA Funding)						
ව්‍යාපෘති විස්තරය (with map)	<ol style="list-style-type: none"> යෝජිත ඉඩම තුළ ව්‍යාපෘතිය ක්‍රියාත්මක කිරීම සහ ශ්‍රී ලංකා ගමනා ගමන මණ්ඩලය සමග එකඟතාවයකට එළඹීම. ව්‍යාපෘතිය ක්‍රියාත්මක කිරීම නාගරික සංවර්ධන අධිකාරිය මගින් කිරීම. 						

පවතින යටිතල පහසුකම් (Infrastructure Availability)	ජලය	ව්‍යාපෘතිය සඳහා ප්‍රමාණවත්ය				
	විදුලිය	ව්‍යාපෘතිය සඳහා ප්‍රමාණවත්ය				
සහ අපද්‍රව්‍ය කළමනාකරණය	මහව ප්‍රාදේශීය සභාව මගින් කරනු ලබයි					
කලාපය (Zone)	ඉහල සනත්ව යුතු නාගරික කලාපය	කලාපීය අනුකූලතාව (Zoning compatibility)	ඔව් (Yes)		නැත (No)	

වර්තමාන තත්වය(මිනුම් සමග විස්තර විස්තර කරන්න) (Present Status (Explain details with measurements))											
<p>පවත්නා තත්වය (Existing Situation) - පැරණි බස් නැවතුම් පල පිහිටි භූමිය වේ</p> <table border="1"> <tr> <td>විස්තර (Description)</td> <td>ඒකක ගණන (No.of units)</td> <td>දිග(length)</td> <td>පළල (width)</td> </tr> <tr> <td>පැරණි බස් නැවතුම්පල ගොඩනැගිල්ල</td> <td>01</td> <td></td> <td></td> </tr> </table>				විස්තර (Description)	ඒකක ගණන (No.of units)	දිග(length)	පළල (width)	පැරණි බස් නැවතුම්පල ගොඩනැගිල්ල	01		
විස්තර (Description)	ඒකක ගණන (No.of units)	දිග(length)	පළල (width)								
පැරණි බස් නැවතුම්පල ගොඩනැගිල්ල	01										
<p>යෝජිත සැලැස්ම හා ගොඩනැගිලි සැලසුම් අවශ්‍යතා(නිබේ නම්)(Proposed Plan & Building Design Requirements (if available))</p>											



ව්‍යාපෘති අයවැය

කටයුතු(Activity)	පිරිවැය (රු.මි.)(Cost (Rs. Mn))
ව්‍යාපෘතිය ක්‍රියාත්මක කිරීම ඉදිරිකිරීම කටයුතු	
	350

අනුමත කරන ආයතන(Approval Agencies)

කටයුතු(Activity)	අදාළ අධිකාරිය (Relevant Authority)	බලයලත් පුද්ගලයා (Authorized person)
ගිවිසුමකට එළඹවීම	ශ්‍රී ලංකා ගමනා ගමන මණ්ඩලය	සභාපති - ශ්‍රී.ලං.ග.ම.
	නාගරික සංවර්ධන අධිකාරිය	සභාපති - නාගරික සංවර්ධන අධිකාරිය
ඉදිරිකිරීම කටයුතු	නාගරික සංවර්ධන අධිකාරිය	සභාපති - නාගරික සංවර්ධන අධිකාරිය

3. යෝජිත දුම්රිය ස්ථානය සංවර්ධනය කිරීමේ ව්‍යාපෘතිය

3.1 නිකවැරටිය - මඩගල්ල මාර්ගයේ දුම්රිය හරස් මාර්ගය හරහා ගුවන් පාලමක් ඉදිකිරීම සංවර්ධනය ව්‍යාපෘතිය හඳුනාගැනීම

ව්‍යාපෘති මාතෘකාව (Project Title)	යෝජිත ගුවන් පාලම
ව්‍යාපෘතිය (Project)	දුම්රිය හරස් මාර්ගය දිනකට පැය 05කට ආසන්න වේලාවක් වසා දැමීම තුළින් ඇතිවන මාර්ග තදබදය අවම කිරීම.
ව්‍යාපෘති යෝජනාව (Project Proposal)	නගරයේ ප්‍රධාන මාර්ගය දුම්රිය මාර්ගය හරහා ගමන් කිරීම සහ දුම්රිය මංසන්ධිය හේතුවෙන් ප්‍රධාන මාර්ගය වසා දැමීම නිසා ඇතිවන මාර්ග තදබදය අවම කිරීම.

ව්‍යාපෘති ස්ථානය (Project Location)

ස්ථානය (Location)	පළාත (Province)	වයඹ පළාත	දිස්ත්‍රික්කය (District)	කුරුණෑගල
	ප්‍රා.ලේ කොට්ඨාශය (DS Division)	මහව ප්‍රාදේශීය ලේකම් කොට්ඨාශය	පළාත් පාලන ආයතනය (LA)	මහව
ප්‍රවේශ (Access)	නිකවැරටිය මඩගල්ල මාර්ගය -			
පිහිටීම සිතියම (Location Map)				
යාබද ඉඩම් භාවිතා සිතියම සමග විස්තර කරන්න (Adjacent Land Uses explain with map)	යෝජිත ව්‍යාපෘතිය ආසන්න ප්‍රදේශය පුද්ගලික අයිතිය යටතේ පවතින වාණිජ භාවිතයන් වේ.			



ව්‍යාපෘති සාධාරණීකරණය (Project Justification)

ව්‍යාපෘති වර්ගය (Project Type)	New		වැඩිදියුණු කිරීම (Improvement)		Extension		ඉඩම් සංවර්ධනය පමණක් (Land Development only)	
ව්‍යාපෘති අංශය (Project Category)	සංරක්ෂණ (Conservation)	වාණිජ (Commercial)	භූදර්ශන (Landscape)	උරුමය (Heritage)	නිවාස (Housing)	Relocation	වෙනත් (Other)	
ව්‍යාපෘති දර්ශනය (Project Aspect)	ආර්ථික (Economic)				සමාජ (Social) ✓			
ව්‍යාපෘති අරමුණ (Project Objective)	<ol style="list-style-type: none"> දුම්රිය හරස් මාර්ගය නගරයේ ප්‍රධාන මාර්ගය හරහා ගමන් කිරීම හේතුවෙන් ඇතිවන මාර්ග තදබදය අවම කිරීම. මාර්ගය දිනකට 50 වතාවක් පමණ වසා තැබීම හේතුවෙන් ඇතිවන මාර්ග තදබදය අවම කිරීම. 							
ව්‍යාපෘති තාර්කිකත්වය Rational of project	වර්ථමානයේ දිනකට පැය 05ක් පමණ එසේම වාර 50ක් පමණ ප්‍රධාන මාර්ගය වසා දැමීම සිදුවේ. ඒ අනුව, නගර මධ්‍යයේ වාහන තදබදයන් ඇතිවේ. එය වැලැක්වීම ව්‍යාපෘතියේ අරමුණයි.							

දේපල විස්තරය (Property Description)

වර්තමාන ඉඩම් හිමිකම (Present Land Ownership)	නාගරික සංවර්ධන අධිකාරිය (UDA)		පුද්ගලික (Private)	✓	රජයේ (State)	
මැනුම් සැලැස්ම විස්තර (Survey Plan Detail)	සමීක්ෂණ සැලසුම් අංක (Survey Plan No.)	මිනින්දෝරු සැලැස්ම සකස් කළ නිලධාරියාගේ නම (Name of the Surveyor)	දිනය (Date)	ඉඩම් ප්‍රමාණය (Land Extent)		
	මිනින්දෝරු සැලැස්ම සකස් කර නැත		ARP

ව්‍යාපෘති විස්තරය

වර්තමාන තත්වය (මිනුම් සමග විස්තර කරන්න) (Present Status (Explain details with measurements))
 වර්තමානයේ දිනකට 50 වතාවක් පමණ එනම් පැය 05 පමණ ප්‍රධාන මාර්ගය වැසෙන අතර ඒ හේතුවෙන් ප්‍රධාන මාර්ගය අවහිර වේ.

ව්‍යාපෘති කාලය (Project Period)	කෙටිකාලීන (Short term) (1> year)	මධ්‍යකාලීනව (Mid Term) (1-3 year)	දිග්ඝකාලීන (Longterm) (3< year)	මුළු ඇස්තමේන්තුගත පිරිවැය (Total Estimated Cost) (Rs. Mn)	1000/-
මූල්‍ය ක්‍රමය (Financing Method)	මාර්ග සංවර්ධන අධිකාරිය				
ව්‍යාපෘති විස්තරය (Description of the Project) (with map)	1. ගුවන් පාලම සඳහා ඉඩම් අත්පත් කර ගැනීම තුලින් යෝජිත ව්‍යාපෘතිය ක්‍රියාත්මක කිරීමට සැලසුම් කර ඇත.				

කලාපය(Zone)	ඉහල සනත්වයෙන් යුතු නාගරික කලාපය	කලාපීය අනුකූලතාව (Zoning compatibility)	ඔව් Yes	නැත No

ව්‍යාපෘති අයවැය	
කටයුතු(Activity)	පිරිවැය)රු.මි.(Cost (Rs. Mn))
1. ඉඩම් අත්පත් කරගැනීම	මිලියන 1000
2. ව්‍යාපෘති ක්‍රියාත්මක කිරීම	

අනුමත කරන ආයතන(Approval Agencies)		
කටයුතු(Activity)	අදාල අධිකාරිය (Relevant Authority)	බලයලත් පුද්ගලයා(Authorized person)
1. ඉඩම් අත්පත් කර ගැනීම	මාර්ග සංවර්ධන අධිකාරිය	සභාපති -මාර්ග සංවර්ධන අධිකාරිය
2. ව්‍යාපෘතිය ක්‍රියාත්මක කිරීම	මාර්ග සංවර්ධන අධිකාරිය	සභාපති -මාර්ග සංවර්ධන අධිකාරිය



3.2 යෝජිත පොදු රථගාල (Proposed Public parking area)

සංවර්ධනය ව්‍යාපෘතිය හඳුනාගැනීම

ව්‍යාපෘති මාතෘකාව Project Title	පොදු රථවාහන නැවතුම්පොල
ව්‍යාපෘතිය Project	වර්ථමානයේ දුම්රිය දෙපාර්තමේන්තුව සතු දුම්රිය ස්ථානය ඉදිරිපිට පවතින හිස් ඉඩම නගර මධ්‍යයේ රථ වාහන නැවතුම්පොලක් ලෙස සංවර්ධනය කිරීමට අපේක්ෂිත වේ.
ව්‍යාපෘති යෝජනාව Project Proposal	නගරයේ පොදු රථවාහන නවතා තැබීමේ ඉඩකඩ නොමැති වීම ගැටළුවට විසඳුමක් ලබාදීම.

ව්‍යාපෘති ස්ථානය (Project Location)

ස්ථානය (Location)	පළාත (Province)	වයඹ පළාත	දිස්ත්‍රික්කය (District)	කුරුණෑගල
	ප්‍රා.ලේ. කොට්ඨාශය (DS Division)	මහව ප්‍රාදේශීය ලේකම් කොට්ඨාශය	පළාත් පාලන ආයතනය (LA)	මහව
මායිම් (Boundary)	උතුර (North)	නැගෙනහිර (East)	දකුණ (South)	බටහිර (West)
	ප්‍රාදේශීය සහ මාර්ගය	දුම්රිය මාර්ගය	දුම්රිය දෙපාර්තමේන්තුව සතු ඉඩම	පුද්ගලික ඉඩම
ප්‍රවේශ (Access)	ප්‍රාදේශීය සහ මාර්ගය			
පිහිටීම සිතියම Location Map				
යාබද ඉඩම් භාවිතා (සිතියම සමග විස්තර කරන්න) Adjacent Land Uses (explain with map)	දුම්රිය ස්ථානය හා දුම්රිය දෙපාර්තමේන්තුව සතු නිල නිවාස පවතින අතර පුද්ගලික නේවාසික භාවිතයද පවතී. නගර මධ්‍යයට ඉතා ආසන්න ඉඩමක් වේ.			

ව්‍යාපෘති සාධාරණීකරණය (Project Justification)

ව්‍යාපෘති වර්ගය (Project Type)	නව (New)	✓	වැඩිදියුණු කිරීම (Improvement)	Extension	ඉඩම් සංවර්ධනය පමණක් (Land Development only)		
ව්‍යාපෘති අංශය (Project Category)	සංරක්ෂණ (Conservation)	වාණිජ (Commercial)	භූදර්ශන (Landscape)	උරුමය (Heritage)	නිවාස (Housing)	Relocation	වෙනත් (Other)
ව්‍යාපෘති දර්ශනය (Project Aspect)	ආර්ථික (Economic)			සමාජ (Social)			✓
ව්‍යාපෘති අරමුණ (Project Objective)	<ol style="list-style-type: none"> 1. නගර මධ්‍යයේ රථ වාහන නැවතුම්පලක අවශ්‍යතාවය සම්පූර්ණ කිරීම 2. දුම්රියපල ආශ්‍රිතව රථ වාහන නවතා නැබීමේ අවශ්‍යතාවය සම්පූර්ණ කිරීම 3. නගරය - අව භාවිතයේ පවත්නා ඉඩම් වලින් උපරිම ඵලදායිතාවයක් ලබාගැනීම 						
ව්‍යාපෘති තාර්කිකත්වය Rational of project	වර්ථමානයේ මහව නගරයේ මෙන්ම විශේෂයෙන් දුම්රියපල ආශ්‍රිතව ඇතිවන රථ වාහන නැවතුම් අවශ්‍යතාවය සම්පූර්ණ කිරීම.						

දේපල විස්තරය (Property Description)

වර්තමාන ඉඩම් හිමිකම (Present Land Ownership)	නාගරික සංවර්ධන අධිකාරිය (UDA)		පුද්ගලික (Private)	රජයේ (State)	✓	දුම්රිය දෙපාර්තමේන්තුව
මැනුම් සැලැස්ම විස්තර (Survey Plan Detail)	සමීක්ෂණ සැලසුම් අංක (Survey Plan No.)	මිනින්දෝරු සැලැස්ම සකස් කළ නිලධාරියාගේ නම (Name of the Surveyor)	දිනය (Date)	ඉඩම් ප්‍රමාණය (Land Extent)		
	දැනට සකස් කර නොමැත		A	01RP

ව්‍යාපෘති විස්තරය

ව්‍යාපෘති කාලය (Project Period)	කෙටිකාලීන (Short term) (1> year)	✓	මධ්‍ය කාලීනව (Mid Term) (1-3 year)	✓	දීර්ඝ කාලීන (Longterm) (3< year)	මුළු ඇස්තමේන්තුගත පිරිවැය (Total Estimated Cost) (Rs. Mn)
මූල්‍ය ක්‍රමය (Financing Method)	ප්‍රාදේශීය සභාව - මහව					



ව්‍යාපෘති විස්තරය Description of the Project (with map)	1. යෝජිත ඉඩම පවරා ගැනීම හෝ දුම්රිය දෙපාර්තමේන්තුව සමග එකඟතා ගිවිසුමකට එළඹීම තුළින් ඉඩම ප්‍රාදේශීය සභාව සතු කරගෙන ව්‍යාපෘතිය ක්‍රියාත්මක කිරීම.
--	--

පවතින යටිතල පහසුකම් (Infrastructure Availability)	ජලය	ව්‍යාපෘතිය ක්‍රියාත්මක කිරීම ජල සැපයුම පවතී.				
	විදුලි	ව්‍යාපෘතිය ක්‍රියාත්මක කිරීමට විදුලි සැපයුම පවතී.				
	සන අපද්‍රව්‍ය කළමනාකරණය	මහව ප්‍රාදේශීය සභාව මගින් කරනු ලබයි.				
කලාපය (Zone)	ඉහල ඝනත්වයෙන් යුතු නාගරික කලාපය	කලාපීය අනුකූලතාව (Zoning compatibility)	ඔව් (Yes)	<input checked="" type="checkbox"/>	නැත (No)	

වර්තමාන තත්වය(මිනුම් සමග විස්තරකරන්න)(Present Status (Explain details with measurements))
හිස් ඉඩමක් වශයෙන් පවතී

ව්‍යාපෘති අයවැය	
කටයුතු(Activity)	පිරිවැය(රු.මි.)(Cost (Rs. Mn))
01. ඉඩම රථවාහන නැවතුම්පලක් ලෙස සංවර්ධනය කිරීම	30
	30

අනුමත කරන ආයතන(Approval Agencies)		
කටයුතු(Activity)	අදාළ අධිකාරිය (Relevant Authority)	බලයලත් පුද්ගලයා(Authorized person)
ඉඩම සංවර්ධනය කිරීම	දුම්රිය දෙපාර්තමේන්තුව/ප්‍රාදේශීය සභාව	1. සභාපති -ප්‍රාදේශීය සභාව - මහව
		2. සමාන්‍යාධිකාරී - දුම්රිය දෙපාර්තමේන්තුව

3.3 යෝජිත දුම්රිය මාර්ගය හා බස් නැවතුම්පල ඒකාබද්ධ කරන ප්‍රාදේශීය සහා මාර්ගය සංවර්ධනය කිරීම

සංවර්ධනය ව්‍යාපෘතිය හඳුනාගැනීම

ව්‍යාපෘති මාතෘකාව Project Title	යෝජිත දුම්රිය මාර්ගය හා බස් නැවතුම්පල ඒකාබද්ධ කරන ප්‍රාදේශීය සහා මාර්ගය සංවර්ධනය කිරීම
ව්‍යාපෘති යෝජනාව Project Proposal	බස් නැවතුම්පල සිට දුම්රිය මාර්ගය දක්වා පහසු ප්‍රවේශකත්වයක් ලබාදෙන මාර්ගය සංවර්ධනය කිරීම අපේක්ෂා කෙරේ. මෙහිදී යොජිත ගුවන් පාලම සහ රථ වාහන නැවතුම්පල සමග ඒකාබද්ධ භාවිතයන් අපේක්ෂා කෙරේ.

ව්‍යාපෘති ස්ථානය (Project Location)

ස්ථානය (Location)	පළාත (Province)	වයඹ පළාත	දිස්ත්‍රික්කය (District)	කුරුණෑගල
	ප්‍රා.ලේ. කොට්ඨාශය (DS Division)	මහව ප්‍රාදේශීය ලේකම් කොට්ඨාශය	පළාත් පාලන ආයතනය (LA)	මහව
ප්‍රවේශ (Access)	මහව - මඩගල්ල මාර්ගය			
පිහිටීම සිතියම Location Map				
යාබද ඉඩම් භාවිතා (සිතියම සමග විස්තර කරන්න) Adjacent Land Uses (explain with map)	දුම්රිය ස්ථානය හා බස් නැවතුම්පල අසල වාණිජ භාවිතයන් හා මිශ්‍ර නේවාසික භාවිතයන් පවතී.			



ව්‍යාපෘති සාධාරණීකරණය (Project Justification)

ව්‍යාපෘති වර්ගය (Project Type)	New		වැඩිදියුණු කිරීම (Improvement)	Extension		ඉඩම් සංවර්ධනය පමණක් (Land Development only)	
ව්‍යාපෘති අංශය (Project Category)	සංරක්ෂණ (Conservation)	වාණිජ (Commercial)	භූදර්ශන (Landscape)	උරුමය (Heritage)	නිවාස (Housing)	Relocation	වෙනත් (Other)
							✓
ව්‍යාපෘති දර්ශනය (Project Aspect)	ආර්ථික (Economic)				සමාජ (Social)		✓
ව්‍යාපෘති අරමුණ (Project Objective)	<ol style="list-style-type: none"> දුම්රිය ස්ථානයට බස් නැවතුම්පල ආශ්‍රිත පහසු ප්‍රවේශකත්වයක් ලබාදීම යෝජිත රථ වාහන නැවතුම්පල හා මගී පාලම ඒකාබද්ධව සේවාවක් ලබාදීම 						
ව්‍යාපෘති තාර්කිකත්වය Rational of project	වර්ථමානයේ බස් නැවතුම්පල හා දුම්රිය ස්ථානය ඉතා ආසන්නව පැවතියද භාවිතා කිරීමේදී ඒකාබද්ධ සේවාවක් නොමැතිවීම හේතුවෙන් ජනතාව පවත්නා මාර්ගය භාවිතා නොකරයි. මෙසේ එහෙයින් පවත්නා මාර්ගය නවදුරටත් සංවර්ධනය කර පහසු ප්‍රවේශකත්වයක් ලබාදීම අපේක්ෂා කෙරේ.						

දේපල විස්තරය (Property Description)

වර්තමාන ඉඩම් හිමිකම (Present Land Ownership)	නාගරික සංවර්ධන අධිකාරිය (UDA)		සුද්ගලික (Private)		රජයේ (State)	ප්‍රාදේශීය සභාව
මැනුම් සැලැස්ම විස්තර (Survey Plan Detail)	සමීක්ෂණ සැලසුම් අංක (Survey Plan No.)	මිනින්දෝරු සැලැස්ම සකස් කළ නිලධාරියාගේ නම (Name of the Surveyor)	දිනය (Date)	ඉඩම් ප්‍රමාණය (Land Extent)		
	මිනින්දෝරු සැලැස්ම සකස් කර නැත		ARP

ව්‍යාපෘති විස්තරය

ව්‍යාපෘති කාලය (Project Period)	කෙටිකාලීන (Short term) (1 > year)	✓	මධ්‍යකාලීනව (Mid Term) (1-3 year)	දීර්ඝකාලීන (Longterm) (3 < year)	✓	මුළු ඇස්තමේන්තුගත පිරිවැය (Total Estimated Cost) (Rs. Mn)
මූල්‍ය ක්‍රමය (Financing Method)	ප්‍රාදේශීය සභාව - මහව					

ව්‍යාපෘති විස්තරය Description of the Project (with map)	මහව - නාගොල්ලාගම මාර්ගයේ සිට දුම්රිය ස්ථානයට සමාන්තරව ප්‍රධාන මාර්ගය දක්වා ප්‍රාදේශීය සහ මාර්ගය සංවර්ධනය කිරීම.
--	---

කලාපය(Zone)	ඉහල සනත්වයෙන් යුතු නාගරික කලාපය	කලාපීය අනුකූලතාව (Zoning compatibility)	ඔව් (Yes)	✓	නැත(No)
---------------------	---------------------------------	--	-------------------	---	----------------

වර්තමාන තත්වය (මිනුම් සමග විස්තර විස්තර කරන්න)(Present Status (Explain details with measurements))
පවත්නා තත්වය (Existing Situation) දැනට පවත්නා මාර්ගය ඉතා අඛණ්ඩ තත්වයේ පවතී.

ව්‍යාපෘති අයවැය	
කටයුතු(Activity)	පිරිවැය(රු.මි.)(Cost (Rs. Mn))
1. ළමා උද්‍යානය සංවර්ධනය කිරීම	මිලියන 20

අනුමත කරන ආයතන(Approval Agencies)		
කටයුතු(Activity)	අදාළ අධිකාරිය (Relevant Authority)	බලයලත් පුද්ගලයා (Authorized person)
1. ළමා උද්‍යානය සංවර්ධනය කිරීම	දුම්රිය දෙපාර්තමේන්තුව, ප්‍රාදේශීය සභාව -මහව	1. සාමාන්‍යාධිකාරී - දුම්රිය දෙපාර්තමේන්තුව 2. සභාපති - මහව ප්‍රාදේශීය සභාව



ව්‍යාපෘති සාධාරණීකරණය (Project Justification)

ව්‍යාපෘති වර්ගය (Project Type)	New		වැඩිදියුණු කිරීම (Improvement)	✓	Extension		ඉඩම් සංවර්ධනය පමණක් (Land Development only)	
ව්‍යාපෘති අංශය (Project Category)	සංරක්ෂණ (Conservation)	වාණිජ (Commercial)	භූදර්ශන (Landscape)	උරුමය (Heritage)	නිවාස (Housing)	Relocation	වෙනත් (Other)	✓
ව්‍යාපෘති දර්ශනය (Project Aspect)	ආර්ථික (Economic)				සමාජ (Social)			✓
ව්‍යාපෘති අරමුණ (Project Objective)	1. දුම්රිය ස්ථානය හා බස් නැවතුම්පල ආශ්‍රිත ඒකාබද්ධ සංවර්ධනයක් ඇති කිරීම							
ව්‍යාපෘති තාර්කිකත්වය Rational of project	මහව නගරයට පැමිණෙන ජනතාව ප්‍රධාන බස් නැවතුම්පල සහ දුම්රිය ස්ථානය බහුලව භාවිතා කළද, ඒ ආශ්‍රිත ක්‍රමවත්ව සංවර්ධනය වී නොමැත.							

දේපල විස්තරය (Property Description)

වර්තමාන ඉඩම් හිමිකම (Present Land Ownership)	නාගරික සංවර්ධන අධිකාරිය (UDA)		පුද්ගලික (Private)		රජයේ (State)	මහව ප්‍රාදේශීය සභාව
මැනුම් සැලැස්ම විස්තර (Survey Plan Detail)	සමීක්ෂණ සැලසුම් අංක (Survey Plan No.)	මිනින්දෝරු සැලැස්ම සකස් කරන ලද නිලධාරියාගේ නම (Name of the Surveyor)		දිනය (Date)	ඉඩම් ප්‍රමාණය (Land Extent)	
	දැනට සකස් කර නොමැත.				0A	01R 0P

ව්‍යාපෘති විස්තරය

ව්‍යාපෘති කාලය (Project Period)	කෙටි කාලීන (Short term) (1> year)	✓	මධ්‍ය කාලීනව (Mid Term) (1-3 year)		දීර්ඝ කාලීන (Longterm) (3< year)	මුළු ඇස්තමේන්තුගත පිරිවැය (Total Estimated Cost) (Rs. Mn)
මූල්‍ය ක්‍රමය (Financing Method)	ප්‍රාදේශීය සභාව - මහව					

ව්‍යාපෘති විස්තරය Description of the Project (with map)	1. ප්‍රාදේශීය සහ මාර්ග සංවර්ධනය කිරීම
---	---------------------------------------

පවතින යටිතල පහසුකම් (Infrastructure Availability)						
කලාපය(Zone)	ඉහල සනත්ව යුතු නාගරික කලාපය	කලාපීය අනුකූලතාව (Zoning compatibility)	ඔව් (Yes)		නැත (No)	



3.4 දුම්රිය ස්ථානය ආශ්‍රිත ළමා උද්‍යානයක් සංවර්ධනය කිරීම සංවර්ධනය ව්‍යාපෘතිය හඳුනාගැනීම

ව්‍යාපෘති මාතෘකාව Project Title	දුම්රිය ස්ථානය ආශ්‍රිත ළමා උද්‍යානයක් සංවර්ධනය කිරීම
ව්‍යාපෘතිය Project	
ව්‍යාපෘති යෝජනාව Project Proposal	දුම්රිය ස්ථානයේ සේවය ලබා ගැනීම සඳහා පැමිණෙන ජනතාවට විවේකීව සිටීමට ස්ථානයක් සංවර්ධනය කිරීම

ව්‍යාපෘති ස්ථානය (Project Location)

ස්ථානය (Location)	පළාත (Province)	වයඹ පළාත	දිස්ත්‍රික්කය (District)	කුරුණෑගල
	ප්‍රා.ලේ. කොට්ඨාශය (DS Division)	මහව ප්‍රාදේශීය ලේකම් කොට්ඨාශය	පළාත් පාලන ආයතනය (LA)	මහව
ප්‍රවේශ (Access)	නිකවැරටිය - මඩගල්ල මාර්ගය			
පිහිටීම සිතියම Location Map				
යාබද ඉඩම් භාවිතා (සිතියම සමඟ විස්තර කරන්න) Adjacent Land Uses (explain with map)	නගර මධ්‍ය වාණිජ භාවිතයන් පවතී			

ව්‍යාපෘති සාධාරණීකරණය (Project Justification)

ව්‍යාපෘති වර්ගය (Project Type)	New	✓	වැඩිදියුණු කිරීම (Improvement)	Extension	ඉඩම් සංවර්ධනය පමණක් (Land Development only)		
ව්‍යාපෘති අංශය (Project Category)	සංරක්ෂණ (Conservation)	වාණිජ (Commercial)	භූදර්ශන (Landscape)	උරුමය (Heritage)	නිවාස (Housing)	Relocation	වෙනත් (Other)
ව්‍යාපෘති දර්ශනය (Project Aspect)	ආර්ථික (Economic)				සමාජ (Social)		✓
ව්‍යාපෘති අරමුණ (Project Objective)	<ul style="list-style-type: none"> දුම්රිය ස්ථානයට පැමිණෙන ජනතාවට විවේකීව සිටීමේ මධ්‍යස්ථානයක් සංවර්ධනය කිරීම නගර අලංකරනය 						
ව්‍යාපෘති කාර්තිකත්වය Rational of project	දුම්රිය ස්ථානයේ සේවය ලබාගැනීමට පැමිණෙන ජනතාව එම ස්ථානයේ රැඳී සිටීමට සිදුවේ. නමුත් ඔවුනට විවේකීව සිටීමට යෝග්‍ය ස්ථානයක් නොමැත.						

දේපල විස්තරය (Property Description)

වර්තමාන ඉඩම් හිමිකම (Present Land Ownership)	නාගරික සංවර්ධන අධිකාරිය (UDA)		පුද්ගලික (Private)		රජයේ (State)	දුම්රිය දෙපාර්තමේන්තුව
මැනුම් සැලැස්ම විස්තර (Survey Plan Detail)	සමීක්ෂණ සැලසුම් අංක (Survey Plan No.)	මිනින්දෝරු සැලැස්ම සකස් කළ නිලධාරියාගේ නම (Name of the Surveyor)		දිනය (Date)	ඉඩම් ප්‍රමාණය (Land Extent)	
	මිනින්දෝරු සැලැස්ම සකස් කර නැත			ARP

ව්‍යාපෘති විස්තරය

ව්‍යාපෘති කාලය (Project Period)	කෙටිකාලීන (Short term) (1> year)		මධ්‍යකාලීනව (Mid Term) (1-3 year)	දීර්ඝකාලීන (Longterm) (3< year)	✓	මුළු ඇස්තමේන්තුගත පිරිවැය (Total Estimated Cost) (Rs. Mn)
මූල්‍ය ක්‍රමය (Financing Method)	ප්‍රාදේශීය සභාව - මහව					
ව්‍යාපෘති විස්තරය Description of the Project (with map)	ලමා උද්‍යානය සංවර්ධනය කිරීම					



කලාපය(Zone)	ඉහල ඝනත්වයෙන් යුතු නාගරික කලාපය	කලාපීය අනුකූලතාව (Zoning compatibility)	ඔව් (Yes)	<input checked="" type="checkbox"/>	නැත (No)	
-------------	---------------------------------	---	-----------	-------------------------------------	----------	--

වර්තමාන තත්වය (මිනුම් සමඟ විස්තර විස්තර කරන්න)(Present Status (Explain details with measurements))

පවත්නා තත්වය (Existing Situation)

නගර මධ්‍යයේ හිස් ඉඩමක් වශයෙන් පවතී

ව්‍යාපෘති අයවැය

කටයුතු(Activity)	පිරිවැය(රු.මි.)(Cost (Rs. Mn))
ලමා උද්‍යානය සංවර්ධනය කිරීම	මිලියන 20

අනුමත කරන ආයතන(Approval Agencies)

කටයුතු(Activity)	අදාළ අධිකාරිය (Relevant Authority)	බලයලත් පුද්ගලයා(Authorized person)
ලමා උද්‍යානය සංවර්ධනය කිරීම	දුම්රිය දෙපාර්තමේන්තුව, ප්‍රාදේශීය සභාව -මහව	3. සාමාන්‍යාධිකාරී - දුම්රිය දෙපාර්තමේන්තුව 4. සභාපති - මහව ප්‍රාදේශීය සභාව

සාබඳ ඉඩම් භාවිතා (සිතියම සමඟ විස්තර කරන්න)Adjacent Land Uses (explain with map)

ව්‍යාපෘති සාධාරණීකරණය (Project Justification)

ව්‍යාපෘති වර්ගය (Project Type)	New	වැඩිදියුණු කිරීම (Improvement)	Extension	ඉඩම් සංවර්ධනය පමණක් (Land Development only)			
ව්‍යාපෘති අංශය (Project Category)	සංරක්ෂණ (Conservation)	වාණිජ (Commercil)	භූදර්ශන (Landscape)	උරුමය (Heritage)	නිවාස (Housing)	Relocation	වෙනත් (Other)
ව්‍යාපෘති දර්ශනය (Project Aspect)	ආර්ථික (Economic)			සමාජ (Social)			
ව්‍යාපෘති අරමුණ (Project Objective)							
ව්‍යාපෘති තාර්කිකත්වය Rational of project							

දේපල විස්තරය (Property Description)

වර්තමාන ඉඩම් හිමිකම (Present Land Ownership)	නාගරික සංවර්ධන අධිකාරිය (UDA)		පුද්ගලික (Private)		රජයේ (State)	මහව ප්‍රාදේශීය සභාව
මැනුම් සැලැස්ම විස්තර (Survey Plan Detail)	සමීක්ෂණ සැලසුම් අංක (Survey Plan No.)	මිනින්දෝරු සැලැස්ම සකස් කරන ලද නිලධාරියාගේ නම (Name of the Surveyor)	දිනය (Date)	ඉඩම් ප්‍රමාණය (Land Extent)		
	දැනට සකස් කර නොමැත.			0A	01R	0P

ව්‍යාපෘති විස්තරය

ව්‍යාපෘති කාලය (Project Period)	කෙටි කාලීන (Short term) (1 > year)	✓	මධ්‍ය කාලීනව (Mid Term) (1-3 year)	දීර්ඝ කාලීන (Longterm) (3 < year)	මුළු ඇස්තමේන්තුගත පිරිවැය (Total Estimated Cost) (Rs. Mn)
මූල්‍ය ක්‍රමය (Financing Method)					
ව්‍යාපෘති විස්තරය (with map)					



පවතින යටිතල පහසුකම් (Infrastructure Availability)	ජලය	ව්‍යාපෘතිය සඳහා ප්‍රමාණවත්ය				
	විදුලිය	ව්‍යාපෘතිය සඳහා ප්‍රමාණවත්ය				
	සන අපද්‍රව්‍ය කළමනාකරණය	මහව ප්‍රාදේශීය සභාව මගින් කරනු ලබයි				
කලාපය (Zone)	ඉහල සනත්ව යුතු නාගරික කලාපය	කලාපීය අනුකූලතාව (Zoning compatibility)	ඔව් (Yes)		නැත (No)	

3.5 දුම්රිය මාර්ගය හරහා මගී පාලමක් ඉදිකිරීම

සංවර්ධනය ව්‍යාපෘතිය හඳුනාගැනීම

ව්‍යාපෘති මාතෘකාව Project Title	දුම්රිය ස්ථානය හරහා මගී පාලමක් ඉදිකිරීම
ව්‍යාපෘතිය Project	දුම්රිය ස්ථානයට ලභාවන මගීන්ට බස් නැවතුම්පල දෙසට පහසු ප්‍රවේශකත්වයක් ලබාදීම
ව්‍යාපෘති යෝජනාව Project Proposal	

ව්‍යාපෘති ස්ථානය (Project Location)

ස්ථානය (Location)	පළාත (Province)	වයඹ පළාත	දිස්ත්‍රික්කය (District)	කුරුණෑගල
	ප්‍රා.ලේ. කොට්ඨාශය (DS Division)	මහව ප්‍රාදේශීය ලේකම් කොට්ඨාශය	පළාත් පාලන ආයතනය (LA)	මහව
ප්‍රවේශ (Access)	නිකවැරටිය - මඩගල්ල මාර්ගය			
පිහිටීම සිතියම Location Map				
යාබද ඉඩම් භාවිතා (සිතියම සමඟ විස්තර කරන්න) Adjacent Land Uses (explain with map)	වාණිජ භාවිතයක් පවතී			



ව්‍යාපෘති සාධාරණීකරණය (Project Justification)

ව්‍යාපෘති වර්ගය (Project Type)	New		වැඩිදියුණු කිරීම (Improvement)	✓	Extensio n		ඉඩම් සංවර්ධනය පමණක් (Land Development only)	
ව්‍යාපෘති අංශය (Project Category)	සංරක්ෂණ (Conservation)	වාණිජ (Commercial)	භූදර්ශන (Landscape)	උරුමය (Heritage)	නිවාස (Housing)	Relocation	වෙනත් (Other)	✓
ව්‍යාපෘති දර්ශනය (Project Aspect)	ආර්ථික (Economic)				සමාජ (Social)			✓
ව්‍යාපෘති අරමුණ (Project Objective)	1. දුම්රිය ස්ථානයට ලඟාවන මගීන් සඳහා පහසු ප්‍රවේශකත්වයක් ලබාදීම							
ව්‍යාපෘති තාර්කිකත්වය Rational of project	වර්ථමානයේ දිනකට පැය 05ක් පමණ එසේම වාර 50ක් පමණ ප්‍රධාන මාර්ගය වසා දැමීම සිදුවේ. ඒ අනුව, නගර මධ්‍යයේ වාහන තදබදයන් ඇතිවේ. මෙම වාහන තදබදය (Traffic congestion) නිසා ජනතාව මුහුණදෙන අපහසුතාව අවම කිරීම මෙම ව්‍යාපෘතිය මගින් අපේක්ෂා කෙරේ.							

දේපල විස්තරය (Property Description)

වර්තමාන ඉඩම් හිමිකම (Present Land Ownership)	නාගරික සංවර්ධන අධිකාරිය (UDA)		පුද්ගලික (Private)		රජයේ (State)	දුම්රිය දෙපාර්තමේන්තුව
මැනුම් සැලැස්ම විස්තර (Survey Plan Detail)	සමීක්ෂණ සැලසුම් අංක (Survey Plan No.)	මිනින්දෝරු සැලැස්ම සකස් කළ නිලධාරියාගේ නම (Name of the Surveyor)		දිනය (Date)	ඉඩම් ප්‍රමාණය (Land Extent)	
	මිනින්දෝරු සැලැස්ම සකස් කරනු ලබන			ARP

ව්‍යාපෘති විස්තරය

ව්‍යාපෘති කාලය (Project Period)	කෙටිකාලීන (Short term) (1> year)		මධ්‍යකාලීනව (Mid Term) (1-3 year)		දීර්ඝකාලීන (Longterm) (3<year)	✓	මුළු ඇස්තමේන්තු කිරිමය (Total Estimated Cost) (Rs. Mn)
මූල්‍ය ක්‍රමය (Financing Method)	රජය						
ව්‍යාපෘති විස්තරය (Description of the Project (with map)							

කලාපය(Zone)	ඉහල සහනවයෙන් යුතු නාගරික කලාපය	කලාපීයඅනුකූලතාව (Zoning compatibility)	ඔව් (Yes)	✓	නැත (No)	
--------------	--------------------------------	--	------------	---	----------	--

වර්තමාන තත්වය (මිනුම් සමග විස්තර විස්තර කරන්න)(Present Status (Explain details with measurements))

පවත්නා තත්වය (Existing Situation)

වර්තමානයේ දිනකට 50 වතාවක් පමණ එනම් පැය 05 පමණ ප්‍රධාන මාර්ගය වැසෙන අතර ඒ හේතුවෙන් ප්‍රධාන මාර්ගය අවහිර වේ. එසේම දුම්රිය ප්‍රවේශ වීම සහ පිටවීම ඉහත තත්වය මත මගීන් අපහසුතාවට පත්වේ.

ව්‍යාපෘති අයවැය

කටයුතු(Activity)	පිරිවැය(රු.මි.)(Cost (Rs. Mn))
මගී පාලම ඉදිකිරීම	මිලියන 30

අනුමත කරන ආයතන(Approval Agencies)

කටයුතු(Activity)	අදාල අධිකාරිය (Relevant Authority)	බලයලත් පුද්ගලයා (Authorized person)
මගී පාලම ඉදිකිරීම	දුම්රිය දෙපාර්තමේන්තුව	දුම්රිය සාමාන්‍යාධිකාරී

රෙගුලාසි සහ මාර්ගෝපදේශ (Regulations and Guidelines)

යාබද ඉඩම් භාවිතා (සිතියම සමග විස්තර කරන්න)Adjacent Land Uses (explain with map)



ව්‍යාපෘති සාධාරණීකරණය (Project Justification)

ව්‍යාපෘති වර්ගය (Project Type)	New	වැඩිදියුණු කිරීම (Improvement)		Extensi on	ඉඩම් සංවර්ධනය පමණක් (Land Development only)		
ව්‍යාපෘති අංශය (Project Category)	සංරක්ෂණ (Conserva tion)	වාණිජ (Commercial)	භූදර්ශන (Landscape)	උරුමය (Heritage)	නිවාස (Housing)	Relocation	වෙනත් (Other)
ව්‍යාපෘති දර්ශනය (Project Aspect)	ආර්ථික (Economic)				සමාජ (Social)		
ව්‍යාපෘති අරමුණ (Project Objective)							
ව්‍යාපෘති තාර්කිකත්වය Rational of project							

දේපල විස්තරය (Property Description)

වර්තමාන ඉඩම් හිමිකම (Present Land Ownership)	නාගරික සංවර්ධන අධිකාරිය (UDA)		පුද්ගලික (Private)		රජයේ (State)	මහව ප්‍රාදේශීය සභාව
මැනුම් සැලැස්ම විස්තර (Survey Plan Detail)	සමීක්ෂණ සැලසුම් අංක (Survey Plan No.)	මිනින්දෝරු සැලැස්ම සකස් කරන ලද නිලධාරියාගේ නම (Name of the Surveyor)		දිනය (Date)	ඉඩම් ප්‍රමාණය (Land Extent)	
	දැනට සකස් කර නොමැත.				0A	01R 0P

ව්‍යාපෘති විස්තරය

ව්‍යාපෘති කාලය (Project Period)	කෙටි කාලීන (Short term) (1> year)	✓	මධ්‍ය කාලීනව (Mid Term) (1-3 year)	දීර්ඝ කාලීන (Longterm) (3< year)	මුළු ඇස්තමේන්තුගත පිරිවැය (Total Estimated Cost) (Rs. Mn)
මූල්‍ය ක්‍රමය (Financing Method)					
ව්‍යාපෘති විස්තරය Description of the Project (with map)					

පවතින යටිතල පහසුකම් (Infrastructure Availability)	ජලය					
	විදුලිය					
	සන අපද්‍රව්‍ය කළමනාකරණය					
කලාපය(Zone)	ඉහල ඝනත්ව යුතු නාගරික කලාපය	කලාපීය අනුකූලතාව (Zoning compatibility)	ඔව් (Yes)		නැත (No)	



5. යෝජිත හෙළ බොජුන්හල, විවේක හා විනෝද මධ්‍යස්ථානය (Relaxing Center)

සංවර්ධනය ව්‍යාපෘතිය හඳුනාගැනීම

ව්‍යාපෘති මාතෘකාව Project Title	යෝජිත විනෝද හා විවේක මධ්‍යස්ථානය
ව්‍යාපෘතිය Project	අනුරාධපුර - පාදෙනිය ප්‍රධාන මාර්ගයේ ගමන් කරන ජනතාව සඳහා ගිමන් හලක් ස්ථාපිත කිරීම.
ව්‍යාපෘති යෝජනාව Project Proposal	මහව නාගරික ප්‍රදේශය හරහා අනුරාධපුර යාපනය දක්වා ගමන් කරන මහජනතාව සඳහා රැඳී සිටීමේ - මධ්‍යස්ථානයක් සංවර්ධනය කර ඒ තුළින් නගරයේ ආකර්ශනය සංවාරකයින් වෙත ලබාගැනීම.

ව්‍යාපෘති ස්ථානය (Project Location)

ස්ථානය (Location)	පළාත (Province)	වයඹ පළාත	දිස්ත්‍රික්කය (District)	කුරුණෑගල
	ප්‍රා.ලේ .කොට්ඨාශය (DS Division)	මහව ප්‍රාදේශීය ලේකම් කොට්ඨාශය	පළාත් පාලන ආයතනය (LA)	මහව
මායිම (Boundary)	උතුර (North)	නැගෙනහිර (East)	දකුණ (South)	බටහිර (West)
	පුද්ගලික ඉඩම්	අනුරාධපුර පාදෙනිය - මාර්ගය	පුද්ගලික ඉඩම්	කුඹුරු පුද්ගලික ඉඩම්
ප්‍රවේශ (Access)	අනුරාධපුර-පාදෙනිය මාර්ගය			
පිහිටීම සිතියම Location Map				
යාබද ඉඩම් භාවිතා සිතියම සමග විස්තර කරන්න (Adjacent Land Uses (explain with map)	අනුරාධපුර - පාදෙනිය මාර්ගය දෙපස මිශ්‍ර සංවර්ධන භාවිතයන් පවතී. එසේම ප්‍රධාන මාර්ගය තුළින් කොළඹ-යාපනය දක්වා ගමන් කරන ජනගහනයක් සිටී. එම ජනතාවට රැඳී සිටීමේ මධ්‍යස්ථානයක් ලෙස මෙම ව්‍යාපෘතිය යෝජනා කෙරේ.			

ව්‍යාපෘති සාධාරණීකරණය (Project Justification)

ව්‍යාපෘති වර්ගය (Project Type)	New		වැඩිදියුණු කිරීම (Improvement)		Extension		ඉඩම් සංවර්ධනය පමණක් (Land Development only)	
ව්‍යාපෘති අංශය (Project Category)	සංරක්ෂණ (Conservation)	වාණිජ (Commercial)	භූදර්ශන (Landscape)	උරුමය (Heritage)	නිවාස (Housing)	Relocation	වෙනත් (Other)	
		✓						
ව්‍යාපෘති දර්ශනය (Project Aspect)	ආර්ථික (Economic)			✓	සමාජ (Social)			
ව්‍යාපෘති අරමුණ (Project Objective)	2. නාගරික ප්‍රදේශය හරහා ගමන් කරන මගීන්ට ගිමන නිවන මධ්‍යස්ථානයක් වශයෙන් සංවර්ධනය කිරීම. (වැසිකිලි, ආපනශාලා, දේශීය නිශ්පාදන වෙළඳ සැල් සහිත) 3. කලාපයේ කෘෂි නිෂ්පාදන සඳහා දේශීය විදේශීය සංචාරකයින් අරමුණු කරගෙන වෙළඳසලක් ලබාදීම. 4. මහව නාගරික ප්‍රදේශය පිළිබඳව දේශීය සහ විදේශීය සංචාරක ආකර්ශනය ලබාගැනීම.							
ව්‍යාපෘති තාර්කිකත්වය Rational of project	වර්ථමානයේ අනුරාධපුර පාදෙතිය මාර්ගය ආශ්‍රිතව විශාල මගී -ජනතාවක් ගමන් කලද ගිමන් නිවන මධ්‍යස්ථානයක් නොමැති අතර ජනතාවගේ මූලික අවශ්‍යතාවයන් සපුරා ගැනීමේ අවශ්‍යතාවය පැවතියද . වර්ථමානයේ එවැනි ස්ථානයක් නොමැත. යෝජිත ස්ථානයන් සංවර්ධනය කිරීම තුලින් ඉහත අවශ්‍යතාවය සපුරාලිය හැක.							

දේපල විස්තරය (Property Description)

වර්තමාන ඉඩම් හිමිකම (Present Land Ownership)	නාගරික සංවර්ධන අධිකාරිය (UDA)		පුද්ගලික (Private)		රජයේ (State)	මහව ප්‍රාදේශීය සභාව
මැනුම් සැලැස්ම විස්තර (Survey Plan Detail)	සමීක්ෂණ සැලසුම් අංක(Survey Plan No.)	මිනින්දෝරු සැලැස්ම සකස් කරන ලද නිලධාරියාගේ නම (Name of the Surveyor)		දිනය (Date)	ඉඩම් ජරමාණය (Land Extent)	
	දැනට සකස් කර නොමැත.				0A	01R 0P



ව්‍යාපෘති විස්තරය

ව්‍යාපෘති කාලය (Project Period)	කෙටි කාලීන (Short term) (1 > year)	මධ්‍ය කාලීනව (Mid Term) (1-3 year)	දීර්ඝ කාලීන (Longterm) (3 < year)	මුළු ඇස්තමේන්තුගත පිරිවැය (Total Estimated Cost) (Rs. Mn)
මූල්‍ය ක්‍රමය (Financing Method)	1. ප්‍රාදේශීය සභාව - මහව 2. උපදේශකත්වය - නාගරික සංවර්ධන අධිකාරිය			
ව්‍යාපෘති විස්තරය Description of the Project (with map)	යෝජිත ව්‍යාපෘතිය පහත අංග වලින් සමන්විත වේ. 1. නාවකාලික ආපනශාලා 2. දේශීය නිශ්පාදන අලෙවිසැල් 3. වැසිකිලි සංකීර්ණය			

පවතින යටිතල පහසුකම් (Infrastructure Availability)	ජලය	ව්‍යාපෘතිය සඳහා ප්‍රමාණවත්ය			
	විදුලිය	ව්‍යාපෘතිය සඳහා ප්‍රමාණවත්ය			
	සහ අපද්‍රව්‍ය කළමනාකරණය	මහව ප්‍රාදේශීය සභාව මගින් කරනු ලබයි			
කලාපය(Zone)	ඉහල සනත්ව යුතු නාගරික කලාපය	කලාපීය අනුකූලතාව (Zoning compatibility)	ඔව් (Yes)	නැත (No)	

වර්තමාන තත්වය (මිනුම් සමඟ විස්තර විස්තර කරන්න) (Present Status (Explain details with measurements))

ප්‍රධාන මාර්ගයට ආසන්නව පිහිටි පැරණි ගම් සහ කාර්යාලය පිහිටි ඉඩමක්

පවත්නා තත්වය (Existing Situation)

විස්තර (Description)	ඒකක ගණන (No.of units)	දිග (length)	පළල (width)
ප්‍රාදේශීය සභාව සතු පැරණි ගොඩනැගිල්ලක් පවතී	01		

පිරිසැලසුම් සිතියම (Layout map)

ව්‍යාපෘති අයවැය	
කටයුතු(Activity)	පිරිවැය (රු.මි.)(Cost (Rs. Mn))
යෝජිත ස්ථානය සංවර්ධනය කිරීම	මිලියන 20
	මිලියන 20

අනුමත කරන ආයතන (Approval Agencies)		
කටයුතු(Activity)	අදාළ අධිකාරිය (Relevant Authority)	බලයලත් පුද්ගලයා(Authorized person)
1. ව්‍යාපෘති ක්‍රියාත්මක කිරීම	ප්‍රාදේශීය සභාව- මහව	සභාපති - ප්‍රාදේශීය සභාව
2 ව්‍යාපෘති උපදේශකත්වය	නාගරික සංවර්ධන අධිකාරිය	අධ්‍යක්ෂ (වයඹ පළාත), නා.සං.අ.

රෙගුලාසි සහ මාර්ගෝපදේශ (Regulations and Guidelines)



5. සංස්කෘතික හා ප්‍රාදේශීය උරුමයන් සංවර්ධනය හා අරක්ෂා කිරීමේ ව්‍යාපෘතිය (Cultural and Heritage Development Projects)

සංවර්ධනය ව්‍යාපෘතිය හඳුනාගැනීම

ව්‍යාපෘති මාතෘකාව Project Title	යෝජිත සංස්කෘතික මධ්‍යස්ථානය
ව්‍යාපෘතිය Project	කලාපයේ පවතින සංස්කෘතික හා පුරාවිද්‍යාත්මක උරුමයන් ඒකරාශී කර සංස්කෘතික ප්‍රදර්ශන මධ්‍යස්ථානයක් ඉදිකිරීම තුලින් මහව සහ යාපහුව ආශ්‍රිත අනන්‍යතාවය වර්ධනය වන පරිදි සංස්කෘතික මධ්‍යස්ථානයක් ඉදිකිරීම
ව්‍යාපෘති යෝජනාව Project Proposal	යාපහුව ආශ්‍රිත පුරාවිද්‍යාත්මක ප්‍රදේශයේ දේශීය සහ විදේශීය සංචාරක ආකර්ශනය වර්ධනය කිරීම.

ව්‍යාපෘති ස්ථානය (Project Location)

ස්ථානය (Location)	පළාත (Province)	වයඹ පළාත	දිස්ත්‍රික්කය (District)	කුරුණෑගල
	ප්‍රා.ලේ. කොට්ඨාශය (DS Division)	මහව ප්‍රාදේශීය ලේකම් කොට්ඨාශය	පළාත් පාලන ආයතනය (LA)	මහව
මායිම් (Boundary)	උතුර (North)	නැගෙනහිර (East)	දකුණ (South)	බටහිර (West)
	පුද්ගලික ඉඩම්	පුද්ගලික ඉඩම්	පුද්ගලික ඉඩම්	ප්‍රාදේශීය සභා මාර්ගය
ප්‍රවේශ (Access)	කොන්ඩ්ලේගේ පන්සල් මාර්ගයේ ගල් සොහොන් කොන් සඳහා වූ මාර්ගය			
පිහිටීම සිතියම Location Map				
යාබදු ඉඩම් භාවිතා සිතියම සමඟ විස්තර කරන්න (Adjacent Land Uses (explain with map))	<p>මෙම ප්‍රදේශයේ ගෙවතු වශයෙන් පවත්නා නේවාසික භාවිතයන් පවතී. යාපහුව පුරාවිද්‍යාත්මක ප්‍රදේශයේ සිට කිලෝ මීටර් 01ක් පමණ ආසන්නව යෝජිත ඉඩම පවතී. ගල් සොහොන්කොන් ස්ථානයේ සිට මීටර් 200ක් පමණ දුරක් පවතී.</p>			

ව්‍යාපෘති සාධාරණීකරණය (Project Justification)

ව්‍යාපෘති වර්ගය (Project Type)	New		වැඩිදියුණු කිරීම (Improvement)		Extension		ඉඩම් සංවර්ධනය පමණක් (Land Development only)	
ව්‍යාපෘති අංශය (Project Category)	සංරක්ෂණ (Conservation)	වාණිජ (Commercial)	භූදර්ශන (Landscape)	උරුමය (Heritage)	නිවාස (Housing)	Relocation	වෙනත් (Other)	
				✓				
ව්‍යාපෘති දර්ශනය (Project Aspect)	ආර්ථික (Economic)				සමාජ (Social)			✓
ව්‍යාපෘති අරමුණ (Project Objective)	<ol style="list-style-type: none"> කලාපයේ සංස්කෘතික අන්‍යතාවය ආරක්ෂා කිරීම දේශීය සහ විදේශීය සංචාරකයින්ගේ ආකර්ශනය වර්ධනය කිරීම. කලාපයේ ජනතාවගේ ආර්ථික තත්වය වර්ධනය කිරීම. 							
ව්‍යාපෘති තාර්කිකත්වය Rational of project	<p>මහව කලාපයේ කලාපයට අවේනික වූ දේශීය හා පාරම්පරික ,ආයුර්වේද වෛද්‍ය ප්‍රතිකාර ප්‍රදේශයට , අවේනික ,වූ ආහාර වර්ග ජන ක්‍රීඩා සහ විශේෂ පෞරාණික අංග පවතී .ඉහත අංගයන් ඒකරාශී කර ජනතාව අතරට ප්‍රවලිත කිරීම වර්ථමානයේ සිදුවී නොමැත.</p> <p>එසේම යාපහුව ආශ්‍රිත පුරාවිද්‍යාත්මක ප්‍රදේශයට දේශීය සහ විදේශීය සංචාරකයින් පැමිණියද මෙම ප්‍රදේශයේ රැඳී සිටිනම් අවස්ථා සංවර්ධනය කර නොමැත.</p> <p>ඉහත තත්වයට විසඳුමක් වශයෙන් කලාපයේ අන්‍යතාවය ප්‍රදර්ශනය කිරීම තුලින් සංචාරක ආකර්ශනය වර්ධනය කිරීම අපේක්ෂා කරයි.</p>							

දේපල විස්තරය (Property Description)

වර්තමාන ඉඩම් හිමිකම (Present Land Ownership)	නාගරික සංවර්ධන අධිකාරිය (UDA)		පුද්ගලික (Private)		රජයේ (State)		
මැනුම් සැලැස්ම විස්තර (Survey Plan Detail)	සමීක්ෂණ සැලසුම් අංක(Survey Plan No.)	මිනින්දෝරු සැලැස්ම සකස් කළ නිලධාරියාගේ නම (Name of the Surveyor)		දිනය (Date)	ඉඩම් ප්‍රමාණය (Land Extent)		
		දැනට සකස් කර නොමැත			3A	OR	OP



ව්‍යාපෘති විස්තරය

ව්‍යාපෘති කාලය (Project Period)	කෙටි කාලීන (Short term) (1 > year)	මධ්‍ය කාලීනව (Mid Term) (1-3 year)	දීර්ඝ කාලීන (Longterm) (3 < year)	මුළු ඇස්තමේන්තුගත පිරිවැය (Total Estimated Cost) (Rs. Mn)
මූල්‍ය ක්‍රමය (Financing Method)	පුද්ගලික අංශය සංස්කෘතික දෙපාර්තමේන්තුව			
ව්‍යාපෘති විස්තරය Description of the Project (with map)	යෝජිත ව්‍යාපෘති ප්‍රධාන අංග තුනකින් සමන්විත වේ 1. සංස්කෘතික මධ්‍යස්ථාන (Cultural Center) 2. හෝටල ශාලා සංකීර්ණය (Hotel Complex) 3. තානායම් නවාතැන් පහසුකම්/ (Circuit Bungalow)			

පවතින යටිතල පහසුකම් (Infrastructure Availability)	ජලය	ව්‍යාපෘතිය ක්‍රියාත්මක කිරීම සඳහා ප්‍රමාණවත්ය			
	විදුලිය	ව්‍යාපෘතිය ක්‍රියාත්මක කිරීම සඳහා ප්‍රමාණවත්ය			
	සන අපද්‍රව්‍ය කළමනාකරනය	මහව ප්‍රාදේශීය සභාව මගින් කරනු ලබයි			
කලාපය (Zone)	අර්ධ සනත්වයෙන් යුතු මිශ්‍ර සංවර්ධන කලාපය	කලාපීය අනුකූලතාව (Zoning compatibility)	ඔව් (Yes)	නැත (No)	
ඉතිහාසය අදාළ නම් ((History (if it relevant))					

වර්තමාන තත්වය (මිනුම් සමග විස්තර විස්තර කරන්න)(Present Status (Explain details with measurements))

හිස් තත්වයේ පවතින ඉඩමක් වේ.

ව්‍යාපෘති අයවැය

කටයුතු(Activity)	පිරිවැය (රු.මි.)(Cost (Rs. Mn))
1. ඉඩම් පවරාගැනීම	මිලියන 200
2. මිනින්දෝරු සැලසුම් පිළියෙල කිරීම	
3. යෝජිත ඉදිකිරීම්	
මුළු එකතුව	200.00

අනුමත කරන ආයතන(Approval Agencies)

කටයුතු(Activity)	අදාළ අධිකාරිය (Relevant Authority)	බලයලත් පුද්ගලයා (Authorized person)
1. ඉඩම් පවරාගැනීම	ප්‍රාදේශීය ලේකම් කාර්යාලය	ප්‍රාදේශීය ලේකම්
2. ඉදිකිරීම් කිරීම	ප්‍රාදේශීය සභාව, පුරාවිද්‍යා දෙපාර්තමේන්තුව	1. සභාපති, ප්‍රාදේශීය සභාව 2. අධ්‍යක්ෂ ජනරාල්- පුරාවිද්‍යා දෙපාර්තමේන්තුව
3. උපදේශකත්වය	නාගරික සංවර්ධන අධිකාරිය	සභාපති- නාගරික සංවර්ධන අධිකාරිය



6. රැකෝගම සහ කොන්ඩදෙනිය මාර්ග ඒකාබද්ධව සංවර්ධනය කිරීම (පුරාවිද්‍යාත්මක ස්ථාන සඳහා ප්‍රවේශ වීමට අවශ්‍ය මාර්ග පද්ධතිය දියුණු කිරීම)

සංවර්ධනය ව්‍යාපෘතිය හඳුනාගැනීම

ව්‍යාපෘති මාතෘකාව Project Title	රැකෝගම සහ කොන්ඩදෙනියේ මාර්ග පුළුල් කර හදුරුණාත්මක සංවර්ධනය කිරීම
ව්‍යාපෘතිය Project	ප්‍රධාන මාර්ගයට බාහිරව වූ විශේෂිත හදුරුණාත්මක මාර්ගයන් යාපහුව ඇතුළු පුරාවිද්‍යාත්මක ප්‍රදේශය කරා ලඟාවීම.
ව්‍යාපෘති යෝජනාව Project Proposal	යාපහුව කොන්ඩදෙනිය ආශ්‍රිත ප්‍රදේශ වලට ප්‍රවේශ වීමට අවශ්‍ය විශේෂ මාර්ග පද්ධතියේ සංවර්ධනය කිරීම තුළින් යාපහුව රාජධානියට සංචාරක ආකර්ශනය වර්ධනය කිරීම.

ව්‍යාපෘති ස්ථානය (Project Location)

ස්ථානය (Location)	පළාත (Province)	වයඹ පළාත	දිස්ත්‍රික්කය (District)	කුරුණෑගල
	ප්‍රා.ලේ .කොට්ඨාශය (DS Division)	මහව ප්‍රාදේශීය ලේකම් කොට්ඨාශය	පළාත් පාලන ආයතනය (LA)	මහව
ප්‍රවේශ මාර්ගය (Access)	අනුරාධපුර - පාදෙනිය මාර්ගය			
පිහිටීම සිතියම Location Map				
යාබද ඉඩම් භාවිතා සිතියම සමග විස්තර කරන්න (Adjacent Land Uses (explain with map))	මෙම ප්‍රදේශය නේවාසික හා ගෙවතු ආශ්‍රිත කලාපයකි.			

ව්‍යාපෘති සාධාරණීකරණය (Project Justification)

ව්‍යාපෘති වර්ගය (Project Type)	New	වැඩිදියුණු කිරීම (Improvement)	✓	Extension	ඉඩම් සංවර්ධනය පමණක් (Land Development only)		
ව්‍යාපෘති අංශය (Project Category)	සංරක්ෂණ (Conservation)	වාණිජ (Commercial)	භූදර්ශන (Landscape)	උරුමය (Heritage)	නිවාස (Housing)	Relocation	වෙනත් (Other)
			✓	✓			
ව්‍යාපෘති දර්ශනය (Project Aspect)	ආර්ථික (Economic)			සමාජ (Social)	✓		
ව්‍යාපෘති අරමුණ (Project Objective)	5. යාපහුව ඇතුළු පුරා විද්‍යාත්මක ස්ථාන කරා ප්‍රවේශ වීමට විශේෂීකරණය වූ මාර්ගයන් සංවර්ධනය කිරීම.						
ව්‍යාපෘති තාර්කිකත්වය Rational of project	අනුරාධපුර- පාදෙනිය මාර්ගයේ අනුරාධපුර ප්‍රජා භූමියට විශාල සංචාරකයින් පිරිසක් ගමන් කලද යාපහුව පුරාවිද්‍යාත්මක ප්‍රදේශයට පැමිණෙන්නේ ඉතාමත් අඩු ප්‍රමාණයකි. මෙම තත්වය අවම කිරීම අපේක්ෂිතය .						

දේපල විස්තරය (Property Description)

වර්තමාන ඉඩම් හිමිකම (Present Land Ownership)	නාගරික සංවර්ධන අධිකාරිය (UDA)		පුද්ගලික (Private)		රජයේ (State)	ප්‍රාදේශීය සභාව
මැනුම් සැලැස්ම විස්තර (Survey Plan Detail)	සමීක්ෂණ සැලසුම් අංක (Survey Plan No.)	මිනින්දෝරු සැලැස්ම සකස් කළ නිලධාරියාගේ නම (Name of the Surveyor)		දිනය (Date)	ඉඩම් ප්‍රමාණය (Land Extent)	
	සකස් කර නොමැත			AR



ව්‍යාපෘති විස්තරය

ව්‍යාපෘති කාලය (Project Period)	කෙටි කාලීන (Short term) (1> year)		මධ්‍ය කාලීනව (Mid Term) (1-3 year)		දීර්ඝ කාලීන (Longterm) (3< year)		මුළු ඇස්තමේන්තුගත පිරිවැය (Total Estimated Cost) (Rs. Mn)
මූල්‍ය ක්‍රමය (Financing Method)	ප්‍රාදේශීය සභාව මඟ - උපදේශකත්වය- නාගරික සංවර්ධන අධිකාරිය						
ව්‍යාපෘති විස්තරය (with map)	<p>1. රැකෝගම මාර්ගය පුළුල් කර සංවර්ධනය කිරීම</p> <p>කලාපයට අවේනික වූ ශාක සහිතව හු දර්ශනාත්මක සංවර්ධනය කිරීම.</p>						

පවතින යටිතල පහසුකම් (Infrastructure Availability)	ජලය	ව්‍යාපෘතිය ක්‍රියාත්මක කිරීම සඳහා ප්‍රමාණවත්ය				
	විදුලිය	ව්‍යාපෘතිය ක්‍රියාත්මක කිරීම සඳහා ප්‍රමාණවත්ය				
	සන අපද්‍රව්‍ය කළමනාකරනය	මහව ප්‍රාදේශීය සභාව මගින් කරනු ලබයි				
කලාපය (Zone)	අර්ධ සන්නිවේදන යුතු මිශ්‍ර සංවර්ධන කලාපය	කලාපීය අනුකූලතාව (Zoning compatibility)	ඔව් Yes		නැත No	
ඉතිහාසය අදාළ නම් ((History (if it relevant)))						

වර්තමාන තත්වය (මිනුම් සමඟ විස්තර විස්තර කරන්න
 ((Present Status (Explain details with measurements))

පවත්නා තත්වය (Existing Situation)

යාපහුව රාජධානිය වෙත ළඟා වීම සඳහා දළදාගම මංසන්ධියේ සිට මහව දෙසට යන මාර්ගය භාවිතා කරයි. වර්ථමානයේ යාපහුව රාජධානිය ප්‍රවේශකත්වය දක්වා විශේෂිත දැන්වීම් පුවරුවක් හෝ නොමැත.

පිරිසැලසුම් සිතියම (Layout map)

ව්‍යාපෘති අයවැය

කටයුතු(Activity)	පිරිවැය (රු.මි.)(Cost (Rs. Mn))
1. මාර්ග පුළුල් කිරීම	මිලියන 50
2. අනන්‍යතාවය ආරක්ෂා වන පරිදි සංවර්ධනය කිරීම	මිලියන 30
	මිලියන 80

අනුමත කරන ආයතන(Approval Agencies)

කටයුතු(Activity)	අදාළ අධිකාරිය (Relevant Authority)	බලයලත් පුද්ගලයා (Authorized person)
1. මාර්ග පුළුල් කිරීම	ප්‍රාදේශීය සභාව	සභාපති - ප්‍රාදේශීය සභාව
2. අනන්‍යතාවය ආරක්ෂා වන පරිදි සංවර්ධනය කිරීම	ප්‍රාදේශීය සභාව - පුරාවිද්‍යා දෙපාර්තමේන්තුව (උපදේශක සේවා)	සභාපති - ප්‍රාදේශීය සභාව

රෙගුලාසි සහ මාර්ගෝපදේශ (Regulations and Guidelines)



9. යෝජිත පරිසර හිතකාමී ගොවිපල මධ්‍යස්ථානය (කාබනික ගොවිපොල)

සංවර්ධන ව්‍යාපෘතිය හඳුනාගැනීම

ව්‍යාපෘති මාතෘකාව Project Title	පරිසර හිතකාමී ගොවිපොල මධ්‍යස්ථානය
ව්‍යාපෘතිය Project	වර්ථමානයේ ප්‍රාදේශීය සභාව මගින් ක්‍රියාත්මක කරන කොම්පෝස්ට් පොහොර මධ්‍යස්ථානයට යාබද පවත්නා ඉඩම කාබනික ගොවිපලක් ලෙස සංවර්ධනය කිරීම
ව්‍යාපෘති යෝජනාව Project Proposal	කලාපයේ රැකියා විද්‍යුත්ති ජනගහනය කෘෂිකාර්මික අංශයට යොමුකිරීම සහ කොම්පෝස්ට් පොහොර මධ්‍යස්ථානයේ උපරිම ඵලදායිතාවයක් ලබාගැනීම හා නාගරික ප්‍රදේශයේ පවත්නා හිස් ඉඩම් වලින් උපරිම ඵලදායිතාවයක් ලබාගැනීම

ව්‍යාපෘති ස්ථානය (Project Location)

ස්ථානය (Location)	පළාත (Province)	වයඹ පළාත	දිස්ත්‍රික්කය (District)	කුරුණෑගල
	ප්‍රා.ලේ. කොට්ඨාශය (DS Division)	මහව ප්‍රාදේශීය ලේකම් කොට්ඨාශය	පළාත් පාලන ආයතනය (LA)	මහව
මායිම් (Boundary)	උතුර (North)	නැගෙනහිර (East)	දකුණ (South)	බටහිර (West)
	පුද්ගලික ඉඩම්	ප්‍රාදේශීය සභා මාර්ගය	පුද්ගලික ඉඩම්	පුද්ගලික ඉඩම්
ප්‍රවේශ (Access)	මහව නගරයේ සිට සියොදාගම මාර්ගය			
පිහිටීම සිතියම Location Map				
යාබද ඉඩම් භාවිතා)සිතියම සමඟ විස්තර කරන්න (Adjacent Land Uses (explain with map)	මෙම කලාපය ගෙවතු වශයෙන් පවත්නා නේවාසික කලාපයකි			

ව්‍යාපෘති සාධාරණීකරණය (Project Justification)

ව්‍යාපෘති වර්ගය (Project Type)	New		වැඩිදියුණු කිරීම (Improvement)	Extension		ඉඩම් සංවර්ධනය පමණක් (Land Development only)	
ව්‍යාපෘති අංශය (Project Category)	සංරක්ෂණ (Conservation)	වාණිජ (Commercial)	භූදර්ශන (Landscape)	උරුමය (Heritage)	නිවාස (Housing)	Relocation	වෙනත් (Other)
							කෘෂිකාර්මික
ව්‍යාපෘති දර්ශනය (Project Aspect)	ආර්ථික (Economic)				සමාජ (Social)		
ව්‍යාපෘති අරමුණ (Project Objective)	01. කාබනික පොහොර නිෂ්පාදනය ආශ්‍රිත ගොවිපලක් සංවර්ධනය කිරීම තුළින් කෘෂි නිෂ්පාදන සඳහා හොඳ වෙළඳපලක් ඇති කිරීම. 02. කෘෂිකාර්මික අංශය සඳහා තරුණ පරපුර පෙලඹවීම. 03. කලාපයේ ඉඩම් වලින් උපරිම ඵලදායිතාවයක් ලබාගැනීම.						
ව්‍යාපෘති තාර්කිකත්වය Rational of project	<ul style="list-style-type: none"> වර්ථමානයේ කෘෂි කාර්මික අංශය සඳහා සම්පත් උපරිම මට්ටමින් පැවතියද එම සම්පත් ප්‍රයෝජනයට නොගෙන පව මෙම ව්‍යාපෘතිය තුළින් එම සම්පත් උපයෝගී කර ගැනීම අපේක්ෂා කරයි. 						

දේපල විස්තරය (Property Description)

වර්තමාන ඉඩම් හිමිකම (Present Land Ownership)	නාගරික සංවර්ධන අධිකාරිය (UDA)		පුද්ගලික (Private)		රජයේ (State)	
මැනුම් සැලැස්ම විස්තර (Survey Plan Detail)	සමීක්ෂණ සැලසුම් අංක (Survey Plan No.)	මිනින්දෝරු සැලැස්ම සකස් කරන ලද නිලධාරියාගේ නම (Name of the Surveyor)		දිනය (Date)	ඉඩම් ප්‍රමාණය (Land Extent)	
	දැනට මිනින්දෝරු සැලසුම් සකස් කර නොමැත				5ARP



ව්‍යාපෘති විස්තරය

ව්‍යාපෘති කාලය (Project Period)	කෙටි කාලීන (Short term) (1 > year)		මධ්‍ය කාලීනව (Mid Term) (1-3 year)		දීර්ඝ කාලීන (Longterm) (3 < year)		මුළු ඇස්තමේන්තුගත පිරිවැය (Total Estimated Cost) (Rs. Mn)
මූල්‍ය ක්‍රමය (Financing Method)	ප්‍රාදේශීය සභාව මඟව-						
ව්‍යාපෘති විස්තරය Description of the Project (with map)	<p><u>පොහොර නිශ්පාදන ආශ්‍රිත</u></p> <ol style="list-style-type: none"> 1. රජය සතු ඉඩම ප්‍රාදේශීය සභාව වෙත පවරාගැනීම 2. යෝජිත භූමිය සකස් කිරීම 3. ව්‍යාපෘතිය ක්‍රියාත්මක කිරීම 						

පවතින යටිතල පහසුකම් (Infrastructure Availability)	ජලය	ව්‍යාපෘතිය ක්‍රියාත්මක කිරීම ජල සැපයුම පවතී.				
	විදුලි	ව්‍යාපෘතිය ක්‍රියාත්මක කිරීමට විදුලි සැපයුම පවතී.				
	සහ අපද්‍රව්‍ය කළමනාකරණය	මඟව ප්‍රාදේශීය සභාව මගින් කරනු ලබයි.				
කලාපය (Zone)	ඉතා අඩු සන්නිවේදන යුතු නේවාසික කලාපය	කලාපීය අනුකූලතාව (Zoning compatibility)	ඔව් Yes		නැත No	
ඉතිහාසය(අදාළ නම්)(History (if it relevant))						

වර්තමාන තත්වය (මිනුම් සමග විස්තර විස්තර කරන්න)(Present Status (Explain details with measurements))

හිස් ඉඩමක් වේ

ව්‍යාපෘති අයවැය

කටයුතු(Activity)	පිරිවැය (රු.මි.)(Cost (Rs. Mn))
1. ව්‍යාපෘතිය සඳහා ඉඩම් පවරා ගැනීම	මිලියන 3
2. ව්‍යාපෘතිය ක්‍රියාත්මක කිරීම	මිලියන 10
	මිලියන 13

අනුමත කරන ආයතන(Approval Agencies)

කටයුතු(Activity)	අදාළ අධිකාරිය (Relevant Authority)	බලයලත් පුද්ගලයා (Authorized person)
ව්‍යාපෘතිය සඳහා ඉඩම් පවරා ගැනීම	1. ප්‍රාදේශීය ලේකම් කාර්යාලය	ප්‍රාදේශීය ලේකම් - මහව
ව්‍යාපෘතිය ක්‍රියාත්මක කිරීම	2. ප්‍රාදේශීය සභාව	සභාපති - ප්‍රාදේශීය සභාව

රෙගුලාසි සහ මාර්ගෝපදේශ (Regulations and Guidelines)



අධ්‍යාපන සංවර්ධන ව්‍යාපෘති (Education Development Projects)

10. යෝජිත වෘත්තීය පුහුණු මධ්‍යස්ථානය (Proposed vocational and training center)

සංවර්ධන ව්‍යාපෘතිය හඳුනාගැනීම

ව්‍යාපෘති මාතෘකාව Project Title	යෝජිත වෘත්තීය පුහුණු මධ්‍යස්ථානය
ව්‍යාපෘතිය Project	කලාපයේ පවතින වෘත්තීය පුහුණු අවශ්‍යතාවය සපුරාලීම සඳහා දළදාගම ශ්‍රී ලංකා ගමනා ගමන මණ්ඩලය සතු ඉඩම තුළ වෘත්තීය පුහුණු මධ්‍යස්ථානය සැලසුම් කර ඇත.
ව්‍යාපෘති යෝජනාව Project Proposal	කලාපයේ තරුණ පරපුර සඳහා වෘත්තීය පුහුණුව ලබාදෙමින් කලාපයේ ජනතාවගේ රැකියා නියුක්තිය වර්ධනය කිරීම සහ එම සේවාව ලබාගැනීම සඳහා වෙනත් නගර වලට ඇදී යන ජනගහනය නගරය තුළම රඳවා ගැනීම.

ව්‍යාපෘති ස්ථානය (Project Location)

ස්ථානය (Location)	පළාත (Province)	වයඹ පළාත	දිස්ත්‍රික්කය (District)	කුරුණෑගල
	ප්‍රා.ලේ. කොට්ඨාශය (DS Division)	මහව ප්‍රා.ලේ. කොට්ඨාශය	පළාත් පාලන ආයතනය (LA)	
මායිම (Boundary)	උතුර (North)	නැගෙනහිර (East)	දකුණ (South)	බටහිර (West)
	ගමනා ගමන මණ්ඩලය සතු ඩිපෝව	ප්‍රාදේශීය සභා මාර්ගය	ප්‍රාදේශීය සභා මාර්ගය	ගමනා ගමන මණ්ඩලය සතු ඩිපෝව
ප්‍රවේශ මාර්ගය (Access)	ඩිපෝව මාර්ගය			
පිහිටීම සිතියම Location Map				
යාබද ඉඩම් භාවිතා)සිතියම සමඟ විස්තර කරන්න (Adjacent Land Uses (explain with map)	රාජ්‍ය හා අර්ධ රාජ්‍ය භාවිතයන් පවතින පළාත් අධ්‍යාපන කාර්යාලය විදුලිබල මණ්ඩලය ගොවිජන සේවා දෙපාර්තමේන්තුව			

ව්‍යාපෘති සාධාරණීකරණය (Project Justification)

ව්‍යාපෘති වර්ගය (Project Type)	New	✓	වැඩිදියුණු කිරීම (Improvement)	Extension	ඉඩම් සංවර්ධනය පමණක්(Land Development only)		
ව්‍යාපෘති අංශය (Project Category)	සංරක්ෂණ (Conservation)	වාණිජ (Commercial)	භූදර්ශන (Landscape)	උරුමය (Heritage)	නිවාස (Housing)	Relocation	වෙනත් (Other)
							අධ්‍යාපන සේවාව
ව්‍යාපෘති දර්ශනය (Project Aspect)	ආර්ථික (Economic)	✓		සමාජ (Social)			
ව්‍යාපෘති අරමුණ (Project Objective)	<ol style="list-style-type: none"> කලාපයේ ජනතාවගේ වෘත්තීය පුහුණු අවශ්‍යතාවය සපුරාලීම ජනතාවගේ රැකියා විසුකේතය අවම කිරීම 						
ව්‍යාපෘති තාර්කිකත්වය Rational of project	වර්ථමානයේ මහව කලාපයේ වෘත්තීය පුහුණු මධ්‍යස්ථානයක් නොමැති අතර වෘත්තීය පුහුණු අවශ්‍යතාවය සඳහා තරුණ පිරිස කුරුණෑගල වාරියපොල වැනි නගර කරා යාමට සිදුවී ඇත. මෙම තත්වයට විසඳුමක් වශයෙන් , මෙම ව්‍යාපෘතිය හඳුනාගන්නා ලදී.						

දේපල විස්තරය (Property Description)

වර්තමාන ඉඩම් හිමිකම (Present Land Ownership)	නාගරික සංවර්ධන අධිකාරිය (UDA)		පුද්ගලික (Private)		රජයේ (State)	ශ්‍රී ලංකා ගමනා ගමන මණ්ඩලය
මැනුම් සැලැස්ම විස්තර (Survey Plan Detail)	සමීක්ෂණ සැලසුම් අංක (Survey Plan No.)	මිනින්දොරු සැලැස්ම සකස් කළ නිලධාරියාගේ නම (Name of the Surveyor)		දිනය (Date)	ඉඩම් ප්‍රමාණය (Land Extent)	
					3A	0R



ව්‍යාපෘති විස්තරය

කාලය (Project eriod)	කෙටි කාලීන (Short term) (1> year)	මධ්‍ය කාලීනව (Mid Term) (1-3 year)	✓	දීර්ඝ කාලීන (Longtem) (3< year)	මුළු ඇස්තමේන්තුගත පිරිවැය (Total Estimated Cost) (Rs. Mn)
මූල්‍ය ක්‍රමය (Financing Method)	වෘත්තීය පුහුණු මධ්‍යස්ථානය උසස් අධ්‍යාපන අමාත්‍යාංශය				
ව්‍යාපෘති විස්තරය (with map)	<ol style="list-style-type: none"> 1. ඉඩම පවරාගැනීම 2. මූල්‍ය ප්‍රතිපාදන ලබාගැනීම 3. සැලසුම් සකස් කිරීම 4. ව්‍යාපෘතිය ක්‍රියාත්මක 				

පවතින යටිතල පහසුකම් (Infrastructure Availability)	ජලය	ව්‍යාපෘතිය ක්‍රියාත්මක කිරීම සඳහා ජල සැපයුම පවතී.			
	විදුලි	ව්‍යාපෘතිය ක්‍රියාත්මක කිරීමට විදුලි සැපයුම පවතී.			
	සන අපද්‍රව්‍ය කළමනාකරණය	මහව ප්‍රාදේශීය සභාව මගින් කරනු ලබයි.			
කලාපය (Zone)	ඉහල සනත්වයෙන් යුතු නාගරික කලාපය	කලාපීය අනුකූලතාව (Zoning compatibility)	ඔව් Yes	නැත No	
ඉතිහාසය (අදාළ නම්) (History (if it relevant))					

12 වර්තමාන තත්වය (මිනුම් සමග විස්තර විස්තර කරන්න)(Present Status (Explain details with measurements))

වර්තමානයේ මධ්‍යම ගමනා ගමන මණ්ඩලය සතු හිස් ඉඩමක් වශයෙන් පවතී

පිරිසැලසුම් සිතියම(Layout map)

ව්‍යාපෘති අයවැය

කටයුතු(Activity)	පිරිවැය (රු.මි.)(Cost (Rs. Mn))
ව්‍යාපෘතිය ක්‍රියාත්මක කිරීම	මි. 200

අනුමත කරන ආයතන(Approval Agencies)

කටයුතු (Activity)	අදාළ අධිකාරිය (Relevant Authority)	බලයලත් පුද්ගලයා (Authorized person)
1. ඉඩම පවරා ගැනීම	නාගරික සංවර්ධන අධිකාරිය	සභාපති- නාගරික සංවර්ධන අධිකාරිය
1. ව්‍යාපෘතිය ක්‍රියාත්මක කිරීම	වෘත්තීය පුහුණු අමාත්‍යාංශය	ලේකම්, වෘත්තීය පුහුණු අමාත්‍යාංශය

රෙගුලාසි සහ මාර්ගෝපදේශ (Regulations and Guidelines)



12. යෝජිත අභ්‍යන්තර මාර්ග පද්ධතිය සංවර්ධනය කිරීම

ව්‍යාපෘති මාතෘකාව Project Title	යෝජිත අභ්‍යන්තර මාර්ග පද්ධතිය සංවර්ධනය කිරීම
ව්‍යාපෘතිය Project	නගරයේ අභ්‍යන්තර ප්‍රදේශ වලට පවත්නා ප්‍රවේශ මාර්ග පුළුල් කර සංවර්ධන කිරීම .
ව්‍යාපෘති යෝජනාව Project Proposal	නගරයේ අභ්‍යන්තර ප්‍රදේශ වලට තෝරාගත් මාර්ග සංවර්ධනය කිරීමට යෝජනා කිරීම තුලින් එම අභ්‍යන්තරික ප්‍රදේශ කරා සංවර්ධනය ව්‍යාප්ත කිරීම සැලසුම් කර ඇත.

ව්‍යාපෘති ස්ථානය (Project Location)

ස්ථානය(Location)	පළාත(Province)	වයඹපළාත	දිස්ත්‍රික්කය (District)	කුරුණෑගල
	ප්‍රා.ලේ . කොට්ඨාශය (DS Division)	මහව ප්‍රාදේශීය ලේකම් කොට්ඨාශය	පළාත් පාලන ආයතනය(LA)	මහව
පිහිටීම සිතියම Location Map				
යාබදු ඉඩම් භාවිතා සිතියම)සමග විස්තර කරන්න(Adjacent Land Uses (explain with map)	අභ්‍යන්තර මාර්ග සඳහා මිශ්‍ර සංවර්ධන භාවිතයන් තෝවාසික භාවිතයන් වැඩි වශයෙන් පවතී			

ව්‍යාපෘති සාධාරණීකරණය (Project Justification)

ව්‍යාපෘති වර්ගය (Project Type)	New		වැඩිදියුණු කිරීම (Improvement)	✓	Extension		ඉඩම් සංවර්ධනය පමණක් (Land Development only)	
ව්‍යාපෘති අංශය (Project Category)	සංරක්ෂණ (Conservation)	වාණිජ (Commercial)	භූදර්ශන (Landscape)	උරුමය (Heritage)	නිවාස (Housing)	Relocation	වෙනත් (Other)	
ව්‍යාපෘති දර්ශනය (Project Aspect)	ආර්ථික (Economic)				සමාජ (Social)			
ව්‍යාපෘති අරමුණ (Project Objective)	1. නගරයේ අභ්‍යන්තර ප්‍රදේශ සංවර්ධනය කිරීම. 2. ප්‍රධාන මාර්ග දෙපස පවත්නා සංවර්ධනය අභ්‍යන්තර ප්‍රදේශ වල ව්‍යාප්ත කිරීම							
ව්‍යාපෘති තාර්කිකත්වය Rational of project	නගරයේ අභ්‍යන්තර ප්‍රදේශ වල පවත්නා පටු මාර්ග, භෞතිකව සංවර්ධනය නොවූ මාර්ග එකිනෙකට සම්බන්ධ නොවූ මාර්ග, හේතුවෙන් එම ප්‍රදේශ වලට සංවර්ධනය ව්‍යාප්ත වීම ඉතා දුර්වල මට්ටමක පවතී. මෙම මාර්ග සංවර්ධනය කිරීම තුළින් අභ්‍යන්තර ප්‍රදේශ සංවර්ධනය කිරීම වේගවත් කිරීම අපේක්ෂා කෙරේ.							

දේපල විස්තරය (Property Description)

වර්තමාන ඉඩම් හිමිකම (Present Land Ownership)	නාගරික සංවර්ධන අධිකාරිය(UDA)		පුද්ගලික (Private)		රජයේ (State)	මහව ප්‍රාදේශීය - මහව
Free Encumbrances	ඔව්(Yes) නැත(No)	නැත විස්තර දෙන්න If No give details				
මැනුම් සැලැස්ම විස්තර (Survey Plan Detail)	සමීක්ෂණ සැලසුම් අංක (Survey Plan No.)	මිනින්දොරු සැලැස්ම සකස් කල නිලධාරියගේ නම (Name of the Surveyor)	දිනය (Date)	ඉඩම් ප්‍රමාණය (Land Extent)		
	දැනට සකස් කර නොමැත		ARP



ව්‍යාපෘති විස්තරය

ව්‍යාපෘති කාලය (Project Period)	කෙටිකාලීන (Short term) (1 > year)	මධ්‍ය කාලීනව (Mid Term) (1-3 year)	දීර්ඝකාලීන (Longterm) (3 < year)	මුළු ඇස්තමේන්තුගත පිරිවැය (Total Estimated Cost) (Rs. Mn)
මූල්‍ය ක්‍රමය (Financing Method)	ප්‍රාදේශීය සභාව - මහව			
ව්‍යාපෘති විස්තරය Description of the Project (with map)	<ol style="list-style-type: none"> විලව මාර්ගය නිකවැරටිය මාර්ගය දක්වා පුළුල් කිරීම - ලීලා මාවත නිකවැරටිය මාර්ගය හමුවන -තම්මිටගම හන්දිය දක්වා පුළුල් කිරීම ගම මැද මාර්ගය විලව මාර්ගය දක්වා පුළුල් කිරීම නව බස් නැවතුම්පල ආශ්‍රිතව අභ්‍යන්තර මාර්ගය නිකවැරටිය .මඩගල්ල මාර්ගය දක්වා පුළුල් කිරීම - අලුත් හේරත්ගම මාර්ගය ලියනගම මංසන්ධිය දක්වා පුළුල් කර සංවර්ධනය කිරීම. 			

පවතින යටිතල පහසුකම් (Infrastructure Availability)	ජලය	ව්‍යාපෘතිය ක්‍රියාත්මක කිරීම ජල සැපයුම පවතී.			
	විදුලි	ව්‍යාපෘතිය ක්‍රියාත්මක කිරීමට විදුලි සැපයුම පවතී.			
	සන අපද්‍රව්‍ය කළමනාකරණය	මහව ප්‍රාදේශීය සභාව මගින් කරනු ලබයි.			
කලාපය (Zone)	ඉහල සන්නිවේදන යුතු නාගරික කලාපය	කලාපීය අනුකූලතාව (Zoning compatibility)	ඔව් seY		නැත oN
ඉතිහාසය(අදාළ නම්)(History (if it relevant))					

වර්තමාන තත්වය(විස්තර) සමඟ විස්තර විස්තරකරන්න((Present Status (Explain details with measurements))

1. භෞතිකව දුර්වල මාර්ග
2. ඉතා පවු මාර්ග
3. එකිනෙක සම්බන්ධ නොවූ මාර්ග වශයෙන් පවතී.

පිරිසැලසුම් සිතියම(Layout map)

ව්‍යාපෘති අයවැය

කටයුතු(Activity)	පිරිවැය(.මි.රු)(Cost (Rs. Mn))
1. මාර්ග පුළුල්කිරීම	
i. විලව -නිකවැරටි මාර්ගය කි.මී.	
ii. ලීලා මාවත - නිකවැරටිය මාර්ගය දක්වා කි.මී. 10	
iii ගම මැද මාර්ගය 5 .මී.විලව මාර්ගය දක්වා කි -	
iv අලුත් හේරන්ගම මාර්ගය ලියනගම මාර්ගය - දක්වා කි.මී.10	
iv යාපහුව වඩු පාසල අසල මාර්ගය කි.මී. 5	

අනුමත කරන ආයතන (Approval Agencies)

කටයුතු Activity)	අදාල අධිකාරිය (Relevant Authority)	බලයලත් පුද්ගලයා (Authorized person)
මාර්ග පුළුල්කිරීම	ප්‍රාදේශීය සභාව -මහව	සභාපතිමහව - ප්‍රාදේශීය සභාව -

රෙගුලාසි සහ මාර්ගෝපදේශ (Regulations and Guidelines)

විස්තර ඇමුණුම (Details of Attachments)	
--	--



13. නීතිඥ සංකීර්ණය (Lawyers Complex)

සංවර්ධන ව්‍යාපෘතිය හඳුනාගැනීම

ව්‍යාපෘති මාතෘකාව Project Title	නීතිඥ සංකීර්ණය
ව්‍යාපෘතිය Project	නීතිඥ මහතුන් සඳහා පුද්ගලික සේවයේ යෙදීම සඳහා ප්‍රමාණවත් ඉඩකඩ ලබාදීම
ව්‍යාපෘති යෝජනාව Project Proposal	වර්ථමානයේ නීතිඥ මහතුන් පුද්ගලික සේවයේ යෙදීමේදී ප්‍රමාණවත් ඉඩකඩ නොමැති අතර ඔවුන්ගේ සේවා ලබාගැනීමට ජනතාවට ද දුෂ්කරතා වලට මුහුණ පෑමට සිදුවේ මෙම තත්වය අවම කරමින් නීතිඥ . මහතුන් සඳහා ගොඩනැගිලි සංකීර්ණයක් ඉදිකිරීමට සැලසුම් කර ඇත.

ව්‍යාපෘති ස්ථානය (Project Location)

ස්ථානය (Location)	පළාත (Province)	වයඹ පළාත	දිස්ත්‍රික්කය (District)	කුරුණෑගල
	ප්‍රා.ලේ කොට්ඨාශය . (DS Division)	මහව ප්‍රාදේශීය ලේකම් කොට්ඨාශය	පළාත් පාලන ආයතනය (LA)	මහව
මායිම (Boundary)	උතුර (North)	නැගෙනහිර (East)	දකුණ (South)	බටහිර (West)
	සතිපොල	සතිපොල භූමිය	ප්‍රාදේශීය සභා මාර්ගය	මහව නාගොල්ලාගම මාර්ගය
ප්‍රවේශ (Access)	මහව නාගොල්ලාගම මාර්ගය -			
පිහිටීම සිතියම Location Map				
යාබද ඉඩම් භාවිතා සිතියම සමග විස්තර කරන්න (Adjacent Land Uses (explain with map)	උසාවි සංකීර්ණය සහ කාර්යාල සහ වෙළඳ භාවිතයන් සහිතව මිශ්‍ර ඉඩම් භාවිතයක් පවතී.			

ව්‍යාපෘති සාධාරණීකරණය (Project Justification)

ව්‍යාපෘති වර්ගය (Project Type)	New		වැඩිදියුණු කිරීම (Improvement)		Extension		ඉඩම් සංවර්ධනය පමණක් (Land Development only)
ව්‍යාපෘති අංශය (Project Category)	සංරක්ෂණ (Conservation)	වාණිජ (Commercial)	භූදර්ශන (Landscape)	උරුමය (Heritage)	නිවාස (Housing)	Relocation	වෙනත් (Other) ✓
ව්‍යාපෘති දර්ශනය (Project Aspect)	ආර්ථික (Economic)			✓	සමාජ (Social)		
ව්‍යාපෘති අරමුණ (Project Objective)	01. නීතිඥ මහතා සඳහා ප්‍රමාණවත් ඉඩකඩ ලබාදීම. 02. සැලසුම් සහගත නාගරික පරිසරයක් නිර්මාණය කිරීම.						
ව්‍යාපෘති තාර්කිකත්වය Rational of project	වර්තමානයේ නීතිඥ මහතා විවිධ පුද්ගලික ස්ථාන වල විසිරී තම පුද්ගලික සේවයේ යෙදී ඔවුන්ගේ සේවය ලබාගැනීමට පැමිණෙන ජනතාවටද විශාල ගැටළුවලට මුහුණපෑමට සිදු වේ මෙම තත්වය අවම කරගැනීම . සඳහා මෙම ව්‍යාපෘතිය හඳුනාගෙන ඇත.						

දේපල විස්තරය (Property Description)

වර්තමාන ඉඩම් හිමිකම (Present Land Ownership)	නාගරික සංවර්ධන අධිකාරිය (UDA)		පුද්ගලික (Private)		රජයේ (State)	ප්‍රාදේශීය සභාව මඟි
මැනුම් සැලැස්ම විස්තර (Survey Plan Detail)	සමීක්ෂණ සැලසුම් අංක (Survey Plan No.)	මිනින්දෝරු සැලැස්ම සකස් කළ නිලධාරියාගේ නම (Name of the Surveyor)	දිනය (Date)	ඉඩම් ප්‍රමාණය (Land Extent)		
	දැනට මිනින්දෝරු සැලසුම් සකස් කර නොමැත			0A	01R	0P

ව්‍යාපෘති විස්තරය

ව්‍යාපෘති කාලය (Project Period)	කෙටි කාලීන (Short term) (1 > year)		මධ්‍ය කාලීනව (Mid Term) (1-3 year)		දිර්ඝ කාලීන (Longterm) (3 < year)	මුළු ඇස්තමේන්තුගත පිරිවැය (Total Estimated Cost) (Rs. Mn)	75
මූල්‍ය ක්‍රමය (Financing Method)	ප්‍රාදේශීය සභාව මඟි -						
ව්‍යාපෘති විස්තරය Description of the Project (with map)	වර්තමානයේ ප්‍රාදේශීය සභාව සතු සතිපොල භූමියෙන් පර් 20 .ක් පමණ ඉඩම් කොටසක් තුල මෙම ව්‍යාපෘතිය ක්‍රියාත්මක කිරීමට සැලැසුම් කර ඇත.						



පවතින යටිතල පහසුකම් (Infrastructure Availability)	ජලය	ව්‍යාපෘතිය ක්‍රියාත්මක කිරීම ජල සැපයුම පවතී.				
	විදුලි	ව්‍යාපෘතිය ක්‍රියාත්මක කිරීමට විදුලි සැපයුම පවතී.				
	සහ අපද්‍රව්‍ය කළමනාකරණය	මහව ප්‍රාදේශීය සභාව මගින් කරනු ලබයි.				
කලාපය (Zone)	ඉහල සනත්වයෙන් යුතු නාගරික කලාපය	කලාපීය අනුකූලතාව (Zoning compatibility)	ඔව් Yes		නැත No	
ඉතිහාසය(අදාළනම්)(History (if it relevant))						

වර්තමාන තත්වය) මිනුම් සමග විස්තර විස්තර කරන්න((Present Status (Explain details with measurements))

ප්‍රධාන මාර්ගයට යාබද හිස් ඉඩමක් වේ. සතිපොල සඳහා භාවිතා නොකරයි .

ව්‍යාපෘතිය අයවැය	
කටයුතු(Activity)	පිරිවැය රු.ම.(Cost (Rs. Mn))
1. යෝජිත ගොඩනැගිල්ල ඉදිකිරීම	75
එකතුව	75

අනුමත කරන ආයතන (Approval Agencies)		
කටයුතු(Activity)	අදාළ අධිකාරිය (Relevant Authority)	බලයලත් පුද්ගලයා(Authorized person)
ව්‍යාපෘතිය ක්‍රියාත්මක කිරීම	ප්‍රාදේශීය සභාව - මහව	සභාපති ප්‍රාදේශීය සභාව - මහව

14. නිවාස සංවර්ධන ව්‍යාපෘතිය (Housing Development Project)

සංවර්ධන ව්‍යාපෘතිය හඳුනාගැනීම

ව්‍යාපෘති මාතෘකාව Project Title	නිවාස සංවර්ධන ව්‍යාපෘතිය
ව්‍යාපෘතිය Project	මහව නගරයේ නේවාසික අවශ්‍යතා සම්පූර්ණ කිරීම.
ව්‍යාපෘති යෝජනාව Project Proposal	නිකවැරටිය-මඩගල්ල මාර්ගයේ විදුලි උපපොල ඉදිරිපිට පවත්නා රජයේ ඉඩම මහව නගරයේ නේවාසික ඉඩම් අපේක්ෂිත ජනතාව සඳහා ලබාදීම මෙම ව්‍යාපෘතිය මගින් අපේක්ෂා කෙරේ.

ව්‍යාපෘති ස්ථානය (Project Location)

ස්ථානය (Location)	පළාත (Province)	වයඹ පළාත	දිස්ත්‍රික්කය (District)	කුරුණෑගල
	ප්‍රා.ලේ කොට්ඨාශය .(DS Division)	මහව ප්‍රාදේශීය ලේකම් කොට්ඨාශය	පළාත් පාලන ආයතනය (LA)	මහව
මායිම් (Boundary)	උතුර (North)	නැගෙනහිර (East)	දකුණ (South)	බටහිර (West)
	රජයේ ඉඩම	රජයේ ඉඩම	නිකවැරටිය මඩගල්ල - මාර්ගය	පුද්ගලික ඉඩම

ප්‍රවේශ (Access)	නිකවැරටිය - මඩගල්ල මාර්ගය
------------------	---------------------------

පිහිටීම සිතියම Location Map	
--------------------------------	--

සාබඳු ඉඩම් භාවිතා සිතියම) සමග විස්තර (කරන්නAdjacent Land Uses (explain with map)	විශාල ඉඩම් කට්ටි සහිතව නේවාසික භාවිතයන් පවතී.
--	---



ව්‍යාපෘති සාධාරණීකරණය (Project Justification)

ව්‍යාපෘති වර්ගය (Project Type)	New		වැඩිදියුණු කිරීම (Improvement)		Extension		ඉඩම් සංවර්ධනය පමණක් (Land Development only)	
ව්‍යාපෘති අංශය (Project Category)	සංරක්ෂණ (Conservation)	වාණිජ (Commercial)	භූදර්ශන (Landscape)	උරුමය (Heritage)	නිවාස (Housing)	Relocation	වෙනත් (Other)	
ව්‍යාපෘති දර්ශනය (Project Aspect)	ආර්ථික (Economic)			✓	සමාජ (Social)		✓	
ව්‍යාපෘති අරමුණ (Project Objective)	01. වර්ථමානයේ නගරයේ නිවාස අවශ්‍යතාවය ඇති ජනතාවට ඒ සඳහා වඩාත් යෝග්‍ය අවකාශයක් ලබාදීම 02. අවහානියේ පවතින රජයේ ඉඩම් වලින් උපරිම ඵලදායකත්වයක් ලබාගැනීම. 03. සැලසුම්සහගත නාගරික පරිසරයක් නිර්මාණය කිරීම.							
ව්‍යාපෘති තාර්කිකත්වය Rational of project	මහව නගරයේ නගර ආශ්‍රිත ප්‍රදේශයේ පදිංචියට පැමිණීමට අපේක්ෂිත ජනතාවට ඒ සඳහා සුදුසු භෞතික ඉඩකඩ නොමැතිකම විශාල ගැටළුවක්ව පවති ඉඩම් අයිතිය මත එම ඉඩම් සංවර්ධනය නොවීම මූලික ගැටළුවකි. එ ගැටළුවට විසඳුමක් ලබාදීම මෙම ව්‍යාපෘතිය මගින් අපේක්ෂා කෙරේ							

දේපල විස්තරය (Property Description)

වර්තමාන ඉඩම් හිමිකම (Present Land Ownership)	නාගරික සංවර්ධන අධිකාරිය (UDA)		පුද්ගලික (Private)		රජයේ (State)		
මැනුම් සැලැස්ම විස්තර (Survey Plan Detail)	සමීක්ෂණ සැලසුම් අංක (Survey Plan No.)	මිනින්දෝරු සැලැස්ම සකස් කළ නිලධාරියාගේ නම (Name of the Surveyor)		දිනය (Date)	ඉඩම් ප්රමාණය (Land Extent)		
	දැනට සකස් කර නොමැත				5A	0R	0P

ව්‍යාපෘති විස්තරය

ව්‍යාපෘති කාලය (Project Period)	කෙටි කාලීන (Short term) (1> year)	මධ්‍ය කාලීනව (Mid Term) (1-3 year)	දීර්ඝ කාලීන (Longterm) (3< year)	මුළු ඇස්තමේන්තුක පිරිවැය (Total Estimated Cost) (Rs. Mn)	100
මූල්‍ය ක්‍රමය (Financing Method)	නිවාස සංවර්ධන අධිකාරිය				
ව්‍යාපෘති විස්තරය (with map) Description of the Project	යෝජිත භූමිය පවරාගැනීම ඉඩම් සංවර්ධනය කර අවශ්‍ය පුද්ගලයින් සඳහා ගෙවීමේ ක්‍රමයන් මත ඉඩම් බැහැර කිරීම.				

පවතින යටිතල පහසුකම් (Infrastructure Availability)	ජලය	වාසාපාතිය ක්‍රියාත්මක කිරීම ජල සැපයුම පවතී.				
	විදුලි	වාසාපාතිය ක්‍රියාත්මක කිරීමට විදුලි සැපයුම පවතී.				
	සන අපද්‍රව්‍ය කළමනාකරණය	මහව ප්‍රාදේශීය සභාව මගින් කරනු ලබයි.				
කලාපය(Zone)	ඉහල සනත්වයෙන් යුතු නාගරික කලාපය	කලාපීය අනුකූලතාව (Zoning compatibility)	ඔව් Yes		නැත No	
ඉතිහාසය(අදාළනම්)(History (if it relevant))						

වර්තමාන තත්වය (මිනුම් සමග විස්තර විස්තර කරන්න((Present Status (Explain details with measurements)) නිකවැරටිය මඩගල්ල මාර්ගයට යාබද-හිස් භූමියක් වේ.
පවත්නා තත්වය (Existing Situation)
පිරිසැලසුම් සිතියම(Layout map)

වාසාපාති අයවැය		
කටයුතු(Activity)	පිරිවැය(.මි.රු)(Cost (Rs. Mn))	
1. යෝජිත ඉඩම පවරාගැනීම සහ සංවර්ධනය කිරීම	100	
එකතුව	100	
අනුමත කරන ආයතන(Approval Agencies)		
කටයුතු(Activity)	අදාල අධිකාරිය (Relevant Authority)	බලයලත් පුද්ගලයා (Authorized person)
වාසාපාතිය ක්‍රියාත්මක කිරීම	ප්‍රාදේශීය සභාව - මහව	සභාපති ප්‍රාදේශීය සභාව - මහව



15. යෝජිත කර්මාන්ත සංවර්ධන ව්‍යාපෘතිය (Proposed Industrial Development Project)

සංවර්ධන ව්‍යාපෘතිය හඳුනාගැනීම

ව්‍යාපෘති මාතෘකාව Project Title	යෝජිත කර්මාන්ත සංවර්ධන ව්‍යාපෘතිය
ව්‍යාපෘතිය Project	මහව කලාපයේ කෘෂිකාර්මික නිශ්පාදන ආශ්‍රිතව කර්මාන්ත සංවර්ධනය ප්‍රවර්ධනය කිරීම.
ව්‍යාපෘති යෝජනාව Project Proposal	නිකවැරටිය මඩගල්ල මාර්ගයේ විදුලි උපපොල-ආසන්නව රජයේ ඉඩමක් මේ සඳහා යෝජනා කිරීමට සැලසුම් කෙරේ යෝජිත ව්‍යාපෘතිය තුළින් කලාපයේ කෘෂිකාර්මික නිශ්පාදන ආශ්‍රිතව කරනු ලබන .නිශ්පාදන ප්‍රවර්ධනය කිරීමට අපේක්ෂා කෙරේ

ව්‍යාපෘති ස්ථානය (Project Location)

ස්ථානය (Location)	පළාත (Province)	වයඹ පළාත	දිස්ත්‍රික්කය (District)	කුරුණෑගල
	ප්‍රා.ලේ කොට්ඨාශය .(DS Division)	මහව ප්‍රාදේශීය ලේකම් කොට්ඨාශය	පළාත් පාලන ආයතනය (LA)	මහව
මායිම් (Boundary)	උතුර (North)	නැගෙනහිර (East)	දකුණ (South)	බටහිර (West)
	නිකවැරටිය මඩගල්ල මාර්ගය -	පුද්ගලික ඉඩම්	රජය සතු ඉඩම්	මාර්ග සංවර්ධන අධිකාරිය සතු ඉඩම
ප්‍රවේශ (Access)	නිකවැරටිය- මඩගල්ල මාර්ගය			
පිහිටීම සිතියම Location Map				
යාබද ඉඩම් භාවිතා සිතියම) සමග විස්තර (කරන්න Adjacent Land Uses (explain with map)	විදුලිබල මණ්ඩලයේ ග්‍රිඩ් උප පොල මාර්ග සංවර්ධන අධිකාරිය වැඩ බිම සිවිල් ආරක්ෂක බලකායේ කදවුර පුපුරන ද්‍රව්‍ය ගබඩාව ආදී භාවිතයන්ට පවතී			

ව්‍යාපෘති සාධාරණීකරණය (Project Justification)

ව්‍යාපෘති වර්ගය (Project Type)	New		වැඩි දියුණු කිරීම (Improvement)		Extension		ඉඩම් සංවර්ධනය පමණක් (Land Development only)	
ව්‍යාපෘති අංශය (Project Category)	සංරක්ෂණ (Conservation)	වාණිජ (Commercial)	භූදර්ශන (Landscape)	උරුමය (Heritage)	නිවාස (Housing)	Relocation	වෙනත් (Other)	
ව්‍යාපෘති දර්ශනය (Project Aspect)	ආර්ථික (Economic)			✓	සමාජ (Social)			✓
ව්‍යාපෘති අරමුණ (Project Objective)	01. කලාපයේ කෘෂිකාර්මික නිෂ්පාදන ආශ්‍රිතව කර්මාන්ත සංවර්ධනය කිරීම 02. කලාපයේ ශ්‍රම බලකාය සඳහා රැකියා නියුක්තිය ඇති කිරීම. 03. කෘෂිකාර්මික නිෂ්පාදන සඳහා හොඳ වෙළඳපොලක් ඇති කිරීම. 04. අවභාවිතයේ පවතින රජයේ ඉඩම් වලින් උපරිම ඵලදායකත්වයක් ලබාගැනීම. 05. සැලසුම්සහගත නාගරික පරිසරයක් නිර්මාණය කිරීම.							
ව්‍යාපෘති තාර්කිකත්වය Rational of project	මහව නාගරික ප්‍රදේශයේ අව භාවිතයේ පවත්නා ඉඩම් කලාපයේ ආර්ථික සංවර්ධනයට උපයෝගී කරගෙන සංවර්ධනය කිරීම අපේක්ෂා කෙරේ වර්ථමානයේ එම ඉඩම් . හිස් ඉඩම් වශයෙන් පවතී.							

දේපල විස්තරය (Property Description)

වර්තමාන ඉඩම් හිමිකම (Present Land Ownership)	නාගරික සංවර්ධන අධිකාරිය (UDA)		සුද්ගලික (Private)		රජයේ (State)		
මැනුම් සැලැස්ම විස්තර (Survey Plan Detail)	සමීක්ෂණ සැලසුම් අංක (Survey Plan No.)	මිනින්දෝරු සැලැස්ම සකස් කළ නිලධාරියාගේ නම (Name of the Surveyor)		දිනය (Date)	ඉඩම් ප්‍රමාණය (Land Extent)		
	දැනට මිනින්දෝරු සැලසුම් සකස් කර නොමැත				5A	0R	0P

ව්‍යාපෘති විස්තරය

ව්‍යාපෘති කාලය (Project Period)	කෙටිකාලීන (Short term) (1> year)	මධ්‍ය කාලීනව (Mid Term) (1-3 year)	දීර්ඝකාලීන (Longterm) (3< year)	මුළු ඇස්තමේන්තුගත පිරිවැය (Total Estimated Cost) (Rs. Mn)	100
මූල්‍ය ක්‍රමය (Financing Method)	කර්මාන්ත සංවර්ධන අමාත්‍යාංශය				
ව්‍යාපෘති විස්තරය (with map) Description of the Project	ඉඩම් නාගරික සංවර්ධන අධිකාරිය වෙත පවරාගැනීමෙන් අනතුරුව කර්මාන්ත සංවර්ධනය සඳහා පුද්ගලික අංශය වෙත ලබාදීම කරනු ලබයි.				



පවතින යටිතල පහසුකම් (Infrastructure Availability)	ජලය	ව්‍යාපෘතිය ක්‍රියාත්මක කිරීම ජල සැපයුම පවතී.				
	විදුලි	ව්‍යාපෘතිය ක්‍රියාත්මක කිරීමට විදුලි සැපයුම පවතී.				
	සහ අපද්‍රව්‍ය කළමනාකරණය	මහව ප්‍රාදේශීය සභාව මගින් කරනු ලබයි.				
කලාපය (Zone)	ඉහල සනත්වයෙන් යුතු නාගරික කලාපය	කලාපීය අනුකූලතාව (Zoning compatibility)	ඔව් seY		නැත on	
ඉතිහාසය (අදාළ නම්) (History (if it relevant))						

වර්තමාන තත්වය (මිනුම් සමඟ විස්තර විස්තර කරන්න) (Present Status (Explain details with measurements))
නිකවැරටිය මඩගල්ල මාර්ගයට යාබද හිස්-භූමියක් වේ.

ව්‍යාපෘති අයවැය

කටයුතු (Activity)	පිරිවැය (මි.රු.) (Cost (Rs. Mn))
1 ඉඩම පවරාගැනීම	10
2. ඉඩම සංවර්ධනය කිරීම	30
එකතුව	40

අනුමත කරන ආයතන (Approval Agencies)

කටයුතු (Activity)	අදාළ අධිකාරිය (Relevant Authority)	බලයලත් පුද්ගලයා (Authorized person)
ඉඩම පවරාගැනීම	නාගරික සංවර්ධන අධිකාරිය	සභාපති - නාගරික සංවර්ධන අධිකාරිය
ඉඩම සංවර්ධනය කිරීම	නාගරික සංවර්ධන අධිකාරිය	සභාපති - නාගරික සංවර්ධන අධිකාරිය

රෙගුලාසි සහ මාර්ගෝපදේශ (Regulations and Guidelines)

විස්තර ඇමුණුම (Details of Attachments)	
--	--

16. යෝජිත ආයුර්වේද මධ්‍යස්ථානය (Proposed Indistrial Development Project)

සංවර්ධන ව්‍යාපෘතිය හඳුනාගැනීම

ව්‍යාපෘති මාතෘකාව Project Title	යෝජිත ආයුර්වේද මධ්‍යස්ථානය
ව්‍යාපෘතිය Project	ආයුර්වේද ප්‍රතිකාර සේවය ලබා ගැනීම සඳහා මහව කලාපයේ ජනතාවට අවස්ථාව ලබාදීම
ව්‍යාපෘති යෝජනාව Project Proposal	මහව නගරය හා ආශ්‍රිත කලාපයේ ජනතාවට ආයුර්වේද ප්‍රතිකාර සේවය ලබාගැනීම සඳහා වෙනත් නගර වලට ඇදී යන අතර එම තත්වයට විසඳුමක් ලබාදීමට මෙම ව්‍යාපෘතිය සැලසුම් කර ඇත.

ව්‍යාපෘති ස්ථානය (Project Location)

ස්ථානය (Location)	පළාත (Province)	වයඹ පළාත	දිස්ත්‍රික්කය (District)	කුරුණෑගල
	ප්‍රා.ලේ කොට්ඨාශය .(DS Division)	මහව ප්‍රාදේශීය ලේකම් කොට්ඨාශය	පළාත් පාලන ආයතනය (LA)	මහව
මායිම (Boundary)	උතුර (North)	නැගෙනහිර (East)	දකුණ (South)	බටහිර (West)
	පුද්ගලික ඉඩම්	ප්‍රාදේශීය සභා මාර්ගය	පුද්ගලික ඉඩම්	පුද්ගලික ඉඩම්
ප්‍රවේශ (Access)	රෝහල මාර්ගය			
පිහිටීම සිතියම Location Map				
යාබද ඉඩම් භාවිතා සිතියම සමඟ (විස්තර කරන්න Adjacent Land Uses (explain with map)	සෞඛ්‍ය සේවා ආශ්‍රිත කටයුතු මෙම කලාපයේ ව්‍යාප්ත වී ඇත.(රජයේ රෝහල ,සෞඛ්‍ය වෛද්‍ය නිලධාරී කාර්යාලය)			



ව්‍යාපෘති සාධාරණීකරණය (Project Justification)

ව්‍යාපෘති වර්ගය (Project Type)	New		වැඩි දියුණු කිරීම (Improvement)	Extension		ඉඩම් සංවර්ධනය පමණක් (Land Development only)	
ව්‍යාපෘති අංශය (Project Category)	සංරක්ෂණ (Conservation)	වාණිජ (Commercial)	භූදර්ශන (Landscape)	උරුමය (Heritage)	නිවාස (Housing)	Relocation	වෙනත් (Other)
ව්‍යාපෘති දර්ශනය (Project Aspect)	ආර්ථික (Economic)			✓	සමාජ (Social)		✓
ව්‍යාපෘති අරමුණ (Project Objective)	i. ආයුර්වේද වෛද්‍ය සේවය පළාතේ ජනතාවට ලබාදීම ii. නගරය තුළ පවතින හිස් ඉඩම් වලින් උපරිම ඵලදායිතාවය ලබාගැනීම						
ව්‍යාපෘති කාර්ෂිකත්වය Rational of project	නගරය තුළ රජය සතු ඉඩම් නිසි ඵලදායිතාව ලබානොගත පවතින අතර එම ඉඩම් නගරයට අත්‍යවශ්‍ය සේවා සැපයීම වෙනුවෙන් උපයෝගී කර ගැනීම.						

දේපල විස්තරය (Property Description)

වර්තමාන ඉඩම් හිමිකම (Present Land Ownership)	නාගරික සංවර්ධන අධිකාරිය (UDA)		පුද්ගලික (Private)		රජයේ (State)		
මැනුම් සැලැස්ම විස්තර (Survey Plan Detail)	සමීක්ෂණ සැලසුම් අංක (Survey Plan No.)	මිනින්දෝරු සැලැස්ම සකස් කළ නිලධාරියාගේ නම (Name of the Surveyor)		දිනය (Date)	ඉඩම් ප්‍රමාණය (Land Extent)		
	දැනට මිනින්දෝරු සැලසුම් සකස් කර නොමැත				2A	0R	0P

ව්‍යාපෘති විස්තරය

ව්‍යාපෘති කාලය (Project Period)	කෙටිකාලීන (Short term) (1 > year)	මධ්‍ය කාලීනව (Mid Term) (1-3 year)	දීර්ඝකාලීන (Longterm) (3 < year)	මුළු ඇස්තමේන්තුගත පිරිවැය (Total Estimated Cost) (Rs. Mn)	100
මූල්‍ය ක්‍රමය (Financing Method)	සෞඛ්‍ය අමාත්‍යාංශය				
ව්‍යාපෘති විස්තරය (Description of the Project (with map))	<ul style="list-style-type: none"> ව්‍යාපෘතිය සඳහා ප්‍රතිපාදන ලබාගැනීම , ව්‍යාපෘතිය ක්‍රියාත්මක කිරීම 				
පවතින යටිතල පහසුකම් (Infrastructure Availability)	ජලය	ව්‍යාපෘතිය ක්‍රියාත්මක කිරීම ජල සැපයුම පවතී.			
	විදුලි	ව්‍යාපෘතිය ක්‍රියාත්මක කිරීමට විදුලි සැපයුම පවතී.			
	සහ අපද්‍රව්‍ය කළමනාකරණය	මහව ප්‍රාදේශීය සභාව මගින් කරනු ලබයි.			
කලාපය (Zone)	ඉහල ඝනත්වයෙන් යුතු නාගරික කලාපය	කලාපීය අනුකූලතාව (Zoning compatibility)	ඔව් yes	නැත No	
ඉතිහාසය (අදාළ නම්) (History (if it relevant))					



වර්තමාන තත්වය (මිනුම් සමග විස්තර විස්තර කරන්න((Present Status (Explain details with measurements))

හිස් භූමියක් වේ.

ව්‍යාපෘති අයවැය

කටයුතු(Activity)	පිරිවැය(.මි.රු)(Cost (Rs. Mn))
i. ව්‍යාපෘතිය ක්‍රියාත්මක කිරීම	200
	200

අනුමත කරන ආයතන(Approval Agencies)

කටයුතු(Activity)	අදාළ අධිකාරිය (Relevant Authority)	බලයලත් පුද්ගලයා(Authorized person)
ප්‍රතිපාදන ලබාගැනීම	සෞඛ්‍ය අමාත්‍යාංශය	ලේකම් සෞඛ්‍ය අමාත්‍යාංශය-

6.7.2 ආයතනික ව්‍යුහය

සැලසුම්	උප සැලසුම් හා ක්‍රියාත්මක කිරීමේ ව්‍යාපෘතිය	අදාළ ආයතනය	ක්‍රියාත්මක කිරීමේ එක් එක් ආයතනය සතු වගකීම්	
1	නිවාස සංවර්ධන සැලැස්ම	නිවාස සංවර්ධන අධිකාරිය	1. ප්‍රතිපාදන ලබාගැනීම 2. ව්‍යාපෘති ක්‍රියාත්මක කිරීම	
2	ගමනා ගමන සැලැස්ම	1. යෝජිත ගුවන් පාලම 2. පොදු රථවාහන නැවතුම්පල	මාර්ග සංවර්ධන අධිකාරිය දුම්රිය දෙපාර්තමේන්තුව මඟව ප්‍රාදේශීය සභාව	2. ප්‍රතිපාදන ලබාගැනීම 3. ව්‍යාපෘති ක්‍රියාත්මක කිරීම - ව්‍යාපෘතියට අදාළ ඉඩම පැවරීම - ව්‍යාපෘතිය ක්‍රියාත්මක කිරීම
	3	පුරාවිද්‍යා කලාපය සඳහා විශේෂ ප්‍රවේශ මාර්ගයක සංවර්ධනය කිරීමේ ව්‍යාපෘතිය	මඟව ප්‍රාදේශීය සභාව පුරාවිද්‍යා දෙපාර්තමේන්තුව	- ව්‍යාපෘතිය ක්‍රියාත්මක කිරීම - උපදේශක සේවා සැපයීම - ඉඩම් ලබාදීම
	4.	ප්‍රාදේශීය සභා මාර්ගය පුළුල් කිරීම i. විලව මාර්ගය- නිකවැරටිය මාර්ගය දක්වා ii. ලීලා මාවත නිකවැරටිය මාර්ගය දක්වා iii. ගම මැද මාර්ගය විලව මාර්ගය දක්වා iv. නව බස් නැවතුම්පල හා ප්‍රධාන මාර්ගය යාකරමින් සංවර්ධනය කිරීම v. අලුත් හේරත්ගම ලියනගම මාර්ගය එකාබද්ධ කර සංවර්ධනය කිරීම	මඟව ප්‍රාදේශීය සභාව	ව්‍යාපෘතිය ක්‍රියාත්මක කිරීම
	3	අධ්‍යාපන කටයුතු පිළිබඳ සැලැස්ම	1. උසස් අධ්‍යාපන අමාත්‍යාංශය 2. ශ්‍රී ලංකා ගමනා ගමන මණ්ඩලය	- ව්‍යාපෘතිය සඳහා අදාළ ප්‍රතිපාදන ලබාදීම - ඒ සඳහා අදාළ ඉඩම් ලබාදීම
4	ආර්ථික සංවර්ධන සැලැස්ම	1. ආර්ථික මධ්‍යස්ථානය	- ආර්ථික සංවර්ධන අමාත්‍යාංශය - මඟව ප්‍රාදේශීය සභාව	- ප්‍රතිපාදන ලබාදීම - ව්‍යාපෘතිය ක්‍රියාත්මක කිරීම



සැලසුම්	උප සැලසුම් හා ක්‍රියාත්මක කිරීමේ ව්‍යාපෘතිය	අදාළ ආයතනය	ක්‍රියාත්මක කිරීමේ එක් එක් ආයතනය සතු වගකීම්
	2. වාණිජ හා මූල්‍ය සංකීර්ණය (පැරණි බස්නැවතුම්පල පිහිටි භූමිය)	ශ්‍රී ලංකා ගමනා ගමන මණ්ඩලය මහව ප්‍රාදේශීය සභාව	- ඉඩම ලබාදීම - ව්‍යාපෘතිය ක්‍රියාත්මක කිරීම
	3. වාණිජ හා මූල්‍ය සංකීර්ණය (දළදාගම මංසන්ධිය ආශ්‍රිතව)	නාගරික සංවර්ධන අධිකාරිය ප්‍රාදේශීය ලේකම් කාර්යාලය	- ශාඛ්‍යා වාර්තා සකස් කිරීම - ප්‍රතිපාදන ලබාගැනීම - ව්‍යාපෘතිය ක්‍රියාත්මක කිරීම - ඉඩම අත්පත් කරගැනීම සඳහා කටයුතු කර ගැනීම
	4. හෙළ බෝජුන් හල සහ කෘෂි නිශ්පාදන අලෙවිසැල	මහව ප්‍රාදේශීය සභාව	- ව්‍යාපෘතිය ක්‍රියාත්මක කිරීම
5	කර්මාන්ත සංවර්ධන සැලැස්ම	නාගරික සංවර්ධන අධිකාරිය	ව්‍යාපෘතිය සඳහා ඉඩම පවරාගැනීම
		කර්මාන්ත සංවර්ධන අමාත්‍යාංශය	ව්‍යාපෘතිය ක්‍රියාත්මක කිරීම
6	භූ දර්ශන සැලැස්ම	1. දළදාගම මංසන්ධියේ සිට යාපහුව දක්වා මාර්ගය භූදර්ශනාත්මකව සංවර්ධනය කිරීම	- යෝජිත භූමිය ලබාදීම - ව්‍යාපෘතිය ක්‍රියාත්මක කිරීම - භූ දර්ශන සැලැස්ම සකස් කර දීම
	2. ඉඹුල්බොඩයාගම වැව ඉදිරිපිට විවේක හා විනෝද කටයුතු මධ්‍යස්ථානය	ප්‍රාදේශීය සභාව- මහව ප්‍රාදේශීය ලේකම් කාර්යාලය	ව්‍යාපෘතිය ක්‍රියාත්මක කිරීම ව්‍යාපෘතිය සඳහා ඉඩම ලබාදීම
7	කෘෂිකාර්මික සංවර්ධන සැලැස්ම	ප්‍රාදේශීය සභාව - මහව ප්‍රාදේශීය ලේකම් කාර්යාලය මහව	ව්‍යාපෘතිය ක්‍රියාත්මක කිරීම ව්‍යාපෘතිය සඳහා ඉඩම ලබාදීම
8	පුරා විද්‍යාත්මක හා සංස්කෘතික කටයුතු සඳහා සංවර්ධන සැලැස්ම	පුරාවිද්‍යා දෙපාර්තමේන්තුව මහව ප්‍රාදේශීය සභාව	ව්‍යාපෘතිය ක්‍රියාත්මක කිරීම සඳහා උපදේශන ලබාදීම ව්‍යාපෘතිය ක්‍රියාත්මක කිරීම මහව ප්‍රාදේශීය ලේකම් කාර්යාලය ඉඩම ලබාදීම

7.ආලෝම

ආලෝම අංක 01

2.2 සැලසුම් කණ්ඩායම

ඩී.එම්.බී රණතුංග මහතා	- නියෝජ්‍ය අධ්‍යක්ෂ ජනරාල් (සැලසුම්)
සංවර්ධන සැලසුම් අංශය (සැලසුම්)	- ලලිත් විජයරත්න මහතා -අධ්‍යක්ෂ(සංවර්ධන - එම්.එම්.ටී. ගවින් සිල්වා මහතා - එම්.රිඳ්මි රජිනාදි මිය - යූ.පී. සමිද්දි නිසංසලා මෙනවිය
භූගෝලීය හා තොරතුරු පද්ධති අංශය	- සේනානි සෝමසේකර මිය - අධ්‍යක්ෂ (GIS), - උපාලි සෝමසිරි මහතා - සහකාර අධ්‍යක්ෂ
භූදර්ශන අංශය	- චන්දනා කළුපහන මිය- අධ්‍යක්ෂ - තිලිණි වීරක්කොඩි මිය



අරමුණුම් අංක 2

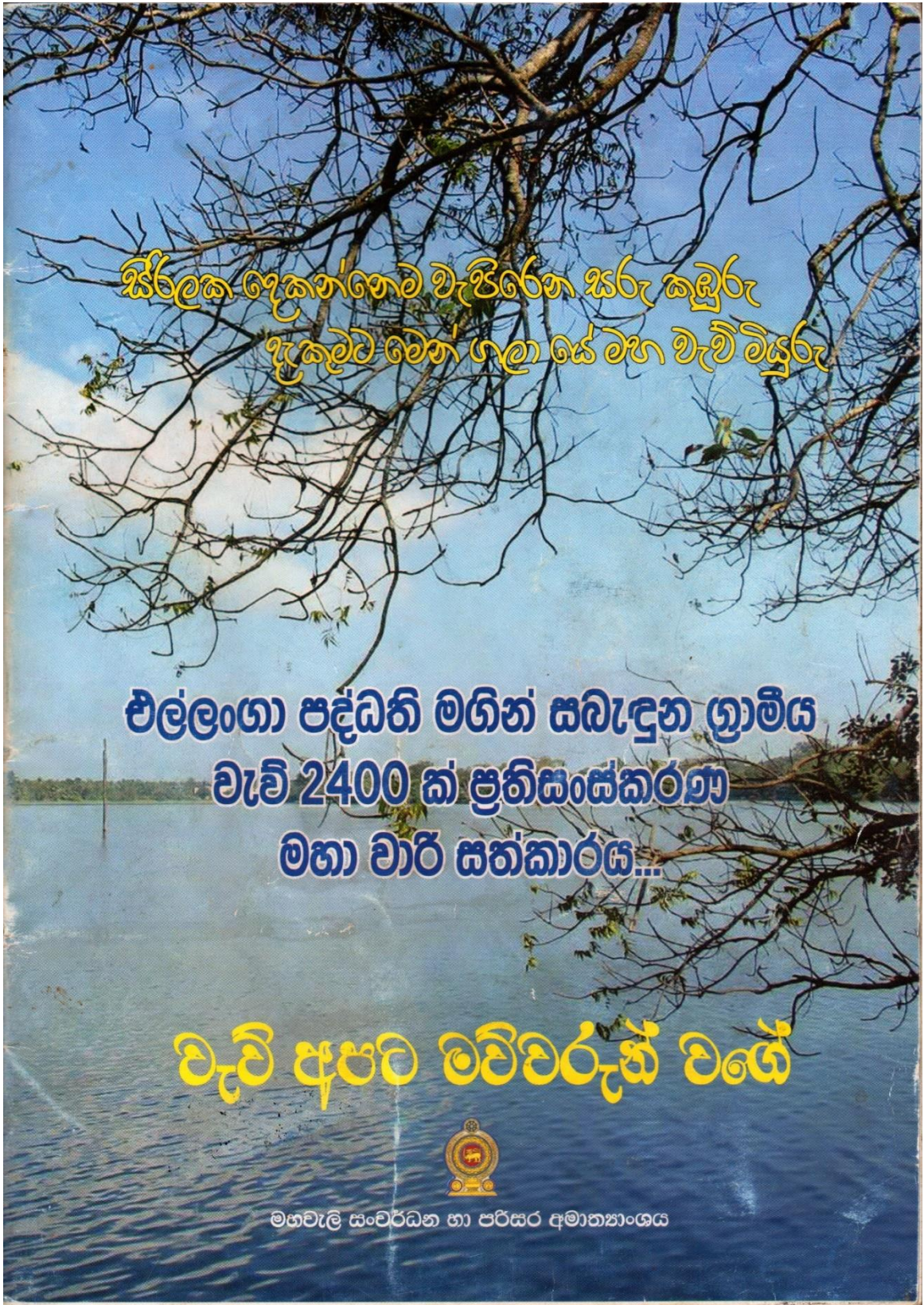

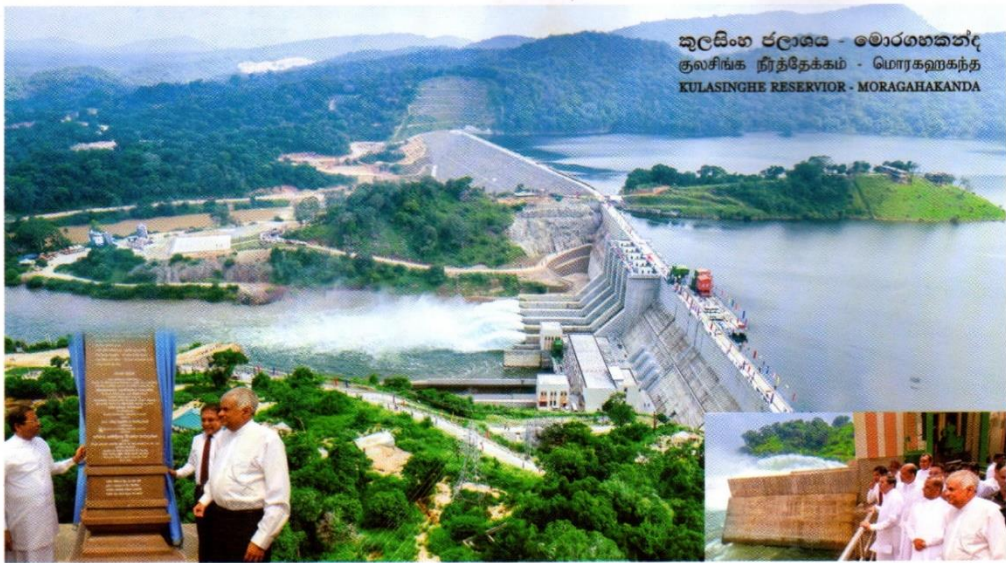

කුලසිංහ ජලාශය - මොරගහකන්ද
 குலசிங்க நீர்தேக்கம் - மொரகஹகந்த
 KULASINGHE RESERVIOR - MORAGAHAKANDA

මහවැලි 2400 කට දියවර සපයන වයඹ මහ ඇළ සහ උතුරුමැද පළාත් මහ ඇළ ව්‍යාපෘතියේ ඉදිකිරීම් කටයුතු





මහවැව් 2400 කට දියවර සපයන වයඹ මහ ඇළ සහ උතුරු මැද පළාත් මහ ඇළ ව්‍යාපෘතියේ ඉදිකිරීම් කටයුතු



අප අපේ යුතුකම් ඉටු කරමින් සිටින්නෙමු

ඔබට සහ ඔබගේ අනාගත දුදරුවන්ගේ ප්‍රයෝජන සඳහා
හුමිය එල්ලංගා වැව් පද්ධති රැකගැනීම සහ මනවින් නඩත්තු
කිරීම ඔබගේ පරම යුතුකමයි

වයඹ පළාත් ඇළ ව්‍යාපෘතිය යටතේ සංවර්ධනය කරන වැව් නාම ලේඛනය

ජලය ලබාදීමට යෝජිත වැව් පිළිබඳ ලේඛණය

ඇහැටුවැව ප්‍රා.ලේ.කො	91
පොල්පිතිගම ප්‍රා.ලේ.කො	119
මහව ප්‍රා.ලේ.කෝ	107
ගලේලෙ ප්‍රා.ලේ.කෝ	30
පලාගල ප්‍රා.ලේ.කො	1
දඹුල්ල ප්‍රා.ලේ.කො	5
එකතුව	353

අංකය	වැවේ නම	ග්‍රාම නිලධාරී වසම
ඇහැටුවැව ප්‍රා.ලේ.කො		
1	කීරිය වැව	ඇහැටුවැව
2	ඉහල වැව	ඇහැටුවැව
3	ගනේගම වැව	ඇහැටුවැව
4	ගඩුඹාවැව	ඇහැටුවැව
5	නිකවැව	ඇහැටුවැව
6	වරටැක්ගම වැව	ඇහැටුවැව
7	වන්තිනායකගෙ වැව	ඇහැටුවැව
8	ඇහැටුවැව	ඇහැටුවැව
9	මහ වැව/පහල වැව	ඇහැටුවැව
10	සියඹලාගස් වැව	ඉහළ ඇඹෝගම
11	පහළ ඇඹෝගම වැව	ඉහළ ඇඹෝගම
12	පන්නාගම වැව	ඉහළ ඇඹෝගම
13	කුඹුක්කඩවර වැව	ඉහළ ඇඹෝගම
14	ගල්කැටියාගම වැව	ඉහළ ඇඹෝගම
15	ගල්කැටි තම්මන්නාව වැව	ඉහළ ඇඹෝගම
16	කැකිරිගොඩයගම වැව	ඉහළ ඇඹෝගම
17	කඩවල වැව	ඇතිනිමලේ
18	කටුයා වැව	එරියාව
19	ගනේවැව	එරියාව
20	වික්‍රමසිංහගෙ වැව	එරියාව
21	රිකිලිවත්තේගම	එරියාව
22	එරියාව වැව	එරියාව
23	සියඹලාගහදලපොත වැව	එරියාව
24	මීගස්පිටිය වැව	එරියාව
25	පල්ලේ එරියාව වැව	එරියාව



අංකය	වැවේ නම	ග්‍රාම නිලධාරී වසම
මහව ප්‍රා.ලේකො		
211	මහවැව	ඇඟෝගම
212	වදුරැස්සේ වැව	ඇඟෝගම
213	ඉතිරිලම වැව	ඇඟෝගම
214	කෝන්වැගම ගමේ වැව	ඇඟෝගම
215	පොල්කටු වැව	ඇඟෝගම
216	පලුගහපිටිය වැව	ඇඟෝගම
217	යටකලනේගම වැව	ඇඟෝගම
218	අලුතබැඳි වැව	ඉහලගම
219	ඉහලගම වැව	ඉහලගම
220	වත්තේවැව	ඉහලගම
221	කිරිඅත්තගේ වැව	ඉහලගම
222	හලගේවා වැව	කට්ටම්බුවාව
223	මහවැව	කට්ටම්බුවාව
224	දියබවේ වැව	කට්ටම්බුවාව
225	අමුණ	කඩම්බාව
226	මීගොල්ල ඉහළ වැව	කඩම්බාව
227	මොරගොල්ල වැව	කඩම්බාව
228	මහ ගම්මැද්ද වැව	කඩම්බාව
229	කඩම්බාව වැව	කඩම්බාව
230	අලුත්තේ වැව	කඩම්බාව
231	දුබුලු වැව	කඩම්බාව
232	වීරගොල්ල වැව	කඩම්බාව
233	පලුගස්කොටුව වැව	කඩම්බාව
234	කුඩා වැව	කඩම්බාව
235	මහවැව	කඩම්බාව
236	පහල මීල්ලගොල්ල වැව	කඩම්බාව
237	කඳුබොඩගම කුඩා වැව	කඳුබඩගම
238	මහ වැව	කඳුබඩගම
239	ගල වැව	කඳුබඩගම
240	ඉහල වැව	කඳුබඩගම
241	පහල වැව	කඳුබඩගම
242	තලාකොළ වැව	කඳුබඩගම
243	මීගස්වැව	කරබේ
244	යාය වැව	කරබේ
245	මහ වැව	කරබේ
246	ගෙදරගාව වැව	කරබේ

අංකය	වැවේ නම	ග්‍රාම නිලධාරී වසම
247	උඩගෙදර මහ වැව	කුඹුක් වැව
248	කොහොඹකඩවල ඉහල වව	කොහොඹකඩවල
249	සෙල්ලපෙරුමගම	කෙහොඹකඩවල
250	ඉහල නෙට්ටිපොලගම වැව	කෝන්වැව
251	කෝන්වැව	කෝන්වැව
252	සියඹලාවැව	කෝන්වැව
253	තිබිරිගස්කොටුව වැව	ගල්වැව
254	දළුපොතේ වැව	ගල්වැව
255	හිලෝගම මහ වැව	ගල්වැව
256	කැප්පෙට් වැව	ගල්වැව
257	කහටගහපිටිය වැව	ගල්වැව
258	කව්ලාපිටිය වැව	ගල්වැව
259	කරුවලගස්වැව මහ වැව	තලමිඳුව
260	කුඩා කරුවලගස් වැව	තලමිඳුව
261	අලුක් වැව	තලමිඳුව
262	තොරවැව	තලමිඳුව
263	ඉහල වැව	තලමිඳුව
264	කුඩා වැව	තලමිඳුව
265	උඩ් තඩමිඳුව මහ වැව	තලමිඳුව
266	මඩාටුව වැව	තලමිඳුව
267	කොන්ඩදෙණිය පිං වැව	තලමිඳුව
268	තලමිඳුව වැව	තලමිඳුව
269	දැහැනැක්ගම වැව	දැහැනැක්ගම
270	දැහැනැක්ගම පහල වැව	දැහැනැක්ගම
271	දුම්මුළු වැව	දැහැනැක්ගම
272	කිරිවැල්ගොඩ අමුණ	දැහැනැක්ගම
273	කුලසැන්දෑව වැව	දැහැනැක්ගම
274	තිබිරිගහමුල වැව	දැහැනැක්ගම
275	කුරිකොටුව (කැන්දගහමුල) වැව	දැහැනැක්ගම
276	කුඩා වැව	දිවුල්වැව
277	දිවුල්ලෑව වැව	දිවුල්වැව
278	කුන්කිරි වැව	දිවුල්වැව
279	දුනුපොකගම වැව	දිවුල්වැව
280	පහළගම වැව	දිවුල්වැව
281	කිරිඅත්තා වැව	නෙත්තිපලගම
282	පාලුගම වැව	පයිලිගම
283	ගල වැව	පයිලිගම



අංකය	වැවේ නම	ග්‍රාම නිලධාරී වසම
284	අඹගහ වැව	පයිලිගම
285	යාපහුව වැව	පයිලිගම
286	දඹුවවැව	පයිලිගම
287	කිරිබණ්ඩාගේ ඉඩම අසල වැව	පහලගම
288	පිටි වැව	පහලගම
289	කුඩා වැව	පහලගම
290	කුරිකොටුව වැව	පහලගම
291	කොක්අමුණ	පහලගම
292	නමක් නැත	පහලගම
293	ගල්ලුව වැව	පහලගම
294	සියඹලාව වැව	පහලගම
295	පහල එරිබිස්සාව වැව	පහලගම
296	ඉහල එරිබිස්සාව වැව	පහලගම
297	ගල්කන්දේ වැව	පහලගම
298	පිටුවැව	පහලගම
299	අලුත් වැව	බමුණුගම
300	පල්බැදියාව වැව	බමුණුගම
301	දෙමටගාල්ල වැව	බමුණුගම
302	අක්කරේ වැව	බමුණුගම
303	වැටිය වැව	බමුණුගම
304	මුදියන්සෙගම වැව	බමුණුගම
305	රොලාගේ වැව	බමුණුගම
306	පිදිවිල්ල අලුත් වැව	මැදගම
307	පිදිවිල්ල කුඩා වැව	මැදගම
308	පහල අලව්වගම වැව	මොරගස්වැව
309	මැදගොඩයාගම වැව	මොරගස්වැව
310	ඉහල අලව්වගම වැව	මොරගස්වැව
311	ගණන්කැවේ වැව	මොරගස්වැව
312	මොරගස්වැව	මොරගස්වැව
313	අඹගස්වැව පහලවැව	මොරගස්වැව
314	අඹගස්වැව ඉහල වැව	මොරගස්වැව
315	ලෝකුරුගම	මොරගස්වැව
316	පලුගම වැව	යද්දිගම
317	පහල නෙට්ටිපොලගම වැව	යද්දිගම
ගල්වෙල ප්‍රා.ලේ. කො.		
318	ගෝනාකොටුව වැව	අලුත්වැව
319	ගුමදාන වව	අලුත්වැව

මූලාශ්‍රය : ජාතික භෞතික සැලසුම් දෙපාර්තමේන්තුව - ජාතික භෞතික සැලසුම 2030

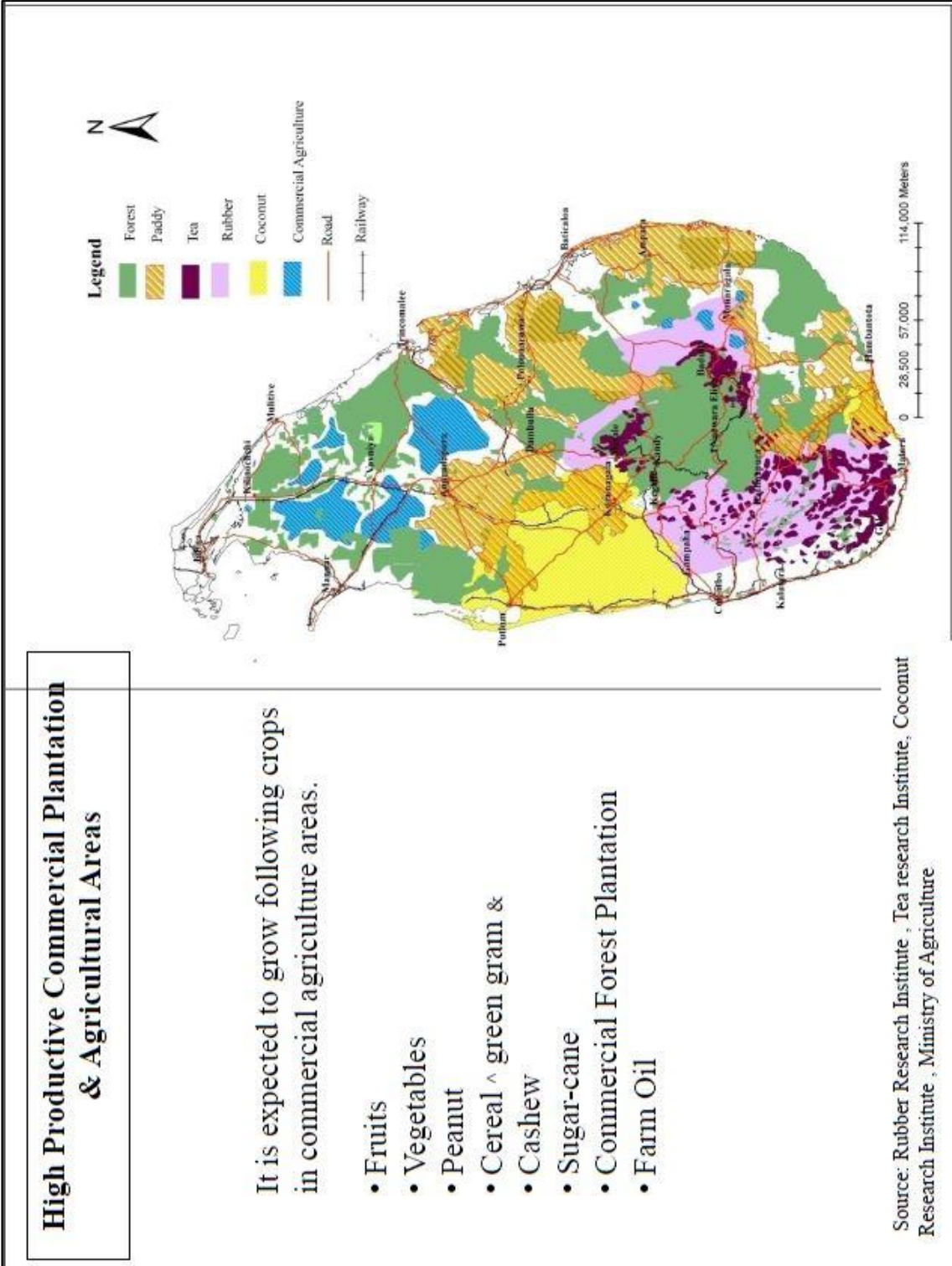

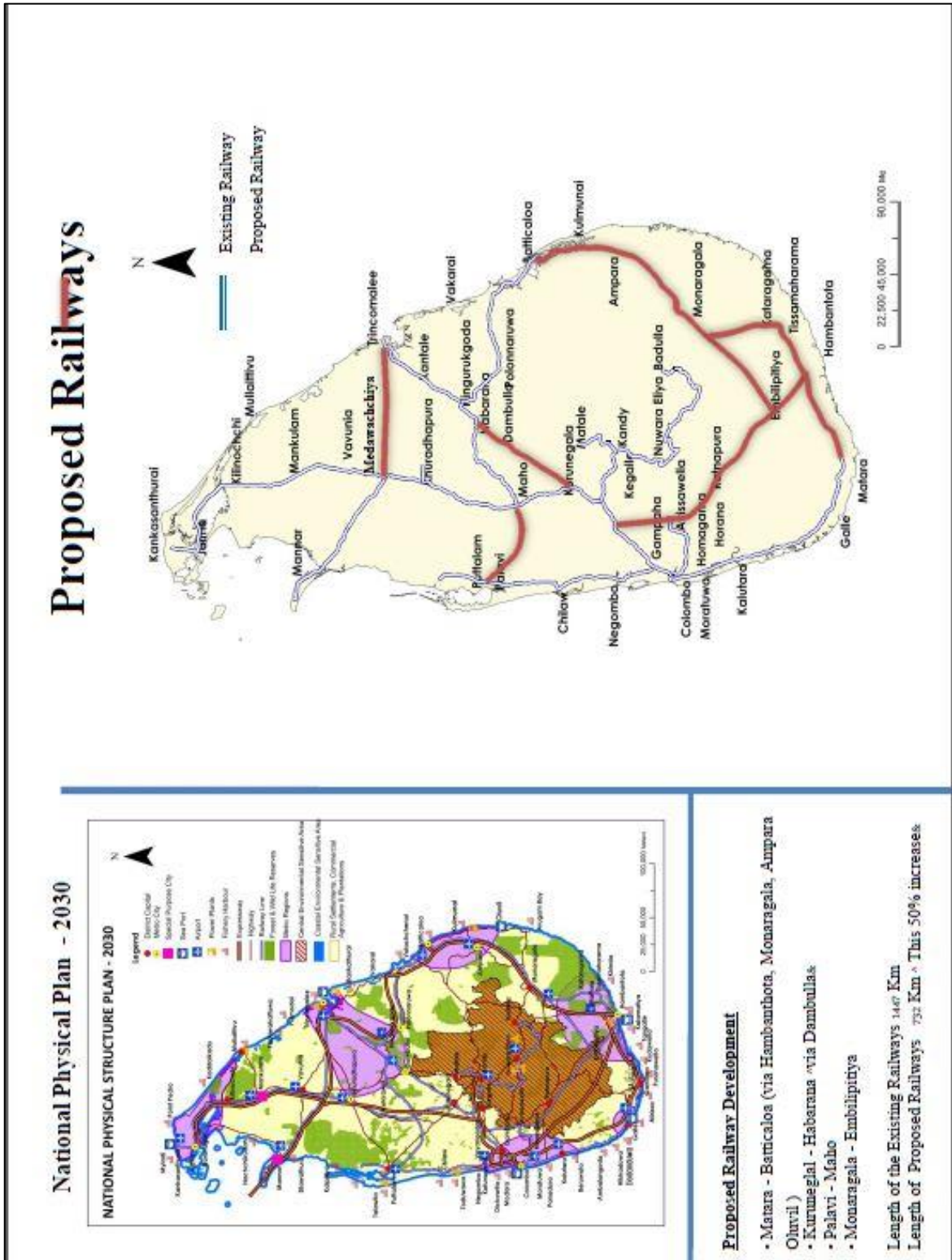

මූලාශ්‍රය : ජාතික භෞතික සැලැස්ම දෙපාර්තමේන්තුව - ජාතික භෞතික සැලැස්ම 2030

ඇමුණුම් අංක 3 ජනගහනය

නගරයේ බල ප්‍රදේශයේ ජනගහන ව්‍යාප්තිය

සිතියම් අංක - 01



Population Density-2017
Maho PS area
Source: Population Forecasting by UDA

 North Western Province
Urban Development Authority
November - 2017

NWP - Planning Division **Maho Development Plan (2017 - 2030)** Prepared by : P.P.D. Rajapaksha



වගු අංක 1

අනු අංක		ග්‍රාම නිලධාරී කොට්ඨාශය	මුළු ජනගහනය	පුරුෂ	ස්ත්‍රී	භූමි ප්‍රමාණය (හෙක්)	ජනගහන ඝනත්වය
01	144	පයිලිගම	985	511	474	522.07	1.89
02	145	දිවුල්වැව	1152	606	546	478.7	2.41
03	146	නෙත්තිපොල	1037	533	504	273.4	3.79
04	147	කුඹුක්වැව	715	355	360	753	2.11
05	148	මහව නැගෙනහිර	723	377	346	311.9	2.32
06	149	මහව බටහිර	1009	316	493	254.1	3.97
07	150	මදුරුගම	1044	547	497	133	7.8
08	151	කැකුණාව	1132	513	619	254.1	4.45
09	156	මුණමලේගම	930	472	458	234.2	4.44
10	157	අවරල	1102	526	526	188.4	5.85
11	158	දිගන	815	421	394	207.6	3.93
12	159	උල්ලපොල	961	474	477	196.4	4.89
13	160	ලියනගම	1081	539	542	366.4	2.95
14	161	උඩුවේරිය	664	320	344	446.6	1.49
15	162	උදාගම	978	503	475	293.89	3.3
16	196	දළදාගම	1218	645	573	323.13	3.77
17	197	විලව	902	481	413	549	1.51
18	198	ඉඹිල්ගොඩයාගම	757	394	363	396.9	1.91
19	199	බලලේ	881	444	437	347.1	2.54
20	207	රැකෝගම	1062	587	475	241.6	6.1
21	208	තිස්නම්වලගම	967	523	444	433.8	2.18
22	210	තලම්බුව	679	373	306	326.34	2.08
23	211	ඇඹෝගම	720	378	342	347.1	2.07
24	212	හීනුක්වැව	816	429	387	265.9	3.07
		එකතුව	22330	11267	10795	8144.63	-

මූලාශ්‍රය : ජන හා සංඛ්‍යා ලේඛණ දෙපාර්තමේන්තුව-2012

ජනගහන ඝනත්වය

වගු අංක 2

නගරයේ බල ප්‍රදේශයේ ජනගහන ඝනත්වය ව්‍යාප්තිය

ප්‍රදේශය	1981 ජනගහන ඝනත්වය (ව.කි.මී. 1කට පුද්ගලයින්)	2001	2012
මහව ප්‍රාදේශීය සභා බල ප්‍රදේශය	160	179	206
මහව නාගරික බල ප්‍රදේශය	160	179	22475
කුරුණෑගල දිස්ත්‍රික්කය	252	316	317

මූලාශ්‍රය : ජන හා සංඛ්‍යා ලේඛණ දෙපාර්තමේන්තුව-2012

වයස් බාණ්ඩ අනුව ජනගහනය

වගු අංක 3

	2001			2012		
	මුළු ජනගහනය	18 ට අඩු	18 වැඩි	මුළු ජනගහනය	18 ට අඩු	18 වැඩි
මහව ප්‍රාදේශීය සභාව	70190	24035 34%	46155 66%	80363	27268 34%	53101 66%
මහව නාගරික බල ප්‍රදේශය	19841	6744	13097	22818	67911	16027
		34	66		30%	70%

මූලාශ්‍රය : ජන හා සංඛ්‍යා ලේඛණ දෙපාර්තමේන්තුව-2012



වයස් ඛණ්ඩ අනුව ජනගහන ව්‍යාප්තිය

වගු අංක 4

අනු අංකය	අංකය	ග්‍රාම නිලධාරී කොට්ඨාශය	අවු. 05 අඩු	අවු. 6-18	අවු. 19-59	අවු 60- වැඩි	එකතුව
1	144	පයිලිගම	60	194	725	108	1087
2	145	දිවුල්වැව	96	187	692	85	1060
3	146	නෙත්තිපොල	83	302	649	101	1135
4	147	කුඹුක්වැව	77	136	508	89	810
5	148	මහව නැගෙනහිර	98	70	510	82	760
6	149	මහව බටහිර	53	242	617	84	996
7	150	මදුරුගම	90	137	693	110	1030
8	151	කැකුණාව	98	181	615	108	1002
9	156	මුණමලේගම	160	197	705	75	1075
10	157	අටවරල	105	224	695	134	1158
11	158	දිගන	110	325	313	82	830
12	159	උල්ලපොල	180	257	406	117	960
13	160	ලියනගම	68	262	541	195	1066
14	161	උඩුවේරිය	63	119	438	76	696
15	162	උදාගම	45	170	550	6	771
16	196	දළදාගම	90	305	713	82	1196
17	197	විලව	144	216	403	156	946
18	198	ඉඹුල්ගොඩයාගම	21	154	534	103	812
19	199	බලල්ල	95	114	470	111	890
20	207	රැකෝගම	95	221	662	111	1089
21	208	තිස්නම්වලගම	124	206	655	123	1108
22	210	තලම්බුව	26	77	351	286	740
23	211	ඇඹෝගම	65	151	403	121	740
24	212	හීනුක්වැව	212	86	454	109	861
		මුළු එකතුව	2258	4533	13302	2654	22818
		ප්‍රතිශතයක් වශයෙන්	10%	20%	58%	12%	100%

මූලාශ්‍රය : ජන හා සංඛ්‍යා ලේඛණ දෙපාර්තමේන්තුව-2012

ජනගහන පූර්ව කථනය

වගු අංක 5

GND_N	Area_ Hec	TotPop 2001	Pop Density 2001	Total pop2011	Pop growth Rate	Pop Density 2011	TotPop 2017	Pop Density 2017	TotPop 2020 (0.7)	TotPop 2020 Mediam(1)	TotPop2020 High(1.2)	TotPop 2025 (0.7)	TotPop 2025 Mediam(1)	TotPop2025 High(1.2)	TotPop 2030 (0.7)	TotPop 2030 Mediam(1)	TotPop2030 High(1.2)
Atawarala	189.5	947	5	1098	1.35%	6	1180	6	1192	1222	1287	1264	1308	1431	1340	1386	1516
Balala	309.5	742	2	877	1.53%	3	943	3	952	976	1028	1009	1045	1143	1070	1107	1211
Daladagama	327.1	1075	3	753	-3.18%	2	809	2	818	838	882	867	897	981	919	951	1040
Divullewa	403.2	845	2	1144	2.79%	3	1230	3	1242	1273	1340	1317	1363	1491	1396	1444	1580
Embogama	382.5	608	2	718	1.52%	2	772	2	780	799	841	826	855	935	876	907	992
Imbulgodayagama	312.8	795	3	747	-0.56%	2	803	3	811	831	875	860	890	973	911	943	1032
Kekunawa	286.6	946	3	1038	0.85%	4	1116	4	1127	1155	1216	1195	1236	1352	1266	1311	1434
Kumbukwewa	346.6	604	2	666	0.89%	2	716	2	723	741	780	766	793	868	812	841	920
Liyanagama	392.5	1000	3	1079	0.69%	3	1160	3	1172	1201	1264	1242	1285	1406	1316	1362	1490
Madurugama	53.02	1228	23	1044	-1.46%	20	1122	21	1134	1162	1223	1202	1244	1360	1274	1318	1442
Mahawa East	180.2	822	5	723	-1.16%	4	777	4	785	804	847	832	861	942	882	913	999
Mahawa West	154.2	817	5	1002	1.87%	6	1077	7	1088	1115	1174	1153	1194	1306	1222	1265	1384
Nettipalagama	387.6	913	2	1036	1.16%	3	1114	3	1125	1153	1214	1192	1234	1350	1264	1308	1431
Pailigama	591.4	881	1	982	0.99%	2	1056	2	1066	1093	1151	1130	1170	1279	1198	1240	1356
Rekogama	362.6	838	2	1155	2.96%	3	1242	3	1254	1285	1353	1329	1376	1505	1409	1458	1595
Thalambuwa	336.5	563	2	675	1.66%	2	726	2	733	751	791	777	804	879	823	852	932
Thisnampalagama	473.5	814	2	962	1.53%	2	1034	2	1044	1070	1127	1107	1146	1253	1174	1215	1329
Udagama	418.6	771	2	961	2.02%	2	1033	2	1043	1069	1126	1106	1145	1252	1172	1213	1327
Uduweriya	515	564	1	660	1.44%	1	710	1	717	734	773	760	786	860	805	833	912
Ullalapola	186.4	806	4	961	1.61%	5	1033	6	1043	1069	1126	1106	1145	1252	1172	1213	1327
Vilawa	484.6	797	2	897	1.08%	2	964	2	974	998	1051	1032	1068	1169	1094	1133	1239
Heenukwewa	257.2	721	3	805	1.01%	3	865	3	874	896	943	926	959	1049	982	1016	1112
Digana	249.8	702	3	814	1.35%	3	875	4	884	906	954	937	970	1061	993	1028	1124
Moonamalegama	86.82	1043	12	930	-1.04%	11	1000	12	1010	1035	1090	1070	1108	1212	1135	1174	1284
		19842		21727			23357		23590	24174	25459	25005	25881	28308	26506	27434	30007



ජනගහන පූර්ව කථනය- මහව ප්‍රාදේශීය සභාව

වගු අංක 6

	2001	2011	2017	Growth rate	2020	2025	2030
Existing population	70190	79352	85304	0.9	85,158	88,290	92,982
Middle level population growth rate				1.2	92,982	94,523	103,389
High rate growth				1.45	96,807	100,195	136,990

ජනගහන පූර්ව කථනය- මහව නාගරික බල ප්‍රදේශය

වගු අංක 7

	2001	2011	2017	Growth rate	2020	2025	2030
Existing population	19,842	21,727	23,673	0.9	24,174	24,590	26690
Middle level population growth rate				1.2	25,005	25,881	28,388
High rate growth				1.45	26,506	27,434	30,007

ජාතීන් අනුව ජනගහනය - මහව ප්‍රාදේශීය සභා හා මහව නාගරික බල ප්‍රදේශය

වගු අංක 8

	සිංහල	දෙමළ	මුස්ලිම්	වෙනත්	
මහව ප්‍රාදේශීය සභා					
මහව නාගරික බල ප්‍රදේශය	20581	279	2051	68	22970
	89.5%	1.2%	9%		

මූලාශ්‍රය : ජන හා සංඛ්‍යා ලේඛණ දෙපාර්තමේන්තුව - 2012

වගුව අනුව මහව නාගරික බල ප්‍රදේශයේ සිංහල ජනගහනය 89.5% දෙමළ 1.2% මුස්ලිම් 9% හා වෙනත් 0.01% කි.

මහව නගර සභා බල ප්‍රදේශයේ ආගම් අනුව ජනගහනය - 2012

වගු අංක 9

ප්‍රදේශය	බෞද්ධ	හින්දු	ඉස්ලාම්	කතෝලික	වෙනත්
මහව නාගරික බල ප්‍රදේශය	88.7	1.5	9.3	1.0	

මූලාශ්‍රය : ජන හා සංඛ්‍යා ලේඛණ දෙපාර්තමේන්තුව - 2012



ශ්‍රම බලකාය රැකියා නියුක්තිය

වගු අංක 10

	රැකියා කරන	රැකියා නොකරන	මුළු ජනගහනය (15ට වැඩි)	ආර්ථික කාර්යයක නොයෙදෙන
මහව ප්‍රාදේශීය සභාව	28488	1704	59488	29089
	47.8%	2.8%		48.4
මහව නාගරික බල ප්‍රදේශය	7397	536	16359	8420
	45.2	3.2		51.4

මූලාශ්‍රය : ජන හා සංඛ්‍යා ලේඛණ දෙපාර්තමේන්තුව - 2012

ප්‍රස්ථාර 1

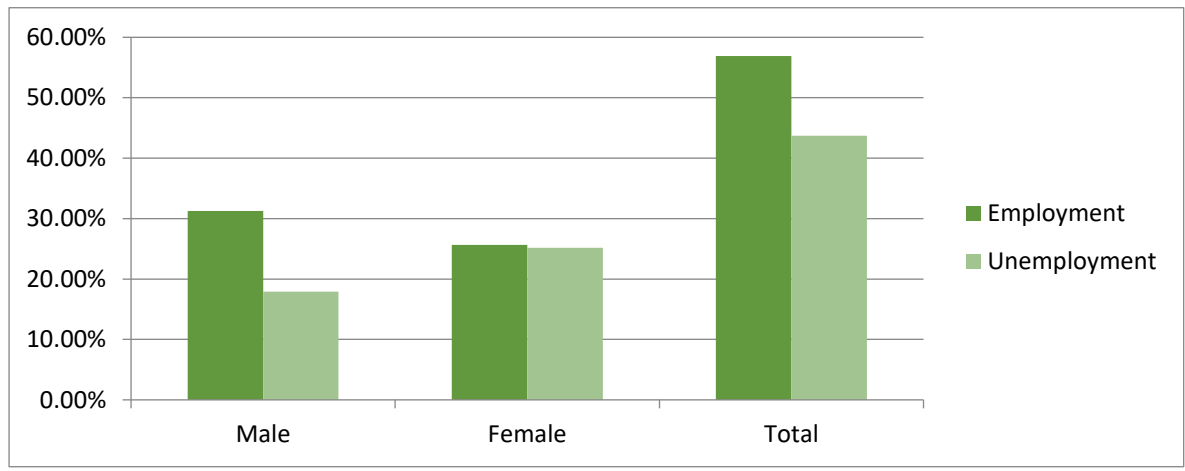

රැකියාවන්ගේ ආංශික බෙදී යාම-මහව නාගරික බල ප්‍රදේශය

වගු අංක 11

අංශ	රැකියා කරන ජනගහනය	එකතුව	ස්ත්‍රී	පුරුෂ
රජයේ දෙපාර්තමේන්තු	101795	100	34.9	65.1
අර්ධ රාජ්‍ය	13594	100	38.1	61.9
පුද්ගලික අංශය	197085	100	30.4	69.6
සේවා යෝජක	13483	100	12.8	87.2
තමාගේම රැකියා	232267	100	18.9	81.1
ගෘහ කර්මාන්ත	36931	100	64.8	35.2

මූලාශ්‍රය : ජන හා සංඛ්‍යා ලේඛණ දෙපාර්තමේන්තුව - 2012

අධ්‍යාපන මට්ටම අනුව ජනගහනය

වගු අංක 13

අනු අංකය	අංකය	ග්‍රාම නිලධාරී කොට්ඨාශය	රාජ්‍ය	පෞද්ගලික	කෘෂිකාර්මික	ස්වයං රැකියා	විදේශ රැකියා	කුලී වැඩ	මුළු
1	144	පයිලිගම	108	80	480	4	18	35	725
2	145	දිවුල්වැව	104	75	58	14	14	17	282
3	146	නෙත්තිපොල	110	39	505	50	18	20	742
4	147	කුඹුක්වැව	61	105	192	20	41	35	454
5	148	මහව නැගෙනහිර	86	38	163	8	32	34	361
6	149	මහව බටහිර	59	35	33	5	17	48	197
7	150	මදුරුගම	50	75	5	6	70	50	256
8	151	කැකුණාව	112	69	34	39	35	22	311
9	156	මුණමලේගම	88	40	60	60	54	30	332
10	157	අටවරල	69	24	300	7	12	62	474
11	158	දිගන	107	45	114	18	9	15	308
12	159	උල්ලපොල	37	48	760	89	6	220	1160
13	160	ලියනගම	33	55	180	160	51	73	552
14	161	උඩුවේරිය	66	110	150	32	12	55	425
15	162	උදාගම	-	-	-	-	-	-	0
16	196	දළදාගම	159	180	340	20	15	210	924
17	197	විලව	54	80	140	20	5	140	439
18	198	ඉඹුල්ගොඩයාගම	45	21	240	18	11	42	377
19	199	බලල්ල	67	135	370	20	11	30	633
20	207	රැකෝගම	176	201	180	5	15	25	602
21	208	තිස්නම්වලගම	177	150	180	122	14	105	748
22	210	තලමඹුව	50	24	165	19	31	24	313
23	211	ඇඹෝගම	65	54	240	26	8	28	421
24	212	හීනුක්වැව	37	37	175	17	8	48	322
		මුළු එකතුව	1920	1720	5064	779	507	1368	11358
			16.90	15.14	44.59	6.86	4.46	12.04	
අධ්‍යාපන මට්ටම					2001				
			සංඛ්‍යාව	ප්‍රතිශතය	සංඛ්‍යාව	ප්‍රතිශතය			
පාසැල් නොයන			408217	33.2		5.3			
1-10 ශ්‍රේණිය දක්වා			665905	54.1		64.3			
සා/පෙළ			124218	10.1		18.3			
උ/පෙළ			22035	1.8		9.0			
උපාධි අපේක්ෂිත			4959	0.8		1.0			
උපාධිධාරී			4226						
වාර්තා නොවන						1.8			

මූලාශ්‍රය : ජන හා සංඛ්‍යා ලේඛණ දෙපාර්තමේන්තුව - 2012



ප්‍රස්ථාර 2

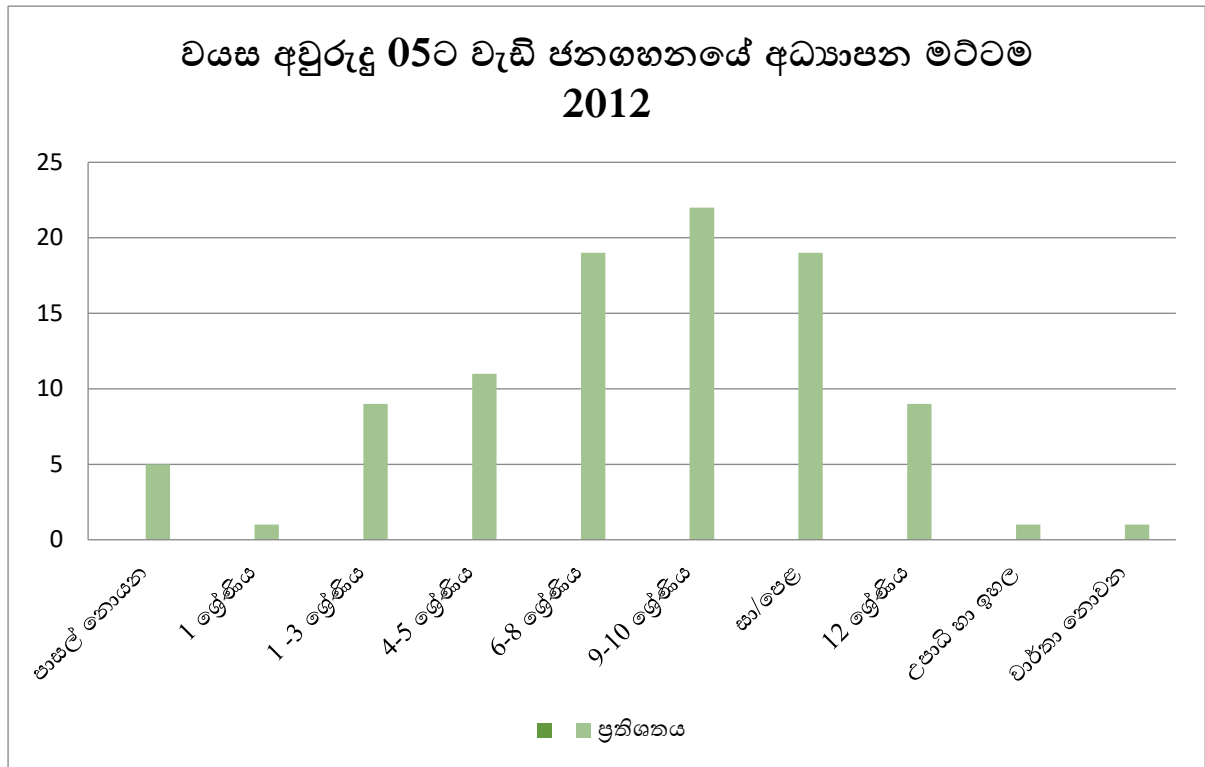

මූලාශ්‍රය : ජන හා සංඛ්‍යා ලේඛණ දෙපාර්තමේන්තුව - 2012

ඇමුණුම් අංක 04

මහව ප්‍රාදේශීය සභාව- නිවාස ව්‍යාප්තිය

සිතියම් අංක 02

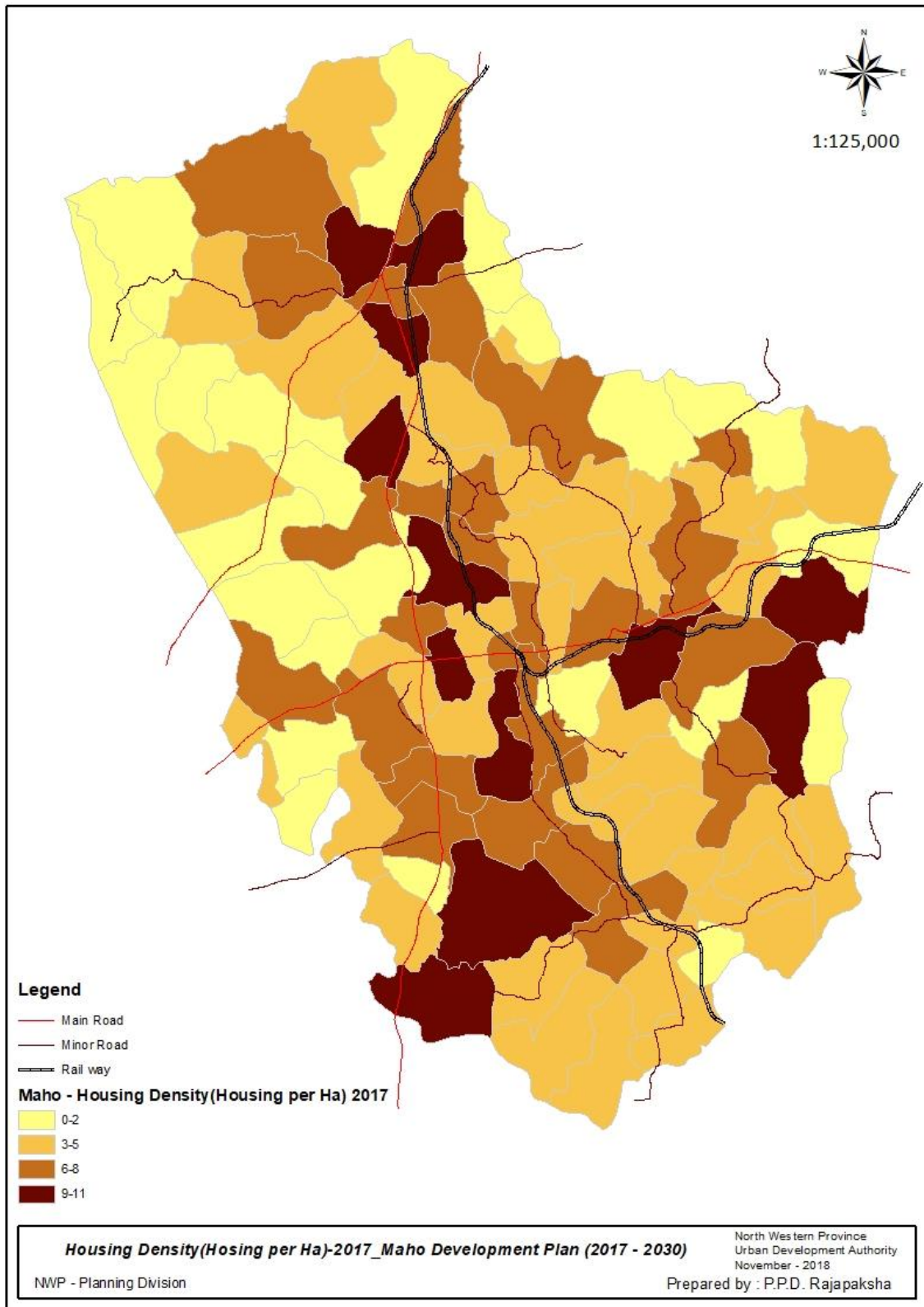



වගු අංක 14

වර්ෂය	2001	2011	2015
නිවාස ව්‍යාප්තිය	16704	17508	18121

මහව නාගරික බල ප්‍රදේශය - නිවාස ව්‍යාප්තිය

වගු අංක 15

වර්ෂය	2001	2011	2015
නිවාස ව්‍යාප්තිය	5726	5873	5895

නිවාස වලින් 85% ක් ස්ථිර නිවාස වන අතර 12% අර්ධ ස්ථිර හා 2% තාවකාලික වේ

ඇමුණුම් අංක 05

නගරයේ ආර්ථික පසුබිම

මුළු කුඹුරු ඉඩම් සහ අස්වැන්න

වගු අංක 16

	Paddy Land (Acres)	Harvest (Metric Ton)
<i>Season - Yala</i>		
Under the Miner Irrigation system	7142.52	
Under the Rain water	2825.68	11776
<i>Season - Maha</i>		
Under the Miner Irrigation system	8657.15	
Under the Rain water	2095.25	7053

මූලාශ්‍රය : සමපත් පැනිකඩ-2015 - මහව

මහව ප්‍රාදේශීය ලේකම් කොට්ඨාශය තුළ පවතින සත්ව ගොවිපල සංඛ්‍යාව

වගු අංක 17

සතුන්	ගොවිපල සංඛ්‍යාව	සතුන් සංඛ්‍යාව
කුකුළන්	578	188,000
එළ ගවයින්	271	18,220
මී ගවයින්	40	528
ඌරන්	33	365
එළවන්	147	1643
	491	208.756

මූලාශ්‍රය : සමපත් පැනිකඩ-2015 - මහව



සත්ව නිශ්පාදන ආශ්‍රිත කර්මාන්ත

වගු අංක 18

	මධ්‍යස්ථාන	සංඛ්‍යාව මහව
01	කිරි එකතු කිරීමේ මධ්‍යස්ථාන	72
02	ශීතාගාර	06
03	යෝගට නිශ්පාදන ආයතන	01
04	අයිස්ක්‍රීම් නිශ්පාදන ආයතන	03
05	මුදවපු කිරි නිශ්පාදන	06
	කිරි ටොපි	02
	මුළු ගනන	90

මූලාශ්‍රය : සම්පත් පැනිකඩ-2015 - මහව

කර්මාන්ත අංශය

වගු අංක 19

	Category	No of Factory	No of employment
	Garment factory	03	290
Small Industry	weaving	11	20
	Tailor shop	113	342
	Fruit factory	2	5
	Production of Agriculture instrument	3	8
	Rice mill	158	275
	Sweet production	76	100
	Service centers and Garage	52	103
	Jewelry production	19	29

මූලාශ්‍රය : සම්පත් පැනිකඩ-2015 - මහව

ඇමුණුම් අංක 06

අපරවයුහ පහසුකම්

මහව ප්‍රාදේශීය සහා ඛල ප්‍රදේශය තුළ මාර්ග ව්‍යාප්තිය

වගු අංක 20

මාර්ග වර්ගය	දිග (කි.මී)	
මාර්ග සංවර්ධන අධිකාරිය සතු A හා B ශ්‍රේණි මාර්ග	82	8%
පළාත් මාර්ග සංවර්ධන අධිකාරිය සතු C ශ්‍රේණියේ මාර්ග	135	13%
ප්‍රාදේශීය සහා ව සතු D ,E ශ්‍රේණි මාර්ග	782	78%

මූලාශ්‍රය : සම්පත් පැතිකඩ -2011

වගු අංක 21

මාර්ගයේ පළල	අඩි 10 ට අඩු	අඩු 10 ට වැඩි	අඩි 12-15 ට වැඩි	අඩි 20-30 ට වැඩි
මාර්ග ගනන	134	226	27	03
% ගනන	34%	57%	7%	0.7%

මූලාශ්‍රය : මාර්ග ලේඛණය - ප්‍රාදේශීය සහා ව මහව

මාර්ග වැඩි දියුණු කිරීම සඳහා ප්‍රමුඛතාවය දිය යුතු මාර්ග ගණන

වගු අංක 22

Priority for improvement	No of Roads
High priority	70
Average priority	234
Less priority	81



මාර්ග සම්බන්ධතා විශ්ලේෂණය

සිතියම් අංක - 03

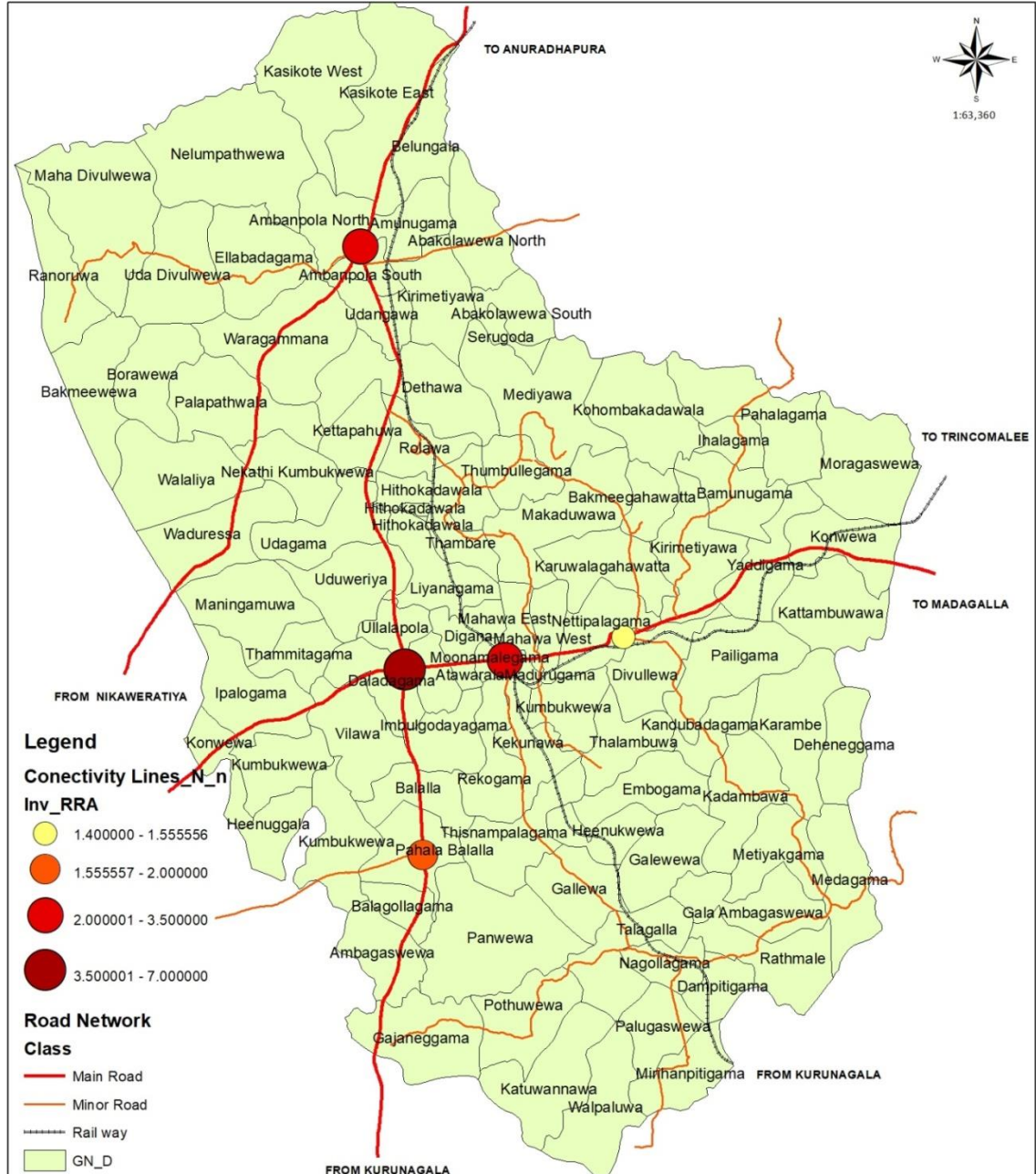

<p>Connectivity Analysis Maho_PS Area</p>	 <p>North Western Province Urban Development Authority November - 2017</p>
---	---

නගරයේ ජල ඉල්ලුම

වගු අංක 22

වර්ෂය	2012	2013	2014	2015	2016	2017
ඉල්ලුම් කර ඇති ජල සම්බන්ධතාවය	1861	1021	608	1285	1470	1177
සැපයුම ලබාදී ඇති සම්බන්ධතා	303	975	283	770	954	786
ලබාදීමට නොහැකි වූ සම්බන්ධතාවන්	1558	46	325	515	516	391

මූලාශ්‍රය: ජාතික ජල සම්පාදන මණ්ඩලය - මහව-2018

දෛනික ජල පරිභෝජනය පිළිබඳ මූලාශ්‍ර

ප්‍රස්ථාර 3

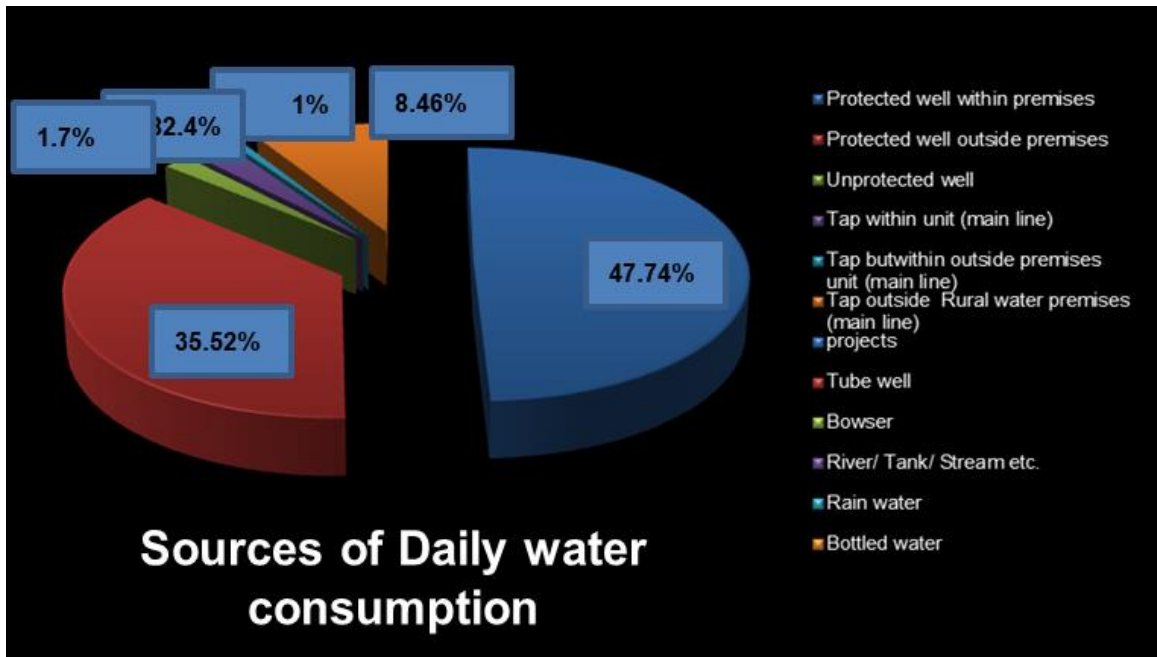

මූලාශ්‍රය: ජාතික ජල සම්පාදන මණ්ඩලය - මහව-2018



ජාතික ජල සම්පාදන මණ්ඩලය මගින් ජල සම්පාදනය කරන ප්‍රදේශ

පිටියම් අංක 4

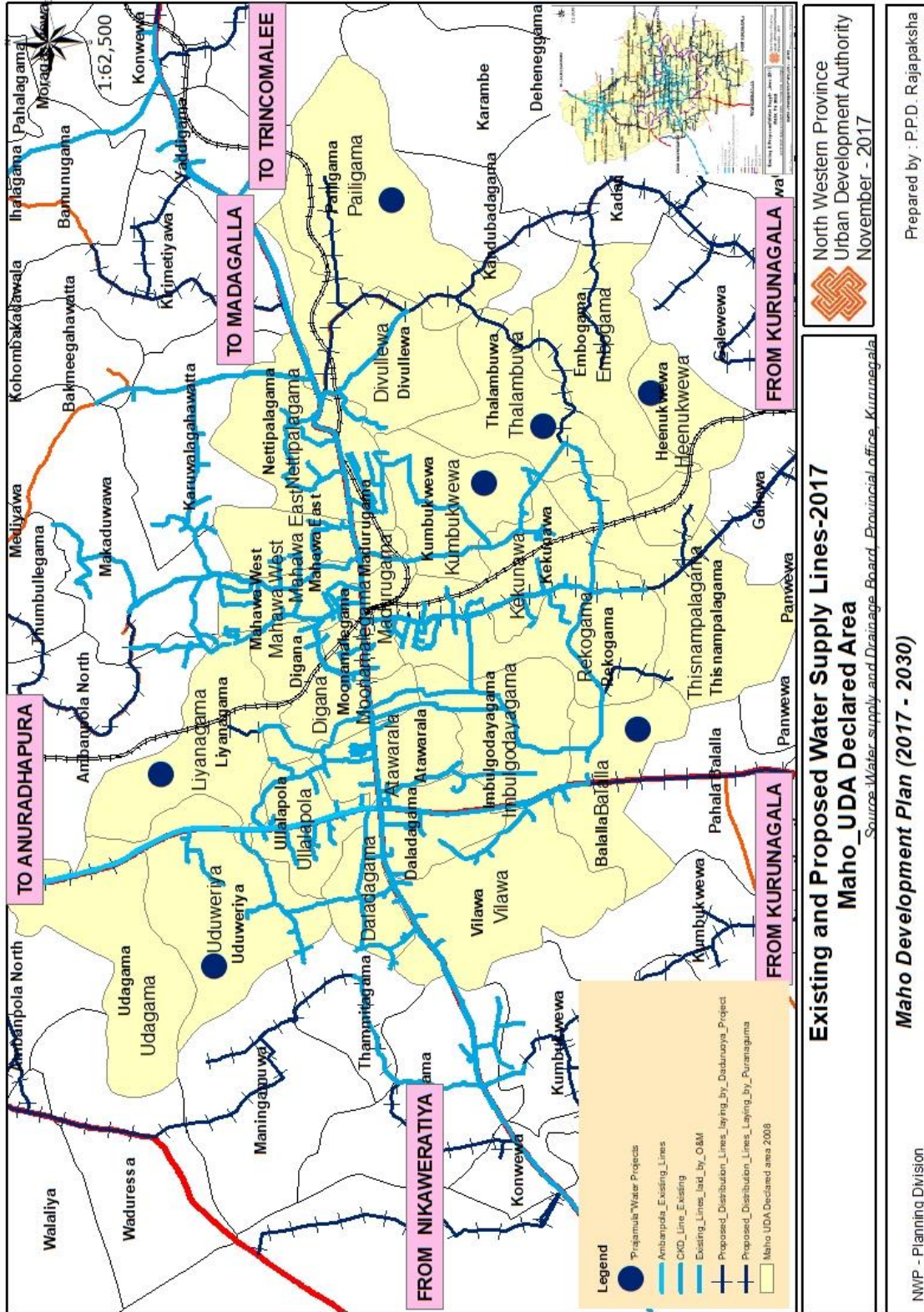



ඇමුණුම් අංක 07

මහව නගරයේ අධ්‍යාපන පහසුකම් ව්‍යාප්තිය

රජයේ පාසල් ව්‍යාප්තිය පහත පරිදි වේ

වගු අංක 25

		සිසුන්			ගුරුවරු		
		මුළු	ගැ.	පි	ගැ.	පි	මුළු
01	විජයබා ජාතික පාසල	2734	346	388	98	37	135
02	යූ.බී. වන්නිනායක ම.වි.	1173	570	603	40	27	87
03	යාපහුව මා.වි.	1064	302	562	36	13	49
04	දළදාගම ප්‍රා. වි.	619	304	315	18	2	20
05	ගුණපාල මලලසේකර ආදර්ශ ම.වි.	239	126	113	7	2	9
06	උදාගම ප්‍රා. වි.	17	9	11	5	0	5
07	උඩුවේ ක.වි.	148	57	91	14	4	18
08	යාපහුව රාජකීය විද්‍යාලය	355	179	176	11	9	17
09	තිස්නම්පලගම ප්‍රා.වි.	37	167	174	13	3	16
10	අල් මදීනා මුස්ලිම් ම.වි.	458	245	213	14	6	20
		7148	3505	3646	256	103	356

මූලාශ්‍රය : කලාප අධ්‍යාපන කාර්යාලය- මහව

ජල පහසුකම්

වගු අංක 26

		පානීය ජලය	වැසිකිලි සඳහා ජලය	
			ඇත	නැත
01	විජයබා ජාතික පාසල	✓	✓	-
02	යූ.බී. වන්නිනායක ම.වි.	✓	-	✓
03	යාපහුව මා.වි.	✓	✓	-
04	දළදාගම ප්‍රා. වි.	✓	✓	-
05	ගුණපාල මලලසේකර ආදර්ශ ම.වි.	✓	✓	-
06	උදාගම ප්‍රා. වි.	✓	✓	-
07	උඩුවේ ක.වි.	✓	✓	-
08	යාපහුව රාජකීය විද්‍යාලය	✓	✓	-
09	තිස්නම්පලගම ප්‍රා.වි.	-	-	-
10	අල් මදීනා මුස්ලිම් ම.වි.	✓	✓	-

වැසිකිලි - පහසුකම්

වගු අංක 27

		පවතින	අනුමත	ඉදිකලයුතු
01	විජයබා ජාතික පාසල	09	33	24
02	යූ.බී. වන්නිනායක ම.වි.	18	17	-
03	යාපහුව මා.වි.	2	-	-
04	දළදාගම ප්‍රා. වි.	8	11	5
05	ගුණපාල මලලසේකර ආදර්ශ ම.වි.	3	05	2
06	උදාගම ප්‍රා. වි.	3	05	2
07	උඩුවේ ක.වි.	2	07	5
08	යාපහුව රාජකීය විද්‍යාලය	2	07	5
09	තිස්නම්පලගම ප්‍රා .වි.	5	08	3
10	අල් මදීනා මුස්ලිම් ම.වි.	3	07	4

මූලාශ්‍රය : සම්පත් පැතිකඩ



අරමුණුම් අංක 08

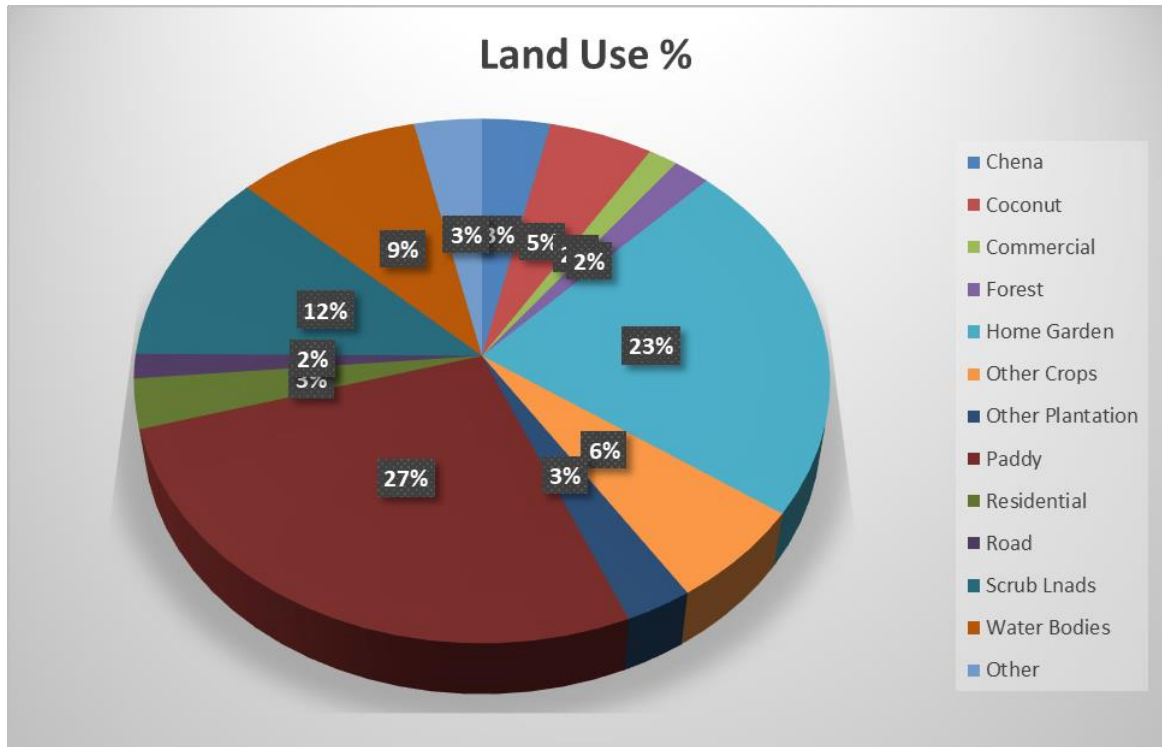

මූලාශ්‍රය : නාගරික සංවර්ධන අධිකාරිය

ආලෝම අංක 9

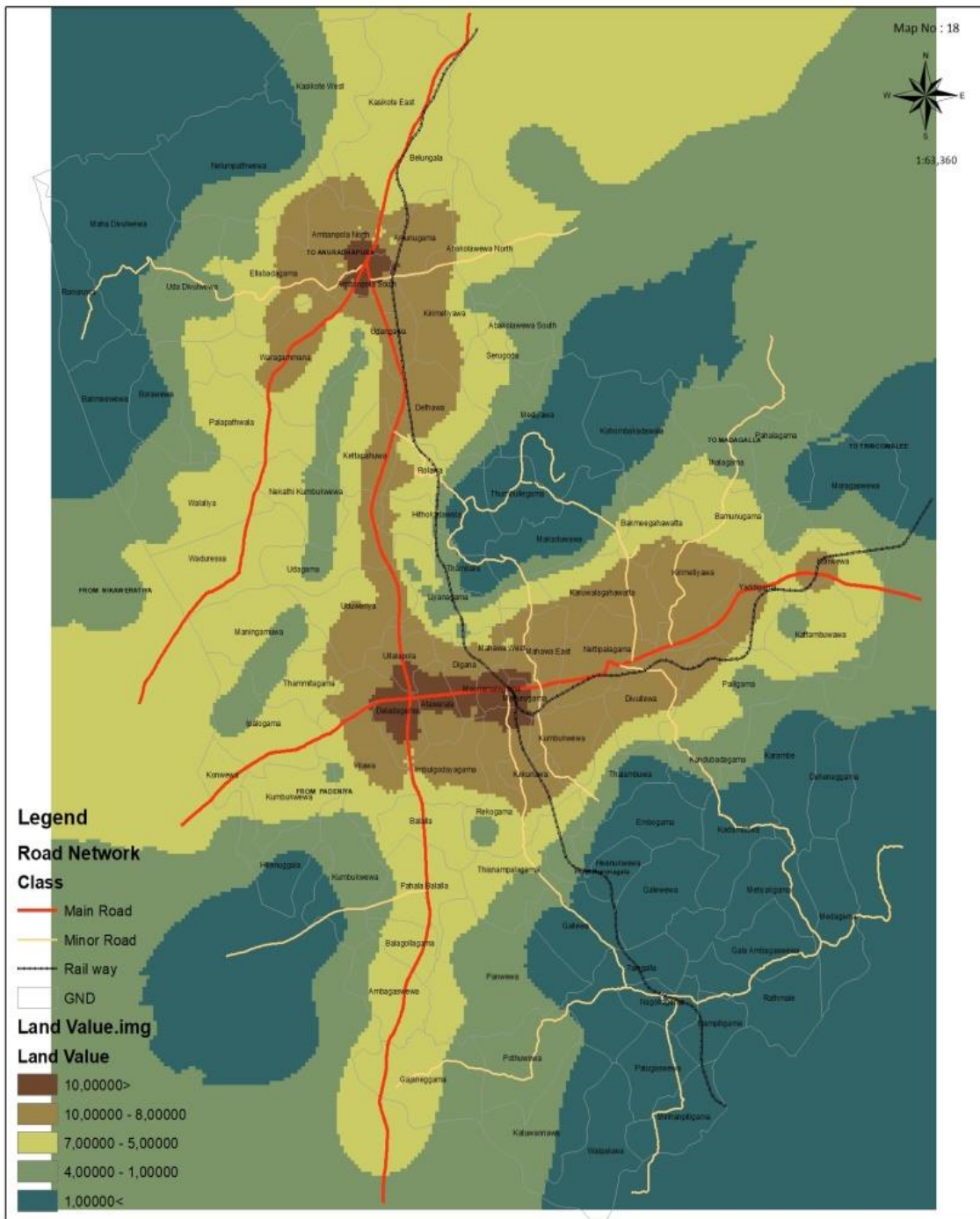

**Land Value
Maho_PS Area**

Source: Field Survey



North Western Province
Urban Development Authority
November - 2017



අමුණුම් අංක 10

Core Attributes	Weight	Expressions	Values	Score
Hydro Systems	20			1-5
			Rivers/ Tributaries / Lakes / Saltern	5
			Canals	3
			Water retention area (Marsh / Wetland)	4
			Watershed	4
Vegetation Cover	30			1-5
		Type of Land use	A weights for each land use category needs to be identify using pair wise comparison method as per the given matrix for DPI	5
Geomorphological & Relief Features	30			1-5
Slope Analysis		Slope	0 < Slope < 30	1
			30 < Slope < 45	3
			Slope > 45	5
		River Banks		4
		Canal Banks		4
Human Use Resources	20			1-5
			Archeological Sites	4
			Culturally important locations/ Heritage sites	4
			Religious Places	3
			Parks and Playgrounds	2
Statutorily Declared Areas	10			1-5
Environmentally Sensitive Areas		any area specified under the gazette extraordinary No. 772/22 dated 24 June 1993 Part III		
		any area declared as environmental protection area under section 24c & 24D of NEA		

අමුණුම් අංක II

	Weight
Residential	4
Home Garden	3
Commercial	5
Public	5
Industrial	5
Institutional	5
Educational	5
Health	5
Religions	3
Bank	5
Tourism	4
Archeological	2
Defense use	4
Transportation	4
Utilities	4
Under Construction	4
Community	4
Cemetery	2
Park & Playground	4
Conservation	1
Recreational	4
Scrub	2
Marshy	1
Forest	1
Paddy	2
Mixed Agriculture	2
Chena	2
Abandon Paddy	3
Coconut	3
Teak	2
Other Crops	3
Open Spaces	3
Reservation	2
Rock	1
Vacant Land	3
Water Bodies	1



DEVELOPMENT PLAN

EWIS

Participated Institutes

- Road Development Authority
- Electricity Board -Wariyapola Branch
- Sri Lanka Telecom
- National Housing Development Authority
- Railway Department
- Divisional Secretariat - Maho
- Sri Lanka Transport Board
- Divisional Secretariat - Ambanpola
- Forest Conservation Department
- Central Environmental Authority
- Agrarian Services Department
- Coconut Cultivation Board
- Education Department
- Archeological Department
- Commercial society - Maho
- Common



Methodology

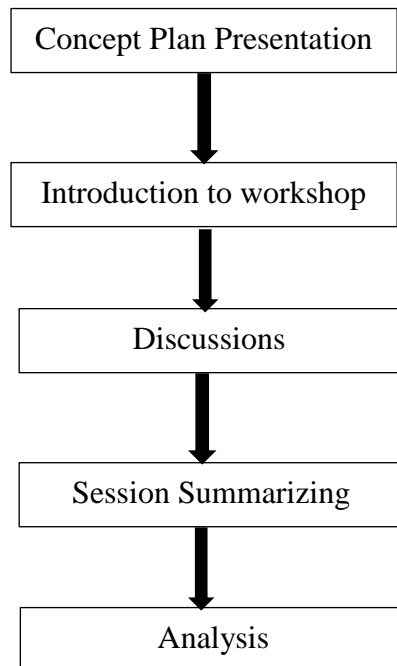

Analysis method

In this discussion, the relevant institutes had mentioned about suggestions and comment for the concept plan presentation. As considering this scenario, the analysis run through to find what are the key aspects that they have mention in the discussion based on these two aspects Comments and Suggestions. Two nodes were developed and word cloud analysis done in the first step and then identified the highlighted key words and then go through a word tree analysis to identified linked word with highlighted words.

Word Cloud Analysis

Comments



Consider about the comments node majority of institutes have mentioned about the commercial aspect of the area, Parking facilities. Other than that they have emphasize about the infrastructure facilities including roads, transport and development project aspects.

Suggestions



In suggestions node the groups have mainly mentioned the aspects of land, development project, archeological and tourism.

Development

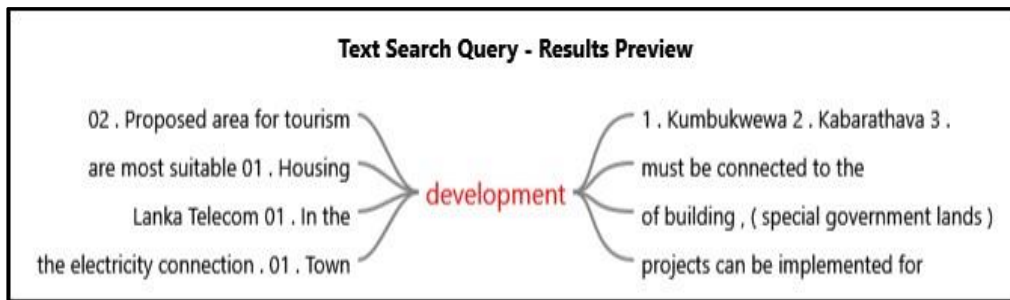

Land

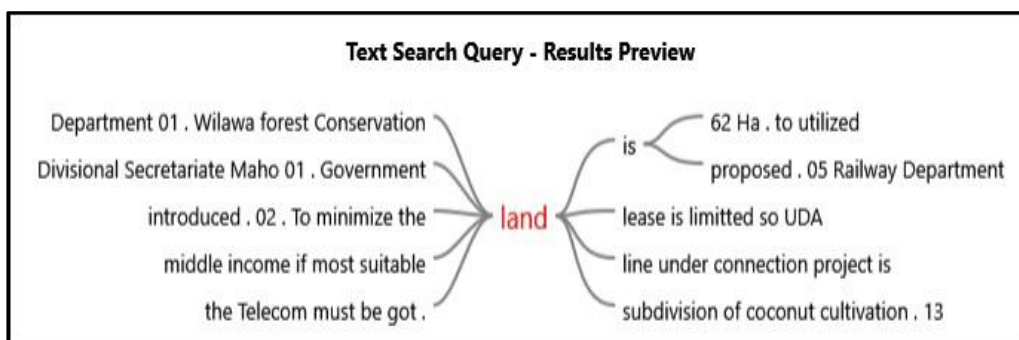

Project

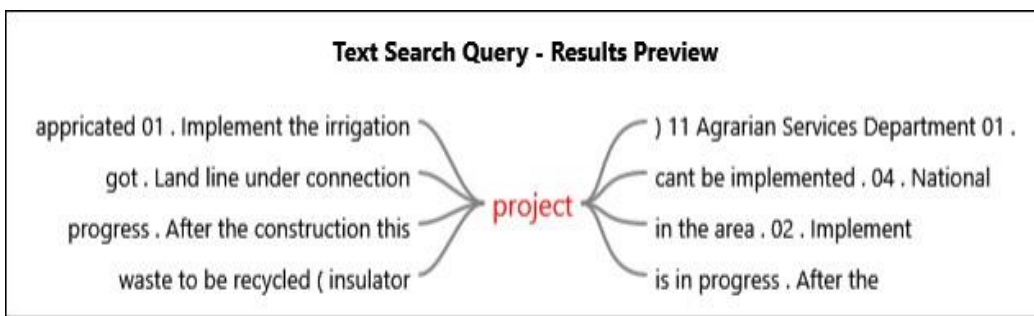

Identified Issues from the discussion

01. Miss management of the identified archeological places
02. Underutilization of tourism and cultured valued archeological sites
03. Underutilization of highly valued commercial lands
04. Miss management of agricultural land conversation and land subdivision
05. Missing linkages of tourism activities and city economy



අරමුණු අංක 13

වගු අංක 6.5.3 මහව නාගරික බල ප්‍රදේශය සඳහා යෝජිත සෘජු විනෝද කටයුතු සඳහා සැලැස්ම

අනු අංකය	වර්ගය	වර්තමාන භාවිතය	ප්‍රමාණය (හෙක්ටයාර්)	යෝජිත භාවිතය	ප්‍රමාණය (හෙක්ටයාර්)	ග්‍රාම නිලධාරී කොට්ඨාශය
01.	ප්‍රජා උද්‍යාන (Community Park)					
	PCP 01	ලඳු කැලෑ	49.44	ප්‍රජා උද්‍යාන	3.98	උදාගම
02.	අසල උද්‍යාන (Local Park)					
	PLP 01	හිස් බිම්	1.25	අසල උද්‍යාන	1.25	උල්ලපොළ
	PLP 02	ලඳු කැලෑ	2.76	අසල උද්‍යාන	2.76	විලව, දළදාගම
	PLP 03	ලඳු කැලෑ	1.11	අසල උද්‍යාන	1.11	කැකුනාව
	PLP 04	ලඳු කැලෑ	5.79	අසල උද්‍යාන	2.25	රැකොගම, කැකුනාව
	PLP 05	ලඳු කැලෑ	1.11	අසල උද්‍යාන	1.11	මහව නැගෙනහිර, නෙත්තිපලගම
	PLP 06	ලඳු කැලෑ	2.21	අසල උද්‍යාන	2.21	දිවුලුව, පයිලිගම
03.	කුඩා උද්‍යාන (Mini Park)					
	PMP 01	හිස් ඉඩම්	0.60	කුඩා උද්‍යාන	0.60	උදාගම
	PMP 02	හිස් ඉඩම්	0.53	කුඩා උද්‍යාන	0.43	උඩුවේරිය
	PMP 03	හිස් ඉඩම්	0.27	කුඩා උද්‍යාන	0.27	ඉබුල්බොඩයාගම
	PMP 04	හිස් ඉඩම්	0.73	කුඩා උද්‍යාන	0.73	ඉබුල්බොඩයාගම
	PMP 05	හිස් ඉඩම්	0.81	කුඩා උද්‍යාන	0.81	විලව

PMP 06	ලඳු කැලෑ	6.19	කුඩා උද්‍යාන	0.93	නෙත්තිපලගම
PMP 07	ලඳු කැලෑ	0.99	කුඩා උද්‍යාන	0.79	රැකොගම
PMP 08	ලඳු කැලෑ	1.58	කුඩා උද්‍යාන	0.95	රැකොගම
PMP 09	හිස් ඉඩම්	0.47	කුඩා උද්‍යාන	0.47	මහව බටහිර
PMP 10	ලඳු කැලෑ	5.42	කුඩා උද්‍යාන	0.85	නෙත්තිපලගම, දිවුලෑව
PMP 11	ලඳු කැලෑ	3.03	කුඩා උද්‍යාන	0.72	පයිලිගම
PMP 12	ලඳු කැලෑ	1.10	කුඩා උද්‍යාන	0.66	හීනුක් වැව
PMP 13	ලඳු කැලෑ	4.78	කුඩා උද්‍යාන	0.98	දිවුලෑව
PMP 14	ලඳු කැලෑ	8.56	කුඩා උද්‍යාන	0.90	පයිලිගම
PMP 15	ලඳු කැලෑ	0.92	කුඩා උද්‍යාන	0.92	බලල්ල
PMP 16	ලඳු කැලෑ	0.73	කුඩා උද්‍යාන	0.73	බලල්ල
PMP 17	ලඳු කැලෑ	16.23	කුඩා උද්‍යාන	0.44	ලියනගම
PMP 18	ලඳු කැලෑ, වෙනත් වගාවන්	0.73	කුඩා උද්‍යාන	0.73	ඇබෝගම
PMP 19	ලඳු කැලෑ	1.10	කුඩා උද්‍යාන	0.94	පයිලිගම
PMP 20	ලඳු කැලෑ	3.33	කුඩා උද්‍යාන	0.54	දිගන
PMP 21	ලඳු කැලෑ	4.06	කුඩා උද්‍යාන	0.93	ඉබුල්බොඩියාගම
PMP 22	ලඳු කැලෑ	7.79	කුඩා උද්‍යාන	0.49	දළදාගම
PMP 23	ලඳු කැලෑ	8.57	කුඩා උද්‍යාන	0.67	දළදාගම
PMP 24	ලඳු කැලෑ	12.85	කුඩා උද්‍යාන	0.90	බලල්ල
PMP 25	ලඳු කැලෑ	57.20	කුඩා උද්‍යාන	0.54	විලව
PMP 26	ලඳු කැලෑ	1.10	කුඩා උද්‍යාන	0.90	රැකොගම
PMP 27	ලඳු කැලෑ	0.64	කුඩා උද්‍යාන	0.64	හීනුක්වැව
PMP 28	ලඳු කැලෑ	2.15	කුඩා උද්‍යාන	0.50	හීනුක්වැව



	PMP 29	ලඳු කැලෑ	6.31	කුඩා උද්‍යාන	0.53	ලියනගම
	PMP 30	ලඳු කැලෑ	19.62	කුඩා උද්‍යාන	0.68	දිගන
	PMP 31	විවෘත භූමිය	0.33	කුඩා උද්‍යාන	0.33	මුනමලේගම
04.	ඉතා කුඩා උද්‍යාන (Pocket Park)					
	PPP 01	හිස් ඉඩම්	0.09	ඉතා කුඩා උද්‍යාන	0.09	ලියනගම
	PPP 02	හිස් ඉඩම්	0.12	ඉතා කුඩා උද්‍යාන	0.12	දළදාගම
එකතුව : හෙක්ටයාර් 36.38						

වෙළුම 1

සංවර්ධන සැලැස්ම



භාගර්ක සංවර්ධන අධිකාරිය
විසම් පළාත් කාර්යාලය