

භූමි හා ගොඩනැගිලි සංවර්ධන උපාය මාර්ග සහ රෙගුලාසි

1. කලාප හා කලාපීයකරණ රෙගුලාසි

1.1 පොදු කලාපීයකරණ රෙගුලාසි

හම්බන්තොට මහා නගර සභා සංවර්ධන සැලැස්මෙහි ඇතුළත් මූලික අරමුණ හා පරමාර්ථ ලභා කර ගැනීම සඳහා භෞතික සංවර්ධන විධිමත් කිරීම හා 2035 වර්ෂය වන විට නගරයේ අපේක්ෂිත ව්‍යුහය ඇති වන සේ ඉඩම් භාවිත කලාප සැලැස්ම සකස් කර ක්‍රියාත්මක කිරීම කලාපීයකරණයෙහි මූලික අපේක්ෂාව වේ. ඒ අනුව, සකස් කරන ලද කලාපීයකරණ නියමතා පහත දැක්වේ.

1. විටින් විට කරන ලද සංශෝධනයන්ට යටත්ව 1978 අංක 41 දරණ නාගරික සංවර්ධන අධිකාරිය පනතේ 3 වන වගන්තිය යටතේ අංක 1639/2 හා 2010.02.02 දිනැති අතිවිශේෂ ගැසට් පත්‍රයේ නාගරික සංවර්ධන ප්‍රදේශයක් ලෙස ප්‍රකාශයට පත්කර ඇති හම්බන්තොට මහා නගර සභා බල ප්‍රදේශයේ පරිපාලන සීමාවන් තුළ පිහිටි මුළු ප්‍රදේශය සඳහාම මෙම රෙගුලාසි බල පැවැත්වේ.
2. ජාතික භෞතික සැලසුම් දෙපාර්තමේන්තුව මගින් සැලසුම් ප්‍රදේශය සඳහා යථා කාලයේ කරනු ලබන ප්‍රාදේශීය සංවර්ධන සැලැස්මේ නියමු උපදේශයන්ට යටත්ව මෙම සැලැස්ම බල පැවැත්වේ.
3. කලාපීකරණ සැලැස්ම මගින් යම් ස්ථානයක් හෝ දේපලක් යම් විශේෂිත භාවිතාවක් සඳහා පමණක් නම් කර ඇති විටක දී, එම ස්ථානය හෝ දේපල එම නම් කරන ලද කාර්යය සඳහා පමණක් යොදා ගත යුතුය.
4. සංවර්ධන සැලැස්මේ රෙගුලාසි වලින් ආවරණය නොවන්නා වූ යම් සංවර්ධන කටයුත්තක් වේ නම් ඒ සම්බන්ධයෙන් තීරණ ගැනීම නාගරික සංවර්ධන අධිකාරිය සතුවේ.
5. මෙම නියමතාවල කවර ආකාරයෙන් සඳහන් වූව ද අධිකාරිය විසින් සංවර්ධන සැලැස්මේ අරමුණු ඉටු කරගනු පිණිස හෝ බිම් කට්ටියක් භාවිතයට ගැනීම, කවර හෝ සංවර්ධන ක්‍රියාවක් තහනම් කිරීම හෝ සීමා කිරීම හෝ නියමතා ලිහිල් කිරීම හෝ නව නියමතා හඳුන්වා දීම කල හැකි වන්නේය.
6. කිසියම් බිම් කොටසක් පළාත් පාලන බල ප්‍රදේශ දෙකක් අතරට හසු වන සේ පිහිටා ඇත්නම්, එම බිම් කොටස එයට ප්‍රවේශය ලබන පළාත් පාලන බල ප්‍රදේශයට අයත් යයි සැලකේ. එසේම කිසියම් බිම් කොටසක් පළාත් පාලන බල ප්‍රදේශ දෙකකට අයත් මාර්ග වලින් ප්‍රවේශය ලැබේ නම් ප්‍රධාන මාර්ගය

අයත් බල ප්‍රදේශයට මෙම ඉඩම් කට්ටිය අයත් වන අතර එම මාර්ග දෙකම එකම පළලින් යුක්ත වේ නම් එම බිම් කොටසේ වැඩි ප්‍රමාණයක් අයත් පළාත් පාලන බල ප්‍රදේශයට අයත් යයි සැලකිය යුතුය.

7. සංවර්ධන බලපත්‍රයක් අනුමත කරනු ලැබූ භාවිතාවක් හැර යම් ස්ථානයක් හෝ ගොඩනැගිල්ලක් කිසිදු පුද්ගලයකු විසින් කිසිදු භාවිතයකට නොගත යුතුය.
8. අධිකාරිය විසින් සුදුසු යයි හැඟෙන අවස්ථාවකදී කිසියම් ප්‍රදේශයක් විශේෂ සංවර්ධන ප්‍රදේශ වශයෙන් අර්ථ නිරූපණය කල හැකිය.
9. අධිකාරිය විසින් නම් කරන විශේෂ ව්‍යාපෘති ප්‍රදේශ තුළ කවර හෝ විශේෂිත ගොඩනැගිල්ලක් ඉදි කිරීම සඳහා බිම් පෙදෙස භාවිතා කිරීම, සීමා කිරීම හෝ තහනම් කිරීම, මෙම සැලැස්මෙන් පනවා ඇති නියෝග, තහනම් ලිහිල් කිරීම හෝ ප්‍රදේශය සඳහා නියම කර ඇති කාර්යන් ඉටු කර ගැනීම සඳහා වෙනත් ව්‍යවස්ථා පැනවීම හෝ අධිකාරිය විසින් සිදු කරනු ලැබිය හැකිය.
10. නිත්‍ය වශයෙන් ඉදිකෙරෙනු ලබන විවිධ මාදිලියේ ආගමික ස්ථාන හා ආගමික සංකේත, සලකුණු, ප්‍රතිමා හෝ ඒ හා සමාන ඉදිකිරීම් සඳහා පවත්නා ගොඩනැගිලක් එවැනි භාවිත සඳහා වෙනස් කරනු ලැබීම ඊට අදාල ආගමික කටයුතු දෙපාර්තමේන්තුවේ නිර්දේශයට යටත්ව සිදු කළ යුතුය.
11. කිසියම් ස්ථානයක් හෝ ඉඩම් කැබැල්ලක් ජල මාර්ගයකට යාබදව පිහිටා ඇති විටක ඒවායේ ජල මාර්ග රක්ෂිතය ඇමුණුම 02හි සඳහන් පරිදි තැබිය යුතුය.
12. පුරා විද්‍යාත්මක, පුරාණ ගෘහ නිර්මාණ ශිල්පීය ක්‍රම සම්බන්ධව සහ ජාතික උරුමයන් හා සම්බන්ධ සියලු ගොඩනැගිලි හා භූමි භාගයන් පවතින ආකාරයට සංරක්ෂණය කල යුතු අතර වැඩි දියුණු කිරීමක් හෝ ප්‍රතිසංස්කරණයක් සිදු කිරීමේදී සහ නව ඉදි කිරීමක් සිදු කිරීමේදී පුරා විද්‍යාත්මක අගයන් ආරක්ෂා වන පරිදි සැලසුම් කල යුතු අතර ඒ සඳහා පුරවිද්‍යා දෙපාර්තමේන්තුවේ හෝ ඊට අදාල ආයතනයේ නිර්දේශය ලබා ගත යුතුය.
13. සැලැස්මේ රෙගුලාසි බලපවත්වනු ලබන දිනය වන විට, කිසියම් නීත්‍යානුකූලව ක්‍රියාත්මක කරනු ලබන භාවිතයක් එම කලාපයට නොගැලපේ නම්, එකී භාවිතය කාලය දීර්ඝ කිරීමෙන් හෝ එහි ගොඩනැගිලි කොටස් හෝ යන්ත්‍ර සූත්‍ර ව්‍යාප්ත කිරීමෙන් හෝ යාබද ඉඩම් වලින් කොටස් එකතු කිරීමෙන් හෝ කිසියම් ව්‍යාපෘතියකට තුඩුදෙන ක්‍රියාකාරකම් සඳහා හෝ අවසර දෙනු නොලැබේ. තවද යෝජිත භූමිය හෝ ගොඩනැගිල්ල දිගින් දිගටම පවත්වාගෙන යාම අහිතකර යයි හැඟෙන්නේනම් එකී නොගැලපෙන භාවිතය නතර කරන ලෙස නියම කරනු ලැබිය හැකිය.

14. යම් ස්ථානයක් හෝ දේපලක් යම් විශේෂිත භාවිතාවක් සඳහා නම් කර නොමැති විටක දී, කලාපීකරණ සැලැස්ම අනුව එම භාවිතය පිහිටා ඇති කලාපයේ අවසරලත් භාවිතා සඳහා කිසිදු අවහිරතාවයක් නොවිය යුතුය.
15. යම් කිසි දේපලක් හෝ ගොඩනැගිල්ලක් කලාප දෙකකට අයත් වේ නම් එම දේපලෙහි හෝ ගොඩනැගිල්ලේ ප්‍රවේශ මාර්ගය අයත් වන කලාපය එම දේපලෙහි හෝ ගොඩනැගිල්ලෙහි කලාපය ලෙස සැලකිය යුතුය.
16. යම් කිසි දේපලක් කලාප දෙකකට හෝ වැඩි ගණනකට අයත් වේ නම් එබඳු බිම් කට්ටියක් සංවර්ධන සැලැස්මේ අරමුණු වලට ඉතාමත් හිතකර වන කලාපයට ඇතුලත් සේ සැලකීම නීත්‍යානුකූල වනු ඇත.
17. කලාපීකරණ සිතියමේ පෙන්වා දී ඇති මායිම් බොහෝ විට පදනම් වී ඇත්තේ පවතින මහා මාර්ග, අතුරු මාර්ග, දුම්රිය මාර්ග හා ජල මාර්ග වන අතර එවැනි මායිම් නොමැති අවස්ථාවක දී සංවර්ධන සැලැස්මේ කලාප මායිම් සඳහා Google Earth හි Decimal Degree අනුව පෙන්වා දී ඇති X සහ Y ඛණ්ඩාංක පදනම් කරගත යුතුය.
18. ස්ථීර නාම පුවරු හෝ වෙළඳ දැන්වීම් ප්‍රදර්ශනය හා ප්‍රදර්ශන පුවරු ප්‍රදර්ශනය කිරීම හෝ ඉදි කිරීමට පෙර අධිකාරියේ අවසරය ලබා ගත යුතුය.
19. අධිකාරියේ අනුමැතියකින් තොරව රක්ෂිත ගොඩනැගිලි තුළ කිසිදු වෙනස් කිරීමක් හෝ අලුත්වැඩියාවක් සිදු නොකළ යුතුය.
20. සුසාන භූමියක ගොඩනැගිල්ලක් ඉදි කිරීමේදී හෝ එවැනි ගොඩනැගිල්ලක් සංවර්ධනය කිරීමේ දී සුසාන භූමි ආඥා පනතේ සඳහන් පරිදි කටයුතු කළ යුතුය.
21. පොදු එළිමහන් උද්‍යාන, විනෝද කටයුතු අවකාශ සඳහා දැනට භාවිතා වන හා හඳුනාගෙන ඇති ප්‍රදේශ එම කටයුතු සඳහා පමණක් අවසර දෙනු ලැබේ.
22. කලාපීකරණ සැලැස්ම මගින් නම් කරන ලද එක් එක් කලාපය තුළ කිසියම් ඉදිකිරීමක් සිදු කිරීමේ දී, ඉදිකිරීම් කළහැකි උපරිම ගෙබිම් ප්‍රමාණය මෙහි 40 වගන්තියේ සඳහන් සූත්‍රය භාවිතයෙන් ලබා ගත යුතුය.

23. නාගරික සංවර්ධන අධිකාරියේ අනුමැතිය හෝ අවසරයකින් තොරව උප ලේඛනයේ සඳහන් කරන ලද කිසිදු ගොඩනැගිල්ලක් වෙනස් කිරීමට, අලුත් වැඩියාවකට හෝ කඩා බිඳ දැමීමකට, විකෘති කිරීමකට හෝ අලාභ හානියකට තුඩු දෙන කිසිදු කටයුත්තක් සිදු නොකළ යුතුය.
24. කිසියම් ස්ථානයක හෝ ඉඩම් කැබැල්ලකට යාබද වීදියේ ගොඩනැගිලි සීමාව ඇමුණුම 01හි සඳහන් පරිදි සඳහන් විය යුතුය.
25. කිසියම් පොදු අඩි පාරක් හෝ පඩිපෙලක් යාබදව පිහිටා ඇති ස්ථානයක් සඳහා ගොඩනැගිලි රේඛාව ඇමුණුම 01හි සඳහන් පරිදි වේ.
26. විශේෂ ස්ථානයක ඇති පාරිසරික වටපිටාව ආරක්ෂා කිරීම හා පවත්වාගෙන යාම සඳහා රක්ෂිත හෝ බාධක කලාප වෙන් කිරීම පිළිබඳ අවසාන තීරණය නාගරික සංවර්ධන අධිකාරිය මගින් සිදු කරනු ලබයි.
27. එක් බිම් කට්ටියක් තුළ අනුමත භාවිතයන් සහිත ගොඩනැගිලි එකකට වඩා අවසර දෙනු නොලැබේ.
28. අධිකාරිය සැහීමකට පත් වන්නේ නම් එක් එක් භාවිත කලාප තුළ අනුමත භාවිතයට බාධාවක් හෝ අවහිරයක් නොවන වෙනත් භාවිතයන් සඳහා අවසර ලබා දීම කොන්දේසිවලට යටත් සිදු කරනු ලැබේ.
29. අන්තරාදායක, විෂ හා දූෂණ කාරක කර්මාන්ත හෝ ව්‍යාපාර ඉදි කිරීම හෝ ව්‍යාප්ත කිරීම සඳහා අධිකාරිය මගින් විශේෂ අනුමැතියක් ලබා ගත යුතුය.
30. පහත් බිම්, කුඹුරු ඉඩම් හා පාරිසරික සංවේදී ප්‍රදේශ ගොඩ කිරීම, ඉදි කිරීම හා භාවිතයට ගැනීම සඳහා අධිකාරිය විසින් නිර්දේශ කරනු ලබන ආයතනයන් මගින් අනුමැතිය ලබා ගත යුතුය.
31. අධිකාරිය විසින් නම් කරන විශේෂ ව්‍යාපෘති හෝ ව්‍යාපෘති ප්‍රදේශ සඳහා වන නියෝග මෙම සැලැස්මේ සඳහන් නියෝගයන් අභිබවනු ලැබේ.
32. මායිම් තාප්ප ඉදි කිරීම සම්බන්ධව අධිකාරියේ අවසර ලබා ගත යුතුය.
33. කලාපීකරණ මායිම් පිළිබඳ ගැටළු අවස්ථාවක් ඇති විට ඒ පිළිබඳ අවසාන තීරණය නාගරික සංවර්ධන අධිකාරිය සතු වේ.
34. සොහොන්, ස්මාරක ඉදි කිරීමේදී හෝ නැවත ප්‍රතිස්ථාපනය කිරීමේදී සංවර්ධන බලපත්‍රයක් ලබාගත යුතුය.

35. ඉඩමක් හෝ භූමි භාගයක් සොහොනක් සඳහා වෙන් කරනු ලබන විට නාගරික සංවර්ධන අධිකාරියේ අවසරය ලබා ගත යුතුය.

36. යම් බිම් කොටසක් හෝ ගේ දොර ඉඩකඩමක් නිශ්චිත භාවිතයක් සඳහා වෙන් කර ඇති තැන්හි කිසිවෙකුටත් එම ඉඩම් භාවිතය වෙනස් කිරීමට ඉඩ නොමැත. එහෙත් සැලසුම් කමිටුවේ නිර්දේශ මත නාගරික සංවර්ධන අධිකාරියේ සභාපතිතුමාගේ අනුමැතිය ඇතිව පහත කරුණු සම්පූර්ණ වේ නම් පළාත් පාලන ආයතනයට මේවා වෙනස් කිරීම ගැන සලකා බැලිය හැකිය.

- i. එම භාවිතයන් ප්‍රදේශයේ ඇති පහසුකම් වලට අවහිරතාවයක් සිදු නොවිය යුතුය.
- ii. එම භාවිතයන් වාහන ධාවනය සම්බන්ධ ගැටළු ඇති නොකළ යුතුය.
- iii. එම භාවිතයන් මගින් පරිසර දූෂණය වීමෙන් සෞඛ්‍ය උවදුරු ඇති කිරීම මගින් පරිසරයේ අනුකූලතාවයන්ට බාධාවක් නොවිය යුතුය.
- iv. ඉඩමේ ප්‍රමාණය අපරව්‍යුහ පහසුකම් සැලසීමට ප්‍රමාණවත් විය යුතුය.
- v. ගින්නෙන් සහ වෙනත් උවදුරු වලින් ආරක්ෂා වීම සඳහා ප්‍රමාණවත් විධි විධාන සලසා තිබිය යුතුය.
- vi. ගස් කැපීමෙන්, අතු කැපීමෙන් හෝ ද්වේශාකාරව ස්වභාවික වෘක්ෂ ලතා විනාශ කිරීමෙන් එම ප්‍රදේශයේ භූ දර්ශන ලක්ෂණ වලට වෙනසක් නොකළ යුතුය.
- vii. එම භාවිතයන් ඇති ප්‍රදේශයේ ඇති ගොඩනැගිලි, කඳු, ඓතිහාසික සහ පුරා විද්‍යාත්මක වටිනාකමක් ඇති ස්මාරක වලට බාධාවක් නොකළ යුතුය.

37. සංවර්ධන සැලැස්මේ නම් කරන ලද කලාපයන්හි සංවර්ධන සන්නිවේදන සඳහා කලාප සංගුණකය (Zone Factor) පදනම් වී ඇත. තවද කලාප සංගුණකය ගණනය කිරීමේදී පහත සඳහන් කරුණු පදනම් වී ඇත.

- i. පාරිසරික හා සංස්කෘතික සංවේදීතාවය
- ii. අදාළ කලාපයේ යටිතල පහසුකම් වල ප්‍රමාණවත්වය
- iii. භූගෝලීය සාධක, ජන සංඛ්‍යාවය ඇතුළු ඒ හා සමාන කරුණු මත පදනම් වූ අදාළ කලාපයේ සංවර්ධන දරාගැනීමේ හැකියාව

39. රක්ෂිත ප්‍රදේශ, විශේෂ රක්ෂිත ප්‍රදේශ සඳහා කලාප සංගුණකය අදාළ නොවේ. එහිදී එම කලාප සඳහා අදාළ වන කලාප රෙගුලාසි පමණක් වලංගු වේ.

40. යම් විශේෂ අවස්ථාවන්හි දී හෝ අනාගතයේ ඇති විය හැකි සංවර්ධනයන් හේතු කොට ගෙන කලාප සංගුණකය අඩු හෝ වැඩි කිරීමේ පූර්ණ බලය නාගරික සංවර්ධන අධිකාරිය සතු වේ.

41. සංවර්ධන සැලැස්මට අදාළව සංවර්ධන කටයුත්තක් සඳහා අනුමැතිය ලබා දෙන මුළු ගෙබිම් ප්‍රමාණය ගණනය සඳහා පහත සූත්‍රය භාවිතා කළ යුතුය.

$$\text{Permissible Total Floor Area} = \text{Zone Factor} \times \left[\sqrt{\frac{(1 + \text{Plot Size})}{10,000}} \times \text{Land Extent} \times (2 - \% \text{ Plot Cover}) + (\text{Road Frontage} \times \text{Building Line Width}) \right]$$

$$\sqrt{\frac{1 + \text{භූමි ප්‍රමාණය}}{10,000}}$$

;අනුමත මුළු ගෙබිම් ප්‍රමාණය = කලාප සංගුණකය X භූමි ප්‍රමාණය X (2 - % භූමි ආවරණය) + (ඉඩමේ මුහුණත පළල X ගොඩනැගිලි සීමාවේ පළල)

42. සංවර්ධන කටයුතු සඳහා අනුමැතිය ලබා දෙන “මුළු ගෙබිම් ප්‍රමාණය” තීරණය කිරීමේදී ගැටළු පැන නගින අවස්ථා වල ඒ සම්බන්ධයෙන් අවසාන තීරණය ලබා දීම නාගරික සංවර්ධන අධිකාරිය සතු වේ.

43. සංවර්ධනකරුවකු විසින් නගර මධ්‍ය වාණිජ කලාපය, මිශ්‍ර සංවර්ධන කලාපය, කර්මාන්ත කලාපය, වරාය හා වරාය ආශ්‍රිත කර්මාන්ත කලාපය හා සංචාරක කලාපය තුළ ගොඩනැගිලි ඉදිකිරීමේදී නාගරික සංවර්ධන අධිකාරියේ මූලික සැලසුම් නිරාකරණය ලබා ගත යුතුය.

සිතියම් අංක 1.1 යෝජිත ඉඩම් භාවිතා කලාප සැලැස්ම (කලාප සංගුණකය සහිත)

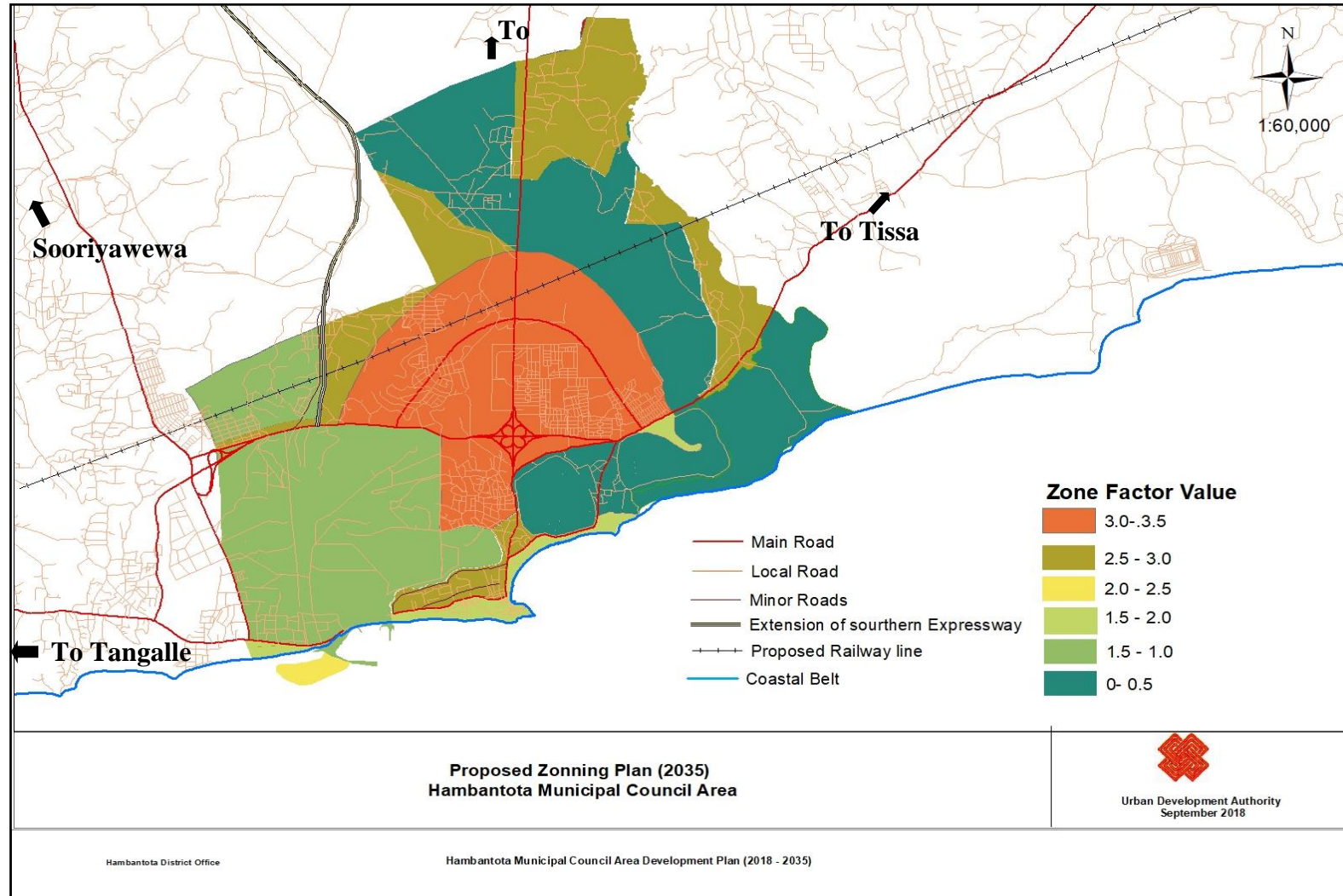

මූලාශ්‍රය - නාගරික සංවර්ධන අධිකාරිය, ප්‍රධාන කාර්යාලය - 2009

පිනියම් අංක 1.1 යෝජිත ඉඩම් භාවනා කලාප සැලැස්ම - 2018 - 2035

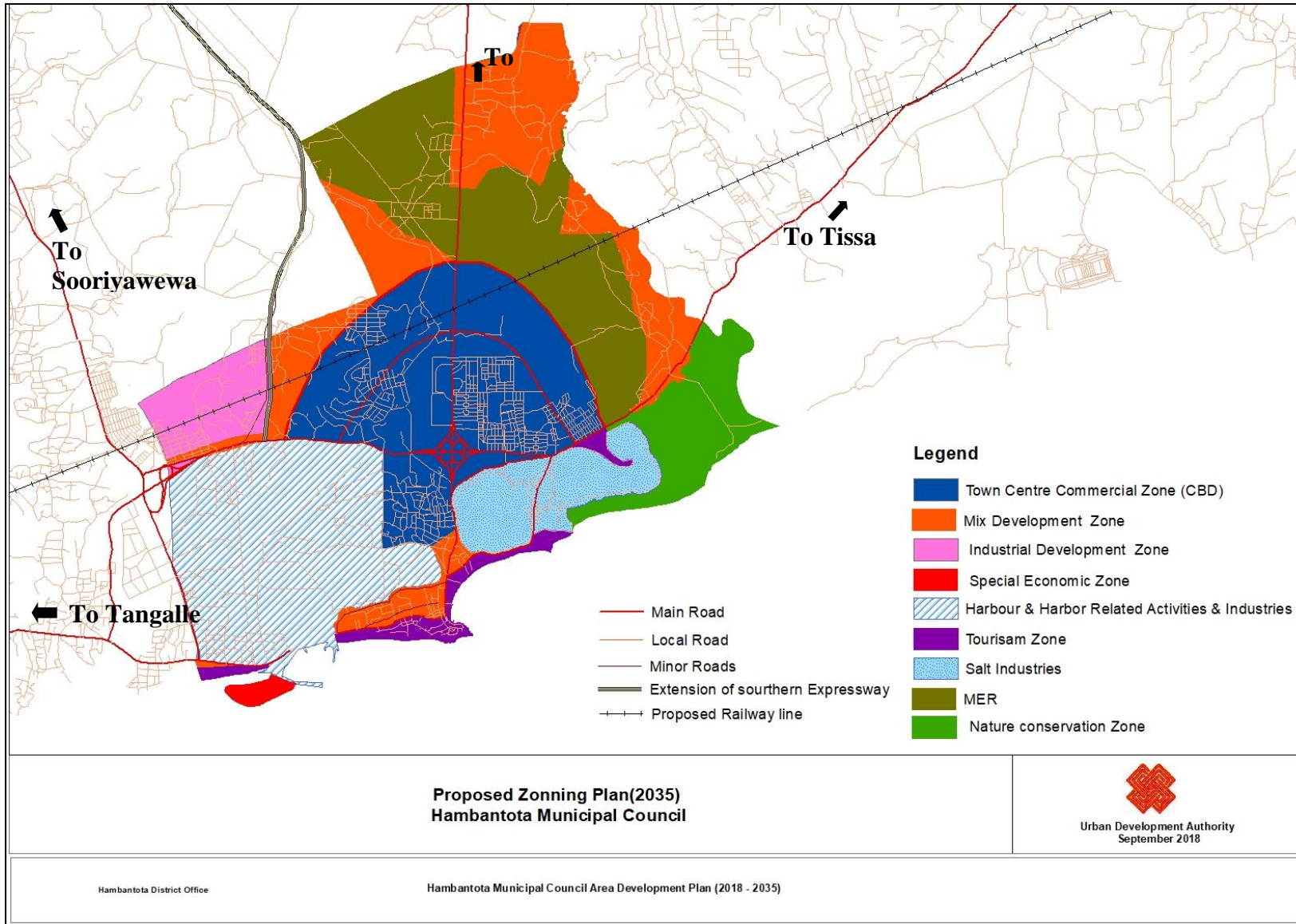

මූලාශ්‍රය - නාගරික සංවර්ධන අධිකාරිය, ප්‍රධාන කාර්යාලය - 2018

වගු අංක 1.1 හම්බන්තොට මහනගර සභා බල ප්‍රදේශය :යෝජිත ඉඩම් භාවිතා කලාප සැලැස්ම : 2018 – 2035

ඉඩම් භාවිත කලාපය	භාවිතය	යෝජිත සනත්වය	භූමි ප්‍රමාණය (හෙක්ටයාර්)	මුළු භූමිය (%)	කලාප සංගුණකය	ප්‍රමුඛ භාවිතය
1	නගර මධ්‍ය කලාපය (CBD)	අධි	1953.7	23.5	3.0	වාණිජ, නේවාසික, සංචාරක, සේවා, පරිපාලන
2	මිශ්‍ර සංවර්ධන කලාපය	අධි	695.2	8.4	2.5	මිශ්‍ර සංවර්ධන
3	කර්මාන්ත කලාපය	අඩු	900.5	10.8	1.0	කර්මාන්ත
4	විශේෂ ආර්ථික කලාපය	අධි	42.3	0.7	2.5	සංචාරක, වාණිජ
5	වරාය හා වරාය ආශ්‍රිත කර්මාන්ත කලාපය	අධි	1980.5	23.8	1.0	වරාය කටයුතු, කර්මාන්ත
6	සංචාරක කලාපය	මැදි	194.0	22.3	2.5	සංචාරක
7	ලුණු නිෂ්පාදන කලාපය	අඩු	1518.8	6.4	0.001	ලුණු නිෂ්පාදනය
8	අලිකළමනාකරණ කලාපය	-	1518.8	19.6	0.001	-
9	ස්වභාවික සංරක්ෂිත කලාපය	-	529.6	6.5	0.001	-
	එකතුව		8360.0	100.0		

මූලාශ්‍රය - නාගරික සංවර්ධන අධිකාරිය, හම්බන්තොට දිස්ත්‍රික් කාර්යාලය 2018

1.4 යෝජිත කලාප හා අනුමත ක්‍රියාකාරකම්

1.4.1 කලාප අංකය 01 : නගර මධ්‍ය වාණිජ කලාපය (CBD) - අනුමත ක්‍රියාකාරකම්

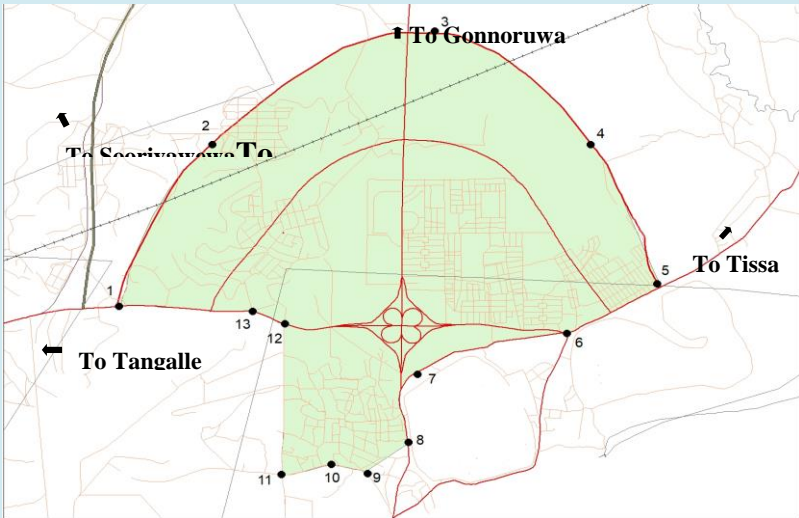
කලාප අංකය	01		
සංවර්ධන කලාපය	නගර මධ්‍ය වාණිජ කලාපය (CBD)		
කලාප අර්ථකථනය	මෙම කලාපය ස්ථාපිත කිරීමේ අරමුණ වන්නේ හම්බන්තොට මහා නගර සභා බල ප්‍රදේශය සහ ඊට පිටතින් ඇතිවන කර්මාන්ත හා සේවා හේතුවෙන් ප්‍රදේශයට සංක්‍රමණය වන දෛනික හා නේවාසික ජනගහනය සඳහා අත්‍යවශ්‍යවන සේවා පහසුකම් සැපයීම, කර්මාන්ත සංවර්ධනය සඳහා අවශ්‍ය වන යටිතල පහසුකම් සහිතව අධිසන්නාව කලාපයක් බවට පත් කිරීම.		
භාවිතා කලාපය			
මායිම (භූ ඛණ්ඩාංක)	1.	6° 9'21.54"N	81° 5'52.95"E
	2.	6° 10'28.53"N	81° 6'29.27"E
	3.	6° 11'11.55"N	81° 7'45.49"E
	4.	6° 10'20.05"N	81° 8'52.86"E
	5.	6° 9'28.58"N	81° 9'14.62"E
	6.	6° 9'9.44"N	81° 8'35.54"E
	7.	6° 8'50.32"N	81° 7'39.46"E
	8.	6° 8'24.09"N	81° 7'39.81"E
	9.	6° 8'12.87"N	81° 7'23.79"E
	10.	6° 8'15.61"N	81° 7'10.75"E
	11.	6° 8'11.90"N	81° 6'53.31"E
	12.	6° 9'13.80"N	81° 6'53.66"E
	13.	6° 9'19.07"N	81° 6'41.97"E

<p>භෞතික මායිම්</p>	<p>උතුරට</p> <p>දෙවන වටරවුම් මාර්ගයේ සිරිබෝපුර ග්‍රාම නිලධාරී වසමේ උතුරු මායිම හමුවන ලක්ෂ්‍ය ආරම්භක ලක්ෂ්‍ය ලෙස ගෙන එතැන් සිට කැලියපුර ග්‍රාම නිලධාරී වසමේ බටහිර මායිමේ සහ මිශ්‍ර සංවර්ධන කලාපයේ දකුණු මායිම ඔස්සේ හා හම්බන්තොට - මිරිස්විල මාර්ගය ඡේදනය කරමින් වන අලි කළමනාකරන ප්‍රදේශයේ බටහිර මායිම ඔස්සේ හා කොහොලංකල ග්‍රාම නිලධාරී වසමේ බටහිර මායිම හා කොහොලංකල වසම් මායිම හමුවන ලක්ෂ්‍ය දක්වා ද</p> <p>නැගෙනහිරට</p> <p>එකී අවසන්වරට සඳහන් කරනු ලබන ලක්ෂ්‍යයේ සිට කොහොලංකල දකුණු මායිම ඔස්සේ මාතර - කතරගම ප්‍රධාන මාර්ගය හමුවන ලක්ෂ්‍ය දක්වා ද</p> <p>දකුණට</p> <p>අවසන්වරට සඳහන් කරනු ලබන ලක්ෂ්‍යයේ සිට මාතර - කතරගම මාර්ගයේ දකුණු මායිම ඔස්සේ හා මාතර - කතරගම මාර්ගය ඔස්සේ හම්බන්තොට නැගෙනහිර ග්‍රාම නිලධාරී වසමේ උතුර මායිම ඔස්සේ සිරිබෝපුර ග්‍රාම නිලධාරී වසමේ දකුණු මායිම ඔස්සේ හා ලේවිය බටහිර මායිම ඉවුර ඔස්සේ මිශ්‍ර සංවර්ධන කලාපය හමුවන ලක්ෂ්‍ය දක්වා ද එතැන් සිට සිරිබෝපුර ග්‍රාම නිලධාරී වසමේ මායිමෙන් මීටර් 800ක් දුරින් සාමෝදාගම නැගෙනහිර සීමාව තෙක් ද එතැන් සිට සාමෝදාගම ග්‍රාම නිලධාරී වසමේ උතුරු මායිම හා මධ්‍යම වාණිජ සංවර්ධන කලාපයේ බටහිර මායිමේ ඡේදනය වන ලක්ෂ්‍ය දක්වා ද</p> <p>බටහිරට</p> <p>එකී අවසන්වරට සඳහන් කරන ලක්ෂ්‍යයේ මීටර් 200ක් දුරින් මධ්‍ය වාණිජ සංවර්ධන කලාපයේ බටහිර මායිම දක්වාද එතැන් සිට සාමෝදාගම ග්‍රාම නිලධාරී වසමේ උතුරු මායිමේ රේඛාවේ මධ්‍ය ලක්ෂ්‍ය දක්වා ද එකී ලක්ෂ්‍යයේ සිට සිරිබෝපුර ග්‍රාම නිලධාරී දකුණු මායිම ඔස්සේ ආරම්භක ලක්ෂ්‍ය දක්වා ඇතුළත් ප්‍රදේශ</p>
<p>කලාප සංගුණකය</p>	<p>3.0</p>
<p>අනුමත උස සීමාව</p>	<p>කලාප සංගුණකය අනුව තීරණය කෙරේ.</p>
<p>අනුමත බිම් කට්ටි ආවරණය</p>	<p>70%</p>
<p>කලාපයට අදාළ පොදු නියමනා</p>	<ul style="list-style-type: none"> ▪ අවම භූමි ප්‍රමාණය වර්ග මීටර් 250 (පර්චස් 10) ▪ මෙම කලාපය තුළ පවත්නා පහත් බිම් ඊට අදාළ ආයතනයන්හි නිර්දේශයන්ට යටත්ව වෙනත් භාවිතයන් සඳහා යොදා ගැනීමට අවසර ඇත. ▪ සියළුම ඉදිකිරීම් සඳහා රථවාහන නැවතුම් ඉඩකඩ සංවර්ධන භූමිය තුළම හෝ පොදු රථවාහන අංගන තුළින් සැපයිය යුතුය.

	අනුමත භාවිතයන්	වෙනත් කරුණු
1	නේවාසික ගොඩනැගිලි, නිල නිවාස/ නේවාසිකාගාර, නිවාස සංකීර්ණ (අඩු/මධ්‍යම/සුපිරි)	
2	රජයේ රෝහල්, පුද්ගලික රෝහල්, ඔසු සැල්/ ග්‍රොසරි, ආයුර්වේද වෛද්‍ය මධ්‍යස්ථාන, වැනලින් සෙන්ටර්, රාසායනාගාර සේවා	
3	රජයේ හා අර්ධ රජයේ පාසැල් ජාත්‍යන්තර පාසැල්, ජාත්‍යන්තර/රජයේ/පොද්ගලික විශ්ව විද්‍යාල, කාර්මික විද්‍යාල/වෘත්තීය, පුහුණු ආයතන, පෙර පාසැල්, තෘතීයික අධ්‍යාපන ආයතන, හෝටල් පාසැල්, පිරිවෙන්/පෞද්ගලික ආයතන	
4	තානාපති කාර්යාල, බැංකු, මූල්‍ය, රක්ෂණ ආයතන රාජ්‍ය/අර්ධ රාජ්‍ය/ වෘත්තීය කාර්යාල	
5	ගෘහස්ථ ක්‍රීඩාගාර, සංස්කෘතික මධ්‍යස්ථාන, දිවා සුරැකුම් මධ්‍යස්ථාන, ආගමික ස්ථාන, පුස්තකාල, සම්මන්ත්‍රණ ශාලා, ප්‍රජා ශාලා, ශරීර සුවතා මධ්‍යස්ථාන, වැඩිහිටි නිවාස, එළිමහන් රංග ශාලා පීඨ, රූපලාවන්‍යාගාර, සැළුණු	
6	සුපිරි වෙළඳසැල්/ වාණිජ සංකීර්ණ, සිල්ලර තොග අලෙවිසැල්, බීමහල්, ගබඩා, ගොඩනැගිලි ද්‍රව්‍ය අලෙවි සැල්, ලොන්ඩරි, බේකරි, විදුලි පරිගණක උපකරණ අළුත්වැඩියා මධ්‍යස්ථාන, තොග වෙළඳ මධ්‍යස්ථාන, ගුදම්	
7	තරු පහේ හෝටල්, නාගරික හෝටල්, ආපනශාලා / උත්සව ශාලා, ආගන්තුක නිවාස, බීමහල්/හෝටල්, සමාජ ශාලා, සම්බාහන මධ්‍යස්ථාන, පිහිනුම් තටාක, කැසිනෝ මධ්‍යස්ථාන, කැරෝකේ මධ්‍යස්ථානය, ආහරණ අලෙවිසැල්	
8	රථ වාහන අංගන, කන්ටේනර් අංගන, වාහන එකලස් කිරීමේ මධ්‍යස්ථාන, වාහන අලෙවි මධ්‍යස්ථාන	
9	සුළු පරිමාණ කර්මාන්ත, ගෘහස්ථ කර්මාන්ත, මුද්‍රණාල	
10	විදුලි වැට, වැව් ප්‍රතිස්ථානගත කිරීම	
11	ජල ටැංකි, ට්‍රාන්ස්පෝමර්, භූගත ජල නල, භූගත විදුලි රැහැන්, නාම පුවරු, ඉන්ධන පිරවුම්හල්, භූගත දුරකථන රැහැන්, ජෙනරේටර් කාමර, තෙල් පිරිපහදු මධ්‍යස්ථාන, ගෑස් ඇසුරුම් මධ්‍යස්ථාන, ගෑස් ගබඩා අයිස් නිෂ්පාදනාගාර, ජල පිරිපහදු මධ්‍යස්ථාන, ජලපිරිපහදු මධ්‍යස්ථාන, දුරකථන සංඥා කුළුණු, අධිබල විදුලි රැහැන්, පාලම්/බෝක්කු, බස්නැවතුම්පල, දුම්රිය නැවතුම්පල, අන්තර්තල හුවමාරු මධ්‍යස්ථාන, වැසිජල ටැංකි	

	අනුමත නොවන භාවිතයන්
1	ඉහත අනුමත භාවිතා යටතට ඇතුළත් නොවන වෙනත් ඕනෑම භාවිතයන් මෙම කාලපය තුළ අනුමැතිය සඳහා සලකා බලනු නොලැබේ.

1.4.2 කලාප අංකය 02 : මිශ්‍ර සංවර්ධන කලාපය - අනුමත ක්‍රියාකාරකම්

කලාප අංකය	02
-----------	----

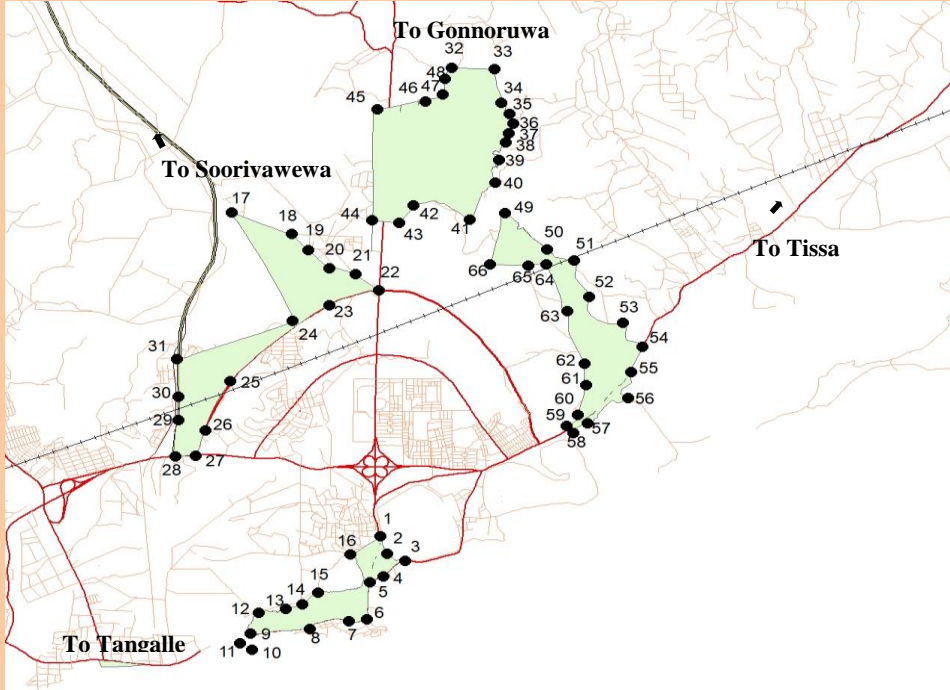
සංවර්ධන කලාපය	මිශ්‍ර සංවර්ධන කලාපය																																																																						
කලාප අර්ථකථනය	මෙම කලාපය ස්ථාපිත කිරීමේ අරමුණ වන්නේ ප්‍රදේශය තුළ අනාගතයේ ඇතිවීමට නියමිත විවිධ වූ සංවර්ධන කටයුතු සඳහා අවස්ථාවන් ඇති කිරීමයි.																																																																						
කලාප සිතියම																																																																							
මායිම (භූ ඛණ්ඩාංක)	<table border="1"> <tr><td>1.</td><td>6°12'5.81"N</td><td>81° 6'13.93"E</td></tr> <tr><td>2.</td><td>6°11'51.31"N</td><td>81° 6'49.22"E</td></tr> <tr><td>3.</td><td>6°11'49.59"N</td><td>81° 6'50.81"E</td></tr> <tr><td>4.</td><td>6°11'48.74"N</td><td>81° 6'51.00"E</td></tr> <tr><td>5.</td><td>6°11'30.72"N</td><td>81° 7'8.36"E</td></tr> <tr><td>6.</td><td>6°11'25.89"N</td><td>81° 7'23.86"E</td></tr> <tr><td>7.</td><td>6°11'13.45"N</td><td>81° 7'40.18"E</td></tr> <tr><td>8.</td><td>6°11'13.62"N</td><td>81° 7'34.39"E</td></tr> <tr><td>9.</td><td>6°11'7.34"N</td><td>81° 7'15.73"E</td></tr> <tr><td>10.</td><td>6°10'10.58"N</td><td>81° 6'11.69"E</td></tr> <tr><td>11.</td><td>6° 9'41.31"N</td><td>81° 5'57.85"E</td></tr> <tr><td>12.</td><td>6° 9'40.01"N</td><td>81° 5'57.00"E</td></tr> <tr><td>13.</td><td>6° 9'24.85"N</td><td>81° 5'53.23"E</td></tr> <tr><td>14.</td><td>6° 9'23.36"N</td><td>81° 5'53.46"E</td></tr> <tr><td>15.</td><td>6° 9'22.57"N</td><td>81° 5'52.69"E</td></tr> <tr><td>16.</td><td>6° 9'21.17"N</td><td>81° 5'52.29"E</td></tr> <tr><td>17.</td><td>6° 9'20.13"N</td><td>81° 5'38.64"E</td></tr> <tr><td>18.</td><td>6° 9'39.57"N</td><td>81° 5'40.08"E</td></tr> <tr><td>19.</td><td>6° 9'46.14"N</td><td>81° 5'42.45"E</td></tr> <tr><td>20.</td><td>6°10'25.86"N</td><td>81° 5'41.91"E</td></tr> <tr><td>21.</td><td>6°10'52.53"N</td><td>81° 6'50.16"E</td></tr> <tr><td>22.</td><td>6°13'15.43"N</td><td>81° 7'37.17"E</td></tr> <tr><td>23.</td><td>6°13'23.75"N</td><td>81° 8'5.87"E</td></tr> </table>		1.	6°12'5.81"N	81° 6'13.93"E	2.	6°11'51.31"N	81° 6'49.22"E	3.	6°11'49.59"N	81° 6'50.81"E	4.	6°11'48.74"N	81° 6'51.00"E	5.	6°11'30.72"N	81° 7'8.36"E	6.	6°11'25.89"N	81° 7'23.86"E	7.	6°11'13.45"N	81° 7'40.18"E	8.	6°11'13.62"N	81° 7'34.39"E	9.	6°11'7.34"N	81° 7'15.73"E	10.	6°10'10.58"N	81° 6'11.69"E	11.	6° 9'41.31"N	81° 5'57.85"E	12.	6° 9'40.01"N	81° 5'57.00"E	13.	6° 9'24.85"N	81° 5'53.23"E	14.	6° 9'23.36"N	81° 5'53.46"E	15.	6° 9'22.57"N	81° 5'52.69"E	16.	6° 9'21.17"N	81° 5'52.29"E	17.	6° 9'20.13"N	81° 5'38.64"E	18.	6° 9'39.57"N	81° 5'40.08"E	19.	6° 9'46.14"N	81° 5'42.45"E	20.	6°10'25.86"N	81° 5'41.91"E	21.	6°10'52.53"N	81° 6'50.16"E	22.	6°13'15.43"N	81° 7'37.17"E	23.	6°13'23.75"N	81° 8'5.87"E
1.	6°12'5.81"N	81° 6'13.93"E																																																																					
2.	6°11'51.31"N	81° 6'49.22"E																																																																					
3.	6°11'49.59"N	81° 6'50.81"E																																																																					
4.	6°11'48.74"N	81° 6'51.00"E																																																																					
5.	6°11'30.72"N	81° 7'8.36"E																																																																					
6.	6°11'25.89"N	81° 7'23.86"E																																																																					
7.	6°11'13.45"N	81° 7'40.18"E																																																																					
8.	6°11'13.62"N	81° 7'34.39"E																																																																					
9.	6°11'7.34"N	81° 7'15.73"E																																																																					
10.	6°10'10.58"N	81° 6'11.69"E																																																																					
11.	6° 9'41.31"N	81° 5'57.85"E																																																																					
12.	6° 9'40.01"N	81° 5'57.00"E																																																																					
13.	6° 9'24.85"N	81° 5'53.23"E																																																																					
14.	6° 9'23.36"N	81° 5'53.46"E																																																																					
15.	6° 9'22.57"N	81° 5'52.69"E																																																																					
16.	6° 9'21.17"N	81° 5'52.29"E																																																																					
17.	6° 9'20.13"N	81° 5'38.64"E																																																																					
18.	6° 9'39.57"N	81° 5'40.08"E																																																																					
19.	6° 9'46.14"N	81° 5'42.45"E																																																																					
20.	6°10'25.86"N	81° 5'41.91"E																																																																					
21.	6°10'52.53"N	81° 6'50.16"E																																																																					
22.	6°13'15.43"N	81° 7'37.17"E																																																																					
23.	6°13'23.75"N	81° 8'5.87"E																																																																					

24.	6°13'26.71"N	81° 8'16.86"E
25.	6°13'41.28"N	81° 8'19.84"E
26.	6°13'45.30"N	81° 8'22.25"E
27.	6°13'44.40"N	81° 8'47.37"E
28.	6°13'33.92"N	81° 8'49.43"E
29.	6°13'26.32"N	81° 8'52.12"E
30.	6°13'25.26"N	81° 8'52.25"E
31.	6°13'23.30"N	81° 8'53.32"E
32.	6°13'21.06"N	81° 8'52.32"E
33.	6°13'19.86"N	81° 8'54.98"E
34.	6°13'6.87"N	81° 8'58.60"E
35.	6°12'38.03"N	81° 8'49.98"E
36.	6°12'25.49"N	81° 8'48.41"E
37.	6°12'1.25"N	81° 8'34.00"E
38.	6°12'11.78"N	81° 8'1.57"E
39.	6°11'59.87"N	81° 7'52.21"E
40.	6°12'1.42"N	81° 7'36.35"E
41.	6°12'6.57"N	81° 8'52.61"E
42.	6°11'40.92"N	81° 9'20.07"E
43.	6°11'34.57"N	81° 9'34.99"E
44.	6°11'11.10"N	81° 9'43.69"E
45.	6°10'48.81"N	81°10'4.36"E
46.	6°10'35.07"N	81°10'15.69"E
47.	6°10'10.50"N	81°10'8.73"E
48.	6° 9'59.17"N	81°10'5.58"E
49.	6° 9'41.89"N	81° 9'43.11"E
50.	6° 9'37.40"N	81° 9'33.74"E
51.	6° 9'40.19"N	81° 9'30.52"E
52.	6° 9'45.72"N	81° 9'37.61"E
53.	6°10'2.79"N	81° 9'41.07"E
54.	6°10'23.45"N	81° 9'41.13"E
55.	6°11'1.89"N	81° 9'27.95"E
56.	6°11'32.36"N	81° 9'18.25"E
57.	6°11'30.70"N	81° 9'8.20"E
58.	6°11'31.02"N	81° 8'45.53"E
59.	6° 8'25.45"N	81° 7'41.24"E
60.	6° 8'14.94"N	81° 7'43.55"E
61.	6° 8'9.21"N	81° 7'54.14"E
62.	6° 7'59.56"N	81° 7'43.40"E
63.	6° 7'53.59"N	81° 7'34.62"E
64.	6° 7'29.26"N	81° 7'33.59"E
65.	6° 7'26.93"N	81° 7'25.87"E
66.	6° 7'25.36"N	81° 7'1.72"E

67.	6° 7'17.79"N	81° 6'24.36"E
68.	6° 7'28.78"N	81° 6'25.64"E
69.	6° 7'36.47"N	81° 6'45.39"E
70.	6° 7'39.31"N	81° 6'56.59"E
71.	6° 7'47.01"N	81° 7'4.72"E
72.	6° 7'54.19"N	81° 7'30.75"E
73.	6° 8'7.89"N	81° 7'26.68"E
74.	6° 8'12.72"N	81° 7'23.81"E
75.	6° 7'1.07"N	81° 4'54.87"E
76.	6° 6'57.84"N	81° 5'22.06"E
77.	6° 6'56.35"N	81° 4'56.14"E
78.	6° 13'16.42"N	81° 7'39.34"E
79.	6° 12'1.16"N	81° 7'36.76"E
80.	6° 11'59.15"N	81° 7'52.32"E
81.	6° 12'14.06"N	81° 8'14.09"E
82.	6° 12'1.01"N	81° 8'33.48"E
83.	6° 12'24.21"N	81° 8'47.52"E
84.	6° 12'4.95"N	81° 8'54.99"E
85.	6° 11'30.55"N	81° 8'45.67"E
86.	6° 11'30.19"N	81° 9'18.04"E
87.	6° 10'55.82"N	81° 9'31.55"E
88.	6° 9'46.05"N	81° 9'36.34"E
89.	6° 9'29.02"N	81° 9'15.11"E
90.	6° 10'18.81"N	81° 8'54.63"E
91.	6° 11'12.74"N	81° 7'57.45"E
92.	6° 11'13.19"N	81° 7'40.36"E
93.	6° 11'25.17"N	81° 7'24.05"E
94.	6° 11'30.46"N	81° 7'8.49"E
95.	6° 11'50.88"N	81° 6'49.43"E
96.	6° 12'6.36"N	81° 6'13.49"E
97.	6° 12'29.15"N	81° 6'2.09"E

භෞතික මායිම්

මිශ්‍ර සංවර්ධන කලාපය I

උතුරට

හම්බන්තොට නගර සභා බල ප්‍රදේශයේ කැලියපුර ග්‍රාම නිලධාරී වසමේ බටහිර මායිමේ හම්බන්තොට - මීගහපදුර මාර්ගයේ සිට මීටර් 200ක් දුරින් කැලියපුර ග්‍රාම නිලධාරී වසමේ උතුරු මායිම ඔස්සේ අලිකළුමනාකරණ කලාපය සම්බන්ධ වන ස්ථානය ආරම්භක ලක්ෂ්‍ය ලෙස ගෙන එතැන් සිට කැලියපුර උතුරු ග්‍රාම නිලධාරී වසම මායිම ඔස්සේ වැව් බැම්ම හරහා උතුරු දිශාවට ගොස් එම මායිම ඔස්සේ කැලියපුර ග්‍රාම නිලධාරී වසමේ උතුරු මායිම ඔස්සේ සහ තම්මැන්නාව ග්‍රාම නිලධාරී වසමේ දකුණු මායිම හරහා මලලආර හමුවන ස්ථානය දක්වා ද

එතැන්සිට යහංගල බටහිර ග්‍රාම නිලධාරී වසම් මායිම් ඔස්සේ කැලියපුර ග්‍රාම නිලධාරී වසම් දකුණු මායිම් ආරම්භක ලක්‍ෂය හා වන අලි කළමනාකරන ප්‍රදේශයේ නැගෙනහිර මායිම දක්වා ද

නැගෙනහිරට

අවසන්වරට සඳහන් ලක්‍ෂයේ සිට යහංගල බටහිර ග්‍රාම නිලධාරී වසම් මායිමේ බටහිර මායිම ඔස්සේ කැලියපුර ග්‍රාම නිලධාරී වසමේ දකුණු දිශාවේ ආරම්භක ලක්‍ෂය හා වන අලිකළමනාකරණ ප්‍රදේශයේ නැගෙනහිර මායිම් ලක්‍ෂය හමුවන ලක්‍ෂය දක්වා ද එතැන් සිට මීටර් 200ක් දුරින් අලිකළමනාකරණ ප්‍රදේශයේ බස්නාහිර දෙසටවන්නට එතැන් සිට අපිළිවෙලින් අදිනා ලද රේඛාවේ මධ්‍ය ලක්‍ෂය හා වන අලි කළමනාකරනප්‍රදේශයේ උතුරු මායිම දක්වාද

දකුණට

අවසන්වරට සඳහන් ලක්‍ෂයේ සිට අලිකළමනාකරණ ප්‍රදේශයට නැගෙනහිර මායිම හා මිශ්‍ර සංවර්ධන කලාපයේ දකුණු සීමාවේ මධ්‍ය ලක්‍ෂය දක්වා ද එතැන් සිට මීටර් 200 දුරින් වැව් බැම්මේ දකුණු බැම්ම හරහා සහ වන අලි කළමනාකරනප්‍රදේශය මායිම ඔස්සේ මීගහපදුර - හම්බන්තොට මාර්ගය හමුවන ලක්‍ෂය දක්වා ද

බටහිරට

අවසන්වරට සඳහන් ලක්‍ෂයේ සිට අපිළිවෙලින් අදිනා ලද රේඛාවේ මධ්‍ය ලක්‍ෂයේ සිට හා වන අලි කළමනාකරන ප්‍රදේශයේ බටහිර මායිම ඔස්සේ ආරම්භ ලක්‍ෂය දක්වා ද

මිශ්‍ර සංවර්ධන කලාපය II

උතුරට

කොහොලංකල ග්‍රාම නිලධාරී වසමේ උතුරු මායිම හා වන අලි කළමනාකරනකලාප මායිමේ නැගෙනහිර මායිම් ලක්‍ෂයන් සම්බන්ධවන ස්ථානය ආරම්භක ලක්‍ෂය ලෙස ගෙන එතැන් සිට මීටර් 150 දුරින් මලලආර හමුවන ලක්‍ෂය දක්වා ද එතැන් සිට නැගෙනහිර යහංගල වසම් මායිමේ දකුණු මායිම ඔස්සේ ජුල්ගමුව ග්රාම නිලධාරී වසමේ දකුණු මායිම හමුවන ලක්‍ෂය දක්වා ද

නැගෙනහිරට

අවසන්වරට සඳහන් කරන ලද ලක්‍ෂයේ සිට මලලආර ඔස්සේ පල්ලෙමලල ග්‍රාම

නිලධාරී වසම හා බටහිර මායිම හා දකුණු මායිම් ඔස්සේ කතරගම - මාතර ප්‍රධාන මාර්ගය හමුවන ස්ථානය දක්වා ද

දකුණට

එකී අවසන්වරට සඳහන් කරන ලක්‍ෂයේ සිට ස්වභාව සංරක්ෂිත කලාපයේ උතුරු මායිම් රේඛාවහා කතරගම - මාතර මාර්ගය ඔස්සේ හම්බන්තොට නැගෙනහිර ග්‍රාම නිලධාරී වසම් මාර්ගය උතුරු දිශාවෙන් ලේවය හමුවන ලක්‍ෂය දක්වා ද එතැන් සිට කොහොලංකල ග්‍රාම නිලධාරී වසමේ වන අලි කළමණාකරන කලාපයේ දකුණු හා නැගෙනහිර මායිම ඔස්සේ උතුරු දෙසට අපිළිවෙලින් අදිනාලද රේඛාවේ ලක්‍ෂය දක්වා ද

බටහිරට

අවසන්වරට සඳහන් කරන ලක්‍ෂයේ සිට එසේ අපිළිවෙලින් අදින ලද රේඛාව ඔස්සේ ජුල්ගමුව ග්‍රාම නිලධාරී වසමේ දකුණු මායිම් කෙළවරේ සිට මීටර් 200ක් බටහිර දෙසට හා වන අලි කළමණාකරන කලාපයේ උතුරු මායිම ඔස්සේ ආරම්භක ලක්‍ෂය දක්වා ද

මිශ්‍ර සංවර්ධන කලාපය III

උතුරට

කැලියපුර ග්‍රාම නිලධාරී වසමේ බටහිර මායිමෙන් ආරම්භ වන මහඇලේ දකුණු ඉවුර ආරම්භක ලක්‍ෂය ලෙස ගෙන එතැන් සිට එම ඉවුර දිගේ කැලියපුර ග්‍රාම නිලධාරී වසමේ බටහිර මායිමේ මධ්‍ය ලක්‍ෂය දක්වා ද

නැගෙනහිරට

එකී අවසන්වරට සඳහන් කැලියපුර ග්‍රාම නිලධාරී වසමේ බටහිර මායිම ඔස්සේ හම්බන්තොට - මීගහපදුර මාර්ගය හමුවන ස්ථානය හා දෙවන වටරවුම් මාර්ගයේ උතුරු සීමාවේ මධ්‍ය ලක්‍ෂය දක්වා ද

දකුණට

අවසන්වරට සඳහන් කරන ලක්‍ෂයේ සිට දෙවන වටරවුම් මාර්ගයේ උතුරු සීමාවෙන් හා මිශ්‍ර සංවර්ධන කලාපයේ දකුණු මායිම් සීමාව ඔස්සේ සාමෝදාගම ග්‍රාම නිලධාරී වසමේ උතුරු වරාය මායිම් රේඛාව හමුවන ලක්‍ෂයේ සිට බටහිර දෙසට මීටර් 200 පමණ දුරින් හමුවන ලක්‍ෂය දක්වා ද

බටහිරට

අවසන්වරට සඳහන් කරන ලක්‍ෂයේ සිට කර්මාන්ත කලාපයේ නැගෙනහිර

	<p>මායිම ඔස්සේ හා නමඬගස්වැව මාර්ගය ඔස්සේ ආරම්භක ලක්ෂ්‍ය දක්වා ද</p> <p>මිශ්‍ර සංවර්ධන කලාපය IV</p> <p>උතුරට</p> <p>මිරිස්පිල ග්‍රාම නිලධාරී වසම හා හම්බන්තොට බටහිර ග්‍රාම නිලධාරී වසම සීමාව ඔස්සේ වෙරළ තීරය සිට මීටර් 800ක් දුරින් සංචාරක කලාපයේ හමුවන ලක්ෂ්‍ය ආරම්භක ලක්ෂ්‍ය ලෙස ගෙන එතැන් සිට හම්බන්තොට බටහිර ග්‍රාම නිලධාරී වසමේ මධ්‍ය ලක්ෂ්‍ය හරහා හම්බන්තොට බටහිර ග්‍රාම නිලධාරී වසමේ උතුරු සීමාව හා මධ්‍ය වාණිජ කලාපයේ දකුණු මායිම් ලක්ෂ්‍ය දකුණ ද එතැන් සිට හම්බන්තොට නැගෙනහිර වසමේ බස්නාහිර මායිම හා වෙරළ තීරයේ සිට සංචාරක කලාපයෙන් මීටර් 200ක් උතුරු දිශාව දක්වා ද</p> <p>නැගෙනහිරට</p> <p>එකී අවසන්වරට සඳහන් කරන ලද ලක්ෂ්‍යයේ සිට සංචාරක කලාපයේ උතුරු මායිම ඔස්සේ හම්බන්තොට බටහිර ග්‍රාම නිලධාරී වසමේ සිට මීටර් 200ක් දුරින් සංචාරක කලාපයේ උතුරු සීමාව හමුවන ලක්ෂ්‍ය දක්වාද</p> <p>දකුණට</p> <p>අවසන්වරට සඳහන් කරනු ලබන ලක්ෂ්‍යයේ සිට මිශ්‍ර සංවර්ධන කලාපයේ දකුණු මායිම ඔස්සේ වෙරළ තීරයට මීටර් 200ක් දුරින් සංචාරක කලාපයේ බටහිර මායිම් ලක්ෂ්‍ය දක්වා ද</p> <p>බටහිරට</p> <p>අවසන්වරට සඳහන් ලක්ෂ්‍යයේ සිට හම්බන්තොට බටහිර ග්‍රාම නිලධාරී වසමේ මධ්‍ය ලක්ෂ්‍යයේ මිශ්‍ර සංවර්ධන කලාපය ආරම්භක ලක්ෂ්‍ය දක්වා ද</p>
<p>කලාප සංගුණකය</p>	<p>2.5</p>
<p>අනුමත උස සීමාව</p>	<p>කලාප සංගුණකය අනුව තීරණය කෙරේ.</p>
<p>අනුමත බිම් කට්ටි ආවරණය</p>	<p>නේවාසික 70% වාණිජ 80%</p>
<p>කලාපයට අදාළ පොදු නියමනා</p>	<ul style="list-style-type: none"> ▪ මෙම කලාපය තුළ අවම භූමි ප්‍රමාණය වර්ග මීටර් 250ක් (පර්චස් 10) විය යුතුයි. ▪ නේවාසික භාවිතයේ පවත්නා ඕනෑම ගොඩනැගිල්ලක් වෙනත් භාවිතයන් සඳහා යෙදවීමට නාගරික සංවර්ධන අධිකාරියේ අනුමත සේවා ගාස්තු ගෙවීමෙන් අවසර දෙනු ලැබේ. ▪ මෙම කලාපය තුළ පවත්නා පහත් බිම් ඊට අදාළ ආයතනයන්හි නිර්දේශයන්ට යටත්ව වෙනත් භාවිතයන් සඳහා යොදා ගැනීමට අවසර ඇත.
	<p style="text-align: center;">අනුමත භාවිතයන්</p>
	<p style="text-align: center;">වෙනත්</p>

		කරුණු
1	තේවාසික ගොඩනැගිලි, නිල නිවාස/ තේවාසිකාගාර, නිවාස සංකීර්ණ (අඩු/මධ්‍යම/සුපිරි)	
2	රජයේ රෝහල්, පුද්ගලික රෝහල්, ඔසු සැල්/ ග්‍රොසරි, ආයුර්වේද වෛද්‍ය මධ්‍යස්ථාන, වැනලින් සෙන්ටර්, සම්භාහන මධ්‍යස්ථාන, රාසායනාගාර සේවා	
3	රජයේ හා අර්ධ රජයේ පාසැල්, ජාත්‍යන්තර පාසැල්, ජාත්‍යන්තර/රජයේ/ පොද්ගලික විශ්ව විද්‍යාල, කාර්මික විද්‍යාල/වෘත්තීය, පුහුණු ආයතන, පෙර පාසැල්, තෘතීයික අධ්‍යාපන ආයතන, හෝටල් පාසැල්, පිරිවෙන්/පොද්ගලික ආයතන	
4	තානාපති කාර්යාල, බැංකු, මූල්‍ය, රක්ෂණ ආයතන, රජයේ /අර්ධ රාජ්‍ය/වෘත්තීය කාර්යාල	
5	ගෘහස්ථ ක්‍රීඩාගාර, සංස්කෘතික මධ්‍යස්ථාන, දිවා සුරැකුම් මධ්‍යස්ථාන, ආගමික ස්ථාන, පුස්තකාල, සම්මන්ත්‍රණ ශාලා, ප්‍රජා ශාලා, ගරීර සුවතා මධ්‍යස්ථාන, වැඩිහිටි නිවාස, එළිමහන්රංග ශාලා පීඨ, රූපලාවන්‍යාගාර, සැළුන්	
6	සුපිරි වෙළෙඳසැල්/ වාණිජ සංකීර්ණ, සිල්ලර තොග අලෙවිසැල්, බීමහල්, ගබඩා, ගොඩනැගිලි ද්‍රව්‍ය අලෙවි සැල්, ලොන්ඩරි, බේකරි, විදුලි / පරිගණක උපකරණ අළුත්වැඩියා මධ්‍යස්ථාන, තොග වෙළෙඳ මධ්‍යස්ථාන, ගුදම්	
7	තරු පහේ හෝටල්, නාගරික හෝටල්, අපනශාලා / උත්සව ශාලා, ආගන්තුක නිවාස, බීමහල්/ හෝටල්, සමාජ ශාලා, සම්බාහන මධ්‍යස්ථාන, පිහිනුම් තටාක, ආහරණ අලෙවිසැල්	
8	රථ වාහන අංගන, කන්ටේනර් අංගන, වාහන එකලස් කිරීමේ මධ්‍යස්ථාන, වාහන අලෙවි මධ්‍යස්ථාන	
9	සුළු පරිමාණ කර්මාන්ත, මධ්‍යම පරිමාණ කර්මාන්ත, මහා පරිමාණ කර්මාන්ත ගෘහස්ථ කර්මාන්ත, මුද්‍රණාල	
10	විදුලි වැට, වැව් ප්‍රතිස්ථානගත කිරීම, සඟරි උද්‍යානවැසිජල ටැංකි	
11	ජල ටැංකි, ට්‍රාන්ස්පෝමර්, භූගත ජල නල, භූගත විදුලි රැහැන්, නාම සුවරු, ඉන්ධන පිරවුම්හල්, භූගත දුරකථන රැහැන්, ජෙනරේටර් කාමර, අයිස් නිෂ්පාදනාගාර, ජල පිරිපහදු මධ්‍යස්ථාන, දුරකථන සංඥා කුළුණු, අධිබල විදුලි රැහැන්, පාලම්/බෝක්කු, බස්නැවතුම්පල	

අනුමත නොවන භාවිතයන්	
1	ඉහත අනුමත භාවිතා යටතට ඇතුළත් නොවන වෙනත් ඕනෑම භාවිතයන් මෙම කාලපය තුළ අනුමැතිය සඳහා සලකා බලනු නොලැබේ.

1.4.3 කලාප අංකය 03 : කර්මාන්ත කලාපය - අනුමත ක්‍රියාකාරකම්

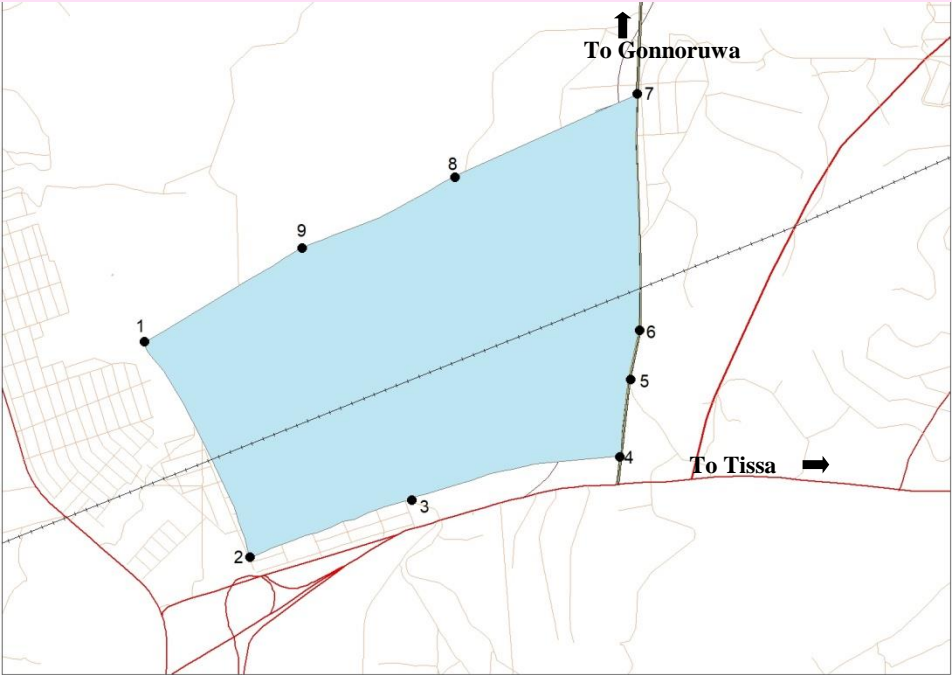
<p>කලාප අංකය</p>	<p>03</p>		
<p>සංවර්ධන කලාපය</p>	<p>කර්මාන්ත කලාපය</p>		
<p>කලාප අර්ථකථනය</p>	<p>මෙමකලාපය ස්ථාපිත කිරීමේ ප්‍රධාන අරමුණ වන්නේ හම්බන්තොට ජාත්‍යන්තර වරාය ව්‍යාපෘතිය පදනම් කරගෙන පවත්නා භූමිය කර්මාන්ත සංවර්ධනය සඳහා යොමු කිරීමත් එමඟින් රටේ දළ ජාතික නිෂ්පාදනය ඉහළ නැංවීම හා රැකියා අවස්ථා උත්පාදනය කිරීමත්ය.</p>		
<p>කලාප සීමාව</p>			
<p>මායිම (භූ ඛණ්ඩාංක)</p>	<p>1</p> <p>2</p> <p>3</p> <p>4</p> <p>5</p> <p>6</p> <p>7</p> <p>8</p> <p>9</p>	<p>6° 9'43.64"N</p> <p>6° 9'4.30"N</p> <p>6° 9'14.16"N</p> <p>6° 9'20.09"N</p> <p>6° 9'37.03"N</p> <p>6° 9'45.77"N</p> <p>6° 10'25.76"N</p> <p>6° 10'9.86"N</p> <p>6° 10'0.16"N</p>	<p>81° 4'18.71"E</p> <p>81° 4'37.23"E</p> <p>81° 5'8.84"E</p> <p>81° 5'38.40"E</p> <p>81° 5'40.21"E</p> <p>81° 5'42.13"E</p> <p>81° 5'41.87"E</p> <p>81° 5'7.51"E</p> <p>81° 4'45.67"E</p>
<p>භෞතික මායිම්</p>	<p>උතුරට</p> <p>බැල්ලගස්වැව ග්‍රාම නිලධාරී වසමේ දකුණු මායිම හා කර්මාන්ත කලාපයේ බටහිර මායිම් ලක්‍ෂය සහ පහල බැරගම ග්‍රාම නිලධාරී වසමේ නැගෙනහිර මායිම් හමුවන ලක්‍ෂය ආරම්භක ලක්‍ෂය ලෙස ගෙන එතැන් සිට බැල්ලගස්වැව දකුණු</p>		

	<p>මායිම ඔස්සේ වල්සපුගල මාර්ගය හමුවන ලක්ෂ්‍ය දක්වා ද</p> <p>නැගෙනහිරට</p> <p>අවසන්වරට සඳහන් ලක්ෂ්‍යයේ සිට වල්සපුගල මාර්ගය හා මිශ්‍ර සංවර්ධන කලාපයේ බටහිර මායිම ඔස්සේ විත්‍රාගල මාර්ගය හමුවන ලක්ෂ්‍ය දක්වා ද</p> <p>දකුණට</p> <p>එකී අවසන්වරට සඳහන් කරන ලක්ෂ්‍යයේ සිට සාමෝදාගම ග්‍රාම නිලධාරී වසමේ උතුරු මායිම ඔස්සේ විත්‍රාගල මාර්ගය හා අඩි 100 මාර්ගය හමුවන ලක්ෂ්‍ය දක්වා ද</p> <p>බටහිරට</p> <p>අවසන්වරට සඳහන් කරන ලක්ෂ්‍යයේ සිට පහල බැරගම ග්‍රාම නිලධාරී වසමේ නැගෙනහිර මායිම ඔස්සේ ආරම්භක ලක්ෂ්‍ය දක්වා</p>
<p>කලාප සංගුණකය</p>	<p>1.0</p>
<p>අනුමත උස සීමාව</p>	<p>ඉඩම් භාවිතා කලාප සංගුණකය අනුව තීරණය වේ.</p>
<p>අනුමත බිම් කට්ටි ආවරණය</p>	<p>60%</p>
<p>කලාපයට අදාළ පොදු නියමනා</p>	<ul style="list-style-type: none"> ▪ මෙම කලාපය තුළ අවම භූමි ප්‍රමාණය වර්ග මීටර් 1000ක් (පර්චස් 40) විය යුතුයි. ▪ එවකටත් නේවාසික හෝ නේවාසික නොවන භාවිතයේ පවත්නා ඕනෑම සුදුසු ගොඩනැගිල්ලක් හෝ භූමියක් සංවර්ධන කලාපයේ ප්‍රමුඛ භාවිතය සඳහා යෙදවීමට අවසර පවතින අතර ඒ සඳහා නාගරික සංවර්ධන අධිකාරියේ අනුමත සේවා ගාස්තු අදාළ වේ. ▪ රථවාහන නැවතුම් ස්ථාන සංවර්ධිත භූමිය තුළම හෝ පොදු රථවාහන අංගන තුළ තැබිය යුතුය. ▪ මෙම කලාපය තුළ ඉදිවන කර්මාන්තශාලා සඳහා අවශ්‍ය වන විදුලි බල ශක්ති අවශ්‍යතාවයෙන් 15%ක් සඳහා සුර්යය බල ශක්තිය යොදා ගත යුතුය. ▪ මෙම කලාපය තුළ ඉදිවන සියළුම ප්‍රධාන මාර්ග අවමය මංතීරු 04ක් විය යුතුය. ▪ සියළුම කර්මාන්ත සඳහා මධ්‍යම පරිසර අධිකාරියේ අනුමැතිය අදාළ වන අතර, අධිකාරිය විසින් අවශ්‍ය යැයි හැඟෙන වෙනත් ඕනෑම ආයතනයක නිර්දේශ ඉල්ලා සිටීමේ හැකියාව අධිකාරිය සතු වේ.

	අනුමත භාවිතයන්	වෙනත් කරුණු
1	නේවාසික ගොඩනැගිලි, නිවාස සංකීර්ණ	
2	ඔසු සැල්/ ග්‍රොසරි, වැනලින් සෙන්ටර්, වාණිජ ගොඩනැගිලි	
3	බැංකු, මූල්‍ය, රක්ෂණ ආයතන, රාජ්‍ය / අර්ධ රාජ්‍ය/වෘත්තීය කාර්යාල	
4	රථ වාහන අංගන, කන්ටේනර් අංගන, වාහන එකලස් කිරීමේ මධ්‍යස්ථාන, වාහන අලෙවි මධ්‍යස්ථාන	
5	සුළු පරිමාණ කර්මාන්ත, මධ්‍යම පරිමාණ කර්මාන්ත, මහා පරිමාණ කර්මාන්ත	
6	ජල ටැංකි, ට්‍රාන්ස්පෝමර්, භූගත ජල නල, භූගත විදුලි රැහැන්, නාම පුවරු, ඉන්ධන පිරවුම්හල්, භූගත දුරකථන රැහැන්, ජෙනරේටර් කාමර, ජල පිරිපහදු මධ්‍යස්ථාන, දුරකථන සංඥා කුළුණු, අධිබල විදුලි රැහැන්, පාලම්/බෝක්කු, වැසිජල ටැංකි	

	අනුමත නොවන භාවිතයන්
1	ඉහත අනුමත භාවිතා යටතට ඇතුළත් නොවන වෙනත් ඕනෑම භාවිතයන් මෙම කාලපය තුළ අනුමැතිය සඳහා සලකා බලනු නොලැබේ.

1.4.4 කලාප අංකය 04 : විශේෂිත ආර්ථික කලාපය - අනුමත ක්‍රියාකාරකම්

කලාප අංකය	04
සංවර්ධන කලාපය	විශේෂිත ආර්ථික කලාපය
කලාප අර්ථකථනය	මෙම කලාපය ස්ථාපිත කිරීමේ අරමුණ වන්නේ දේශීය හා විදේශීය සංචාරකයින් ඉලක්ක කර සුපිරි සේවා පහසුකම ප්‍රතිස්ථාපනය කර ආර්ථිකය ශක්තිමත් කිරීම සඳහා දායකත්වය ලබාගැනීමයි.
කාලප සිතියම	

මායිම (භූ ඛන්ඩාංක)	1. 6° 6'56.18"N 81° 4'56.26"E
	2. 6° 6'57.74"N 81° 5'22.06"E
	3. 6° 6'58.49"N 81° 5'40.79"E
	4. 6° 6'56.32"N 81° 5'40.01"E
	5. 6° 6'52.98"N 81° 5'27.78"E
	6. 6° 6'48.78"N 81° 4'59.00"E
භෞතික මායිම	
කලාප සංගුණකය	2.5
අනුමත උස සීමාව	කලාප සංගුණකය මත උස සීමාවන් තීරණය කරනු ලැබේ.
අනුමත බිම් කට්ටි ආවරණය	70%
කලාපයට අදාළ පොදු නියමනා	<ul style="list-style-type: none"> මෙම කලාපය තුළ සිදු කරන සංවර්ධන කටයුතුවලදී වෙරළ සංරක්ෂණ දෙපාර්තමේන්තුවේ නිර්දේශය ලබා ගත යුතුය. ඉඩමේ අවම විශාලත්වය පර්චස් 40ක් විය යුතුය.

	අනුමත භාවිතයන්	වෙනත් කරුණු
1	සුපිරි නිවාස සංකීර්ණ	
2	පුද්ගලික රෝහල්, ඔසු සැල්/ ග්‍රොසරි, ආයුර්වේද වෛද්‍ය මධ්‍යස්ථාන, වැනලින් සෙන්ටර්, සම්භාහන මධ්‍යස්ථාන, රාසායනාගාර සේවා	
3	බැංකු, මූල්‍ය, රක්ෂණ ආයතන, රාජ්‍ය / අර්ධ රාජ්‍ය/වෘත්තීය කාර්යාල	
4	ගෘහස්ථ ක්‍රීඩාගාර, සංස්කෘතික මධ්‍යස්ථාන, පුස්තකාල, සම්මන්ත්‍රණ ශාලා, ශරීර සුවතා මධ්‍යස්ථාන, එළිමහන්රංග ශාලා, රූපලාවන්‍යාගාර, සැළත්	
5	සුපිරි වෙළඳසැල්/ වාණිජ සංකීර්ණ, බීමහල්, ගබඩා, ලොන්ඩරි	
7	තරු පහේ හෝටල්, නාගරික හෝටල්, අපනශාලා / උත්සව ශාලා, ආගන්තුක නිවාස, හෝටල්, සමාජ ශාලා, සම්බාහන මධ්‍යස්ථාන, පිහිනුම් තටාක, කැසිනෝ මධ්‍යස්ථාන, කැරෝකේ මධ්‍යස්ථානය, ආහරණ අලෙවිසැල්	
8	රථ වාහන අංගන	
9	ජල ටැංකි, ට්‍රාන්ස්පෝමර්, භූගත ජල නල, භූගත විදුලි රැහැන්, නාම පුවරු, ඉන්ධන පිරවුම්හල්, භූගත දුරකථන රැහැන්, ජෙනරේටර් කාමර, දුරකථන සංඥා කුළුණු, අධිබල විදුලි රැහැන්	

	අනුමත නොවන භාවිතයන්
1	ඉහත අනුමත භාවිතා යටතට ඇතුළත් නොවන වෙනත් ඕනෑම භාවිතයන් මෙම කාලපය තුළ අනුමැතිය සඳහා සලකා බලනු නොලැබේ.

1.4.5 කලාප අංකය 05 : වරාය හා වරාය ආශ්‍රිත කටයුතු කලාපය - අනුමත ක්‍රියාකාරකම්

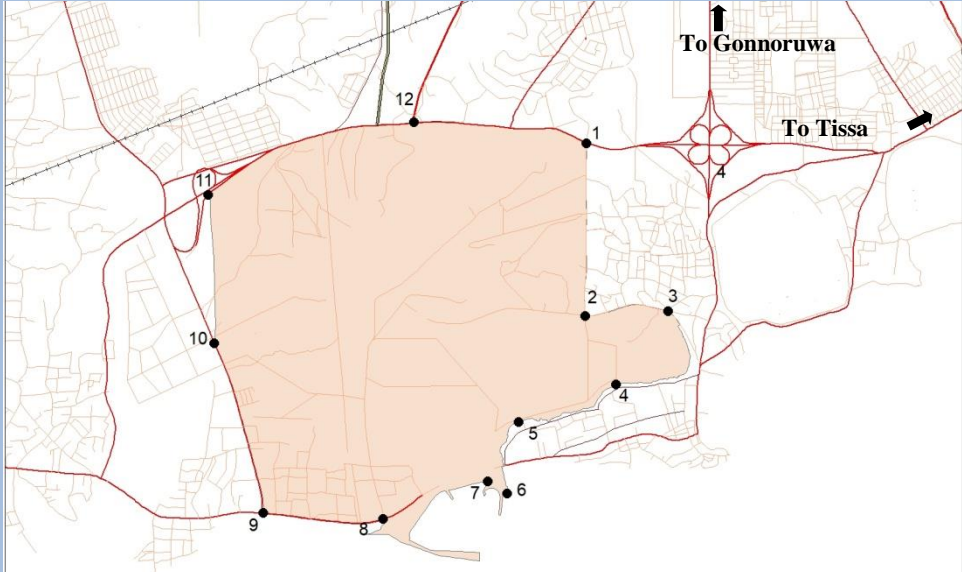
<p>කලාප අංකය</p>	<p>05</p>		
<p>සංවර්ධන කලාපය</p>	<p>වරාය හා වරාය ආශ්‍රිත කටයුතු කලාපය</p>		
<p>කලාප අර්ථකථනය</p>	<p>මෙම කලාපය ස්ථාපිත කිරීමේ අරමුණ වන්නේ වරාය අභිමුඛ කරගත් කර්මාන්ත සංවර්ධනය සඳහා පහසුකම් සැපයීමයි.</p>		
<p>කලාප සීමාව</p>			
<p>මායිම (භූ ඛණ්ඩාංක)</p>	<p>1. 2. 3. 4. 5. 6. 7. 8. 9. 10. 11. 12.</p>	<p>6° 9'13.76"N 6° 8'11.79"N 6° 8'7.67"N 6° 7'47.45"N 6° 7'32.19"N 6° 7'12.32"N 6° 7'11.71"N 6° 6'55.96"N 6° 7'0.58"N 6° 8'2.32"N 6° 8'54.67"N 6° 9'19.09"N</p>	<p>81° 6'53.61"E 81° 6'53.32"E 81° 7'26.56"E 81° 7'7.39"E 81° 6'28.11"E 81° 6'22.97"E 81° 6'14.74"E 81° 5'40.90"E 81° 4'58.31"E 81° 4'40.39"E 81° 4'38.58"E 81° 5'35.80"E</p>
<p>භෞතික මායිම්</p>	<p>උතුරට සාමෝදාගම ග්‍රාම නිලධාරී වසමේ උතුරු මායිම හා කර්මාන්ත කලාපයේ දකුණු මායිමෙන් විත්‍රාගල මාර්ගය හමුවන ලක්ෂය ආරම්භක ලක්ෂය ලෙස ගෙන එතැන් සිට කර්මාන්ත කලාපයේ දකුණු මායිම හා සාමෝදාගම ග්‍රාම නිලධාරී වසමේ උතුරු මායිම ඔස්සේ මධ්‍යම වාණිජ සංවර්ධන කලාපයේ බටහිර මායිම</p>		

	<p>ඔස්සේ හා සිරිබෝපුර ග්‍රාම නිලධාරී වසම් මායිමේ බටහිර මායිමේ සිට මීටර් 200ක් දුරින් වාණිජ සංවර්ධන කලාපයේ දෙසට ගොස් අපිළිවෙලින් අදින ලද සරල රේඛාවේ මධ්‍ය ලක්ෂ්‍ය දක්වා ද</p> <p>නැගෙනහිරට</p> <p>එකී අවසන්වරට අදින ලද ලක්ෂ්‍යයේ සිට සාමෝදාගම ග්‍රාම නිලධාරී වසම් නැගෙනහිර මායිම ඔස්සේ මධ්‍යම වාණිජ සංවර්ධන කලාපයේ දකුණු මායිම ඔස්සේ හා හම්බන්තොට බටහිර ග්‍රාම නිලධාරී වසම් නැගෙනහිර මායිම හා මිශ්‍ර සංවර්ධන කලාපය හමුවන ලක්ෂ්‍ය දක්වා ද</p> <p>දකුණට</p> <p>එකී අවසන්වරට සඳහන් කරන ලක්ෂ්‍යය සිට මිශ්‍ර සංවර්ධන කලාපයේ උතුරු මායිම ඔස්සේ හා මිරිප්පවිල ග්‍රාම නිලධාරී වසම් මායිමට මීටර් 800ක් දුරින් දකුණු දෙසට වෙරළ සීමාව හමුවන ලක්ෂ්‍ය දක්වා ද එතැන් සිට වෙරළ සීමාවේ දකුණු මායිම ඔස්සේ අඩි 100මාර්ගය හමුවන ලක්ෂ්‍ය දක්වාද එතැන් සිට මිරිප්පවිල ග්‍රාම නිලධාරී වසම් බටහිර මායිමේ අඩි 100 මාර්ගයේ මධ්‍ය ලක්ෂ්‍ය දක්වා ද</p> <p>බටහිරට</p> <p>අවසන්වරට සඳහන් කරන ලක්ෂ්‍යයේ සිට මිරිප්පවිල ග්‍රාම නිලධාරී වසම් බටහිර මායිම හා සාමෝදාගම ග්‍රාම නිලධාරී වසම් බටහිර මායිම ඔස්සේ ආරම්භක ලක්ෂ්‍ය දක්වා ද</p>
කලාප සංගුණකය	1.0
අනුමත උස සීමාව	ඉඩම් භාවිතා කලාප සංගුණකය අනුව තීරණය වේ.
අනුමත බිම් කට්ටි ආවරණය	70%
කලාපයට අදාළ පොදු නියමනා	<ul style="list-style-type: none"> ▪ ඉඩමේ අවම විශාලත්වය පර්චස් 40ක් විය යුතුය. ▪ ප්‍රවේශ මාර්ග සඳහා වන අවම පළල මීටර් 12ක් වේ.

අනුමත භාවිතයන්	වෙනත්
----------------	-------

		කරුණු
1	තේවාසික ගොඩනැගිලි, නිල නිවාස	
2	මහා පරිමාණ කර්මාන්ත	
3	පුද්ගලික රෝහල්, ඔසු සැල්/ ග්‍රොසරි, වැනලින් සෙන්ටර්, සම්භාහන මධ්‍යස්ථාන, රාසායනාගාර සේවා	
4	බැංකු, මූල්‍ය, රක්ෂණ ආයතන, රාජ්‍ය/අර්ධ රාජ්‍ය/වෘත්තීය කාර්යාල	
5	ගෘහස්ථ ක්‍රීඩාගාර, සංස්කෘතික මධ්‍යස්ථාන, දිවා සුරැකුම් මධ්‍යස්ථාන, ආගමික ස්ථාන, පුස්තකාල, සම්මන්ත්‍රණ ශාලා, ප්‍රජා ශාලා, ගරීර සුවතා මධ්‍යස්ථාන, රූපලාවන්‍යාගාර, සැළත්	
6	සුපිරි වෙළඳසැල්/ වාණිජ සංකීර්ණ, සිල්ලර තොග අලෙවිසැල්, බීමහල්, ගබඩා, ලොන්ඩරි, බේකරි, තොග වෙළඳ මධ්‍යස්ථාන, ගුදම්	
7	බීමහල්, සමාජ ශාලා, සම්බාහන මධ්‍යස්ථාන	
8	රථ වාහන අංගන, කන්ටේනර් අංගන, වාහන එකලස් කිරීමේ මධ්‍යස්ථාන, නාවික පුහුණු මධ්‍යස්ථාන, බෝට්ටු අංගන, වාහන අලෙවි මධ්‍යස්ථාන	
9	ජල ටැංකි, ට්‍රාන්ස්පෝමර්, භූගත ජල නල, භූගත විදුලි රැහැන්, නාම පුවරු, ඉන්ධන පිරවුම්හල්, භූගත දුරකථන රැහැන්, ජෙනරේටර් කාමර, පිරිපහදු තෙල් පිරිපහදු මධ්‍යස්ථාන, ගෑස් ඇසුරුම් මධ්‍යස්ථාන, ගෑස් ගබඩා අයිස් නිෂ්පාදනාගාර, ජල පිරිපහදු මධ්‍යස්ථාන, දුරකථන සංඥා කුළුණු, අධිබල විදුලි රැහැන්, පාලම්/බෝක්කු, වැසිජල ටැංකි, සුර්යය පැනල	

අනුමත නොවන භාවිතයන්		
1	ඉහත අනුමත භාවිතා යටතට ඇතුළත් නොවන වෙනත් ඕනෑම භාවිතයන් මෙම කාලපය තුළ අනුමැතිය සඳහා සලකා බලනු නොලැබේ.	

1.4.6 කලාප අංකය 06: සංචාරක කලාපය - අනුමත ක්‍රියාකාරකම්

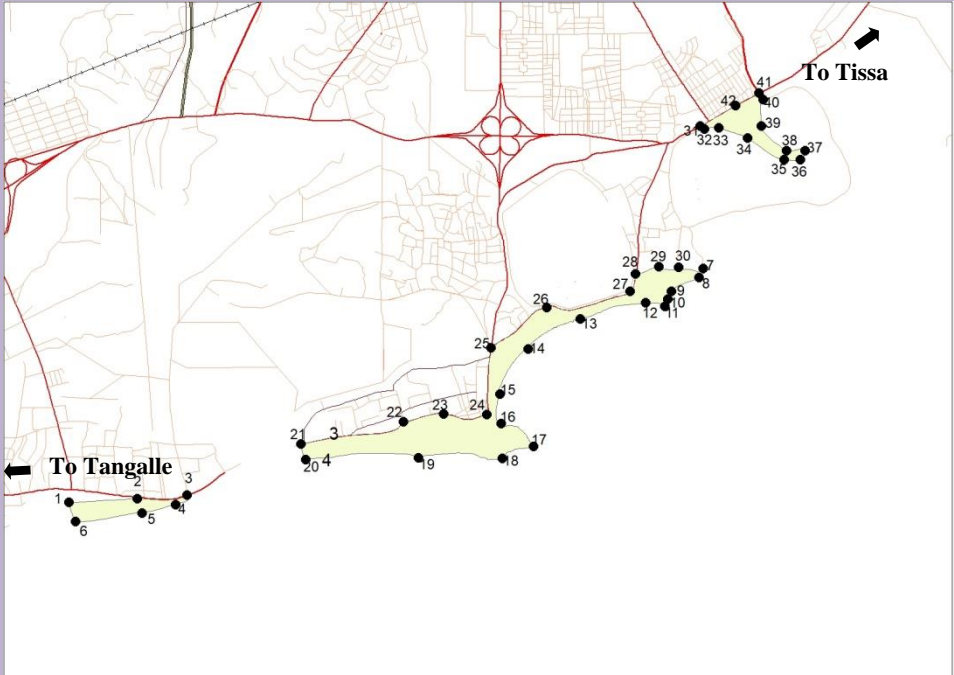
කලාප අංකය	06		
සංවර්ධන කලාපය	සංචාරක කලාපය		
කලාප අර්ථකථනය	මෙම කලාපය ස්ථාපන කිරීමේ අරමුණ වන්නේ පැරණි හම්බන්තොට නගරයේ ක්‍රියාකාරීත්වය වර්ධනය කිරීම හා සංචාරක කර්මාන්තය දියුණු කිරීම සඳහා අවස්ථාවන් සලසාදීමයි		
කලාප සීමාව			
මායිම (භූ ඛණ්ඩාංක)	<ol style="list-style-type: none"> 1. 2. 3. 4. 5. 6. 7. 8. 9. 10. 11. 12. 13. 14. 15. 16. 17. 18. 19. 20. 	<ol style="list-style-type: none"> 6° 8'23.21"N 6° 8'21.23"N 6° 8'16.31"N 6° 8'12.30"N 6° 8'9.30"N 6° 8'10.49"N 6° 8'7.16"N 6° 7'54.63"N 6° 7'36.36"N 6° 7'24.80"N 6° 7'16.81"N 6° 7'12.33"N 6° 7'13.32"N 6° 7'12.60"N 6° 7'17.36"N 6° 7'25.53"N 6° 7'28.76"N 6° 7'29.51"N 6° 7'53.49"N 6° 8'8.71"N 	<ol style="list-style-type: none"> 81° 8'54.17"E 81° 8'52.95"E 81° 8'43.57"E 81° 8'40.98"E 81° 8'39.85"E 81° 8'37.76"E 81° 8'15.38"E 81° 7'48.68"E 81° 7'37.68"E 81° 7'37.97"E 81° 7'50.58"E 81° 7'37.36"E 81° 7'7.24"E 81° 6'24.40"E 81° 6'23.24"E 81° 7'1.34"E 81° 7'18.18"E 81° 7'33.62"E 81° 7'34.49"E 81° 7'54.89"E

	<p>21. 6° 8'14.22"N 81° 8'25.83"E</p> <p>22. 6° 8'21.21"N 81° 8'28.85"E</p> <p>23. 6° 8'24.04"N 81° 8'36.52"E</p> <p>24. 6° 8'23.07"N 81° 8'46.53"E</p> <p>25. 6° 6'56.18"N 81° 4'56.26"E</p> <p>26. 6° 6'57.74"N 81° 5'22.06"E</p> <p>27. 6° 6'58.49"N 81° 5'40.79"E</p> <p>28. 6° 6'56.32"N 81° 5'40.01"E</p> <p>29. 6° 6'52.98"N 81° 5'27.78"E</p> <p>30. 6° 6'48.78"N 81° 4'59.00"E</p>
<p>භෞතික මායිම</p>	<p>සංචාරක කලාපය I</p> <p>උතුරට</p> <p>සිරිබෝපුර ග්‍රාම නිලධාරී වසම් මායිමේ නැගෙනහිර මායිම හා මාතර - කතරගම මාර්ගයේ සිට මීටර් 500ක් දුරින් දකුණු දෙසට ආරම්භක ලක්‍ෂයේ ලෙස ගෙන එතැන් සිට කොහොලංකල ග්‍රාම නිලධාරී වසම් දකුණු මායිම හමුවන ලක්‍ෂය දක්වා ද</p> <p>නැගෙනහිරට</p> <p>අවසන්වරට සඳහන් කරන ලද ලක්‍ෂයේ සිට මීටර් 800ක් දුරින් ස්වභාව සංරක්‍ෂිත කලාපයේ බටහිර මායිම දක්වා ද</p> <p>දකුණට</p> <p>එකී අවසන්වරට සඳහන් කරනු ලබන ලක්‍ෂයේ සිට හම්බන්තොට නැගෙනහිර ග්‍රාම නිලධාරී වසම් නැගෙනහිර මායිම දෙසින් සංචාරක කලාපයේ බටහිර මායිම දක්වා ද</p> <p>බටහිරට</p> <p>අවසන්වරට සඳහන් කරනු ලබන ලක්‍ෂයේ සිට ආරම්භක ලක්‍ෂය දක්වා ද</p> <p>සංචාරක කලාපය II</p> <p>උතුරට</p> <p>මිරිප්පවිල ග්‍රාම නිලධාරී වසම් මායිම සහ හම්බන්තොට බටහිර ග්‍රාම නිලධාරී වසම් මායිම හා වෙරළ කලාප මායිම් රේඛාව ඡේදනය වන ලක්‍ෂයේ සිට මීටර් 800ක් දුරින් දකුණු දෙසට සංචාරක කලාපයේ ආරම්භක ලක්‍ෂය ලෙස ගෙන එතැන් සිට හම්බන්තොට බටහිර ග්‍රාම නිලධාරී වසම් මිශ්‍ර සංවර්ධන කලාපයේ දකුණු සීමාව ඔස්සේ හා වෙරළ තීරයට කිලෝමීටර් 01ක් දුරින් හා හම්බන්තොට නැගෙනහිර ග්‍රාම නිලධාරී වසම් දකුණු සීමාව දක්වා ද</p> <p>නැගෙනහිරට</p>

	<p>එකී අවසන්වරට සඳහන් කරන ලබන ලක්ෂයේ සිට ස්වභාව සංරක්ෂිත කලාපයේ සිට මීටර් 200ක් දුරින් වෙරළ සීමාව දක්වා ද</p> <p>දකුණට</p> <p>අවසන්වරට සඳහන් කරන ද ලක්ෂයේ සිට වෙරළ තීරය ඔස්සේ මීටර් 500ක් දුරින් මිශ්‍ර සංවර්ධන කලාපයේ සිට සාමාන්‍ය කලාපය දකුණු මායිම දෙසට ද</p> <p>බටහිරට</p> <p>අවසන්වරට සඳහන් කරනු ලබන ලක්ෂයේ සිට හම්බන්තොට බටහිර ග්‍රාම නිලධාරී දකුණු වසම් මායිම හා වෙරළ තීරයේ සිට ආරම්භක ලක්ෂය දක්වා ද</p> <p>සංචාරක කලාපය III</p> <p>උතුරට</p> <p>කතරගම ප්‍රධාන මාර්ගය හා අඩි 100 මාර්ගය මිරිස්පවිල ග්‍රාම නිලධාරී වසමේ දකුණු සීමාව සම්බන්ධ වන ලක්ෂය ආරම්භක ලක්ෂය ලෙස ගෙන එතැන් සිට මිරිස්පවිල ග්‍රාම නිලධාරී වසමේ දකුණු සීමාව දක්වා ද</p> <p>නැගෙනහිරට</p> <p>අවසන් වරට සඳහන් කරනු ලබන ලක්ෂයේ සිට මීටර් 100ක් දුරින් වෙරළ සීමාව දෙසට ද</p> <p>දකුණට</p> <p>අවසන්වරට සඳහන් කරනු ලබන ලක්ෂයේ සිට වෙරළ තීරය ඔස්සේ ආරම්භක ලක්ෂයට මීටර් 800ක් දුරින් ද</p> <p>බටහිරට</p> <p>අවසන්වරට සඳහන් කරන ලද ලක්ෂයේ සිට ආරම්භක ලක්ෂය</p>
<p>කලාප සංගුණකය</p>	<p>2.5</p>
<p>අනුමත උස සීමාව</p>	<p>උපරිම උස මීටර් 15කි.</p>
<p>අනුමත බිම් කට්ටි ආවරණය</p>	<p>75%</p>
<p>කලාපයට අදාළ පොදු නියමනා</p>	<ul style="list-style-type: none"> ▪ මෙම කලාපය තුළ ඉඩමේ අවම විශාලත්වය වර්ග මීටර් 500ක් (පර්චස් 20) විය යුතුයි. ▪ සියළු සංවර්ධන කටයුතු සඳහා වෙරළ සංරක්ෂණ දෙපාර්තමේන්තුවේ සහ අවශ්‍ය යැයි ඉල්ලා සිටින අනෙකුත් ආයතනයන්හි නිර්දේශ ලබා ගත යුතුයි.

	<ul style="list-style-type: none"> ▪ මෙම කලාපය තුළ පවතින පුරාවිද්‍යාත්මක වටිනාකම් සහිත ප්‍රදේශවල සංවර්ධන කටයුත්තක් සිදු කරන්නේ නම් ඊට පෙර ඒ සඳහා පුරාවිද්‍යා දෙපාර්තමේන්තුවේ නිර්දේශය ලබා ගත යුතුයි. ▪ මෙම කලාපය තුළ පිහිටා ඇති නේවාසික ගොඩනැගිලි වෙනත් භාවිතයන් සඳහා යෙදවීමේදී නාගරික සංවර්ධන අධිකාරියේ අදාල ගාස්තු ගෙවා අනුමැතිය ලබා ගත යුතුය. ▪ පවතින බිම් සඳහා සංවර්ධන කටයුතුවලදී සැලසුම් කමිටුවේ නිර්දේශ මත අවසර අදාළ ලැබේ. ▪ පැරණි කවිවේරි කන්ද ප්‍රදේශයේ සියළුම ඉදිකිරීම් උස සීමාවන් මීටර් 120 නොවැඩි විය යුතුයි.
--	--

	අනුමත භාවිතයන්	වෙනත් කරුණු
1	නේවාසික ගොඩනැගිලි, නිල නිවාස/ නේවාසිකාගාර	
2	ඔසු සැල්/ ග්‍රොසරි,ආයුර්වේද වෛද්‍ය මධ්‍යස්ථාන,වැනලින් සෙන්ටර්, සම්භාහන මධ්‍යස්ථාන,රාසායනාගාර සේවා	
3	රජයේ හා අර්ධ රජයේපාසැල්,කාර්මික විද්‍යාල,හෝටල් පාසැල්,පිරිවෙන්	
4	බැංකු, මූල්‍ය, රක්ෂණ ආයතන, රජය/අර්ධ රාජ්‍ය/වෘත්තීය කාර්යාල	
5	සංස්කෘතිකමධ්‍යස්ථාන,ආගමික ස්ථාන,පුස්තකාල,සම්මන්ත්‍රණ ශාලා,ප්‍රජා ශාලා,ගරීර සුවතා මධ්‍යස්ථාන,එළිමහන්රංග ශාලා පීඨ, රූපලාවන්‍යාගාර, සැළත්	
6	සිල්ලර තොග අලෙවිසැල්, බීමහල්, ගොඩනැගිලි ද්‍රව්‍ය අලෙවි සැල්,ලොන්ඩරි, බේකරි, විදුලි/පරිගණක උපකරණ අළුත්වැඩියා මධ්‍යස්ථාන,	
7	තරු පහේ හෝටල්, නාගරික හෝටල්, අපනශාලා / උත්සවශාලා, ආගන්තුක නිවාස, බීමහල්/ හෝටල්, සමාජ ශාලා, සම්බාහන මධ්‍යස්ථාන, පිහිනුම් තටාක, කැසිනෝ මධ්‍යස්ථාන, කැරෝකේ මධ්‍යස්ථානය, ආහරණ අලෙවිසැල්	
8	නාවික පුහුණු මධ්‍යස්ථාන,බෝට්ටු අංගන,වාහන අලෙවි මධ්‍යස්ථාන	
9	ගෘහස්ථ කර්මාන්ත,මුද්‍රණාල	
10	ජල ටැංකි,ට්‍රාන්ස්පෝමර්,භූගත ජල නල,භූගත විදුලි රැහැන්,නාම පුවරු,ඉන්ධන පිරවුම්හල්,භූගත දුරකථන රැහැන්,ජෙනරේටර් කාමර,අයිස් නිෂ්පාදනාගාර,ජල පිරිපහදු මධ්‍යස්ථාන,දුරකථන සංඥා කුළුණු,අධිබල විදුලි රැහැන්,පාලම්/බෝක්කු,වැසිජල ටැංකි	

	අනුමත නොවන භාවිතයන්
1	ඉහත අනුමත භාවිතා යටතට ඇතුළත් නොවන වෙනත් ඕනෑම භාවිතයන් මෙම කලාපය තුළ අනුමැතිය සඳහා සලකා බලනු නොලැබේ.

1.4.7 කලාප අංකය 07 : ලුණු නිෂ්පාදන කලාපය - අනුමත ක්‍රියාකාරකම්

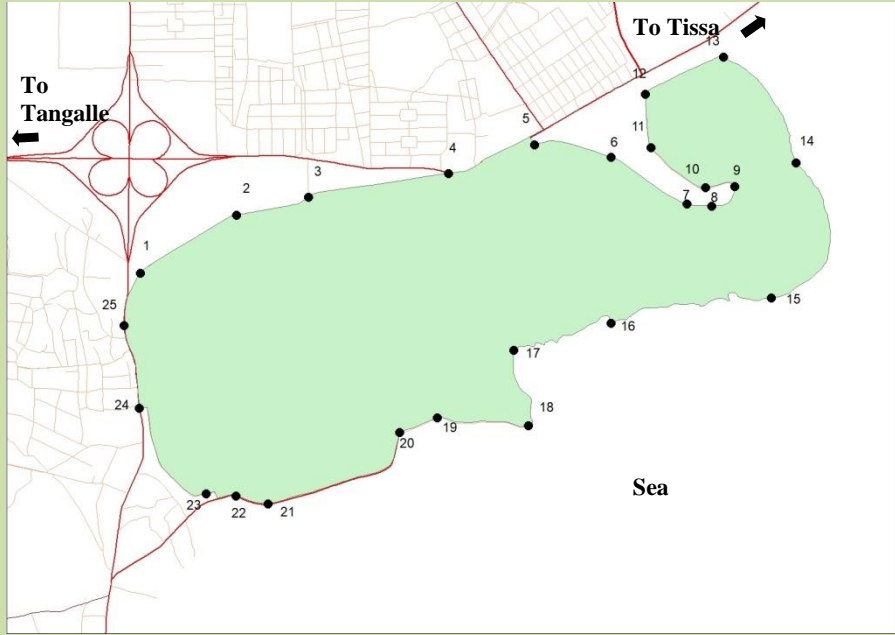
<p>කලාප අංකය</p>	<p>07</p>																																														
<p>සංවර්ධන කලාපය</p>	<p>ලුණු නිෂ්පාදන කලාපය</p>																																														
<p>කලාප අර්ථකථනය</p>	<p>මෙම භාවිතා කලාපය පිහිටුවීමේ ප්‍රධාන අරමුණ වන්නේ දේශීය කර්මාන්තයක් වශයෙන් ප්‍රදේශයට අනන්‍ය වූ ලුණු කර්මාන්තය ප්‍රවර්ධනය කිරීමත් රැකියා අවස්ථා ඇති කිරීම සහ පාරිසරික සංවේදී කලාපයක් ලෙස මෙම කලාපය ආරක්‍ෂා කරගැනීමත්ය.</p>																																														
<p>කලාප සිතියම</p>																																															
<p>මායිම (භූ ඛන්ඩාංක)</p>	<table border="1"> <tr> <td>1.</td> <td>6° 8'51.20"N</td> <td>81° 7'39.78"E</td> </tr> <tr> <td>2.</td> <td>6° 9'2.03"N</td> <td>81° 7'57.13"E</td> </tr> <tr> <td>3.</td> <td>6° 9'6.27"N</td> <td>81° 8'12.47"E</td> </tr> <tr> <td>4.</td> <td>6° 9'10.45"N</td> <td>81° 8'40.53"E</td> </tr> <tr> <td>5.</td> <td>6° 9'16.20"N</td> <td>81° 8'58.48"E</td> </tr> <tr> <td>6.</td> <td>6° 9'12.77"N</td> <td>81° 9'9.91"E</td> </tr> <tr> <td>7.</td> <td>6° 9'4.22"N</td> <td>81° 9'23.41"E</td> </tr> <tr> <td>8.</td> <td>6° 9'4.32"N</td> <td>81° 9'30.37"E</td> </tr> <tr> <td>9.</td> <td>6° 9'8.16"N</td> <td>81° 9'31.85"E</td> </tr> <tr> <td>10.</td> <td>6° 9'7.35"N</td> <td>81° 9'25.93"E</td> </tr> <tr> <td>11.</td> <td>6° 9'15.20"N</td> <td>81° 9'16.08"E</td> </tr> <tr> <td>12.</td> <td>6° 9'24.97"N</td> <td>81° 9'15.51"E</td> </tr> <tr> <td>13.</td> <td>6° 9'32.12"N</td> <td>81° 9'29.78"E</td> </tr> <tr> <td>14.</td> <td>6° 9'11.42"N</td> <td>81° 9'44.07"E</td> </tr> <tr> <td>15.</td> <td>6° 8'47.41"N</td> <td>81° 9'42.34"E</td> </tr> </table>		1.	6° 8'51.20"N	81° 7'39.78"E	2.	6° 9'2.03"N	81° 7'57.13"E	3.	6° 9'6.27"N	81° 8'12.47"E	4.	6° 9'10.45"N	81° 8'40.53"E	5.	6° 9'16.20"N	81° 8'58.48"E	6.	6° 9'12.77"N	81° 9'9.91"E	7.	6° 9'4.22"N	81° 9'23.41"E	8.	6° 9'4.32"N	81° 9'30.37"E	9.	6° 9'8.16"N	81° 9'31.85"E	10.	6° 9'7.35"N	81° 9'25.93"E	11.	6° 9'15.20"N	81° 9'16.08"E	12.	6° 9'24.97"N	81° 9'15.51"E	13.	6° 9'32.12"N	81° 9'29.78"E	14.	6° 9'11.42"N	81° 9'44.07"E	15.	6° 8'47.41"N	81° 9'42.34"E
1.	6° 8'51.20"N	81° 7'39.78"E																																													
2.	6° 9'2.03"N	81° 7'57.13"E																																													
3.	6° 9'6.27"N	81° 8'12.47"E																																													
4.	6° 9'10.45"N	81° 8'40.53"E																																													
5.	6° 9'16.20"N	81° 8'58.48"E																																													
6.	6° 9'12.77"N	81° 9'9.91"E																																													
7.	6° 9'4.22"N	81° 9'23.41"E																																													
8.	6° 9'4.32"N	81° 9'30.37"E																																													
9.	6° 9'8.16"N	81° 9'31.85"E																																													
10.	6° 9'7.35"N	81° 9'25.93"E																																													
11.	6° 9'15.20"N	81° 9'16.08"E																																													
12.	6° 9'24.97"N	81° 9'15.51"E																																													
13.	6° 9'32.12"N	81° 9'29.78"E																																													
14.	6° 9'11.42"N	81° 9'44.07"E																																													
15.	6° 8'47.41"N	81° 9'42.34"E																																													

	16.	6° 8'41.62"N	81° 9'8.29"E
	17.	6° 8'37.30"N	81° 8'50.44"E
	18.	6° 8'22.77"N	81° 8'53.71"E
	19.	6° 8'24.20"N	81° 8'36.53"E
	20.	6° 8'21.45"N	81° 8'28.95"E
	21.	6° 8'7.94"N	81° 8'3.01"E
	22.	6° 8'8.96"N	81° 7'54.46"E
	23.	6° 8'9.31"N	81° 7'49.99"E
	24.	6° 8'20.04"N	81° 7'42.18"E
	25.	6° 8'39.29"N	81° 7'37.29"E
භෞතික මායිම්	උතුරට	<p>හම්බන්තොට නැගෙනහිර ග්‍රාම නිලධාරී වසමේ බටහිර මායිම හා කර්මාන්ත කලාපයේ දකුණු මායිම හා පරණ කතරගම මාර්ගය හමුවන ලක්ෂ්‍ය ආරම්භක ලක්ෂ්‍ය ලෙස ගෙන එතැන් සිට කර්මාන්ත කලාපයේ දකුණු මායිම ඔස්සේ පැරණි කතරගම මාර්ගය හා නව කතරගම මාර්ගය හමුවන ලක්ෂ්‍ය දක්වා ද, එතැන් සිට කර්මාන්ත කලාපයේ නැගෙනහිර මායිම ඔස්සේ සංචාරක කලාපයේ දකුණු මායිම හා නැගෙනහිර මායිම ඔස්සේ කතරගම මාර්ගය හමුවන ලක්ෂ්‍ය දක්වා ද, එතැන් සිට ස්වභාව සංරක්ෂිත කලාපයේ බටහිර මායිමේ මධ්‍ය ලක්ෂ්‍ය දක්වා ද,</p>	
	නැගෙනහිරට	<p>අවසන් වරට සඳහන් ලක්ෂ්‍යයේ සිට ස්වභාව සංරක්ෂිත කලාපයේ බටහිර හා දකුණු මායිම් හමුවන ආරම්භක ලක්ෂ්‍ය දක්වා ද,</p>	
	දකුණට	<p>එකී අවසන් වරට සඳහන් ලක්ෂ්‍යයේ සිට හම්බන්තොට නැගෙනහිර ග්‍රාම නිලධාරී වසමේ දකුණු මායිම ඔස්සේ හා සංචාරක කලාපයේ උතුරු මායිම ඔස්සේ නව කතරගම මාර්ගය හමුවන ලක්ෂ්‍ය දක්වා ද එතැන් සිට සංචාරක කලාපයේ උතුරු මායිම ඔස්සේ මීගු සංවර්ධන කලාපයේ උතුරු මායිම් ලක්ෂ්‍ය හමුවන ස්ථානය දක්වා ද,</p>	
	බටහිරට	<p>අවසන් වරට සඳහන් කරනු ලබන ලක්ෂ්‍යයේ සිට පැරණි කතරගම මාර්ගය හමුවන ලක්ෂ්‍ය හා ආරම්භක ලක්ෂ්‍ය දක්වා ද,</p>	
කලාප සංගුණකය	0.001		

අනුමත උස සීමාව	කලාප සංගුණකය අනුව තීරණය වේ.
අනුමත බිම් කට්ටි ආවරණය	70%
කලාපයට අදාළ පොදු නියමනා	<ul style="list-style-type: none"> ▪ මෙම කලාපය තුළ ඉඩමේ අවම විශාලත්වය වර්ග මීටර් 250ක් (පර්චස් 10) විය යුතුයි. ▪ මෙම කලාපය තුළ පවතින කලපු, ලේවයන්, වැව්, ඇල මාර්ග, වැලි වැටි, කුඹුරු හා රක්ෂිත ප්‍රදේශ ඒ ආකාරයෙන් පවත්වාගත යුතුය. ▪ මෙම කලාපයේ කර්මාන්ත සංවර්ධන කටයුතු සඳහා මධ්‍යම පරිසර අධිකාරියේ නිර්දේශය ලබා ගත යුතුය. ▪ රථ වාහන නැවතුම් ස්ථාන සංවර්ධන භූමිය තුළ සැපයිය යුතුය. ▪ මෙම කලාපය තුළ වෙරළ සංරක්ෂණ දෙපාර්තමේන්තුවට අයත් මීටර් 300 සීමාව තුළ සියළුම සංවර්ධන කටයුතු සඳහා එම ආයතනයේ නිර්දේශය ලබා ගත යුතුයි.

	අනුමත භාවිතයන්	වෙනත් කරුණු
1	නේවාසික ගොඩනැගිලි, නිල නිවාස/ නේවාසිකාගාර,	
2	පෞද්ගලික වෛද්‍ය මධ්‍යස්ථාන	
3	පෙර පාසැල්	
4	කාර්යාල	
5	ගෘහස්ථ ක්‍රීඩාගාර, දිවා සුරැකුම් මධ්‍යස්ථාන, පුස්තකාල, ශරීර සුවතා මධ්‍යස්ථාන,	
6	ලුණු නිෂ්පාදනය හා ඒ ආශ්‍රිත කර්මාන්ත	
7	විදුලි වැට	
8	ජල ටැංකි, ට්‍රාන්ස්පෝමර්, භූගත ජල නල, භූගත විදුලි රැහැන්, නාම පුවරු, ඉන්ධන පිරවුම්හල්, භූගත දුරකථන රැහැන්, ජෙනරේටර් කාමර, ජලපිරිපහදු මධ්‍යස්ථාන, දුරකථන සංඥා කුළුණු, අධිබල විදුලි රැහැන්, වැසිජල ටැංකි	

	අනුමත නොවන භාවිතයන්
1	ඉහත අනුමත භාවිතා යටතට ඇතුළත් නොවන වෙනත් ඕනෑම භාවිතයන් මෙම කලාපය තුළ අනුමැතිය සඳහා සලකා බලනු නොලැබේ.

1.4.8 කලාප අංකය 08 : අලි කළමනාකරණ කලාපය - අනුමත ක්‍රියාකාරකම්

කලාප අංකය	08
-----------	----

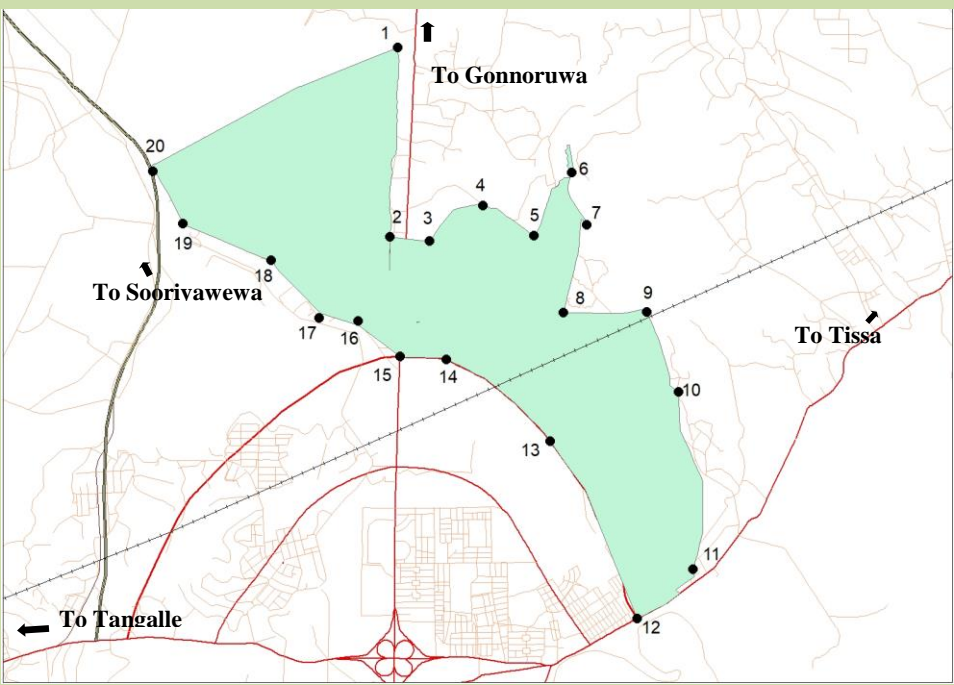
සංවර්ධන කලාපය	අලි කළමනාකරණ කලාපය																																			
කලාප අර්ථකථනය	මෙම කලාපය ස්ථාපිත කිරීමේ අරමුණ වන්නේ ප්‍රදේශයේ සංසරණය වන, වන අලීන් සඳහා නිදහස් කලාපයක් ඇති කිරීම හා අලි මිනිස් ගැටුම් අවම කරගැනීමයි.																																			
කලාප සිතියම																																				
මායිම (භූ ඛණ්ඩාංක)	<ol style="list-style-type: none"> 1. 2. 3. 4. 5. 6. 7. 8. 9. 10. 11. 12. 13. 14. 15. 16. 17. 	<table border="0"> <tr><td>6°13'16.42"N</td><td>81° 7'39.34"E</td></tr> <tr><td>6°12'1.16"N</td><td>81° 7'36.76"E</td></tr> <tr><td>6°11'59.15"N</td><td>81° 7'52.32"E</td></tr> <tr><td>6°12'14.06"N</td><td>81° 8'14.09"E</td></tr> <tr><td>6°12'1.01"N</td><td>81° 8'33.48"E</td></tr> <tr><td>6°12'24.21"N</td><td>81° 8'47.52"E</td></tr> <tr><td>6°12'4.95"N</td><td>81° 8'54.99"E</td></tr> <tr><td>6°11'30.55"N</td><td>81° 8'45.67"E</td></tr> <tr><td>6°11'30.19"N</td><td>81° 9'18.04"E</td></tr> <tr><td>6°10'55.82"N</td><td>81° 9'31.55"E</td></tr> <tr><td>6° 9'46.05"N</td><td>81° 9'36.34"E</td></tr> <tr><td>6° 9'29.02"N</td><td>81° 9'15.11"E</td></tr> <tr><td>6°10'18.81"N</td><td>81° 8'54.63"E</td></tr> <tr><td>6°11'12.74"N</td><td>81° 7'57.45"E</td></tr> <tr><td>6°11'13.19"N</td><td>81° 7'40.36"E</td></tr> <tr><td>6°11'25.17"N</td><td>81° 7'24.05"E</td></tr> <tr><td>6°11'30.46"N</td><td>81° 7'8.49"E</td></tr> </table>	6°13'16.42"N	81° 7'39.34"E	6°12'1.16"N	81° 7'36.76"E	6°11'59.15"N	81° 7'52.32"E	6°12'14.06"N	81° 8'14.09"E	6°12'1.01"N	81° 8'33.48"E	6°12'24.21"N	81° 8'47.52"E	6°12'4.95"N	81° 8'54.99"E	6°11'30.55"N	81° 8'45.67"E	6°11'30.19"N	81° 9'18.04"E	6°10'55.82"N	81° 9'31.55"E	6° 9'46.05"N	81° 9'36.34"E	6° 9'29.02"N	81° 9'15.11"E	6°10'18.81"N	81° 8'54.63"E	6°11'12.74"N	81° 7'57.45"E	6°11'13.19"N	81° 7'40.36"E	6°11'25.17"N	81° 7'24.05"E	6°11'30.46"N	81° 7'8.49"E
6°13'16.42"N	81° 7'39.34"E																																			
6°12'1.16"N	81° 7'36.76"E																																			
6°11'59.15"N	81° 7'52.32"E																																			
6°12'14.06"N	81° 8'14.09"E																																			
6°12'1.01"N	81° 8'33.48"E																																			
6°12'24.21"N	81° 8'47.52"E																																			
6°12'4.95"N	81° 8'54.99"E																																			
6°11'30.55"N	81° 8'45.67"E																																			
6°11'30.19"N	81° 9'18.04"E																																			
6°10'55.82"N	81° 9'31.55"E																																			
6° 9'46.05"N	81° 9'36.34"E																																			
6° 9'29.02"N	81° 9'15.11"E																																			
6°10'18.81"N	81° 8'54.63"E																																			
6°11'12.74"N	81° 7'57.45"E																																			
6°11'13.19"N	81° 7'40.36"E																																			
6°11'25.17"N	81° 7'24.05"E																																			
6°11'30.46"N	81° 7'8.49"E																																			

	<p>18. 6°11'50.88"N 81° 6'49.43"E</p> <p>19. 6°12'6.36"N 81° 6'13.49"E</p> <p>20. 6°12'29.15"N 81° 6'2.09"E</p>
<p>භෞතික මායිම්</p>	<p>උතුරට</p> <p>හම්බන්තොට වල්සපුගල හා මීගහපදුර මාර්ගය හමුවන ලක්ෂය හා ගොන්නෝරුව ග්‍රාම නිලධාරී වසම් මායිමේ හා දකුණු ග්‍රාම නිලධාරී වසම් මායිම මාර්ගය හා බැල්ලගස්වැව ග්‍රාම නිලධාරී වසමේ නැගෙනහිර මායිම හමුවන ලක්ෂය ආරම්භක ලක්ෂය ලෙස ගෙන එතැන් සිට ගොන්නෝරුව ග්‍රාම නිලධාරී වසමේ දකුණු මායිම ඔස්සේ හම්බන්තොට - මීගහපදුර ප්‍රධාන මාර්ග හමුවන ලක්ෂයේ සිට මීටර් 200ක් දුරින් කැලියපුර ග්‍රාම නිලධාරී වසමේ උතුරු මායිම දෙසට ද එතැන් සිට කැලියපුර ග්‍රාම නිලධාරී වසමේ මිශ්‍ර සංවර්ධන කලාපයේ උතුරු මායිම හමුවන ලක්ෂය දක්වා ද එතැන් සිට හම්බන්තොට - මීගහපදුර මාර්ගයේ සිට මීටර් 200ක් දුරින් මිශ්‍ර සංවර්ධන කලාපයේ බටහිර මායිම ඔස්සේ අපිළිවෙලින් අදින ලද කල්පිත රේඛාව ඔස්සේ පැමිණ නැවත හම්බන්තොට - මීගහපදුර මාර්ගය ඡේදනය කරමින් කැලියපුර ග්‍රාම නිලධාරී වසම් උතුරු මායිම හා මිශ්‍ර සංවර්ධන කලාපයේ දකුණු මායිම ඔස්සේ මලලආර හමුවන ලක්ෂය හා මිශ්‍ර සංවර්ධන කලාපයේ නැගෙනහිර මායිම හමුවන ලක්ෂය දක්වා ද එතැන් සිට ජුල්ගමුව ග්‍රාම නිලධාරී වසමේ බටහිර මායිම මලලආර ඡේදනය වන ලක්ෂය දක්වා ද</p> <p>නැගෙනහිරට</p> <p>එකී අවසන්වරට සඳහන් කරනු ලබන ලක්ෂයේ සිට කිලෝමීටර් 01ක් දුරින් වම් දිශාවට මිශ්‍ර සංවර්ධන කලාපයේ බටහිර මායිම හා කැලියපුර ග්‍රාම නිලධාරී වසමේ මායිම නැගෙනහිර සීමාවෙන් ඡේදනය වන ලක්ෂය දක්වා ද එතැන් සිට කොහොලංකල ග්‍රාම නිලධාරී වසමේ උතුරු මායිම ඔස්සේ මලලආර හමුවන ලක්ෂයේ සිට මීටර් 200ක් දුරින් දකුණු සීමාවට ද එතැන් සිට මිශ්‍ර සංවර්ධන කලාපයේ බටහිර මායිම ඔස්සේ අපිළිවෙලින් අදින ලද සරල රේඛාව ඔස්සේ වැව් ඉවුරේ සිට මීටර් 100ක් දුරින් මිශ්‍ර සංවර්ධන කලාප මායිම දක්වා ද</p> <p>දකුණට</p> <p>අවසන්වරට සඳහන් කරනු ලබන ලක්ෂයේ සිට මිශ්‍ර සංවර්ධන කලාප මායිමේ බටහිර හා දකුණු මායිම ඔස්සේ මාතර - කතරගම හා මධ්‍ය වාණිජ සංවර්ධන කලාපයේ කොහොලංකල ග්‍රාම නිලධාරී වසමේ වන අලි කළමණාකරන ප්‍රදේශය හමුවන ලක්ෂය දක්වා ද එතැන් සිට කොහොලංකල ග්‍රාම නිලධාරී වසමේ බටහිර</p>

	මායිම ඔස්සේ දෙවන වටරවුම් මාර්ගය හමුවන ලක්ෂ්‍ය දක්වා ද බටහිරට අවසන්වරට සඳහන් කරනු ලැබූ ලක්ෂ්‍යේ සිට දෙවන වටරවුම් මාර්ගයේ උතුරු සීමාව ඔස්සේ හා හම්බන්තොට - මීගහපදුර මාර්ගය ඡේදනය කරමින් මිශ්‍ර සංවර්ධන කලාපයේ නැගෙනහිර මායිම ඔස්සේ හා උතුර මායිම ඔස්සේ ආරම්භ ලක්ෂ්‍ය දක්වා ද
කලාප සංගුණකය	0.001
අනුමත උස සීමාව	-
අනුමත බිම් කට්ටි ආවරණය	දැනටමත් පවත්නා ගොඩනැගිලි එලෙසම පවත්වාගෙන යා යුතු අතර, ස්ථිර ගොඩනැගිලි සඳහා අවසර දෙනු නොලැබේ.
කලාපයට අදාළ පොදු නියමනා	<ul style="list-style-type: none"> මෙම කලාපය තුළ සිදු කරන ඕනෑම සංවර්ධන කටයුත්තකදී වනජීවී සංරක්ෂණ දෙපාර්තමේන්තුවේ නිර්දේශය ලබා ගත යුතුය.

	අනුමත භාවිතයන්
1	දැනටමත් පවත්වාගෙන යනු ලබන අවසරලත් වගා බිම්
2	දැනටමත් පවත්නා ස්ථිර නේවාසික ගොඩනැගිලි/ කාර්යාල ගොඩනැගිලි
3	පාරිසරික සංචාරක ප්‍රවර්ධන කටයුතු - අලිනැරඹුම් ස්ථාන TREKKING, කඳවුරු
4	විදුලි වැට, වන අලිත්ට ගමන් කිරීම සඳහා යටිබිම්ගත මාර්ග
5	වැව් ප්‍රතිසංස්කරණය කිරීම
6	වැව් ප්‍රතිස්ථානගත කිරීම
7	අත්හරින ලද හේන් ඉඩම්, කාලීන වගා සඳහා යොදාගැනීම.
8	සඟරි උද්‍යාන

	අනුමත නොවන භාවිතයන්	වෙනත් කරුණු
1	දැනටමත් පවත්නා නේවාසික ගොඩනැගිලි එලෙසම පවත්වාගෙන යා යුතු අතර, නව නේවාසික ගොඩනැගිලි සඳහා අවසර දෙනු නොලැබේ.	

1.4.9 කලාප අංකය 09 : ස්වභාවික සංරක්ෂිත කලාපය - අනුමත ක්‍රියාකාරකම්

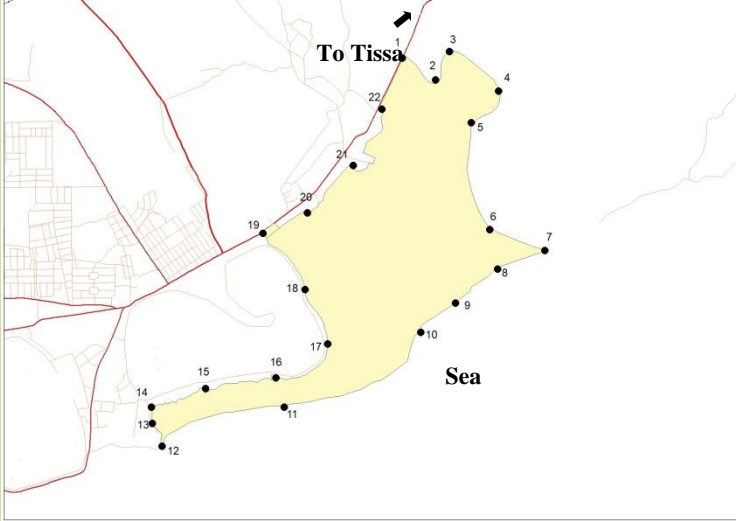
කලාප අංකය	09		
සංවර්ධන කලාපය	ස්වභාවික සංරක්ෂිත කලාපය		
කලාප අර්ථකථනය	මෙම කලාපය ස්ථාපන කිරීමේ අරමුණ වන්නේ පාරිසරික වශයෙන් සංවේදී වන ස්වභාවික පරිසර පද්ධතීන් සංවර්ධන කටයුතුවලින් නිදහස්ව තබාගැනීමයි. මේ සඳහා ජාතික වනෝද්‍යාන හා අභය භූමි ඇතුළත්ව ඇත.		
කලාප සිතියම			
මායිම (භූ ඛණ්ඩාංක)	1.	6° 10' 35.48" N	81° 10' 16.33" E
	2.	6° 10' 25.97" N	81° 10' 26.88" E
	3.	6° 10' 35.73" N	81° 10' 31.19" E
	4.	6° 10' 24.48" N	81° 10' 48.39" E
	5.	6° 10' 11.58" N	81° 10' 39.14" E
	6.	6° 9' 36.99" N	81° 10' 45.97" E
	7.	6° 9' 29.33" N	81° 11' 4.53" E
	8.	6° 9' 23.35" N	81° 10' 47.28" E
	9.	6° 9' 4.32" N	81° 10' 22.19" E
	10.	6° 8' 52.03" N	81° 10' 17.19" E
	11.	6° 8' 35.98" N	81° 9' 24.64" E
	12.	6° 8' 23.19" N	81° 8' 54.16" E
	13.	6° 8' 27.75" N	81° 8' 53.39" E
	14.	6° 8' 37.11" N	81° 8' 50.44" E
	15.	6° 8' 42.84" N	81° 9' 7.56" E
	16.	6° 8' 47.07" N	81° 9' 31.18" E
	17.	6° 8' 56.04" N	81° 9' 49.73" E
	18.	6° 9' 17.43" N	81° 9' 42.04" E
	19.	6° 9' 33.51" N	81° 9' 29.53" E
	20.	6° 9' 42.48" N	81° 9' 42.08" E
	21.	6° 9' 58.29" N	81° 9' 57.27" E
	22.	6° 10' 16.99" N	81° 10' 7.73" E
භෞතික මායිම්	උතුරට		

	<p>මිශ්‍ර සංවර්ධන II කලාපයේ දකුණු මායිම හා මාතර - කතරගම ප්‍රධාන මාර්ගය සහ දෙවන වටරවුම් මාර්ගය සිට මීටර් 800ක් දුරින් ආරම්භ ලක්ෂය ලෙස ගත එතැන්සිට මාතර - කතරගම මාර්ගය මායිම් රේඛාව ලෙස ගෙන ස්වභාව සංරක්ෂිත කලාපයේ උතුරු මායිම ඔස්සේ පල්ලෙමලල ග්‍රාම නිලධාරී වසමේ බටහිර මායිම ඔස්සේ හා ස්වභාව සංරක්ෂිත කලාපයේ නැගෙන මායිමේ මධ්‍ය ලක්ෂය දක්වා ද නැගෙනහිරට</p> <p>එකී අවසන්වරට සඳහන් කරනු ලබන පල්ලෙමලල ග්‍රාම නිලධාරී වසමේ දකුණු මායිම හා වෙරළ තීරය හමුවන ලක්ෂය දක්වා ද</p> <p>දකුණට</p> <p>අවසන්වරට සඳහන් කරන ලද ලක්ෂයේ සිට වෙරළ තීරය ඔස්සේ දකුණු ස්වභාව සංරක්ෂිත කලාපය ඔස්සේ හම්බන්තොට ග්‍රාම නිලධාරී වසමේ දකුණු මායිම ඔස්සේ මීටර් 100ක් දුරින් උතුරු දෙසට ගොස් නැවත ලේවායේ දකුණු මායිම හා ස්වභාව සංරක්ෂිත කලාපයේ බටහිර මායිමේ මධ්‍ය ලක්ෂය දක්වා ද</p> <p>බටහිරට</p> <p>අවසන්වරට සඳහන් කරනු ලබන ලක්ෂයේ සිට හම්බන්තොට නැගෙනහිර මායිමේ ඔස්සේ ආරම්භක ලක්ෂය දක්වා ද</p>
කලාප සංගුණකය	0
අනුමත උස සීමාව	-
අනුමත බිම් කට්ටි ආවරණය	0
කලාපයට අදාළ පොදු නියමතා	<ul style="list-style-type: none"> වෙරළ තීරය හා ඒ ආශ්‍රිත වැලිකඳු, කලපු, ඇල මාර්ග, වැව් සඳහා අදාළ ආයතනවලින් පනවන ලද රක්ෂිත සීමා ඒ ආකාරයෙන්ම පවත්වාගෙන යා යුතුය.

	අනුමත භාවිතයන්	වෙනත් කරුණු
1	වනජීවී හා වන සංරක්ෂණ දෙපාර්තමේන්තුව මගින් අවසර දෙනු ලබන භාවිතයන්	
අනුමත නොවන භාවිතයන්		
1	ඉහත අනුමත භාවිතා යටතට ඇතුළත් නොවන වෙනත් ඕනෑම භාවිතයන් මෙම කාලපය තුළ අනුමැතිය සඳහා සලකා බලනු නොලැබේ.	

2. සැලසුම් හා ගොඩනැගිලි රෙගුලාසි

මූලික කරුණු

හැඳින්වීම සහ ආරම්භය මෙම නියෝග 1982 අංක 4 දරණ නාගරික සංවර්ධන අධිකාරියේ (සංශෝධිත) පනතේ 11 (අ) කොටසේ 8 “ඊ” වගන්තිය සමඟ කියවිය යුතු 1978 අංක 41 දරණ නාගරික සංවර්ධන අධිකාරි පනතේ 21 වන වගන්තිය යටතේ හම්බන්තොට මහ නගර සභා සැලසුම් ප්‍රදේශ සඳහා මහානගර හා බස්නාහිර සංවර්ධන අමාත්‍යවරයා විසින් සාදනු ලැබූ නියෝග වේ.

2.1 මූලික සැලසුම් නිරාකරණය සම්බන්ධ රෙගුලාසි - I කොටස

මූලික සැලසුම් නිරාකරණය සඳහා ඉදිරිපත් කිරීම

1. මූලික සැලසුම් නිරාකරණය අයදුම් කිරීම.
(අ) නීතියේ 8 ඵ වගන්තිය යටතේ මූලික සැලසුම් නිරාකරණය සඳහා කරනු ලබන සෑම ඉල්ලීමක්ම 1 වන උපලේඛනයේ සඳහන් “අ” ආකෘති පත්‍රය මගින් අධිකාරිය වෙත ඉදිරිපත් කළයුතුය. මෙය අන්තර්ජාල පහසුකම් හරහා පහත වෙබ් අඩවිය ඔස්සේ අයදුම් කළ හැක.

www.uda.gov.lk

(ආ) අදාළ ගාස්තු 5 වන උපලේඛනයට අනුකූලව ගෙවිය යුතුය.

මූලික සැලසුම් නිෂ්කාශනය

2. සංවර්ධන යෝජනා සමඟ සවිස්තර සැලසුම්කරණ හා තාක්ෂණික තොරතුරු සියල්ල විධිමත්ව ඉදිරිපත් කරනු ලබන අවස්ථාවකදී, ඇගයීම් වාර්තාව ඉදිරිපත් කරන තෙක් මූලික සැලසුම් නිෂ්කාශනය ලබාදිය හැකිය. අනුමැතිය සඳහා අනුරූපී සවිස්තර යෝජනාව ඇගයීමට ලක්කරන විටදී, අධිකාරියට යම් අතිරේක ඉල්ලීමක් කිරීමට ඇති අයිතියට හානි නොවන පරිදි ඉඩම් හිමිකරු හෝ ඔහු විසින් බලය පවරනු ලබන පුද්ගලයකු වෙත මෙම මූලික සැලසුම් නිෂ්කාශනය ලබාදෙනු ඇත.

i. (අ) සංවර්ධන සැලැස්මක මූලික සැලසුම් නිරාකරණයක් ලබාගතයුතු යැයි කියවෙන අවස්ථාවක එය ලබාගත යුතු අතර, අධිකාරියට හැඟෙන ඕනෑම අවස්ථාවක මූලික සැලසුම් නිරාකරණයක් ලබාගැනීමට නියම කළහැකිය.

(ආ) මූලික සැලසුම් නිරාකරණයක වලංගු කාලය එක් වසරක් වන අතර, එය තවත් වසර 2 ක් දක්වා දීර්ඝ කළ හැකි අතර, වලංගු කාලය අවසන්වීමට ප්‍රථම ඒ සඳහා අයදුම් කළයුතුය. එහිදී වන පෙරසැරි

ගාස්තුව පස්වන උපලේඛණයේ 16 යටතේ විය යුතුය. එම වලංගු කාලසීමාව ඉක්මවා ගොස් එය දීර්ඝ කිරීමට අයදුම් කළහොත් ඉහත ගාස්තුවට අමතරව එම මූලික ගාස්තුවෙන් 25% ක සේවා ගාස්තුවක් ගෙවිය යුතු වේ. යම් හෙයකින් මූලික සැලසුම් නිරාකරණයේ වලංගු කාලය ඉක්ම ගොස් වසරකට වැඩි කාලයක් ගෙවී ගොස් නැවත අයදුම් කරන්නේ නම් සම්පූර්ණ පෙරසැරි ගාස්තුව ගෙවා නව සැලසුම් නිරාකරණයක් ලබාගත යුත්තේය.

(ඇ) සංක්ෂිප්ත යෝජනාව අනුමත කරනු ලැබීමෙන් පසුව, කොන්දේසි පනවා හෝ නොපනවා ඒ පිළිබඳව අයදුම්කරුට ලිපියක් මගින් දැනුම් දෙනු ලැබේ. ඉන්පසුව ඔහු විසින් වසරක් ඇතුළත සවිස්තර විධිමත් යෝජනාවක් සකස් කරගත යුතුය. මෙම කාලය තුළදී අයදුම්කරු ඒ ඒ ආයතන හා අදාළ වන්නේ නම් කරුණු නිරවුල් කරගැනීම සඳහා විවිධ නියෝජ්‍යායතන / දෙපාර්තමේන්තු සමඟ සම්බන්ධව ක්‍රියාකළ යුතුය. මෙම මූලික සැලසුම් නිරාකරණ ලිපියේ වලංගු කාලය වසරකි.

(ඈ) අයදුම්කරු විසින් විධිමත් අනුමැතිය සඳහා නීතියේ 8 එ වගන්ති යටතේ නියමිත ආකෘති පත්‍රය මගින් සවිස්තර යෝජනාවක් ඉදිරිපත් කළ යුතුය. යෝජිත සැලසුම්වලට අදාළ නියෝජ්‍යායතනවල තාක්ෂණික අවධානය මෙන්ම අයදුම්කරු වෙත දැනුම්දෙන ලද අනෙක් සැලසුම් අවධානයද අඩංගු විය යුතුය.

(ඉ) මූලික සැලසුම් නිෂ්කාශනය මගින් අවසර පත්‍රයක් නියෝජනය නොවන අතර, එමගින් අයදුම්කරුට හෝ වෙනත් තැනැත්තකුට කවරාකාරයේ හෝ සංවර්ධන කටයුත්තක් පටන් ගැනීමට හෝ කරගෙන යාමට හිමිකමක් නොලැබිය යුතුය.

(ඊ) මූලික සැලසුම් නිරාකරණයක් කළුගල් කැඩීම, පස් කැපීම, පස් සෝදා වැලි ගැනීම, ගොඩ වැලි කැනීම හා බනිජ සම්පත් කැනීම සඳහා ලබාගැනීමේදී පහත සඳහන් ආයතනවල නිර්දේශ ලබාගත යුතුය.

- i. භූවිද්‍යා සමීක්ෂණ හා පතල් කාර්යාංශය
- ii. මධ්‍යම පරිසර අධිකාරිය
- iii. අදාළ අනෙකුත් ආයතන

පස් කැපීමේදී හා වැලි කැපීමේදී ඉඩමේ මායිම්වල සිට මීටර් 1.5 ක් තබා, 90⁰ කින් තොරව ආනතියක් අනුව සිදු කළ යුතුය.

හරිත ගොඩනැගිලි සහතිකකරණය සඳහා ලියාපදිංචි වීම

3. රාජ්‍ය හා අර්ධ රාජ්‍ය ආයතනයන්හි ගොඩනැගිලි සඳහා හරිත ගොඩනැගිලි සහතිකය අනිවාර්යය වන අතර, මූලික සැලසුම් නිරාකරණ ලිපිය ලබාගන්නා අවස්ථාවේදී හරිත සහතිකය ලබාගැනීම සඳහා නාගරික සංවර්ධන අධිකාරියේ ලියාපදිංචි වීම අනිවාර්යය වේ.

II කොටස

3.2

ඉඩම් අනුබදුම් කිරීම සම්බන්ධ රෙගුලාසි

ඉඩම් අනුබදුම් සඳහා සැලසුම් ඉදිරිපත් කිරීම

4. ඉඩම් කැබලි කිරීම, ඒකාබද්ධ කිරීම සඳහා අනුමැතිය ලබාගැනීම පිණිස සැලසුම් ඉදිරිපත් කිරීම.

(අ) නීතියේ 8 ඵ වගන්තිය යටතේ යම් සංවර්ධන කටයුත්තක නිරතවීම සඳහා සංවර්ධන අවසරපත්‍රයක් ලබාගැනීමට කරනු ලබන සෑම අයදුම්පතක්ම 1 වන උපලේඛනයේ සඳහන් “ආ” ආකෘති පත්‍රය මගින් අධිකාරිය වෙත ඉදිරිපත් කළයුතුය. මෙය අන්තර්ජාල පහසුකම් හරහා පහත වෙබ් අඩවිය ඔස්සේ අයදුම් කළ හැක.

www.uda.gov.lk

(ආ) අදාළ ගාස්තු 5 වන උපලේඛනයට අනුකූලව ගෙවිය යුතුය.

(ඇ) ඕනෑම ඉඩම් කැබලි කිරීමක් හෝ ඒකාබද්ධ කිරීමක් සුදුසුකම්ලත් පුද්ගලයා (ඇමුණුම 3) විසින් සකස් කොට අත්සන් කර තිබිය යුතුය.

(ඈ) අයදුම්පත ඉඩමේ හෝ ස්ථානයේ අයිතිකරු විසින් හෝ අයිතිකරු විසින් බලය පවරනු ලැබූ යම් පුද්ගලයෙකු විසින් අත්සන් කරනු ලැබ තිබිය යුතුය.

(ඉ) ඉඩම උප බෙදීම හෝ කැබලි කිරීමේදී සැලසුම්වල ලකුණු කරන කාණු සඳහා ඉඩම් කට්ටි අංකයක් ලබාදිය යුතු අතර, ඉඩමේ සිට ජලය බැහැර කරන මාර්ගය පැහැදිලිව දැක්විය යුතුය.

(ඊ) අළුත් උප බෙදීමක් යම් සංවර්ධන ස්ථානයක පවත්නා ගොඩනැගිල්ලක ඇති විවෘත ඉඩකඩ, ආලෝකය, සංචාතනය සහ අනෙක් අවශ්‍යතා මෙම නියමය යටතේ අවශ්‍ය වන ඒවාට වඩා අඩු කෙරෙන යම් මායිමක් ඇති නොකළ යුතුය.

- (උ) එවැනි ඉඩමක්;
 - i. හෙක්: 0.5 ට වඩා වැඩි අවස්ථාවකදී හෝ
 - ii. ස්ථානයේ ස්වභාවය අනුව නගර නිර්මාණ ශිල්පී උපදෙස්

ලබාගැනීමට අවශ්‍ය යැයි අධිකාරිය තීරණය කරන්නේ නම් හෝ සුදුසුකම්ලත් නගර නිර්මාණ ශිල්පියකු විසින් සහතික කරන ලද වින්‍යාස සැලැස්මක් සහ වාර්තාවක් මගින් ඉදිරිපත් කළ යුතුය.

(ඌ) යෝජිත බිම් කට්ටිද, ඒවායේ පරිමාණයන්, දිසාව, පළල සහ සියළු යෝජිත විදිවල මට්ටම්, එළිමහන් ස්ථාන සහ වෙනස් කොට තැබිය යුතු සහ වෙනත් පහසුකම් සඳහා ස්ථානද මෙන්ම සෑම ස්ථානයක්ම යොදවනු ලබන කාර්යයද පෙන්වා දෙමින් 1:1000 ට නොඅඩු පරිමාණයකින් යුත් සවිස්තරාත්මක බිම් කොටස් වෙන් කිරීමේ සැලැස්මක් ඉදිරිපත් කළ යුතුය.

(එ) අනුමැතියට ඉදිරිපත් කරන ඉඩමේ මිනුම් සැලැස්ම 1:1000 යන පරිමාණයට නොඅඩු පරිමාණයකින් ඇද පහත දැක්වෙන කරුණු ඇතුළත් කොට සැපයිය යුතුය.

- i. ගොඩනැගිලි කිසිවක් තිබේ නම්, ඒවායේ දිග, පළල දැක්වෙන ඉලක්කම් යොදා ඉඩමේ පිහිටීම ;
- ii. සැලැස්මේ පරිමාණය උතුරු දිශාව දැක්වෙන සංකේතයක් සහ යාබද ඉඩම්වල හෝ ගොඩනැගිලිවල වර්පනම් අංක ;
- iii. ඉඩමට ප්‍රවිෂ්ඨ වන මාර්ග ;
- iv. පවත්නා සියලු කාණු සහ ජල මාර්ග; සහ
- v. ඉඩමේ සමෝච්ඡ රේඛා හෝ ස්ථානීය මට්ටම් සහ අවශ්‍ය අවස්ථාවලදී විටියේ මට්ටම් හෝ ඉඩම ඉදිරිපස විටියේ මට්ටම් ;

(ඒ) යෝජිත අනුබෙදීම්වල විශාලත්වය සහ යෝජිත සියලු විටිවල දිසාව, පළල සහ මට්ටම් සහ විවෘත භූමි භාග හා වෙනත් පහසුකම් සඳහා වෙන් කිරීමට අදහස් කරන භූමි භාග සහ සෑම ඉඩමක්ම කුමන කාර්යයක් සඳහා භාවිතා කිරීමට අදහස් කරන්නේද යන්න පෙන්නුම් කරමින් 1:1000 යන පරිමාණයට නොඅඩු පරිමාණයකින් අදින ලද කට්ටි කැඩීමේ සවිස්තරාත්මක සැලැස්මක් ඉදිරිපත් කරනු ලැබිය යුතුය.

පවතින බිම් කට්ටි 5. පවතින බිම් කට්ටියක් සම්බන්ධයෙන් වූ විට යෝජිත ගොඩනැගිල්ල අනෙක් නියමයන්ට අනුකූල වන්නේ නම්, නියමිත තැනුම්පොළෙහි විශාලත්වය හා පළල පිළිබඳ අවශ්‍යතා ලිහිල් කිරීමට අධිකාරියට පුළුවන.

ඉඩම උප 6. (1) කිසිඳු රාජ්‍ය නියෝජ්‍යායතනයක් හෝ වෙනත් යම් තැනැත්තකු විසින් නීතියේ

බෙදීම හෝ
කැබලි කිරීම

8 “අ” වන වගන්තිය යටතේ සාදන ලද සංවර්ධන සැලැස්ම යටතේ හා 21 වන වගන්තිය යටතේ සාදන ලද සැලසුම්කරණ හා ගොඩනැගිලි පිළිබඳ නියමයන් යටතේ සාදන ලද සංවර්ධන මාර්ගෝපදේශවලින් බැහැරව කිසිදු සංවර්ධන කාර්යයක් කරගෙන යාම හෝ එහි නිරතවීම නොකළ යුතුය.

(2) (අ) කෘෂිකාර්මික උද්‍යාන වගාව, තෙත් බිම් ප්‍රදේශ හා වෙනයම් භාවිතයක් සඳහා යෝජනා කරන ලද ඉඩම් කැබැල්ලක් හෝ බිම් කට්ටියක් එබඳු උප බෙදීමක් සඳහා අදාළ සැලැස්ම අධිකාරිය විසින් අනුමත කරනු ලැබ ඇත්නම් උප බෙදීමකට හෝ භාවිතයකට යටත් කළ හැක.

(ආ) ඉඩම් කැබලි කිරීමක් හෝ උප බෙදීමක් අදහස් කරන ඕනෑම තැනැත්තකු ඒ සඳහා 4 වන නියමයන්හි ඇතුළත් අවශ්‍යතාවයන්ට අනුකූල වන අයදුම්පතක් අධිකාරියට ඉදිරිපත් කළ යුතුය.

(3) ඉඩම් කැබලි කිරීම හෝ උප බෙදීම සඳහා සැලසුම් අනුමත කිරීමේදී අධිකාරියට අවශ්‍ය යයි හැඟේ නම්, සැලසුම් වෙනස් කරන මෙන් අධිකාරිය අයදුම්කරුවන්ගෙන් ඉල්ලා සිටිය හැකිය. ඉඩම උප බෙදීම හෝ කැබලි කරනු ලැබිය යුත්තේ අධිකාරියේ අනුමැතිය දෙනු ලැබීමෙන් පසුවය.

(4) (අ) උප බෙදීමකදී කිසිදු ඉඩම් කට්ටියක් මුහුණත පළල මීටර් 6 ට සහ ගැඹුර මීටර් 12 කට වඩා අඩු නොවිය යුතුය.

(5) උප බෙදීමේ සැලැස්මක ඇති බිම් කට්ටියක් එහි අනුමත කරනු ලැබූ පරමාර්ථය හැර අන් පරමාර්ථයක් සඳහා ප්‍රායෝජනයට නොගත යුතුය.

පදිංචිය පිණිස
වන බිම් කට්ටි
සඳහා ප්‍රවේශ
මාර්ග

7. මෙම නියමයේ (ආ) (ඇ) සහ (ඈ) ඡේදවල සඳහන් විධිවිධානවලට අනුව යම් උප බෙදීමක ඇති සෑම බිම් කට්ටියක්ම දැනට පවත්නා හෝ යෝජිත ප්‍රසිද්ධ වීථියකට හෝ වීථිවලට යාව පිහිටිය යුතුය.

(අ) i. ප්‍රවේශ මාර්ගයේ අවම පළල අධිකාරිය විසින් අනුමත කරනු ලැබූ පරිදි විය යුතුය. එය කවර අවස්ථාවකවත් මීටර් 3.0 කට නොඅඩුව තිබිය යුතු අතර, කාණූ හා අනෙකුත් අවශ්‍යතාවයන් ඉඩමෙන් වෙන්කර ලබාදිය යුතුය.

ii. යම් ඉඩම් අනුබෙදුමක් සිදු කිරීමේදී එම ඉඩම් කැබලි සඳහා ප්‍රවේශය සපයන ප්‍රධාන ප්‍රවේශ මාර්ගයේ පළල අඩි 30 ක් වන අවස්ථාවේදී එම අඩි 30 ප්‍රධාන ප්‍රවේශ මාර්ගය කැබලි සංඛ්‍යාව අනුව අඩි 20 දක්වා පමණක්

අඩු කළ හැකි වුවත්, එම අඩු 20 ප්‍රවේශ මාර්ගය පළල තවදුරටත් අඩු කිරීමකින් තොරව ඒකාකාරී පළලකින් යුතුව පවත්වාගත යුතුය.

iii. පියැවි කෙළවරක් සහිත වීථියක කෙළවරට යාවන සෑම බිම් කට්ටියක්ම හෝ සංවර්ධන ස්ථානයකටම සංවර්ධන මාර්ගෝපදේශ ආකෘතියේ සඳහන් පළලට වඩා අඩු ඉදිරිපසක් තිබිය හැකිය. එහෙත් එහි වීථි රේඛාවට ලම්භකව පළලින් මීටර් 3.0 කට නොඅඩු ඉදිරිපසක් තිබිය යුතුය.

(ආ) පළලින් මීටර් 9.0 කට අඩු මාර්ගයකට යාව ඇති සංවර්ධන ස්ථානයක් හෝ බිම් කට්ටියක් මෙම නියමයේ 8 (අ) වන ඡේදය යටතේ නියම කරනු ලැබ ඇති ආකාරයෙන් හැර, පදිංචිය පිණිස නොවන පාවිච්චිය සඳහා යම් ගොඩනැගිල්ලක් ඉදිකිරීම සඳහා ප්‍රයෝජනයට නොගත යුතුය.

(ඇ) 2 වන උපලේඛනයේ සඳහන් ආකෘතියේ සපයා ඇති වාසස්ථාන ඒකක සංඛ්‍යාව පළමුවන තීරුවේ සඳහන් වීථිවල ආරම්භය හා අන්තය යන දෙකම ප්‍රසිද්ධ වීථියකට සම්බන්ධ වන්නේ නම් දෙගුණ කළ හැකිය. එවැනි අවස්ථාවල දෙවන තීරුවේ සඳහන් එම පාරේ පළල මීටර් 4.5 කට නොඅඩු වන්නේ නම්, උපරිම දිග දෙගුණ කළ හැකිය.

පදිංචිය පිණිස නොවන බිම් කට්ටි සඳහා ප්‍රවේශ මාර්ග

8. (i) (අ) පදිංචිය පිණිස නොවන පාවිච්චිය අරමුණු කරගත් ගොඩනැගිලි සඳහා වන බිම් කට්ටි එකක් හෝ වැඩි ගණනක් සඳහා ඇති වීථියකට 3 වන උපලේඛනයේ ආකෘතියේ විස්තර කරන පිරිවිතරයට හා අනුකූලවීමට යටත්ව පළලින් මීටර් 09 කට අඩු ප්‍රවේශ මාර්ගයකට අවසර දිය හැකිය.

(ආ) 2 වන උපලේඛනයේ නියමය පරිදි වාසස්ථාන නිවසක් සඳහා වන අවම ප්‍රවේශ මාර්ග පළල අවශ්‍යතා සම්පූර්ණ කරන අවස්ථාවකදී යම් තැනැත්තෙකුට අයුතු පීඩා ඇතිවන්නේ යයි අධිකාරියේ මතය වන්නේ නම්, ප්‍රවේශ මාර්ගයේ අවම පළල පහත සඳහන් කරුණුවලට යටත්ව, සැලසුම් කමිටුවේ නිර්දේශ මත අඩු කරනු ලැබිය හැකිය.

- i. ප්‍රවේශ මාර්ගය සඳහා මීටර් 3.0 අවම පළලක් ඇති බවට,
- ii. අළුත් උප බෙදීමක් සම්බන්ධයෙන් මෙම අඩු කිරීම අදාළ නොවීම.
- iii. ජනපදය අඩු වියදම් ස්වභාවයේ ඒවා වීම.

(ඇ) එවැනි සෑම වීථියක්ම, මීටර් 6.0 කට නොඅඩු පළලක් ඇති ප්‍රසිද්ධ වීථියකට සම්බන්ධවන හා අයිතිකරුට පෞද්ගලික පාරකට මාර්ග අයිතියක් ඇති ප්‍රසිද්ධ හෝ පෞද්ගලික පාරකට සම්බන්ධ විය යුතුය.

(ii) ප්‍රජා හා විනෝද කටයුතු හා පොදු ඵලිමහන් ප්‍රදේශ ලෙස සැලකූ විට, එම වෙන්කරන ලද පොදු ඵලිමහන් ප්‍රදේශයෙන් උපරිම 40% ක බිම් කැබලි ආවරණයක් සහ මීටර් 5 ක උපරිම උසකට යටත්ව ගෘහස්ත ක්‍රීඩාගාරයක්, පිහිනුම් තටාකයක්, ක්‍රීඩා හා විනෝද කටයුතු සඳහා අදාළ වන ඕනෑම භාවිතාවක් යොදාගත හැකි වේ.

හැරවුම්,
වටරවුම් හා
විවෘත ඉඩකඩ

9.(1) (අ) මීටර් 9.0 කට අඩු පළලින් හා දිග මීටර් 30 ට වැඩි සෑම විවිධකටම විශ්කම්භය මීටර් 9.0 කට නොඅඩු වටරවුමක් හෝ වඩා යෝග්‍ය පරිදි විවිධයේ පියැවි අග සිට අවසන් මීටර් 30 තුළ අධිකාරියට පිළිගත හැකි වෙනත් ආකාරයක වාහන හැරවීමට ඉඩක් සැලසිය යුතුය.

(ආ) පළලින් මීටර් 9 කට නොඅඩු පියැවි අග පාරකට යාව පිහිටි පදිංචිය පිණිස නොවන කටයුතුවලදී විශ්කම්භය මීටර් 15 කින් යුත් හැරවුම් වටරවුමක් හෝ පිළිගත හැකි වෙනත් ආකාරයක වාහන හැරවීමට ඉඩක් සැපයිය යුතුය.

ප්‍රජා,
විනෝදාංශ හා
ඵලිමහන්
ප්‍රයෝජනය
සඳහා ඉඩකඩ
වෙන් කිරීම

(2) උප බෙදීමට භාජනය කළයුතු ඉඩම් කොටස හෝ සංවර්ධන ස්ථානය විශාලත්වයෙන් හෙක්ටයාර් 1.0 ඉක්මවන්නේ නම්, විවි සහ කාණු අත්හැර දැමූ පසු ඉඩමෙන් සියයට දහයකට නොඅඩු ප්‍රමාණයක් පහත දැක්වෙන සේ සුදුසු ස්ථානයන්හි ප්‍රජා විනෝදාංශ හා ඵලිමහන්වල ප්‍රයෝජනය සඳහා වෙන් කළ යුතුය.

- i. එසේ වෙන් කරන ලද ඉඩකඩ සියළු ගාස්තුවලින් තොරව අධිකාරිය වෙත පවරනු ලැබිය යුතුය.
- ii. අධිකාරියේ අදහස් විමසා එබඳු ඉඩකඩ සංවර්ධනය කොට පවත්වාගෙන යාමට පදිංචිකරුවන් පොළඹවා සංවර්ධකයා විසින් ක්‍රමවේදයක් හා මූල්‍ය විධිවිධාන සැලසිය යුතුය.
- iii. එසේ වෙන් කරනු ලබන ඉඩකඩ අනුමත නොවන වෙනත් කාර්යයකට යොදනු ලබන්නේ නම් නීතිය යටතේ වරදකට වරදකරුවකු වන අතර, වරදකරු කරනු ලැබීමෙන් පසුව නීතියේ 1982 අංක 04 දරණ පනතේ 28(1) වන වගන්තිය යටතේ දඬුවම් ලැබිය හැකිය.
- iv. වාණිජ හා කර්මාන්ත සඳහා වන ඉඩම් අනුබෙදුමකදී, අනුබෙදුම් අවම ඉඩම් කොටස වර්ග මීටර් 2024 (පර්. 80) කට නොඅඩු නම් සහ සියළුම මාර්ගවල පළල මීටර් 09 කට නොඅඩු නම් විවෘත ප්‍රදේශ භාවිතය

සඳහා ඉඩම්වලින් 10% ක් වෙන් කිරීමකින් තොරව අනුබද්ධීම් කළ හැකිය. එතෙකුදු වුවත් ඕනෑම ඉඩම් කොටසක වැඩිදුරටත් අනුබද්ධීම් සිදුවන අවස්ථාවලදී සංවර්ධකයා විසින් ;

- (i) එසේ අනුබද්ධීම් කරන ඉඩමේ 10% ක ප්‍රමාණය වෙන් කිරීම හෝ
- (ii) එසේ අනුබද්ධීම් කරන ලද ඉඩමේ 10% ක ප්‍රමාණයේ වෙළඳපොල වටිනාකම අදාළ පළාත් පාලන ආයතනයෙහි තැන්පත් කිරීම හෝ යන කොන්දේසියට යටත්ව අනුබද්ධීම් කළ හැකිය.

v. වාසය සඳහා වූ ඉඩම් අතුරු බෙදීම්වලදී අතුරු බෙදීමක අවම ඉඩම් ප්‍රමාණය වර්ග මීටර් 1,012 (පර්චස් 40) කට අඩු නොවේ නම් සහ එක් ඉඩම් කොටසක ඉදිකෙරෙන නිවාස ඒකක සංඛ්‍යාව දෙකකට සීමාවන පරිදි සංවර්ධන කාර්යය සීමා කොට තිබේ නම්, එළිමහන් ප්‍රදේශ වශයෙන් පාවිච්චි කිරීම සඳහා ඉඩමේ සියයට 10 ක ප්‍රමාණයක් වෙන් නොකොට, ඒ ඉඩමේ අතුරු බෙදීම් කළ හැකි නමුත්, ඒ අතුරු බෙදීම්වල තවදුරටත් අතුරු බෙදීම් කරනු ලබන හෝ එක් ඉඩම් කොටසක නිවාස ඒකක දෙකකට වැඩියෙන් ඉදිකරනු ලබන හෝ අවස්ථාවකදී එසේ අතුරු බෙදීම කරනු ලබන හෝ සංවර්ධනය කරනු ලබන ඉඩමේ වෙළඳ අගයෙන් සියයට 10 ක් ඒ සංවර්ධනකරු විසින් අදාළ පළාත් පාලන ආයතනය වෙත තැන්පත් කළ යුතුය.

vi. අතුරු බෙදීමට යෝජිත ඉඩම, විලක්, පොදු ක්‍රීඩාපිටියක් වැනි පොදු විවෘත ප්‍රදේශයක සිට කිලෝමීටර් 0.5 ක් තුළ පිහිටා ඇත්නම්ද, එම විවෘත ප්‍රදේශය වර්ග මීටර් 4,047 (අක්කර එක) කට වඩා විශාලත්වය ඇත්නම්ද අවස්ථාවකදී, එම ඉඩමේ එළිමහන් ප්‍රදේශයක් භෞතිකවම වෙන් කිරීම වෙනුවට, එළිමහන් ප්‍රදේශ අවශ්‍යතාව සඳහා වූ භූමිභාගයේ වෙළඳ අගය අදාළ පළාත් පාලන ආයතනය වෙත තැන්පත් කළයුතු බවට සංවර්ධනකරුට අධිකාරිය විසින් නියම කරනු ලැබුවහොත්, ඔහු විසින් ඒ වෙළඳ අගය ඒ පළාත් පාලන ආයතනය වෙත තැන්පත් කළයුතුය.

vii. අනුබද්ධීම්කරී විවෘත ප්‍රදේශ අවශ්‍යතාවය වර්ග මීටර් 300 කට (පර්. 12) නොවැඩි වන්නේ නම් හෝ පළාත් පාලන ආයතනය විසින් නාගරික සංවර්ධන අධිකාරියේ අනුමැතිය සහිතව එසේ කිරීමට සංවර්ධකයාට පළාත් පාලන ආයතනය නියම කරන්නේ නම්, භෞතික

වශයෙන් විවෘත ප්‍රදේශය සපයාදීම වෙනුවට අනුබෙදීම සඳහා අවශ්‍ය වන විවෘත ප්‍රදේශ ඉඩමේ වර්ග ප්‍රමාණයේ වෙළඳපල අගය අදාළ පළාත් පාලන ආයතනයේ තැන්පත් කළ යුතුය.

viii. අනවසර ඉඩම් අනුබෙදුමකදී 10% (සියයට දහය) විවෘත ප්‍රදේශ වෙන් නොකිරීම අනුමත නොකිරීමට හේතුවූ අවස්ථාවකදී ඉඩම් කොටසේ 10% වෙළඳපොල අගය අදාළ පළාත් පාලන ආයතනයේ තැන්පත් කිරීම හෝ එසේ සංවර්ධනය කරනු ලැබූ හෝ අනුබෙදුම් කරනු ලැබූ ඉඩම් කොටසින් 10% ක් වෙන් කිරීමට යටත්ව තනි ඉඩම් කොටස් සංවර්ධනය කිරීමට හෝ තවදුරටත් අනුබෙදුම් කිරීමට අවසර දිය හැකිය.

විඵ් කොන් රවුම් කිරීම

අධිකාරිය අන් ආකාරයකින් විධානය කර නොමැති නම්, බිම් කට්ටි කිරීමේදී සිදු කරනු ලබන මාර්ග මංසන්ධි ඇති කිරීමේදී මාර්ග ඡේදන ලක්ෂයේ සිට ස්පර්ශක දිග සමඟ කවාකාරව හෝ ඇළව සිටින සේ, කවයේ ප්‍රමාණය පාරේ පළලින් අඩක් වන සේ මායිම් සකස් කිරීමට අධිකාරිය විසින් විධානය කළ යුතුය.

3.3

III කොටස ගොඩනැගිලි ඉදිකිරීම සම්බන්ධ රෙගුලාසි

අනුමැතිය සඳහා සැලසුම් ඉදිරිපත් කිරීම

11. ගොඩනැගිලි ඉදිකිරීම සඳහා අනුමැතිය ලබාගැනීම පිණිස සැලසුම් ඉදිරිපත් කිරීම.

(අ) නීතියේ 8 ඵ වගන්තිය යටතේ යම් සංවර්ධන කටයුත්තක නිරතවීම සඳහා සංවර්ධන අවසරපත්‍රයක් ලබාගැනීමට කරනු ලබන සෑම අයදුම්පතක්ම 1 වන උපලේඛනයේ සඳහන් “ඇ” ආකෘති පත්‍රය මගින් අධිකාරිය වෙත ඉදිරිපත් කළයුතුය. මෙය අන්තර්ජාල පහසුකම් හරහා පහත වෙබ් අඩවිය ඔස්සේ අයදුම් කළ හැක.

www.uda.gov.lk

(ආ) අදාළ ගාස්තු 5 වන උපලේඛනයට අනුකූලව ගෙවිය යුතුය.

ගොඩනැගිලි
සැලසුම්

12. (1) නීතියේ 8 ඵ වගන්තිය යටතේ ඉදිරිපත් කරනු ලබන සෑම සැලැස්මක්ම;

- (අ) සියළු සැලසුම් අදාළ සුදුසුකම්ලත් තැනැත්තෙකු විසින් පිළියෙල කොට අත්සන්කර තැබිය යුතුය. (ඇමුණුම 3)
- (ආ) ඉඩමේ හෝ ස්ථානයේ අයිතිකරු විසින් හෝ අයිතිකරු විසින් බලය පවරනු ලැබූ යම් පුද්ගලයකු විසින් අත්සන් කරනු ලැබ තිබිය යුතුය.
- (ඇ) පිටපත් 5 කින් ඉදිරිපත් කළයුතුය. අනුමත කිරීමෙන් පසු අයදුම්කරුට පිටපත් 2 ක් ලබාදිය යුතු අතර, නාගරික සංවර්ධන අධිකාරිය සහ පළාත් පාලන ආයතනය වෙත එක් පිටපතක් යොමු කළ යුතුය.
- (ඈ) සැලැස්ම ජාත්‍යන්තර “ඒ” ශ්‍රේණියේ සම්මත මෙට්‍රික් ප්‍රමාණයේ පත්‍රිකාවල සකස් කොට තිබිය යුතුය.
- (ඉ) සැලැස්ම අදාළවන ගොඩනැගිල්ල හෝ පරිශ්‍රය සංවර්ධනය කරනු ලබන පරමාර්ථය විස්තර කෙරෙන ප්‍රකාශයක් සමඟ විය යුතුය.
- (ඊ) ගොඩනැගිල්ල පිහිටා ඇති හෝ යෝජිත ගොඩනැගිල්ල පිහිටුවීමට යන හෝ ගොඩනැගිල්ලේ වැඩ කරගෙන යනු ලබන පරිශ්‍රයට අදාළ අනුමත කළ මිනුම්දෝරු සැලැස්මේ පිටපතක් සමඟ ඉදිරිපත් කළ යුතුය.

අවශ්‍ය වේ යැයි අධිකාරිය විසින් සලකා බලනු ලැබුවහොත් මීට සම්බන්ධව අතිරේක සැලසුම් කට්ටල හෝ වඩා පුළුල් විස්තර පිරිවිතර නැතහොත් සම්බන්ධිත වෙනත් විස්තර හෝ වෙනත් ලේඛන ඉදිරිපත් කරන ලෙස අධිකාරිය විසින් නියම කරනු ලැබිය හැක.

සැලසුම්වල
පරිමාණය

13. නාගරික සංවර්ධන අධිකාරිය නීතියේ 8 ඵ වගන්තිය අනුව සුදුසුකම්ලත් තැනැත්තා (ඇමුණුම 3) විසින් අත්සන් කරනු ලැබ ඉදිරිපත් කර ඇති සියළු සැලසුම් පහත සඳහන් පරිමාණය අනුව ඇඳ පහත සඳහන් කරුණු අඩංගු කළ යුතුය.

- (අ) ගොඩනැගිලි තැනුම්පලෙහි පිහිටීම දැක්වීමට ප්‍රමාණවත් පරිදි හාත්පස ප්‍රදේශයේ දළ සැලැස්මක්
- (ආ) සංවර්ධන ස්ථානය සැලැස්ම 1:1000
- (ඇ) ගොඩනැගිල්ලක සැලැස්ම - 1:100 අවශ්‍ය සම්මත ප්‍රමාණයේ කඩදාසියක ඇදීමට නොහැකි තරම් ගොඩනැගිල්ලේ ප්‍රමාණය විශාල වන අවස්ථාවලදී 1:200 වඩා කුඩා නොවන පරිමාණයකට පිළියෙල කරන ලද සැලැස්මක් පිළිගැනීමට අධිකාරියට පුළුවන.

සංවර්ධන
ස්ථානය
සැලසුම්වල හා
ගෙබ්ම්
සැලසුම්වල
අඩංගු විය යුතු
විස්තර

14. ගොඩනැගිලි සංවර්ධනයක් සඳහා ඉදිරිපත් කරනු ලබන සැලැස්මකට පහත සඳහන් විස්තර පිළිගත් වර්ණ හා සංකේත භාවිතා කරමින් අඩංගු විය යුතුය.

(අ) පහත සඳහන් විස්තර දැක්වෙන තැනුම්පොල සැලැස්ම හෝ බිම් කොටස් වෙන් කිරීමේ සැලැස්ම

i. බිම් කට්ටියේදී ගොඩනැගිල්ල හෝ ගොඩනැගිලි කාර්යය කරගෙන යනු ලබන ස්ථානය සහ බිම් කට්ටියේ මායිම් අතර දුරෙහි අංකිත පරිමාණයන්ද ඇතුළත්ව, බිම් කට්ටියෙහි සහ තැනුම්පොළෙහි පිහිටීම දැක්වීම සඳහා අක්ෂාංශ, දේශාංශ සහිතව බණ්ඩාංක තලයන් ලබාදීම (GPS-WGS-1984) ඉදිකිරීමට යන හෝ කරගෙන යනු ලබන ගොඩනැගිලි කාර්යයන්හි ප්‍රමාණය, (පැහැදිලිව සීමා ලකුණු කොට)

ii. සැලැස්මේ පරිමාණය, උතුරු තුඩුව සහ යාබද බිම් කට්ටිවල හෝ ගොඩනැගිලිවල පරිශ්‍ර අංක

iii. සංවර්ධන ස්ථානයට ඇති ප්‍රවේශ මාර්ග

iv. මෙම සැලැස්මෙන් හඳුනාගෙන ඇති යෝජිත මාර්ග සීමාව, ගොඩනැගිලි රේඛා, යම් පාරක් පුළුල් කිරීමේ රේඛාවක් සහ සේවා පාරක් සඳහා වන යම් බිමක් හෝ ඉඩමක් සකස් කිරීමෙන් පසු පටුමගක් හෝ ජලසම්පාදන සංචිතයක්, රක්ෂිතයන් සහ අමාත්‍යවරයා විසින් අනුමත කළ අදාළ සංවර්ධන සැලැස්මක පෙන්වනු ලැබිය හැකි හෝ පළාත් පාලන ආයතනයේ යම් වීථි රේඛා සැලසුම්වල පෙන්වනු ලැබිය හැකි වෙනත් විස්තර

v. පවත්නා සියළු කාණු, ජල මාර්ග, පල්දෝරු මාර්ග, මනුවල වැටවල්, රැඳවුම් බැම්, බිම් කට්ටිය මත හෝ යාබද බිම් කට්ටි මත ඇති බැවුම් සහ කාණු, ගිනිදියමුව සහ ගොඩනැගිලි හෝ ගොඩනැගිලි වැඩ කරනු ලබන ස්ථාන අතර දුරෙහි අංකිත පරිමාණයන් ඇතුළත්ව පවත්නා පාර පිහිටි ආසන්නතම දුර.

vi. ඉඩම ජලයට යටවන්නේ නම්, වාරිමාර්ග දෙපාර්තමේන්තුව, ශ්‍රී ලංකා ඉඩම් ගොඩකිරීමේ හා සංවර්ධනය කිරීමේ සංස්ථාව හෝ වෙනයම් අධිකාරියක් විසින් වාර්තා කර ඇති ගොඩනැගිලි බිමේ ඉහළතම ගංවතුර මට්ටම.

vii. අංශක 45 ට වඩා ප්‍රපාතාකාර හා උසින් මීටර් එකහමාර ඉක්මවන බැවුම් විශේෂයෙන් සඳහන් කරමින් බිමෙහිත් යාබද පාරවල සහ ඉඩම්වලත්

පවතින සියළු සමෝච්ඡයන් සහ ස්ථානීය මට්ටම්.

- vii. අළුත් බැවුමක හෝ ඉවුරක යම් ඉදිකිරීමක් සහ බැවුම හෝ ඉවුර එබඳු පවත්නා තැනුම්පොලකට ඇති බැවුමට හෝ ඉවුරට වඩා ඉහළ හෝ ප්‍රජාතාකාර නම්, එම බැවුම හෝ කණ්ඩාය ස්ථාවර කිරීම සඳහා වන රැඳවුම් බැම්මක් හෝ වෙනත් ඉදිකිරීමක් සැපයීම.
- ix. මෙහි කොන්දේසි පිළිගත් පාංශු ඉංජිනේරුවකුගේ වාර්තාවේ නිශ්චය කර ඇති පරිදි හෝ අධිකාරිය නිශ්චිතව දක්වා ඇති පරිදි අවශ්‍ය පිටසන් සහිතව අනුමැතිය සඳහා බැම්මේ හෝ ඉදිකිරීමේ සැලසුම් පසුව ඉදිරිපත් කළයුතුය.
- x. පළල මීටර් 6 ක් හෝ ඊට අඩු විශාලත්වය වර්ග මීටර් එකසිය පනහකට අඩු පවත්නා බිම් කට්ටියක ඇති ගොඩනැගිල්ලක උපරිම උස අධිකාරිය විසින් අත් ලෙසකින් විධානය කරනු ලැබ නොමැති නම්, මීටර් අටක් හෝ මහල් දෙකක් නොඉක්මවිය යුතුය.
- xi. යම් යෝජිත මතුපිට හෝ යම් කාණුවක් සහ එහි පවත්නා කාණුවකට හෝ ජල මාර්ගයකට සම්බන්ධවන විස්තර සමඟ
- xii. යම් යෝජිත පල්දෝරු මාර්ගයක්, මතු වලක් සහ ඒවා පවත්නා පල්දෝරු මාර්ගයකට හෝ මතු වලකට සම්බන්ධවන ඒ ඒ ස්ථාන
 - (i) යෝජිත භූදර්ශන වැඩපිළිවෙල
 - (ii) යෝජිත සංවර්ධනය සඳහා වන සියළු රථ ගාල් කිරීමේ වැඩපිළිවෙල සහ
 - (iii) යෝජිත විදුලි, දුරකථන හෝ ගුවන්විදුලි සම්ප්‍රේෂණ මාර්ග සහ ඒ එක් එක් මාර්ග පවත්නා ජාලයට සම්බන්ධ වන ස්ථාන.

ගෙබ්ම් සැලැස්ම

- (අ) පහත සඳහන් විස්තර ඇතුළත් කරමින් හා දක්වමින් ගොඩනැගිල්ලේ ඒ ඒ තට්ටුවේ මහල් සැලැස්ම සහ එහි වහලය
 - i. තට්ටුවේ එක් එක් කොටස ප්‍රයෝජනයට ගනු ලබන කාර්යය ගැන දක්වන පැහැදිලි ප්‍රකාශයක්.
 - ii. ගොඩනැගිල්ලේ හෝ ගොඩනැගිලි වැඩවල බිත්ති, උඩු හැටුම හා මහල් සඳහා යොදාගනු ලබන ද්‍රව්‍යවල වර්ගය සහ එම මහල් ඇතුළු දැරීමට නියමිත අවසර දිය හැකි උපරිම සජීවී බර
 - iii. ගොඩනැගිල්ලේ එහි සියළු කාමර, මැදිරි, ඉස්තෝප්පු, තරප්පු පෙළ, ආලින්ද සහ පියසි ටෙරේසයන්හි පරිමාණයන් සහ ඒවායේ බිත්තිවල හා කුළුණුවල සනකම සංඛ්‍යාවලින්.
 - iv. ගොඩනැගිල්ලේ ගොඩනැගිල්ල තුළ හා ඒ අවට පිහිටි වා ළිං (air well)

පසු මිදුල්, මිදුල් සහ එළිමහන් ඉඩකඩවල නිර්මාණමය ප්‍රදේශයේ පරිමාණය සංඛ්‍යාවලින් සහ ගොඩනැගිල්ලේ පිටත බිත්තිවල සිට යාබද මාර්ගවල මධ්‍ය රේඛාවට ඇති දුර සහ ඉඩම තුළ හා යාබද පිහිටි ජලාපවහන රක්ෂිත.

- v. සියළු බිත්ති, කණු හා කුළුණු අතර ඉඩකඩෙහි පරිමාණය සංඛ්‍යාවලින්,
- vi. සියළු සනීපාරක්ෂක උපාංග, වාතල සහ මහල් හඬකවල පිහිටීම සහ ඒවා ජලාපවහන මාර්ගවලට සම්බන්ධවීම.
- vii. ගොඩනැගිල්ල තුළ හෝ ඒ වටා පිහිටි මතුපිට සියළු ජලාපවහන මාර්ග ඒවායේ ජලය ගලන දිසාව ඊතල මගින් දක්වමින්ද, ජලය නිකුත් කරනු ලබන පිටවූව කාණු සහ එම පිටවූව කාණුවල ප්‍රමාණය
- viii. ගින්නෙන් බේරීමේ මාර්ග, ගිනි නිවීමේ උපකරණ සැපයුම් සහ ඒවායේ ස්ථාපනද ඇතුළත්ව ගොඩනැගිල්ල සම්බන්ධයෙන් ගන්නා ලද ගිනි හට ගැනීම වැළැක්වීමේ ක්‍රියාමාර්ග උස් ගොඩනැගිල්ලක් වන අවස්ථාවකදී යොදනු ලබන අකුණු ආරක්ෂණ වැඩපිළිවෙල
- ix. වායු සමනය කළයුතු යන්ත්‍රානුසාරීව සංචාතනය ලබාදිය යුතු හෝ පිඩන ගැන්විය යුතු ගොඩනැගිල්ලේ එක් එක් තට්ටුවේ සෑම කොටසක්ම සහ වායුසමීකරණය කළයුතු කොටසද, වායුසමීකරණය කිරීම කේන්ද්‍රස්ථ පද්ධතියක මාර්ගයකින්ද නැතහොත් සමූහගත ඒකකයකින්ද (Package unit) යන වග දැක්වෙන පැහැදිලි ප්‍රකාශයකින්ද සහ හැකි සෑම අවස්ථාවකදීම වායුසමීකරණ යන්ත්‍රවල හෝ ඒකකවල පිහිටීම හෝ පිහිටීම් මහල් සැලැස්මේ දැක්විය යුතුය.
- x. වාහන ගාල් කිරීමේ ඉඩකඩ, බැවුම් මං, තරප්පු පෙළ, නැවතුම්, හදිසි අවස්ථා විදුලි ජනක, විදුලි සම්ප්‍රේෂණ ආරක්ෂක කුටි සහ අතරමැදි හා ඊට උස් නේවාසික ගොඩනැගිලි වන අවස්ථාවලදී ගෘහ පරිභෝජන ද්‍රව ඉන්ධන වායු කේන්ද්‍රස්ථ ටැංකිය ආදියේ පිහිටීම.
- xi. සහාධිපත්‍ය දේපළක් සම්බන්ධයෙන් වූ විට 1973 අංක 11 දරණ බද්ධ නිවාස අයිතිය පිළිබඳ නීතියට (Apartment Ownership Law) සහ එහි සංශෝධනයන්ට අනුකූල විය යුතු අතර, සියළු සැලසුම් අදාළ සුදුසුකම්ලත් තැනැත්තන් විසින් සකස් කර අත්සන් තැබිය යුතුය.
- xii. අධිකාරියට අවශ්‍ය පරිදි නියම කරනු ලැබූ පරිදි කුණු කසල බැහැර කිරීමේ ස්ථානවල පිහිටීම.

හරස්කඩ (ආ) යාබද බිම සහ ප්‍රවේශ මාර්ගය පිහිටි ආකාරය පැහැදිලිව සලකුණු කරමින් සහ පහත සඳහන් විස්තර දක්වමින් සකස් කරන ලද ගොඩනැගිල්ලේ හරස්,

ආයත සහ වෙනත් ඡේදන ඇදීම.

- i. යොදාගනු ලබන ද්‍රව්‍යයේ වර්ගය සහ සියළු බිත්ති, මහල්, වහල, සිලිම, අත්තිවාරම්, බාල්ක ඇතුළුව කාණු සහ පෙරවැසුම්වල සනකම සහ ගොඩනැගිල්ලේ වෙනත් සම්බාධිත කොටස්
- ii. පවත්නා බිම් මට්ටම සහ මට්ටම්ද ගොඩනැගිලි තැනුම්පොල උස් කළයුතු හෝ පහත් කළයුතු නම්, අළුත් බිම් මට්ටම හෝ මට්ටම් සියළු යාබද ඉඩම්වල හෝ ගොඩනැගිලිවල ස්ථාවරභාවයට කෙසේ බලපාන්නේද යන්න පිළිබඳ පැහැදිලි ප්‍රකාශ සහ ඒවා ආරක්ෂා කිරීමට ගනු ලැබූ පියවරද,
- iii. උසින් මීටර් එකහමාර ඉක්මවන ස්ථානයේ තිබෙන හෝ ඊට අවශ්‍ය වන රැඳුම් බැම්මේ හෝ බැවුම්වල සිට යෝජිත ගොඩනැගිල්ලට, එහි බිම් කට්ටි මායිම්වලට ඇති දුරෙහි පරිමාණයන් සංඛ්‍යාවලින් සහ රැඳුම් බැම්මේ සහ බැවුම්වල සිට මීටර් දහයක් ඇතුළත එනම් ඊට කිට්ටුකම යාබද ඉඩමේ පිහිටි ගොඩනැගිලි සහ,
- iv. පවත්නා බිමට සාපේක්ෂව ගොඩනැගිල්ලේ දොරවල්, ජනෙල් හෝ සංචානන විවර එක් එක් තට්ටුවේ උස, සිලිමේ උස, බිම් මහලේ මට්ටම හෝ මට්ටම්, පියමං මට්ටම හෝ මට්ටම්වල පරිමාණයන් සංඛ්‍යාවලින් සහ එහි වීථි මට්ටම සහ මට්ටම් සහ බිම් කට්ටි මායිම් සහ ගොඩනැගිල්ලේ පිටත බිත්ති අතර පරතර දුරද,

ආරෝපන (Elevation)

- (ඇ) පහත සඳහන් විස්තර දක්වමින් ගොඩනැගිල්ලේ ඉදිරි, පිටුපස සහ පැති ආරෝපනය
 - i. පරිමාණයන් සංඛ්‍යාවලින් දක්වමින් ගොඩනැගිල්ලේ සියළු බාහිර බිත්ති, බාහිර කුළුණු, තාප්ප සහ දොරවල්ද, ජනෙල් හෝ සංචානන විවර, මහල ආවරණ බැල්කනි සහ වහලද, අධිකාරිය විසින් නියම කරන ලද පරිදි බාහිර කුළුණු, තාප්ප, විවර වහල ආවරණ, බැල්කනි සහ වහල ඉදිකිරීමේදී යොදාගනු ලැබූ ද්‍රව්‍යවල වර්ගයද,
 - ii. පවත්නා සෑම යාබද ගොඩනැගිල්ලකම උස, බිම් මට්ටම්, බාහිර බිත්ති, දොරවල්, ජනෙල්, වහල සහ වෙනත් බාහිර හා දෘෂ්‍යමාන ලක්ෂණද දක්වමින් සහ ඒවා නිර්මාණය කිරීම සඳහා යොදාගනු ලැබූ ද්‍රව්‍යවල වර්ගයද, අධිකාරිය විසින් සවිස්තර මාර්ගෝපදේශ සැපයිය යුතු විශේෂ ස්ථානය දක්වා එම ගොඩනැගිලිවල අර්ධ ආරෝපන සහ ආරෝපනයද,
 - iii. ගොඩනැගිල්ලේ සෑම යාබද පියමගකම, ආලින්ද මගකම වීථි සහ බිම්

මට්ටම්ද සහ පියමගෙහි, ආලින්ද මගෙහි විටියේ සහ බිමෙහි යෝජිත ප්‍රතිරූපක බිත්ති මට්ටම් සහ,

වැඩ ආරම්භ කිරීමට පෙරාතුව අයිතිකරු, පදිංචිකරු විසින් කළයුතු රාජකාරි

- 15. (1) යම් ගොඩනැගිලි වැඩක් ආරම්භ කිරීමට හෝ කරගෙන යාමට නැතහොත් මාස 03 ක කාලයකට අත්හිටවනු ලැබ ඇති යම් ගොඩනැගිලි වැඩක් යළි ආරම්භ කිරීමට මත්තෙන්, පරිශ්‍රයේ අයිතිකරු, පදිංචිකරු හෝ සංවර්ධනකරු විසින්;
 - (අ) නීතියේ 8 ඵ වගන්තිය යටතේ ඉදිරිපත් කළයුතු ගොඩනැගිලි වැඩවල සියළු සැලසුම් අනුමත කරනු ලැබ ඇති බවත්, එම අනුමැතිය අස්කර නොගෙන තවමත් වලංගුව පවතින බව දැන සිටීමත්,
 - (ආ) 13 වන නියමයේ විධිවිධානවලට අනුකූලව ගොඩනැගිලි වැඩවල විස්තරාත්මක හැටුම් සැලසුම් අධිකාරියට ඉදිරිපත් කරනු ලැබ ඇති බවට වගබලා ගැනීමත්,
 - (ඇ) ගොඩනැගිලි වැඩ ආරම්භ කිරීමේ, කරගෙන යාමේ සහ යළි ආරම්භ කිරීමේ ස්වකීය අභිප්‍රාය පිළිබඳ දැන්වීම අඩු තරමින් සත් දිනකින් ලබාදීම සහ එම ගොඩනැගිලි වැඩ ආරම්භ කිරීමේ, කරගෙන යාමේ හෝ යළි ආරම්භ කිරීමේ අවසරය සඳහා අධිකාරිය වෙත ඉල්ලුම් කිරීමත්,
 - (ඈ) ගොඩනැගිලි වැඩ අධීක්ෂණය කිරීම සඳහා සේවයේ යොදවනු ලබන හෝ නිරත කරවනු ලබන අදාළ සුදුසුකම්ලත් තැනැත්තා හෝ තැනැත්තන් විසින් තත් කාර්යය අනුව, ගොඩනැගිලි වැඩ 83 වන නියමයේ (ඇ) ඡේදය ප්‍රකාර අධීක්ෂණය කරන බවට සුපුරුදු ආකෘති පත්‍රයෙන් නිකුත් කරන ලද ලිඛිතව සනාථ කිරීමක් ලැබීමත් අවශ්‍යය.
- (2) මෙම නියමය යටතේ දිය යුතු නිවේදනය සම්පූර්ණ එකක් විය යුතු අතර, එහි කිසිදු සාවද්‍ය විස්තර හෝ තොරතුරු අඩංගු නොවිය යුතුය.

සැලසුම්වල පැහැදිලි බව සහ ගොඩනැගිලි වැඩවලදී යොදා ගනු ලබන ද්‍රව්‍යවල පිරිවිතර

- 16. (1) නීතිය යටතේ ඉදිරිපත් කරනු ලබන සෑම සැලැස්මක්ම පැහැදිලිව ඇඳ මුද්‍රණය කොට ඉදිරිපත් කළයුතුය. පවත්නා ගොඩනැගිලි කාර්යයන්ට සම්බන්ධව පුළුල් කිරීම් සියල්ල අදාළ ශිල්පීය ක්‍රම ප්‍රයෝජනයට ගෙන පැහැදිලිව දැක්විය යුතු අතර, නව ගොඩනැගිල්ලට කොටසක් එකතු කිරීමේදී රතු වර්ණයෙන් ඇඳ දැක්විය යුතුය. සැලැස්ම එක් ඒකකයකට වඩා වැඩිවන අවස්ථාවලදී එවැනි ඒකක විවිධ වර්ණ හෝ සංකේත ප්‍රයෝජනයට ගෙන ඒකකයන් වෙන් වෙන්ව හඳුනාගත හැකි පරිදි පෙන්නවිය යුතු අතර, ඒ එක් එක් ඒකකයන්ට අයත් වර්ග ප්‍රමාණයන් දැක්විය යුතුය.
- (2) පවත්නා ගොඩනැගිල්ලේ ඉවත් කළයුතු සියළු කොටස් සැලසුම්වල කඩ ඉරි මගින් පෙන්නවිය යුතුය.
- (3) අධිකාරියට අවශ්‍ය වන්නේ නම්, නීතිය යටතේ ඉදිරිපත් කරනු ලබන සැලැස්ම සමඟ සැලසුම් ඉදිරිපත් කරනු ලබන ගොඩනැගිලි වැඩවලදී ප්‍රයෝජනයට ගන්නා වූ යෝජිත ද්‍රව්‍යවල පිරිවිතරද ඉදිරිපත් කළයුතුය.

එකතු කිරීම් හා වෙනස් කිරීම් සඳහා වන සැලසුම්

- 17. යම් ගොඩනැගිලි කාර්යයකට පවත්නා ගොඩනැගිල්ලක ප්‍රතිසංස්කරණයක් හෝ වෙනස් කිරීමක් හෝ ඊට යම් එක් කිරීමක් අයත්වන විටදී, නීතිය යටතේ ඉදිරිපත් කරනු ලබන එම ගොඩනැගිලි කාර්යයන්හි සැලැස්ම හෝ සැලසුම් සමඟ අධිකාරිය විසින් එසේ කිරීම අවශ්‍ය නම්, අදාළ සුදුසුකම්ලත් තැනැත්තකු තමා එම ගොඩනැගිල්ල පරීක්ෂා කළ බවත්, තම මතයට අනුව ප්‍රතිසංස්කරණ වෙනස් කිරීම් හෝ එකතු කිරීම් නිසාවෙන් යම් ආකාරයකින් වැඩිවිය හැකි හෝ වෙනස් විය හැකි බර හෝ ආතතීන් එම ගොඩනැගිල්ලට දැරිය හැකි බව ප්‍රකාශ කෙරෙන නියමිත සහතිකයක් ඉදිරිපත් කළ යුතුය.

ව්‍යුහාත්මක විස්තර හා ගණනය කිරීම්

- 18. (1) ගොඩනැගිලි වැඩවල සවිස්තර ව්‍යුහාත්මක සැලසුම් නියම කරනු ලැබ ඇති පරිදි පිරිමැවුම් ගණන් බැලීමේ පිටපතක් සමඟ අධිකාරියට ඉදිරිපත් කළයුතුය.
- (2) සවිස්තර ව්‍යුහාත්මක සැලසුම් සහ පිරිමැවුම් ගණන් බැලීම්, නීතියේ විධිවිධානයන්ටත් මෙම නියමයන්ටත් මෙන්ම ගොඩනැගිලි නිර්මාණයට අදාළ වෙනයම් ලිඛිත නීතියකටත් අනුකූලව සකස් කළයුතු අතර, එය සවිස්තර ව්‍යුහාත්මක සැලසුම් හා පිරිමැවුම් ගණන් බැලීම පිළිවෙල කළ අදාළ සුදුසුකම්ලත් තැනැත්තා විසින් අත්සන් කරනු ලැබ තිබිය යුතුය. ඒ අතර එහි පහත සඳහන් කරුණුද දැක්විය යුතුය.
 - (අ) එක් එක් මහල් පද්ධතිය හෝ එහි කොටසක් සඳහා සැලසුම් කරනු ලැබ ඇති ආරෝපිත භාරය
 - (ආ) කරන ලද පාංශු පරීක්ෂණවල ප්‍රතිඵල, පාංශු ධරණීය හැකියාව පිළිබඳ

ගණනයන් මෙන්ම සැරීම් පිළිබඳ සම්පූර්ණ විමර්ශන සහ පසෙහි විස්තර.

(ඇ) ප්‍රයෝජනයට ගනු ලබන අත්තිවාරම් ක්‍රමය හෝ ක්‍රම

(ඈ) අදාළ වන්නේ නම්, ජම්බාර වර්ගය, ජම්බාර ගැසීමේ ක්‍රමය සහ ජම්බාර ගැසීමේදී පාවිච්චියට ගනු ලබන යන්ත්‍ර සූත්‍ර වර්ගය

(3) අදාළ සුදුසුකම්ලත් තැනැත්තාගෙන් (ඇමුණුම 3) ලබාගත් සහතිකයක් ඉදිරිපත් කළයුතුය.

සැපයිය යුතු විවෘත ඉඩකඩ

19. (1) කවර ස්ථානයක හෝ පිහිටි බිම් කට්ටියක ගොඩනැගීමට නියමිත සෑම ගොඩනැගිල්ලකම විවෘත අංගනයක් හෝ ඉඩකඩක් ගොඩනැගිල්ල තුළ හෝ ඒ වටා සැපයිය යුතු අතර, එය පහත පරිදි විය යුතුය.

ගොඩනැගිල්ලේ උස	පැති ඉඩ
1. මීටර් 12 ට අඩු	-
2. මීටර් 12 – 30	එක් පැත්තකින් මීටර් 3 ක් සහ අනෙක් පැත්තෙන් මීටර් 1
3. මීටර් 30 ට වැඩි	ගොඩනැගිල්ලේ උසෙන් 1/10 ක් හෝ මීටර් 9 ක් යන්නෙන් අඩු දුර දෙපසින්ම තැබිය යුතුය.

(2) ගොඩනැගිල්ලට ඇතුළුවීම, එය නඩත්තු කිරීම හෝ එය යාබද ගොඩනැගිලිවලින් වෙන් කිරීමේ පරමාර්ථයෙන් පැත්තක විවෘත ඉඩකඩක් සැලසීමට අදහස් කරනු ලැබූ ගොඩනැගිල්ලක් සම්බන්ධයෙන් වූ විට, එම විවෘත ඉඩකඩ කවර අවස්ථාවකවත් පළලින් මීටර් 1.0 කට නොඅඩු විය යුතුය.

ආලෝකය හා සංවාතනය සපයන විවර

20. සෑම ගොඩනැගිල්ලකම ;

(අ) වීදුරු තහඩු යෙදූ ජනෙල්, වහල, කවුළු, වා කවුළු, දොරවල් හෝ වෙනත් අනුමත ස්වභාවික ආලෝක සම්ප්‍රේෂණ මගින් ස්වභාවික ආලෝකයද,

(ආ) ජනෙල්, වහල කවුළු, වා කවුළු, දොරවල්, ලුවර හෝ සංවාතන විවර මගින් ස්වභාවික සංවාතනයද සැපයිය යුතුය.

ස්වභාවික
ආලෝකය හා
සංචානන පරමාර්ථ
සඳහා වා ළිං හෝ
මැද මිදුල්

21. (1) ස්වභාවික ආලෝකය හා සංචානන ලබාගැනීමේදී පහත සඳහන් අවශ්‍යතා හා එකඟ විය යුතුය.

ස්වභාවික ආලෝකය හා සංචානන සඳහා වන
වා ළිං සම්බන්ධ පිරිවිතර

මහල් සංඛ්‍යාව	අවම පළල	ඉඩකඩෙහි වර්ග ප්‍රමාණය
1 සිට 2 දක්වා	මීටර් 2.3	වර්ග මීටර් 06
2 ට වැඩි 4 දක්වා	මීටර් 3.0	වර්ග මීටර් 12
4 ට වැඩි 10 දක්වා	මීටර් 5.0	වර්ග මීටර් 24
10 ට වැඩි	මීටර් 6.0	වර්ග මීටර් 36

(2) ස්වභාවික ආලෝකය හා සංචානන සපයන අභ්‍යන්තර වා ළිං හෝ මිදුල් සඳහා වහල ආවරණය නොකළ යුතුය. කෙසේ වුවද වා ළිඳේ කෙටිම දුර මීටර් 5.0 කට අඩු නම්, එවැනි විවෘත ඉඩකඩකට ඉහළින් විහිදෙන නෙරුම්, වියන්පත්, හිරු සෙවන උපක්‍රම, අගු හෝ බැල්කනි පළලින් මීටර් 0.5 නොඉක්මවිය යුතුය.

(3) අභ්‍යන්තර මැද මිදුලෙහි බිම, අධිකාරිය සෑහීමකට පත්වන පරිදි නිසි කාණු පද්ධතියක් සහිතව, ගල් අතුරා හෝ පිඩලි අල්ලා අභ්‍යන්තර ගෙඋයනක් ලෙස නඩත්තු කළ යුතුය.

(4) ගොඩනැගිල්ලට යටවන බිම් ප්‍රමාණය හැර ඉතිරිවන බිම් ප්‍රමාණයෙන් 50% ක ප්‍රමාණයක් හරිත ආවරණයක් සහිතව පවත්වාගත යුතුය.

ස්වභාවික
ආලෝකය හා
සංචානන
ප්‍රභවයන්හි පිහිටීම

22. (1) ගොඩනැගිල්ලක ස්වභාවික ආලෝකය හා සංචානන ලබාගත හැකි ජනෙල් සහ විවර පිහිටිය යුත්තේ ;

(අ) ඒවා ;

- i. අහසට,
- ii. මාර්ග අයිතිය හෝ මහජන ප්‍රයෝජනය සඳහා කැපවූ ප්‍රසිද්ධ ඉඩකඩක් සහිත ප්‍රසිද්ධ පාරකට, වීදියකට හෝ විවෘත ප්‍රදේශයකට,
- iii. ගොඩනැගිලි සමූහය තුළ පිහිටි හා අවස්ථාවෝචිත පරිදි 19 වන හෝ 27 වන නියමයේ අදාළ විධිවිධාන හා අනුකූල මිදුලකට, විවෘත ඉඩකඩකට,

iv. 21 වන නියමයේ අවශ්‍යතාවයන් හා අනුකූල වා ලීදකට (air well) මුහුණලා හා විවෘත වන සේ නිර්බාධකව පිහිටිය යුතුය.

එමෙන්ම ස්වභාවික ආලෝකය හා සංවාතනය ලබන ගොඩනැගිල්ල තුළ;

(ආ) “ඇ” උප ඡේදයේ නිශ්චිතව දක්වා ඇති ගොඩනැගිල්ලක් හැර වෙනත් ගොඩනැගිල්ලක් සම්බන්ධයෙන් වූ විට, එවැනි ප්‍රභවයන් මගින් සේවය ලබන කාමරයේ සිට විවරයේ තලයට ලම්භක දිසාවකින් මීටර් 10 කට ඇත දුරකින් නොපිහිටිය යුතුය. තවද, එවැනි කාමරයක කිසිම කොටසක් විවරයේ තලයට සමාන්තර දිශාවකින් විවරයේ කෙළවර සිට මීටර් 3 කට ඇතින් නොපිහිටිය යුතුය.

(ඇ) ගබඩා හා කර්මාන්තශාලාද, වැඩපොළවල් හා ගුදමිද සම්බන්ධයෙන් වූ විට, එවැනි ප්‍රභවයක් මගින් සේවය ලබන කාමරයක කවර හෝ කොටසක් ;

i. විවරයේ තලයට ලම්භකව එම විවරයේ සිට මීටර් 12 කට වැඩි ඇත දුරකින් නොපිහිටිය යුතුය. තවද, එම කාමරයේ කිසිම කොටසක් විවරයේ තලයට සමාන්තර දිසාවකින් විවරයේ කෙළවර සිට මීටර් 5 ක් ඇතින් නොපිහිටිය යුතුය.

ii. ප්‍රභවය කාමරයේ වහලයක ඇති සංවාතන විවරයක් නම් හෝ වෙනත් ස්වභාවික සංවාතන උපක්‍රමයක් නම්, එම ප්‍රභවයේ සිට සිරස්ව මීටර් 9 ක් ඇතින් පිහිටා නොතිබිය යුතුය.

ස්වභාවික ආලෝකය හෝ සංවාතනය බැල්කනියක්, ආලින්දයක් හෝ ද්වාර මණ්ඩපය වෙත විවෘතව තැබිය හැකිය.

(2) ආවෘත හෝ අර්ධ වශයෙන් ආවෘත බැල්කනි, ආලින්ද හෝ ද්වාර මණ්ඩපය වෙතට ස්වභාවික ආලෝකය හා සංවාතන ප්‍රභවයන් විවෘතව තැබිය හැකිය.

(අ) එම බැල්කනි, ආලින්ද හෝ ද්වාර මණ්ඩප විදියක් හෝ සේවා මාර්ගයක් මතට හෝ ගොඩනැගිලි සමූහයක් පිහිටි මිදුලක් මත හෝ විවෘත ඉඩකඩක් මත මුහුණලා පිහිටා 19, 32 සහ 22 නියමයන්ගේ අදාළ අවශ්‍යතා හා එකඟ වන්නේ නම්ද,

(ආ) එබඳු ප්‍රභවයන් මගින් සේවය ලබන කාමරයේ ගැඹුර බැල්කනියේ, ආලින්දයේ හෝ ද්වාර මණ්ඩපයේ පිට බිත්තියේ පිටත මුහුණතෙහි

සිට මීටර් 10 නොඉක්මවන්නේ නම්ද සහ ;

(ඇ) බැල්කනියේ, ආලින්දයේ හෝ ද්වාර මණ්ඩපයේ ස්වභාවික ආලෝක වාතාශ්‍ර ප්‍රභවයන්ට විවරයක් ඇත්නම් සහ එම විවරයේ ප්‍රමාණය එම බැල්කනියේ, ආලින්දයේ හෝ ද්වාර මණ්ඩපයේ වර්ග ප්‍රමාණයෙන් අඩු වශයෙන් 75% ක් වත් වේ නම්ද යන කරුණු සම්පූර්ණ විය යුතුය.

ස්වභාවික ආලෝක හා සංචාතන ප්‍රභවයන්

23. යම් ගොඩනැගිල්ලක සෑම කාමරයකම ස්වභාවික ආලෝකය හා සංචාතනය අනුමත එක් මාධ්‍යයකින් හෝ මාධ්‍ය කිහිපයකින් 7 වන උපලේඛනයට අනුකූලව පහත ප්‍රමාණයන්ට නොඅඩුව සැපයිය යුතුය.

නේවාසික කටයුතු සඳහා වන කාමර

(අ) එම කාමරය පහත (ඇ) ඡේදයේ සඳහන් කාමර හැර පදිංචිවීමේ පරමාර්ථය සඳහා ප්‍රයෝජනයට ගනු ලබන්නේ නම්, කාමරයේ මහල් බිමෙන් සමස්ථ වශයෙන් 15% කට අඩු නොවන ප්‍රමාණයක වියයුතු අතර, ඉන් 70% ක් වත් නිර්බාධිතව වා මහක් සඳහා විවර කළ හැකි හෝ ස්ථිර විවර සහිතව පැවතිය යුතුය.

(ආ) එම කාමරය බිම් මහලක් හා තවත් මහලක් පමණක් වන ගොඩනැගිල්ලක පිහිටි එකක් නම්, එම විවරය සහ එම විවරයට විරුද්ධ පස බිම් කට්ටියේ මායිම අතර මීටර් 2.3 කට නොඅඩු නිර්බාධිත වා මගක් (Passage) තිබිය යුතුය.

නේවාසික නොවන පරමාර්ථ සඳහා වන කාමර

(ඇ) එම කාමරය ව්‍යාපාරික පරමාර්ථ සඳහා හෝ සාප්පුවක්, මහජන නිකේතන ස්ථානයක්, නිෂ්පාදන කර්මාන්තශාලාවක් හෝ මෙම නියමයේ සඳහන් නොවන වෙනත් පාවිච්චියක් සඳහා ප්‍රයෝජනයට ගනු ලබන්නේ නම්, කාමරයේ මහල් බිමෙන් සමස්ථ වශයෙන් 15% කට නොඅඩු නිදහස් නිර්බාධිත වා මගක් සඳහා අවම වශයෙන් 50% ප්‍රමාණයක් විවෘත කළ හැකි හෝ ස්ථිරව විවෘතව පැවතිය යුතුය.

නේවාසික ගොඩනැගිලිවල ගබඩා හා ගරාජ ආදිය

(ඈ) එම කාමරය, ගබඩාවක්, පැන්ට්‍රියක්, උපයෝගීතා කාමරයක්, ගරාජයක් හෝ නේවාසික ගොඩනැගිල්ලක එවැන්නක් සඳහා ප්‍රයෝජනයට ගනු ලබන්නේ නම් කාමරයේ මහල් බිමෙන් සමස්ථ වශයෙන් 10% ප්‍රමාණයක්ද, 50% නිදහස් නිර්බාධිත වා මගක් සඳහා විවෘත කළ හැකි හෝ විවෘතව පැවතිය යුතුය.

වැසිකිළි, සේදුම් කාමර හා නාන කාමර

- (ඉ) i. එම කාමරය, වැසිකිළියක්, කැසිකිළියක්, නාන කාමරයක්, සේදුම් කාමරයක් (toilet) හෝ රෙදි සේදුම් කාමරයක් වන්නේ නම්, කාමරයේ මහල් බිමෙන් 10% ක් හෝ වර්ග මීටර් 0.2 ක් යන දෙකෙන් වැඩි කොටස, වාතය නිදහස්ව හා නිර්බාධිතව ගමන් කළ හැකි මුළුමනින්ම විවෘතව, වායුසමනය කළද ස්ථිරව විවෘතව තිබිය යුතුය. නැතහොත්;
- ii. එක් වර්ග මීටරයකට නොඅඩු ප්‍රදේශයක් හා වැසිකිළියේ සේදුම් කාමරයේ හෝ නාන කාමරයේ තලයට ලම්භකව නිර්බාධිත වාතාශ්‍රය ලබාගන්නා අවම දුර පහත සඳහන් වගුවේ පිරිවිතරයන්ට අනුකූලව විය යුතුය.
- iii. නිර්බාධිත වාතාශ්‍රය ලබාගන්නා අවම දුර

මහල් ගණන	නිර්බාධිත වාතාශ්‍රය ලබාගන්නා තීරයේ දුර (මීටර්)
1 – 6	1
7 – 12	1.5
12 ට වැඩි	2

පාසැල්

- (ඊ) එම කාමරය පාසලක් හෝ ශික්ෂණ ස්ථානයක් වශයෙන් දැනුම් බෙදාහැරීම සඳහා ප්‍රයෝජනයට ගනු ලබන්නේ නම්, කාමරයේ මහල් බිමෙන් 20% ප්‍රමාණයකටද, ඉන් අඩුම වශයෙන් 50% ක් වත් නිදහස්ව හා නිර්බාධිත වා මගක් සඳහා විවෘත කළ හැකි හෝ ස්ථිරව විවෘතව තැබිය යුතුය.

රෝහල්

- (උ) එම කාමරය රෝහලක් රෝගෝපස්ථාන නිවාසයක්, සාත්තු නිවාසයක් හෝ ඒ හා සමාන කාර්යයක් සඳහා ප්‍රයෝජනයට ගනු ලබන්නේ නම්, කාමරයේ මහල් බිමෙන් 20% ක් නිදහස්ව හා නිර්බාධිතව වා මගක් සඳහා මුළුමනින්ම විවෘත කළ හැකිව හෝ ස්ථිරව විවෘතව තිබිය යුතුය.

තරප්පු පෙළ ඉස්තෝප්පුව සහ ප්‍රවේශ ශාලාව

- (ඌ) (i) ආවෘත තරප්පු පෙළක්, ඉස්තෝප්පුවක් හෝ ප්‍රවේශ ශාලාවක් සම්බන්ධයෙන් වූ විට මහලක වර්ග ප්‍රමාණයෙන් 10% ප්‍රමාණයකටද ගොඩනැගිලි සඳහා වන ගිනි පූර්වාරක්ෂක සංග්‍රහයේ විධිවිධාන යටතේ අවශ්‍ය වන ආකාරයෙන් හැර, ඉන් 50% ක් නිදහස් හා නිර්බාධිත වා මගක් සඳහා මුළුමනින්ම විවෘත කළ හැකි ස්ථිරව විවෘතව තිබිය යුතුය.
- (ii) තරප්පුවල අවම පළල සහ පඩිවල දිග, පළල සහ පඩි දෙකක්

- අතර උස 8 වන උපලේඛනයේ දක්වා ඇති මානවලට අනුකූල විය යුතුය.
- වාහන නතර කිරීම** (ඵ) (i) වාහන නවතා තබන කාමරයේ බිමෙන් 10% ක ප්‍රමාණයක්ද, ඉන් අවම වශයෙන් 50% ක් නිදහස් හා නිර්බාධිත වා මගක් සඳහා විවෘත කළ හැකි හෝ ස්ථිරව විවෘතව තැබිය හැකි විය යුතුය.
- (ii) රථවාහන නවතා තබන කුළුමංවල අවම පළල 9 වන උපලේඛනයේ සඳහන් පරිදි විය යුතුය.
- කර්මාන්තශාලා ගබඩා හා ගුදම්** (ඵ) කාමරය ගුදමක් හෝ වෙනත් ගබඩා ප්‍රදේශයක් වශයෙන් ප්‍රයෝජනයට ගනු ලබන්නේ නම්, එහි බිමෙන් 10% ක ප්‍රමාණයක්ද, ඉන් අවම වශයෙන් 50% ක් වත් නිදහස් හා නිර්බාධිත වා මගක් සඳහා විවෘත කළ හැකි හෝ ස්ථිරව විවෘතව තැබිය හැකි විය යුතුය. එක් ප්‍රභවයකින් හෝ කිහිපයකින් ස්වභාවික ආලෝකය හා සංවාතනය සැපයිය හැකිය.
- විදුලි සෝපාන පිළිබඳ පිරිවිතර** (ඵ) (i) ඒකක 20 කින් සමන්විත වූ මහල් 02 ක ගොඩනැගිල්ලක් හෝ මහල් 05 ක් ඉක්මවන්නේ නම් හෝ උසින් මීටර් 15 ට වැඩි ගොඩනැගිලි සඳහා අවම වශයෙන් ප්‍රධාන ද්වාරය අසල සහ අනෙකුත් සුදුසු ස්ථානවල ප්‍රමිතීන්ට අනුකූලව විදුලි සෝපාන සවි කළ යුතුය.
- බිම් මහල/ පතුල් මහල** (ඵ) ස්වභාවික ආලෝක හා සංවාතනය ලබාගැනීමට අදහස් කරන මහලක් සම්බන්ධයෙන් වූ විට, එකී උසින් අවම වශයෙන් 1/3 ක් වත් බිම් මට්ටමින් තිබිය යුතුය.
- උස්තල නිවාස** 24. මීටර් 12 කට වැඩි ගැඹුරක් සහිත උස්තල නිවාස සම්බන්ධයෙන් එක් එක් මහලේ සියළු ඉදිරි, පිටුපස සහ හරස් බිත්තිවල ඉදිරියේ සිට පිටුපසට සුදුසු හුළං කපොලු මගින් ස්ථිර සංවාතනය සැපයිය යුතුය. එම හුළං කපොලු වල වර්ග මීටර් 0.4 කට නොඅඩු ශුද්ධ විවර ඉඩකඩක් තිබිය යුතුයි.
- යාබද කාමර** 25. ආලෝක හා සංවාතන අවශ්‍යතා තීරණය කිරීමේ පරමාර්ථය සඳහා පොදු බිත්තියේ වර්ග ප්‍රමාණයෙන් අඩක් විවෘතව හා නිර්බාධිතව ඇති විටකදී යම් කාමරයක් යාබද කාමරයේ කොටසක් වශයෙන් සලකනු ලැබිය හැකිය.
- පතුල් මහල කාමර** 26. යම් කාමරයක් පතුල් මහලේ පිහිටි ඊට ස්වභාවිකව ආලෝකය හා සංවාතනය සැපයිය යුතු නම්, එම කාමරයේ බාහිර බිත්ති අවම වශයෙන් බිම් මට්ටමෙන් තුනෙන් එක් කොටසක් දක්වා උස් කොට 22 වන නියමයේ අවශ්‍යතා සැපයිය යුතුය.

මායිම්
නිෂ්කාශනය
ගොඩනැගිලි
දුරස්ථ කිරීම

27. (1) (අ) ගොඩනැගිල්ල දුරස්ථ කිරීම කළ යුත්තේ 19 වන නියෝගයේ සඳහන් පරිදිය. අධිකාරිය විසින් වෙනත් අදාළ කරගත හැකි නීතියක හෝ නියමයක අවශ්‍යතා සපුරාලීම සඳහා වැඩිමනත් දුරස්ථතාද නියම කරනු ලැබිය හැකිය.

(ආ) පැති මායිම් බිත්ති දක්වා ඉදිකළ යුතු ඕනෑම ගොඩනැගිලි කාර්යයක් පහත සඳහන් කරුණු හා අනුකූල විය යුතුය.

i. ඉදිකිරීමේදී යොදාගනු ලබන නිර්මාණ ක්‍රමවේදයෙන් යාබද දේපළවලට කිසි ලෙසකින් කිසිදු හානියක් සිදු නොවන බවට අදාළ සුදුසුකම්ලත් ඉංජිනේරුවකුගේ සහතිකය සහ යාබද දේපළට සිදුවිය හැකි හානිය ආවරණය කරමින් සුදුසුකම්ලත් තක්සේරුකරුවකු විසින් කරන ලද තක්සේරුව පදනම් කරගෙන ගණනය කරන ලද සවිස්තර රක්ෂණ ඔප්පුවද ඉදිරිපත් කළයුතු අතර, වන්දි ආවරණ සහතිකයක් ඉදිරිපත් කළ යුතුය.

(උපලේඛන 4)

ii. ඉහත I හි සඳහන් සහතික අධිකාරියට ඉදිරිපත් කළයුත්තේ සංවර්ධන අවසරපත්‍රය ලබාගැනීමට පෙරාතුවය.

ගොඩනැගිලිවල
නෙරුම් හා
වෙනත් හිරු
සේයාකරණ
උපක්‍රම

(2) ගොඩනැගිල්ලක නෙරුම්, වියන්පත් හෝ වෙනත් හිරුරැස් ආවරණ උපක්‍රම ඉදිරියට නෙරවීම සඳහා අවසර දිය හැක්කේ ඉදිකිරීම් ද්‍රව්‍ය ගිනි නොගන්නා ස්වභාවයේ ඒවා නම්, ගොඩනැගිලි රේඛාවෙන් මීටර් 1.0 ක් දක්වා පමණි.

(3) එවැනි විවෘත බැල්කනියක් යාබද පිහිටි දේපළකට මුහුණලා ඇති අවස්ථාවක එම බැල්කනියේ හෝ තට්ටුවේ පිටත ඉමේ සිට අදාළ මායිම දක්වා අවම වශයෙන් මීටර් 0.8 ක ඉඩ වාසියක් පවත්වාගෙන යා යුතුය.

(4) යාබද දේපළේ මායිමට සඳළුතල හෝ යම් භාවිතයක් සඳහා ඉඩකඩක් වෙන්කරයි නම්, අවම වශයෙන් මීටර් 2 ක උසක් පවත්වාගත යුතුය.

පිටුපස ඉඩකඩ

28. (1) මෙම නියමයේ පරමාර්ථය සඳහා ගොඩනැගිල්ලේ පිටුපස වශයෙන් සලකනු ලබන්නේ ගොඩනැගිල්ල පිහිටන ඉඩමේ මායිම් වීදිය සිට වඩා ඇතින් ඇති මුහුණතයි. එසේ වුවත් ගොඩනැගිල්ල එක් වීදියකට වඩා වැඩි වීදි සංඛ්‍යාවක් මත පිහිටා ඇත්නම් ගොඩනැගිල්ලේ පිටුපස යන්නෙන්, අධිකාරිය විසින් වෙනත් ආකාරයක් සඳහා බලය දී හෝ විධානය කොට නොමැති නම්, පළල්ම වීදියේ සිට දුරින්ම පිහිටා ඇති මුහුණත වශයෙන් සලකනු ලැබේ.

(2) ගොඩනැගිල්ල පිටුපස ඉඩකඩ තැබිය යුතු ඉඩ මුහුණත මුළුමනින්ම ප්‍රසිද්ධ විදියක ගොඩනැගිලි සීමාවට හෝ අවම වශයෙන් මීටර් 6 ක් පළල මාර්ග අයිතියක් සහිත පෞද්ගලික විදියකට යාව පිහිටා ඇත්තේ නම් පිටුපස ඉඩකඩ වෙන් කිරීමක් අවශ්‍ය නොවේ. මෙම පිටුපස ඉඩකඩ සීමාව තුළ නීත්‍යානුකූල ආලෝක වාතාශ්‍ර අවශ්‍යතා අවහිර නොවන පරිදි තනනු ලබන විවෘත ළිඳකට හෝ හදිසි අවස්ථාවකට ප්‍රයෝජන ගැනීම සඳහා වන විවෘත වූ රවුම් අමතර පියගැට පෙළක් සඳහා අවසර දෙනු ලැබිය හැක.

ගොඩනැගිල්ලේ උස (සියළුම ගොඩනැගිලි උස ප්‍රමාණ මාර්ගයේ උස මට්ටමේ සිට සලකණු ලැබේ.)	පසුපස අවකාශය (පිටුපස මායිමේ සිට දුර සලකණු ලැබේ.)
1. මීටර් 15 ට අඩු	මීටර් 3
2. මීටර් 15 – 40	මීටර් 4
3. මීටර් 40 ට වැඩි	ගොඩනැගිල්ලේ උසෙන් 1/10 ක් හෝ මීටර් 10 ක් යන්නෙන් අඩු දුර මායිමේ සිට පිටුපසින් තැබිය යුතුය.

අක්‍රමවත් හැඩය

(3) පිටුපස සම්පූර්ණ පළල දක්වාම විවෘත ඉඩකඩක් සැපයීමට නොහැකි අවිධිමත් හැඩයෙන් යුත් හා පාරවල් කිහිපයකට මුහුණලා ඇති ස්ථානවලදී අවස්ථාගත තත්ත්වය ගැන සලකා බලා පිටුපස විවෘත ඉඩකඩ ප්‍රමාණය ඊට සුදුසු යැයි හැඟෙන සේ වෙන්කොට තිබීමට අවසරදීම අධිකාරිය කරනු ඇත.

සැපයිය යුතු පියමගේ පළල

29. සැපයිය යුතු හෝ ඉදිකළ යුතු ඕනෑම ආවරණය නොවූ අඩි පාරක්, ආරුක්කු පාරක් හෝ ආලින්ද මාර්ගයක් ;

- (අ) ගොඩනැගිලි බිම් කට්ටිය තුළ පිහිටුවිය යුතුය.
- (ආ) විදියකට යාව ඇති ගොඩනැගිලි බිම් කට්ටියේ සම්පූර්ණ දිග ප්‍රමාණය ඔස්සේ යා යුතුය. නැතහොත් අධිකාරිය විසින් නියම කරනු ලබන වෙනත් ආකාරයකින් තිබිය යුතුය.

විදියක සිට ප්‍රවේශවීම

30. ප්‍රසිද්ධ පාරකට යාව නොමැති බිම් කට්ටියක් මත ඉදිකෙරෙන සෑම ගොඩනැගිල්ලකටම පෞද්ගලික විදියක් මගින් ප්‍රවේශ විය යුතු අතර, ප්‍රවේශවීමේ මාර්ග එහි ස්වභාවය හා පළල අධිකාරිය විසින් අනුමත කරනු ලැබූ උප බෙදීමේ හෝ කැබලි කිරීමේ සැලසුමට අනුව විය යුතුය. තවද, එම ගොඩනැගිලි බිමේ අයිතිකරුට එම විදිය භාවිතා කිරීමට නීත්‍යානුකූල අයිතිය තිබිය යුතුය.

ගොඩනැගිලිවල ඇල කරන ලද කොන්

31. විදි දෙකකින් යුත් සන්ධියක ගොඩනැගිල්ලක් ඉදිකරනු ලැබූ විටක සහ සංවර්ධන සැලැස්මේ හෝ යම් ව්‍යවස්ථාපිත ලේඛනය ඇල කරන ලද හෝ රවුම් කරන ලද අංශකය නොපෙන්වා ඇති විටක, එම ගොඩනැගිලිවල කොන් දුර, 10 වන වගන්තියේ සඳහන් පරිදි විදි මට්ටමෙන් ඉහළ මීටර් 6.0 කට නොඅඩු මට්ටමක දක්වා උසක් ඇළව ඉදිකළ යුතුය. නැතහොත් රවුම් කළ යුතුය.

විදිය මාර්ග පුළුල් කිරීමේ රේඛාව ආදිය ඉක්මවීම

- 32. ගොඩනැගිල්ලක කිසිම කොටසක් ;
 - (අ) එම ගොඩනැගිල්ලේ කිසිම කොටසක් විදියකට ඉහළින් හෝ
 - (ආ) අදාළ ලේඛනවල හෝ අධිකාරිය විසින් අනුමත කරනු ලැබූ සැලැස්මේ පෙන්වා ඇති පරිදි අවස්ථානුකූලව විදියක්, රේඛාවක් හෝ පවරා ගැනීමේ මායිම් රේඛාවක් විවෘතව තැබිය යුතු ඉඩක් ඉක්මවා නොයා යුතුය.
 - (ඇ) මායිම් තාප්පවල උපරිම උස මීටර් 2 ක් වන අතර, මීට අමතර උසක් අවශ්‍ය අවස්ථාවන්හිදී ඒ සඳහා නාගරික සංවර්ධන අධිකාරියේ නිරවුල් සහතිකයක් ලබාගත යුතුය.

යම් ගොඩනැගිල්ලක් සම්බන්ධයෙන් විවෘත ඉඩකඩක් පියමගක් හෝ ප්‍රවේශ මාර්ගයක් සපයනු ලැබ ඇති විටක;

- 33. (අ) එම විවෘත ඉඩකඩෙහි පියමගෙහි හෝ ප්‍රවේශ මාර්ගයේ යම් වෙනස් කිරීමක් කිරීම හෝ එසේ වෙනස් කිරීම හෝ නඩත්තු කිරීම සඳහා අවසරදීම.
- (ආ) විවෘත ඉඩකඩෙහි අඩි පාරේ හෝ ප්‍රවේශ මාර්ගයේ ප්‍රමාණය අඩුවන ලෙසින් එහි යම් කොටසකට ඉහළින් වහලයක් ඉදිකිරීම හෝ එබන්දක් නඩත්තු කිරීම නැතහොත් එසේ කිරීමට හෝ නඩත්තු කිරීමට අවසර දීම.
- (ඇ) විවෘත ඉඩකඩට පියමගෙහි හෝ ප්‍රවේශ මාර්ගයට කවරාකාරයක හෝ අවහිරයක් කිරීම හෝ ඊට අවසරදීම මෙම නියම යටතේ වරදක් වන්නේය.

ගොඩනැගිල්ලේ උස

- 34. යම් ගොඩනැගිල්ලක උස හා ඊට අයත් මහල් සංඛ්‍යාව දක්වා ඇති අවස්ථාවලදී විශේෂ ගොඩනැගිලි සේවා එනම්, ගොඩනැගිල්ලේ වපසරිය 10% නොඉක්මවන විදුලි සෝපාන ඉඩකඩ, තරප්පු පෙළ ආවරණ ඉඩකඩ, ජල ටැංකිය ආදියට අවශ්‍යවන ඉඩකඩ සඳහා අවසර ඇත. අනෙක් සෑම විටම ගොඩනැගිලි පිරිවිතර සමීකරණයේ විධිවිධානයන්ට අනුකූල විය යුතුය.

පදිංචිය සඳහා වන ගොඩනැගිලිවල කාමරවල අවම වර්ග ප්‍රමාණය

- 35. පදිංචිය සඳහා වන ගොඩනැගිල්ලක වාසයට සුදුසු ඕනෑම කාමරයක් 6 වන උපලේඛනයේ “අ” ආකෘතියට අනුකූල වියයුතු අතර, කාමරයක වර්ග ප්‍රමාණය බිත්ති අතර මීටර් 2.5 ක අවම වාසි ඉඩක් සහිතව වර්ග මීටර් 8.0 ට නොඅඩු විය යුතුය.
 - (අ) බිත්ති අතර මීටර් 1.8 ක අවම වාසි ඉඩකඩක් සහිතව අවම වර්ග ප්‍රමාණය මීටර් 5.0 ක් මුළුතැන්ගෙය සඳහා තිබිය යුතුය.
 - (ආ) වර්ග මීටර් 2.5 ට නොවැඩි වර්ග ප්‍රමාණයක් තිබිය යුතු ගබඩා හෝ පාවිච්චිය පිණිස ඇති කාමරද
 - (ඇ) 37 වන නියමයේ නිශ්චිතව සඳහන් යම් කාමරයක්ද,

වැසිකිළි, දිය

- 36. සියළුම ගොඩනැගිලිවල ඇති වැසිකිළිවල සහ නාන කාමරවල ප්‍රමාණයන්

<p>වැසිකිළි හා නාන කාමරවල අවම ප්‍රමාණය</p>	<p>පහත පරිදි විය යුතුය.</p> <p>(අ) පාදස්තල වර්ගයේ වැසිකිළි සවිකුරු සහිතව ජලමුද්‍රිත වැසිකිළියක් හෝ වැසිකිළියක් සම්බන්ධයෙන් වූ විට අවම ප්‍රමාණය මීටර් 1.7 x 1 ක්ද,</p> <p>(ආ) පාදස්තල වර්ගයේ වැසිකිළි සවිකුරු හැර, සවිකුරු සහිත ජල මුද්‍රිත වැසිකිළි හෝ වැසිකිළි සම්බන්ධයෙන් වූ විට අවම ප්‍රමාණය මීටර් 1.3 x 1 ක්ද,</p> <p>(ඇ) නාන කාමරයට අයත් ප්‍රදේශය සම්බන්ධයෙන් වූ විට මීටර් 0.8 කට නොඅඩු පළලක් ඇති වර්ග මීටර් 1.5 කට නොඅඩු ප්‍රමාණයක්ද සහ</p> <p>(ඈ) නාන කාමරය සවිකුරු සහිත වැසිකිළියක් සම්බන්ධයෙන් වූ විට මීටර් 1.7 x 1 ක අවම ප්‍රමාණය සහිත වර්ග මීටර් 2.0 කට නොඅඩු ප්‍රමාණයක්ද තිබිය යුතුය.</p>
<p>නේවාසික ගොඩනැගිලිවල කාමරවල උස</p>	<ul style="list-style-type: none"> • මීට අමතරව 6 වන උලේඛනයේ “ආ” ආකෘතිය අනුගමනය කළ යුතුය. <p>37. (1) නේවාසික ගොඩනැගිලිවල කාමරවල අවම උස පහත සඳහන් පරිදි විය යුතුය.</p> <p>(අ) සාලය හා නිදන කාමර සඳහා සාමාන්‍ය උස මීටර් 2.8 ක් හා අවම ස්ථානය මීටර් 2.4 කට නොඅඩු විය යුතුය.</p> <p>(ආ) මුළුතැන්ගෙය සඳහා සාමාන්‍ය උස මීටර් 2.8 ක් හා අවම ස්ථානය මීටර් 2.4 කට නොඅඩු විය යුතුය.</p> <p>(ඇ) නාන කාමර, වැසිකිළි, දිය වැසිකිළි, වැරැන්ඩා, බැල්කනි, තට්ටු සහ ගරාජ සඳහා උස මීටර් 2.2 කට නොඅඩු ප්‍රමාණයක්ද විය යුතුය.</p>
<p>සාප්පු</p>	<p>(2) සාප්පුවක බිම් මහලේ කාමරවල උස මීටර් 3.1 කට නොඅඩු වියයුතු අතර, ඉහළ මහලේ කාමරවල සාමාන්‍ය උස මීටර් 2.8 ක් හා අවම ස්ථානය මීටර් 2.4 කටද නොඅඩු විය යුතුය.</p>
<p>පාසැල්</p>	<p>(3) පාසැලක පංති කාමරවල සාමාන්‍ය උස මීටර් 3.5 ක් හා අවම ස්ථානය මීටර් 2.5 කටද නොඅඩු විය යුතුය.</p>
<p>රෝහල්</p>	<p>(4) රෝහලක රෝගීන් සඳහා නේවාසික ඉඩකඩ සපයනු ලබන කාමරවල සාමාන්‍ය උස මීටර් 3.5 ක් හා අවම ස්ථානය මීටර් 2.8 කටද නොඅඩු විය යුතුය.</p>
<p>කර්මාන්තශාලා</p>	<p>(5) ඕනෑම ස්වභාවයක තැනැත්තකු වැඩ කරන කර්මාන්තශාලාවක ඇති කාමරවල සාමාන්‍ය උස මීටර් 3.5 ක් හා අවම ස්ථානය මීටර් 2.8 කටද නොඅඩු විය යුතුය.</p>
<p>නිකේතන</p>	<p>(6) (අ) පොදු ස්ථානයක පිහිටි කාමරවල උස ; නිකේතනයක පිහිටි කාමරයක උස මීටර් 3.1 කට නොඅඩු විය</p>

යුතුය. පොදු ස්ථානයක පිහිටි නිකේතනයකට බැල්කනියක් තනා ඇත්නම්, බැල්කනියේ ඉහළම ස්ථර මට්ටමත්, එකී ඉහළම ස්ථර මට්ටම මත ඇති සිලිමත් අතර උස හා බැල්කනියට යටින් පිහිටි ආසන්නතම මහලේ හා බැල්කනියේ යටි පැත්ත අතර උස, ඒ එක් එක් මට්ටමේදී මීටර් 3.0 කට නොඅඩු විය යුතුය.

(ආ) පොදු ස්ථානයක පිහිටි නිකේතනයකදී 7 වන ඡේදයේ සඳහන් විධිවිධාන පොදු මහජනයා විසින් පාවිච්චි නොකරන වැසිකිළි, ගමන් බඩු කාමර, මුළුතැන්ගෙවල්, ආලින්ද සහ කාමර සම්බන්ධයෙන් අදාළ වේ.

වෙනත්
ගොඩනැගිලි

(7) 1 සිට 6 දක්වා ඡේදවල නිශ්චිතව සඳහන් ගොඩනැගිලිවල හැර, වෙනත් ගොඩනැගිල්ලක බිම් මහලේ කාමරවල උස මීටර් 2.8 ක උසක් සහ ඉහළ මහලේ ඕනෑම කොටසක් මීටර් 2.4 කට නොඅඩු විය යුතුය.

(අ) මේ හැර ඕනෑම වහලයක කොටසක් විවෘතව හා ආවරණය වූ ගෙවත්තක් වශයෙන් ප්‍රයෝජනයට ගනු ලබන්නේ නම් මීටර් 2.6 කටද,

නැතහොත්

(ආ) වාහන නතර කිරීමේ පරමාර්ථයෙන් පාවිච්චියට ගනු ලබන්නේ නම්, මීටර් 2.4 කටද නොඅඩු විය යුතුය.

පතුල් මහල්

(8) පතුල් මහල යන්නෙන් සම්පූර්ණයෙන් හෝ 2/3 ක ප්‍රමාණයක් බිම් මහලේ සිට සහ ඉඩමේ මායිම්වල සිට මීටර් 1.5 ක දුරින් ඉදිකරන ලද හෝ සැලසුම් කරන ලද මහලකි. බිම් මට්ටමේ සිට 1/3 ක කොටසක් පොළොවෙන් මතුපිට තිබෙන අවස්ථාවක එම පතුල් මහල භාවිතාවන් සඳහා යොදාගත හැකි අතර, එහි අවම උස පහත සඳහන් පරිදි වේ.

* පතුල් මහල සම්පූර්ණයෙන්ම බිම් මට්ටමෙන් පහළ ඇති විට එහි භාවිතයන් වන්නේ ගබඩා පහසුකම්, වාහන නැවතුම් හා අනෙකුත් උපයෝගීතා සේවාවන් සඳහා අවම උස මීටර් 2.6 ක් වේ.

* පතුල් මහල ඉහත භාවිතයන්ට හැර වෙනත් භාවිතයන් සඳහා යොදා ගන්නේ නම්, ඒ සඳහා අධිකාරිය නියම කරනු ලබන කොන්දේසි සහ නියමයන්ට අනුකූලව නිර්දේශයන් ලබාගත යුතුය.

(අ) සාප්පු, කාර්යාල, වාණිජ ගොඩනැගිලි, නිෂ්පාදන යන්ත්‍රෝපකරණ කාමර හෝ එවැනි කාර්ය සඳහා ප්‍රයෝජනයට ගනු ලබන්නේ නම්, මීටර් 3 කටද,

වාහන නතර කිරීමේ ප්‍රදේශවල වාසි උස

(9) 7 සහ 8 වන ඡේදවල ඇතුළත් විධිවිධාන කෙසේ වුවද ප්‍රධාන වශයෙන් වාහන නතර කිරීමේ පරමාර්ථය සඳහා ප්‍රයෝජනයට ගනු ලැබූ හෝ ප්‍රයෝජනයට ගැනීමට අදහස් කරන ලද ගොඩනැගිල්ලක ඕනෑම කොටසක අවම වාසි උස සීමිතක, බාල්කවල, නලවල, ජලනිකුතු ශීර්ෂවල, සේවා නලවල, ආලෝක පද්ධති, නිරවුරු සහ එවැනි දේවල යටි පැත්තද ඇතුළුව මීටර් 2.2 ට අඩු නොවිය යුතුය.

තරප්පු හා ඇතුල් මංවල පෙළ හා උස

38. i. 35 වන නියමය අනුව ඉදිකරන ලද යම් ඉදිකිරීමක් ආවරණික පිය මහක උස මීටර් 2.8 කට අඩු නොවිය යුතුය. මෙම උසට පහළින් පහත සඳහන් අයිතමයන්ගේ යටි පැත්ත පියමගෙහි ඇතිරීමට ඉහළින් මීටර් 2.5 කට අඩු නොවන්නේ නම්, එම අයිතමයන් පමණක් ඉදිරියට තෙරා තැබිය හැකිය.

- (අ) බාල්ක
- (ආ) තරප්පු පෙළ හා තරප්පු පෙළ නැවතුම්
- (ඇ) තිර
- (ඈ) සංඥා පුවරු හා ප්‍රචාරක දැන්වීම්

ii. යම් තරප්පු පෙළක හෝ ආවරණික පියමගක නිර්බාධිත පෙළ සඳහා 8 වන උපලේඛනයේ නියෝගයන්ට අනුකූල විය යුතුය.

වායුසම්කරණ යාන්ත්‍රික සංවාතන හෝ ගිනි ආරක්ෂණ පද්ධතියක් සවි කිරීම, පුළුල් කිරීම හෝ වෙනස් කිරීම

39. යම් ගොඩනැගිල්ලක හෝ එහි කොටසක යම් වායුසම්කරණ, යාන්ත්‍රික සංවාතන හෝ ගිනි ආරක්ෂක පද්ධතියක් සවිකළ යුතු නම්, එවැනි යම් පද්ධතියක් පුළුල් කළයුතු හෝ වෙනස් කළයුතු නම්, අවස්ථානුකූලව එම සවි කිරීමේ, පුළුල් කිරීමේ හා වෙනස් කිරීමේ පිරිසැලැස්ම හෝ සවිස්තර සැලසුම්, සවි කිරීම්, පුළුල් කිරීම් හෝ වෙනස් කිරීම් කිරීමට මත්තෙන් අදාළ සුදුසුකම්ලත් පුද්ගලයාගෙන් ලබාගත් සහතිකයක්ද සමඟ එම පද්ධතිය සවි කිරීමට, පුළුල් කිරීමට හෝ වෙනස් කිරීමට නියමිත ගොඩනැගිල්ලේ සැලසුම් 17 වන නියමය යටතේ සපයා තිබුණද, අනුමැතිය සඳහා අධිකාරියට ඉදිරිපත් කළයුතුය.

යාන්ත්‍රිකව ආලෝකය හා වාතාශ්‍රය සපයන අවස්ථාවක ගොඩනැගිල්ලේ මහල්හි වර්ග ප්‍රමාණයෙන් 1/3 කටවත් ස්වාභාවික ආලෝකය හා වාතාශ්‍රය සැපයෙන ලෙස සැලසුම් කළයුතුය.

නමුත් පොළව යට සිදු කරනු ලබන ඉදිකිරීම් සඳහා 100% යාන්ත්‍රිකව ආලෝකය හා වාතාශ්‍රය සැපයිය යුතු අතර, අවශ්‍ය පරිදි ජනරේටර් යොදාගනිමින් හදිසි විදුලි බිඳවැටීම් සඳහා අතිරේක පහසුකම් සැලසිය යුතුය.

නේවාසික
කාමරයක් සඳහා
යාන්ත්‍රික සංචානන
සැපයීම

40. (1) යම් ගොඩනැගිල්ලක වා සැකසීම, යාන්ත්‍රික සංචානනය හෝ කෘතිම ආලෝකකරණයක් සවි කරන හෝ සවි කිරීමට අදහස් කරන අවස්ථාවක;

(අ) එසේ සවි කිරීම, ගොඩනැගිල්ලේ හෝ එහි කොටසක පදිංචියේ ඇති විශේෂ ස්වරූපය සැලකිල්ලට ගනිමින් මෙම නියමයන්හි අදාළ විධිවිධාන හා අනුකූල වන්නේ නම් සහ

(ආ) ගොඩනැගිල්ලේ අයිතිකරු වා සැකසීමේ ඒකකය, යාන්ත්‍රික සංචානන පද්ධතිය හෝ කෘතිම ආලෝකය තවදුරටත් පාවිච්චි නොකරන විටදී මෙම නියමයන්හි අදාළ අනෙකුත් විධිවිධානය හා මුළුමනින්ම එකඟ වන බවට සහතික වෙමින් නේවාසික නොවන ගොඩනැගිල්ලේ අයිතිකරු අධිකාරියට පොරොන්දුවී, ඒ සඳහා අවශ්‍ය ඉඩකඩ පහසුකම් සපයා සුදුසුකම්ලත් තැනැත්තන් විසින් සහතික කර ඇත්නම් ස්වභාවික ආලෝකයට සංචානනයට අදාළ මෙම නියමයන්හි විධිවිධාන අධිකාරියේ අභිමතය පරිදි සාධාරණ යැයි හැඟේ නම්, අත්හැර දැමිය හැකිය. නැතහොත් වෙනස් කළ හැකිය.

(2) පැයකට අවම වශයෙන් වා වෙනස්කම් 3 ක් සපයමින් යාන්ත්‍රික ක්‍රමවලින් පිරිසිදු වාතය ලබාගන්නා, නේවාසික පරමාර්ථ සඳහා පාවිච්චි කරනු ලබන කාමරයක, ස්වභාවික සංචානනය ප්‍රභවයන්හි විවර ප්‍රදේශය අවස්ථානුරූපව 22 වන නියමයේ “අ” සිට “ඇ” ඡේදවල නිශ්චිතව දක්වන ප්‍රමාණයෙන් අඩක් දක්වා අඩු කළ හැකිය. එහෙත් එය කවර විටෙකවත් වර්ග මීටර් 0.5 ට වඩා අඩු නොවිය යුතුය.

යාන්ත්‍රිකව
සංචානනය
කළයුතු අනෙක්
කාමර

41. 40 වන වගන්තියේ (2) වන ඡේදයේ නිශ්චිතව දක්වා ඇති ආකාරයෙන් හැර;

(අ) මෙම නියමයන් යටතේ ස්වභාවික සංචානනය සඳහා අදාළ අවශ්‍යතා නොසපුරන ලද සෑම කාමරයකටම තරප්පු පෙළකටම, ආලින්දයකටම හෝ ප්‍රවේශ ශාලාවකටමත්,

(ආ) අන් අවස්ථාවලදී මෙම නියමයන්ගේ වෙනත් විධිවිධානවලට අනුකූලව හෝ අවස්ථානුරූපව අධිකාරියට අවශ්‍ය පරිදිත් යාන්ත්‍රික සංචානනය සැපයිය යුතුය.

වා සැකසුම හෝ වෙනත් සංචාතන පද්ධතියක් සඳහා සැලසුම්

42. (අ) වා සැකසුමක්, යාන්ත්‍රික සංචාතනයක් හෝ වෙනත් සංචාතන පද්ධතියක් සවි කිරීම, පුළුල් කිරීම හෝ වෙනස් කිරීම සඳහා වන සැලසුම් අදාළ සුදුසුකම්ලත් තැනැත්තා විසින් පිළියෙල කොට මෙම නියමයන්ගේ අදාළ විධිවිධානවලට අනුකූලව අනුමැතිය සඳහා අධිකාරිය වෙත ඉදිරිපත් කළ යුතුය.

(ආ) ගොඩනැගිල්ලේ උස මහල් 5 ක් හෝ මීටර් 15 ක් ඉක්මවන්නේ නම්, සෝපාන සඳහා හා යාන්ත්‍රික ආලෝක හා වා සැකසීම පිණිස හදිසි අවශ්‍යතා විදුලි ජනක හා සම්ප්‍රේෂණ ස්ථානගත කළයුතුය.

සනීපාරක්ෂාව

43. 1. සෑම ගොඩනැගිල්ලක්ම පවත්නා පොදු ජලසම්පාදන පද්ධතියකට සම්බන්ධ වන ආරක්ෂිත ජලසම්පාදන පද්ධතියක් සපයනු ලැබ තිබිය යුතුය.

2. පොදු ජලසම්පාදන පද්ධතියකට සම්බන්ධ කිරීමට නොහැකි අවස්ථාවලදී පෞද්ගලික ප්‍රභවයක් හා සම්බන්ධ පද්ධතියක් සපයනු ලැබ තිබිය යුතුය.

3. ගොඩනැගිල්ලේ පිහිටීම සහ ප්‍රදේශයේ අනෙක් බිම් සලකුණු සැලකිල්ලට ගැනීමේදී ජලසම්පාදනය විධිමත් නොවන බව අධිකාරියට හැඟියන අවස්ථාවක ඒ අවස්ථාවේදී නිශ්චිතව සඳහන් කරනු ලැබිය හැකි ධාරිතාවක් සහිත ජලය ගබඩා කිරීමේ ටැංකිද අවශ්‍ය පොම්පද සෑම ගොඩනැගිල්ලකටම සැපයිය යුතුය.

4. (අ) පානීය ජලය සැපයීම සඳහා පාවිච්චි කරනු ලබන ලීදක්, ගවර වලක සිට හෝ පූනික ටැංකියෙහි පෙහවුම් වලක සිට මීටර් 15.0 කට අඩු දුරකින් නොපිහිටිය යුතු අතර, මායිමේ සිට අවම වශයෙන් මීටර් 1 ක දුරක් තබා ඉදිකිරීම් කළ යුතුය.

(ආ) නල ජලය නොමැති ප්‍රදේශයකදී වුවත් ගවර වලකින් හෝ පෙහවුම් වලක පූනික ටැංකියකින් මීටර් 10 ක් ඇතින් ස්ථානගත කිරීම සුදුසුකම්ලත් භූ විද්‍යාඥයෙකුගේ හෝ අදාළ ප්‍රදේශයේ සෞඛ්‍ය වෛද්‍ය නිලධාරියාගේ නිර්දේශ මත සලකා බැලිය හැකිය.

(ඇ) පොදු නල ජල සම්පාදන පද්ධතියක් සවි කරනු ලැබ නැති ප්‍රදේශවල හෝ ක්‍රියාත්මක වන එවැනි යෝජනාවක් නොමැති ප්‍රදේශවල බිම් කට්ටියේ අවම වර්ග ප්‍රමාණය වර්ග මීටර් 250 ක් විය යුතුය.

(ඈ) නල ජලය නොමැති ප්‍රදේශවල සහාධිපත්‍ය දේපළ සඳහා පිරිපහදුවක් තැනිය යුතු අතර, ඒ සඳහා මධ්‍යම පරිසර අධිකාරියේ සහ ජලාපවහන මණ්ඩලයේ අනුමැතිය ලබාගත යුතුය.

සනීපාරක්ෂක පහසු ව

44. 1. සෑම වාසස්ථාන ඒකකයකට අඩු තරමින් එක් දිය වැසිකිළියක්වත් තිබිය යුතු අතර, වෙනත් සෑම ගොඩනැගිල්ලකටම ප්‍රමාණවත් සංඛ්‍යාවකින් දිය වැසිකිළි, කැසිකිළි, දෙවුම් භාජන සහ වෙනත් සනීපාරක්ෂක පහසුකම් සපයනු ලැබ තිබිය යුතුය. සැපයිය යුතු දිය වැසිකිළි, දෙවුම් භාජන සහ වෙනත් සනීපාරක්ෂක පහසුකම් සංඛ්‍යාව 6 වන උපලේඛනයේ “ඇ” ආකෘතිය පරිදි විය යුතුය.

සන අපද්‍රව්‍ය කළමනාකරණය

2. මහල් 5 ක් හෝ ඒකක 10 කින් යුත් ගොඩනැගිල්ලක් ඉදිකරන අවස්ථාවන්හිදී අදාළ පළාත් පාලන ආයතනයේ නිර්දේශ ලබාගත යුතුය.

හරිත ගොඩනැගිලි සහතිකකරණය සඳහා ලියාපදිංචි වීම

45. (1) හරිත සංකල්පය අනුව සංවර්ධන බලපත්‍රය ලබාගැනීම සඳහා ගොඩනැගිලි සැලසුම් අනුමැතිය සඳහා ඉදිරිපත් කරන අවස්ථාවේදී යාවත්කාලීන හරිත සහතිකය (Privisional Green Certificate) ලබාගැනීමට කටයුතු කළ යුතුය.

විධිමත් සැලසුම්කරණ අනුමැතිය

46. (1) සෑම සංවර්ධන අවසරපත්‍රයක්ම ලිඛිත විය යුතු අතර, එය එහි විස්තර සීමාවන්ට හා කොන්දේසිවලට යටත් විය යුතුය.
(2) විධිමත් ලිඛිත අවසරය නිකුත් කරනු ලබන්නේ අවසන් සැලසුම් නිසි පිළිවෙලින් තිබීමෙන් හා අදාළ ගාස්තු ගෙවීමෙන් පසුවය.
(3) මෙම අවසර පත්‍රයේ වලංගු කාලය වර්ෂ දෙකකට සීමාවන අතර, අයදුම්කරුගේ ඉල්ලීම මත හා ඉදිකිරීම් ආරම්භ කර ඇත්නම්, එම වලංගු කාලය වසරින් වසර තවත් වසර 3 ක උපරිමයක් දක්වා දීර්ඝ කළ හැක. මේ සඳහා I උපලේඛනයේ “ඊ” අයදුම්පත මගින් ඉල්ලීමක් අධිකාරිය වෙත ඉදිරිපත් කළ යුතුය.
තවද අනුමැතිය ලබා ප්‍රථම වසර දෙක තුළ ඉදිකිරීම් අරඹා නොමැති නම් නව බලපත්‍රයක් ලබාගත යුතුය.

ගොඩනැගිලි වැඩ හෝ යම් සංවර්ධන කටයුත්තක් කරගෙන යාමේදී සිදුවන වැරදි

47. (1) යම් ගොඩනැගිලි වැඩක් හෝ යම් සංවර්ධන කටයුත්තක් අරඹනු ලැබ ඇති, කරගෙන යනු ලැබ ඇති හෝ යළි අරඹනු ලැබ ඇති පරිශ්‍රයක අයිතිකරුවකු, පදිංචිකරුවකු හෝ සංවර්ධකයකු ඔහු හෝ ඇය,
(අ) 15 වන රෙගුලාසියේ විධිවිධානවලට අනුකූලවීම උල්ලංඝනය කරන්නේ නම් සහ
(ආ) එම සංවර්ධන කටයුතු සඳහා වන සැලසුම් හෝ සැලසුම් පිළියෙල කළ අදාළ සුදුසුකම්ලත් තැනැත්තාගේ සේවය නොලබා යම් ගොඩනැගිලි වැඩක් හෝ සංවර්ධන කටයුත්තක් ආරම්භ කිරීම, කරගෙන යාම හෝ යළි ආරම්භ කිරීම කරන්නේ නම් හෝ 48 වන

නියමයේ (ඇ) ඡේදයේ විධිවිධානවලට අනුකූලව එම සංවර්ධන කටයුතු අධීක්ෂණය කිරීම සඳහා 83 වන නියමයේ (1) වන ඡේදය යටතේ පත් කරනු ලැබූ වෙනත් අදාළ සුදුසුකම්ලත් තැනැත්තෙකුගේ සේවය නොලබා අදාළ සුදුසුකම්ලත් තැනැත්තාගේ සේවය නවතනු ලබන්නේ නම්, මෙම නියමය යටතේ යම් වරදකට වරදකරු විය යුතුය.

(2) මෙම නියමයේ විධිවිධාන යටතේ වරදකට වරදකරු වන අයිතිකරුවකු, පදිංචිකරුවකු හෝ සංවර්ධකයකු වරදකරු කරනු ලැබීමෙන් පසුව, නීතියේ 28 වන වගන්තියෙන් නියම කරනු ලැබ ඇති දණ්ඩනයකට යටත් විය යුතුය.

අපවහනය

48. සියළු පල්දෝරු හා අපවිත්‍ර ජල පිටවීමේ මාර්ග පවත්නා පල්දෝරු පද්ධතියකට සම්බන්ධ කළයුතු අතර, යම් විශේෂිත අවස්ථාවන්හිදී පල්දෝරුව හා අපවිත්‍ර ජලය පොදු පල්දෝරු පද්ධතියකට සම්බන්ධ කිරීමට මත්තෙන් ඒවා පිළිගත හැකි ප්‍රමිතියකට ගෙන ඒම සඳහා පූර්ව ප්‍රතිකාර්‍යයක් කිරීමට අධිකාරියට අවශ්‍ය විය හැකිය.

(අ) පොදු පල්දෝරු පද්ධතියක් නොමැතිවීම හෝ පොදු පල්දෝරු පද්ධතියකට පිටවීමේ මාර්ග සම්බන්ධ කළ නොහැකි බව අධිකාරියේ මතය වන කල්හි පල්දෝරුව ගවර වලක් හෝ පූතික ටැංකියක් මගින් බැහැර කළ යුතුය.

(ආ) පොදු පල්දෝරු බැහැර කිරීමේ පද්ධති නොමැති හා ඇසුරුම් ප්‍රතිකාර්‍යය පිරිසිදු සැපයීමට අදහස් කර නොමැති ප්‍රදේශවල පිහිටි නිවාස යෝජනා ක්‍රම සම්බන්ධයෙන් වූ විට, පොදු පූතික ටැංකි හා පෙහවුම් වලවල් එක් එක් නිවාස පොකුරකට එකක් වශයෙන් සැපයිය යුතුය. එනමුදු එවැනි නිවාස පොකුරක තිබිය යුතු නිවාස ඒකක සංඛ්‍යාව උපරිම වශයෙන් 5 කට සීමා කළ යුතුය. කෙසේ වෙතත් සුදුසුකම්ලත් තැනැත්තකු විසින් විකල්ප වැඩපිළිවෙලක් යෝජනා කරන්නේ නම් අධිකාරියට එය සලකා බැලිය හැක. එහෙත් නිවාස ඒකක සංඛ්‍යාව 15 කට වඩා වැඩිවන විට පූර්ව ප්‍රතිකාරකයක් ස්ථානගත කළයුතු වන අතර, පිළිගත් ප්‍රමිතියකට අනුකූලව ඉන් බැහැර කරනු ලබන සන හා දියර ද්‍රව්‍ය මුදාහැරීම සඳහා සුදුසු වැඩපිළිවෙලක් යෙදිය යුතුය.

(ඇ) පෙහවුම් වලක් මාර්ගයෙන් අප ජලය සුදුසු ලෙස බැහැර කළ යුතුය.

වැසි දිය කළමනාකරණය හා ජලය බැසයාම.

49. වැසි ජලය රැස් කිරීම සහ වහලයේ පොළොවට එක එල්ලේ පතිත වන වැසි ජල ප්‍රමාණය අවම කිරීම අරමුණු කොට සියළුම ආකාරයේ හැනලි, වක්‍ර, තනි, දෙපළ හෝ සිව්පළ වහලවලට සවි කරනු ලැබ, සුදුසු ප්‍රමාණවලින් සකසා ඇති පිලි, ජලය නොරඳන ආනතියක් සහිතව නල සහ ආශ්‍රිත කොටස්වලින් කාන්දුවීම හෝ පිටාර ගැලීම වැළකෙන අන්දමට, දැනට පවත්නා සහ යෝජිත සෑම ගොඩනැගිල්ලක් ඉදිවිය යුතුය.

- (1) වැසි ජලය බැහැර කිරීම සම්බන්ධයෙන් පහත දැක්වෙන දෑ නීති විරෝධී වන්නේය.
 - (අ) වහලයෙන් සෘජුවම වීථි කාණුවට බැහැර කිරීම.
 - (ආ) පූතික ටැංකියක දිය බස්නා වලකට / ප්‍රතිරෝපණ හෝ පොදු කැලි කසල අපවහන පද්ධතියකට හෝ සම්බන්ධ කිරීම.
 - (ඇ) යාබද භූමියකට මුදාහැරීම.
 - (2) ගොඩනැගිල්ලේ හෝ යාබද ගොඩනැගිලිවල බිත්තිවලට හෝ අත්තිවාරමට තෙතමනය උරා නොගන්නා ආකාරයෙන් සිදු විය යුතුය.
 - (3) රැස් කරනු ලබන ජලය, ජල රැඳවුම් දෙසට යොමු කළයුතුය. අවශ්‍ය සමතුලිත වැසි ජල රැඳවුම් සඳහා සංවර්ධනකරු එකඟ විය යුතුය.
 - (4) අවම වැසි ජල රැඳවුම් සපුරාලීමෙන් පසු අතිරික්ත ජලය වීථි කාණුවට හෝ අනුමත පිටාරයකට හෝ මුදාහැරිය හැකිය.
- ගැසට් අංක: 1597/8- 2009.04.17 දිනැති ගැසට් නිවේදනයේ VII වන උපලේඛනයේ සඳහන් නියෝගවලට අනුකූල වියයුතුය.

සන අපද්‍රව්‍ය බැහැර කිරීම

50. යම් පරිශ්‍රයක් ඇතුළත හෝ යම් ප්‍රසිද්ධ ස්ථානයක උත්පාදනය වන අපද්‍රව්‍ය මහජනතාවගේ සෞඛ්‍යයට හෝ පරිසරයට අනතුරු වන ආකාරයට එකතු කිරීම හෝ බැහැර කිරීම නොකළ යුතුය. හඳුනාගෙන ඇති කිසිදු අපද්‍රව්‍යයක් මහජනතාවගේ ප්‍රයෝජනය සඳහා අදහස් කරනු ලබන ප්‍රදේශයකට හෝ තෙත් බිමකට හෝ පාරිසරික වශයෙන් සංවේදී වෙනත් ප්‍රදේශයකට හෝ දැමීමෙන් බැහැර කිරීම නොකළ යුතුය. (අංක: 1459/20 දරණ 2006 අගෝස්තු මස 23 වන දින ගැසට් නිවේදනයට අනුව)

යම් සංවර්ධනයක් මහල් 5 ක්, ඒකක 10 ක් හෝ ව.මී. 1000 ක් ඉක්මවන්නේ නම්, අපද්‍රව්‍ය කළමනාකරණය පිළිබඳ අදාළ පළාත් පාලන ආයතනයේ අපද්‍රව්‍ය කළමනාකරණ අංශයේ නිර්දේශය ලබාගත යුතුය.

විදුලි හා ජල නල

51. යම් ගොඩනැගිල්ලක හෝ පරිශ්‍රයක සියළු විදුලි හා ජලනල වැඩ තත් කාර්යය

වැඩ

සඳහා අදාළ සුදුසුකම්ලත් තැනැත්තකු විසින් කළයුතු අතර, මෙම වැඩ එවැනි ගොඩනැගිල්ලක හෝ පරිශ්‍රයක් තුළ උපරිම ආරක්ෂාව හා සනීපාරක්ෂක තත්ත්වය සහතික කිරීම සඳහා අධිකාරියට අවශ්‍ය විය හැකි ප්‍රමිතිවලට සහ පිරිවිතරයන්ට අනුකූල විය යුතුය.

IV කොටස

3.4

අනුකූලතා සහතිකය සම්බන්ධ රෙගුලාසි

අනුකූලතා සහතිකය සඳහා සැලසුම් ඉදිරිපත් කිරීම

52. අනුකූලතා සහතිකය ලබාගැනීම පිණිස සැලසුම් ඉදිරිපත් කිරීම.

(අ) නීතියේ 8 වගන්තිය යටතේ අනුකූලතා සහතිකය සඳහා කරනු ලබන සෑම ඉල්ලීමක්ම 1 වන උපලේඛනයේ සඳහන් “ඇ” ආකෘති පත්‍රය මගින් අධිකාරිය වෙත ඉදිරිපත් කළයුතුය. මෙය අන්තර්ජාල පහසුකම් හරහා පහත වෙබ් අඩවිය ඔස්සේ අයදුම් කළ හැක.

www.uda.gov.lk

(ආ) අදාළ ගාස්තු 5 වන උපලේඛනයට අනුකූලව ගෙවිය යුතුය.

ඉඩම් අනුබෙදුම්

අනුකූලතා සහතිකය ලබාගන්නා අවස්ථාවේදී ඉඩම සංවර්ධනය කිරීමේදී නිකුත් කළ කොන්දේසි ලිපියේ සඳහන් සියළු අවශ්‍යතා සම්පූර්ණ කර තිබිය යුතුය.

- (අ) ඉඩමක සංවර්ධනයක් හෝ ඉඩමක උප බෙදීමක් සම්බන්ධයෙන් වූ විට,
 - i. අදාළ වන්නේ නම්, උප බෙදීම අනුමත කරනු ලැබූ සැලැස්මට හෝ අවසර පත්‍රයට අනුකූලව කළ බවට බලයලත් මිනින්දෝරුවරයෙකුගෙන් සහ නගර සැලසුම්කරුගෙන් ලබාගත් සහතිකයක්ද,
 - ii. පාරවල් හා බෝක්කු තැනීම වැනි සංවර්ධනය හා සම්බන්ධ ඉංජිනේරු වැඩ අයත් වන අවස්ථාවන්හිදී වරලත් හෝ ලියාපදිංචි සිවිල් ඉංජිනේරුවකු විසින් හෝ ආණ්ඩුව විසින් ඉංජිනේරුවකු වශයෙන් සේවයේ යෙදවීම සඳහා හඳුනාගනු ලැබූ සුදුසුකම් ඇති තැනැත්තකු විසින් සංවර්ධන වැඩ අනුමත සැලසුම්, පිරිවිතර සහ අවසර පත්‍රයට අනුව ඔහුගේ අධීක්ෂණ කටයුතු කරගෙන යනු ලැබ ඇති බවට සහතිකයක්ද,

සම්පූර්ණ කරන ලද ගොඩනැගිල්ලක පදිංචිවීමට පෙරාතුව අයිතිකරු, පදිංචිකරු හෝ සංවර්ධනකරු විසින් කළයුතු රාජකාරි

53. අනුමත කරනු ලැබූ සැලැස්මට අනුව යම් ගොඩනැගිල්ලක් හෝ එහි කොටසක් සම්පූර්ණ කිරීමෙන් පසු අයිතිකරු, පදිංචිකරු හෝ සංවර්ධනකරු විසින්

- (අ) ගොඩනැගිල්ල අළුත් එකක් නම් එහි හෝ එහි කොටසක පදිංචිවීම සඳහා අනුකූලතා සහතිකයක් ලබාගැනීම සඳහාද,
- (ආ) මෙම නියමය යටතේ අනුකූල විය යුතු සැලැස්මෙන් හෝ සැලසුම්වලින් සුළු වශයෙන් වෙනස්වීම නිසා අනුකූලතා සහතිකය ලබාගැනීමට නොහැකි වූ විට, ගොඩනැගිල්ලේ හෝ ඉන් කොටසක් තාවකාලිකව පදිංචිවීමට බලපත්‍රයක් ලබාගැනීම සඳහාද ඉල්ලුම් කළයුතුය.
- (ඇ) ගොඩනැගිල්ලේ කොටසක පදිංචිවීම සඳහා අනුකූලතා සහතිකය ලබාගැනීමෙන් පසුව වුවද සංවර්ධන බලපත්‍රය මගින් ලබාගත් අනුමැතියට අනුව එය වලංගුව පවතින්නේ නම් සාමාන්‍ය පරිදි ඉතිරි කොටස්වල ඉදිකිරීම් කටයුතු කරගෙන යා හැකිය.

පදිංචිවීම සඳහා වන අනුකූලතා සහතිකය

54. 18 වන නියමයේ විධිවිධානවලට අනුව ගොඩනැගිල්ල හෝ එහි කොටසක් හෝ වෙනත් යම් සංවර්ධන කටයුත්තක් සම්බන්ධයෙන් අනුමත කරන ලද ගොඩනැගිලි සැලසුම් සම්බන්ධ අධිකාරියට සෑම සහතිකයක්ම හා වාර්තාවක්ම ඉදිරිපත් කරනු ලැබ ඇති විට ගොඩනැගිල්ලක එහි කොටසක් හෝ වෙනයම් සංවර්ධන කටයුතුවල නිරතවීම සඳහා අනුකූලතා සහතිකයක් අධිකාරිය විසින් ලබාදිය හැකි අතර, එම සහතිකය සමඟ පහත සඳහන් කරුණු සැපයිය යුතුය.

- (1) සැලැස්මේ හෝ සැලසුම්වල පෙන්නුම් කරන ලද සියළු අවශ්‍යතා සහ 83 වන නියමයේ (ඇ) ඡේදය යටතේ ගොඩනැගිල්ලේ, එහි කොටසක හෝ ගොඩනැගිලි වැඩවල සැලැස්ම පිළියෙල කළ අදාළ සුදුසුකම්ලත් තැනැත්තාට හෝ තැනැත්තන්ට අධිකාරිය විසින් දෙන ලද සියළු ලිඛිත විධානයන්ට ඔවුන් අනුකූල වී ඇති බවත්, ඒ බවට අදාළ සුදුසුකම්ලත් තැනැත්තාගෙන් ලබාගත් සහතිකයක් ඉදිරිපත් කරන බවත්,
- (2) මෙම නියමයන් යටතේ ගෙවිය යුතු සියළු ගාස්තු ගෙවා ඇති බවත්,
 - (අ) ගොඩනැගිලි ඉදිකිරීම සම්බන්ධයෙන් අවශ්‍ය වන්නා වූ සහතික නම්,
 - i. සංවර්ධන වැඩ අනුමත සැලැස්මට හා අවසර පත්‍රයට අනුව ඔහුගේ අධීක්ෂණය යටතේ කරගෙන යනු ලැබ ඇති බවට ලියාපදිංචි හෝ වරලත් ගෘහ නිර්මාණ ශිල්පියකුගෙන් හෝ ආණ්ඩුව විසින් ගෘහ නිර්මාණ

ශිල්පියෙකු වශයෙන් සේවයේ යෙදවීම සඳහා තීරණය කර ඇති සුදුසුකම් ලබා ඇති තැනැත්තෙකුගෙන් ලබාගත් සහතිකයක්

ii. ගොඩනැගිලි වැඩවල හැටුම් මූලිකාංග අනුමත සැලසුම්වලටත්, අවසර පත්‍රයටත්, අනුකූලව හා අධිකාරියට ඉදිරිපත් කරන ලද පිරිමැවුම්වලට එකඟව ඔහුගේ අධීක්ෂණය යටතේ සිදු කෙරුණු බවටත් සහ ගොඩනැගිලි ව්‍යුහමය වශයෙන් ආරක්ෂාකාරී බවටත් වරලත් හෝ ලියාපදිංචි සිවිල් ඉංජිනේරුවකුගෙන් හෝ ආණ්ඩුව විසින් ඉංජිනේරුවකු වශයෙන් සේවයේ යෙදවීම සඳහා හඳුනාගනු ලැබූ සුදුසුකම් ඇති තැනැත්තෙකුගෙන් ලබාගත් සහතිකයක්.

iii. ගොඩනැගිල්ලේ යාන්ත්‍රික, විදුලි, ජලාපවහන, වායුසම්පීරණ හෝ වෙනත් සම්බන්ධිත වැඩ සඳහා අදාළ සුදුසුකම්ලත් තැනැත්තන්ගෙන් එකී වැඩ ඔවුන්ගේ අධීක්ෂණය යටතේ හා අධිකාරියට අවශ්‍ය විය හැකි ආකාරයෙන් අනුමත සැලසුම් හා පිරිවිතරයන්ට අනුකූලව කරගෙන යන ලද බවට සහතිකයක් වේ.

iv. නාගරික සංවර්ධන අධිකාරියේ රෙගුලාසිවලට අනුකූලව අනුමත කරන ලද වර්ග අඩි 6000 ට වැඩි සියළු ඉදිකිරීම්, රෙගුලාසිවලට අනුකූලව ඉදිකරන්නේද යන්න පසුපරම් කිරීම සඳහා එම ගොඩනැගිලි අනුමත කළ දින සිට වසරක් ඇතුළත නාගරික සංවර්ධන අධිකාරියෙන් පසුපරම් වාර්තාවක් ලබාගෙන ඉදිරිපත් කළයුතුය. තවද, වසරක් ඇතුළත ඉදිකිරීම් නිම කිරීමට නොහැකි අවස්ථාවලදී සංවර්ධන බලපත්‍රය දීර්ඝ කරන කාලය අනුව පසුපරම් සහතිකයද නැවත ලබාගැනීමට ඉල්ලුම් කළ යුතුය. එවැනි ගොඩනැගිලි සඳහා අනුකූලතා සහතික ලබාගැනීමේදී පසුපරම් වාර්තාව අනිවාර්යය වන අතර, එසේ නොමැති නම්, 5 වන

උපලේඛනයේ සඳහන් සේවා ගාස්තුවකට යටත් විය යුතුය. ඒ සඳහා සුදුසුකම්ලත් තැනැත්තා වශයෙන් වරලත් ගෘහ නිර්මාණ ශිල්පියා වගකිය යුතුය. එසේ නොකරන නිලධාරීන් සම්බන්ධයෙන් ශ්‍රී ලංකා ගෘහ නිර්මාණ ශිල්පීන්ගේ ආයතනය දැනුවත් කරනු ලැබේ.

අධිකාරිය විසින් කරනු ලබන පරීක්ෂාවන්

- 55. (1) සභාපති විසින් හෝ ඔහුගේ බලයලත් නියෝජිතයා විසින් යම් ගොඩනැගිල්ලක පදිංචිය සඳහා හා ඉඩමක් වන අවස්ථාවේදී පාවිච්චිය සඳහා 54 වන රෙගුලාසිය යටතේ අනුකූලතා සහතිකයක් නිකුත් කිරීමට මත්තෙන්, යම් ගොඩනැගිලි කාර්යයක් කරගෙන යනු ලබන කවර අදියරකදී හෝ නීතියේ සියළු විධිවිධානවලට සහ මෙම නියමයන්ට අනුකූලදැයි නිගමනය කිරීමේ සහ අනුමත කරන ලද සැලැස්ම හෝ සංවර්ධන කටයුත්තක් මෙම සැලසුම් ඒවා සකස් කරන ලද අදාළ සුදුසුකම්ලත් තැනැත්තාගේ හෝ තැනැත්තන්ගේ අවධානය අනුමත සැලැස්මෙන් හෝ මෙම නියමය යටතේ ඉදිරිපත් කරන ලද සංවර්ධන කටයුත්තක වෙනත් සැලසුමකින් බැහැරවන අවස්ථාවන් කෙරෙහිත්, නැතහොත් එම සැලසුමට හෝ සැලසුම්වලට අනුකූලව සංවර්ධන කාර්යය සම්පූර්ණ නොකිරීම කෙරෙහි හෝ මෙම නියමයේ විධිවිධාන හෝ අවසර පත්‍රය හෝ සැලසුම් හෝ ඒවායේ සඳහන් හා ඔහු විසින් පිළිපැදිය යුතු අවශ්‍යතාවයන් කෙරෙහිත් යොමු කිරීමේ පරමාර්ථය සඳහාත් යම් ගොඩනැගිල්ලකට හෝ ඉඩමකට ඇතුළුව එය පරීක්ෂා කර බැලිය හැකිය.
- (2) අධිකාරියේ බලයලත් නියෝජිතයා (1) වන ඡේදය යටතේ යම් ගොඩනැගිල්ලකට හෝ යම් සංවර්ධන කටයුත්තකට ඇතුළුවී එය පරීක්ෂා කිරීමට පෙරාතුව එසේ කිරීමට ඇති තම බලය ලිඛිතව ඉදිරිපත් කොට හා ප්‍රදර්ශනය කොට තමා විසින්ම හඳුන්වා දිය යුතුය.

ගොඩනැගිල්ලක තාවකාලික පදිංචියක් සඳහා බලපත්‍රය

- 56. (1) ගොඩනැගිල්ල අනුමත සැලසුමට හෝ සැලසුම්වලට පටහැනි වීම නැතහොත් අධිකාරිය විසින් සැලැස්මේ හෝ සැලසුම්වල පිටසන් කරන ලද අවශ්‍යතාවයන් හා එකඟ නොවීම හෝ ගොඩනැගිල්ල සම්බන්ධව වැඩ සම්පූර්ණ නොකිරීම නිසා ගොඩනැගිල්ලක හෝ එහි කොටසක පදිංචිවීම සඳහා අනුකූලතා සහතිකයක් නිකුත්

නොකළද එසේ පටහැනි වීම, එකඟ නොවීම හෝ සම්පූර්ණ නොකිරීම අධිකාරියේ මතය අනුව බරපතල තත්ත්වයක් නොවන්නේ නම්, එය එම කාලය තුළ ගොඩනැගිල්ලේ හෝ එහි කොටසක පදිංචිවී සිටින තැනැත්තාගේ හෝ තැන්පත්ගේ සුභසිද්ධියට හා ආරක්ෂාවට කවරාකාරයකින් හෝ අනතුරුදායක නොවේ නම් අධිකාරියට එම ගොඩනැගිල්ලෙහි හෝ එහි කොටසක් මාස හයකට නොවැඩි කාලයකට තාවකාලිකව පදිංචිවීම සඳහා බලපත්‍රයක් දීම හෝ බලපත්‍රය අළුත් කිරීම කළ හැකිය.

(2) I වන ඡේදය යටතේ අධිකාරිය විසින් සුදුසුයැයි කල්පනා කරනු ලබන නියමයන් හා කොන්දේසි මත බලපත්‍රයක් ලබාදීම හෝ බලපත්‍රය අළුත් කිරීම කරනු ලැබිය හැකි අතර, එම නියමයන් හෝ කොන්දේසි කිසිවක් කඩ කරනු ලැබූ විට එම බලපත්‍රය ප්‍රත්‍යාදීෂ්ඨ කළ යුතුය.

ගොඩනැගිල්ලක පදිංචිය සඳහා වන අනුකූලතා සහතිකයේ අන්තර්ගතයන් හා එය ප්‍රදර්ශනය කිරීම

57. (1) ගොඩනැගිල්ලක පදිංචිය සඳහා වන අනුකූලතා සහතිකය හෝ එහි තාවකාලික පදිංචිය සඳහා වන බලපත්‍රය මගින් ගොඩනැගිල්ල කවර පරමාර්ථයක් සඳහා ඉදිකරනු ලැබුවේදැයි යන්න සඳහන් කළයුතු අතර, ගොඩනැගිල්ල අනේවාසික හෝ බහුකාර්ය ගොඩනැගිල්ලක් වන කල්හි සහතිකය හෝ බලපත්‍රය මගින් ;

- (අ) ගොඩනැගිල්ල කොටසේ ගණනාවක් ඇතිව සැලසුම් කොට අනුමත කිරීම සඳහා අරමුණු වූ ප්‍රයෝජනය හෝ ප්‍රයෝජනද,
- (ආ) ගින්නක් හටගත් විට, එයින් බේරී යා හැකි මාර්ග කීදෙනෙක් සඳහාද යන්න, සහ
- (ඇ) එක් එක් මහල මගින් දැරිය හැකි උපරිම අවසර දිය හැකි සජීවී භාරයද සඳහන් කළයුතුය.

(2) අනේවාසික ගොඩනැගිල්ලකදී පදිංචිය සඳහා වන අනුකූලතා සහතිකයේ පිටපත් හෝ ගොඩනැගිල්ලේ තාවකාලික පදිංචිය සඳහා වන බලපත්‍රයද ගොඩනැගිල්ලේ සෑම මහලකම හෝ කොටසකම අධිකාරිය විසින් විධානය කරනු ලැබිය හැකි ආකාරයෙන් ගිනි ආරක්ෂක විධානයේ (Fire Escape Direction) පිටපතද බලපත්‍රය ප්‍රදර්ශනය කරනු ලබන ගොඩනැගිල්ලේ නියමිත මහලේ සිට හෝ කොටසේ සිට ඇති අනුමත ගිනි

ආරක්ෂක මාර්ගය හෝ මාර්ග පැහැදිලිව පෙන්වන මහල් රේඛා සටහනද සමඟ ප්‍රදර්ශනය කළ යුතුය.

- (3) පදිංචිය සඳහා වන අනුකූලතා සහතිකය හෝ ගොඩනැගිල්ලක හෝ එහි කොටසක තාවකාලික පදිංචිය සඳහා වන බලපත්‍රයක් සන්තක කර ගැනීමෙන් එහි අයිතිකරු ගොඩනැගිල්ලේ හෝ එහි කොටසක අනුමත සැලසුමේ හෝ සැලසුම්වල පිටසන් කරනු ලැබිය හැකි අදාළ බලයේ හෝ ලිඛිත අවසරයක හෝ වෙනයම් ලිඛිත නීතියක් යටතේ ගොඩනැගිල්ලට හෝ එහි යම් කොටසකට අදාළ විය හැකි අවශ්‍යතාවන්ට අනුකූල වීමෙන් නිදහස් කරනු නොලැබිය යුතුය.
- (4) ගොඩනැගිල්ලේ ශක්තිමත්භාවය, සහතිකයේ දක්වන ලද භාරය දැරීමට නොසෑහෙන්නේ නම් හෝ සහතිකයේ අවසර දී ඇති පරමාර්ථය සඳහා ගොඩනැගිලි ප්‍රයෝජනයට නොගන්නේ නම්, සැලසුම්කරණ කමිටුවේ තීරණය අනුව ගොඩනැගිල්ලේ පදිංචිය සඳහා වන අනුකූලතා සහතිකය අධිකාරිය විසින් කැඳවනු ලැබීම හෝ අවලංගු කිරීම කරනු ලැබිය හැක.
- (5) සහතිකය නිකුත් කරන ලද අවස්ථාවේදී බලාත්මකව නොපැවති ලිඛිත නීතියකට අනුකූලවීමට ගොඩනැගිල්ල අපොහොසත් වන විටදී ගොඩනැගිල්ලේ පදිංචිය සඳහා වන අනුකූලතා සහතිකය 4 වන ඡේදය යටතේ ආපසු නොකැඳවිය යුතුය.
- (6) ගොඩනැගිල්ල තුළ හෝ එහි කොටසක ගිනි අනතුරු වැඩිවීමට ඉඩ ඇති හෝ පරිසරයට අහිතකර අයුරින් හෝ වාහන තදබදයකට හේතුවන අයුරින් අනුකූලතා සහතිකයේ සඳහන් පරමාර්ථය හැර වෙනත් පරමාර්ථයක් සඳහා ගොඩනැගිල්ල හෝ එහි කොටසක් පාවිච්චියට ගනු ලබන්නේ නම්, ගොඩනැගිල්ලේ හෝ එහි කොටසක අයිතිකරු විසින් එම පරමාර්ථය ගැන හෝ අදහස් කරන ලද පාවිච්චිය ගැන අධිකාරියට දැන්විය යුතු අතර, අධිකාරිය එම පරමාර්ථය හෝ පාවිච්චිය සම්බන්ධයෙන් දෙනු ලැබිය හැකි සියළු විධානයන් හා එකඟව මෙම නියමයන් මගින් කළයුතු යම් අවශ්‍ය වන්නාවූ ගොඩනැගිලි වැඩ ගොඩනැගිල්ල හෝ එහි කොටසක් එම පරමාර්ථය හෝ පාවිච්චිය සඳහා යෝග්‍ය වන පරිදි සිදු කරගෙන යා යුතුය.

(7) පෞද්ගලික පදිංචි නිවසක් නොවන ගොඩනැගිල්ලක පිටවීමේ මාර්ගයක් හෝ ගොඩනැගිල්ලේ තරප්පු පෙළකට ඇති සෑම දොර විවරයක්මත් සහ ගොඩනැගිලි සඳහා වන ගිනි පූර්වාරක්ෂක සංග්‍රහයට අනුකූලව එහි සපයනු ලැබ ඇති අනෙක් සියළු ගින්නෙන් බේරීමේ මාර්ගත්, ගිනි නිවීමේ ප්‍රධානියාට අන් අයුරකින් අවශ්‍ය වන්නේ නම් විනා, ගොඩනැගිල්ල හෝ එහි කොටසක් පාවිච්චියට ගැනීමේදී හෝ පදිංචියට ගැනීමේදී අවහිර කිරීම හෝ බාධා කිරීම නොකළ යුතුය.

ගොඩනැගිලි වැඩ 58. යම් ගොඩනැගිල්ලක හෝ එහි කොටසක් අයිතිකරු, පදිංචිකරු හෝ සම්පූර්ණ කිරීමෙන් පසුව සිදුවන වැරදි සංවර්ධකයා ගොඩනැගිල්ල හෝ එහි කොටස නිවාස සංවර්ධනයක කොටසක් හෝ වෙනත් යම් ගොඩනැගිලි සංවර්ධනයක කොටසක් වන විටදී කිසිදු සාධාරණ හේතුවක් නොමැතිව 15 වන නියමයේ විධිවිධානය හා 53 වන නියමයේ හා 57. (2, 6 සහ 7) ඡේදයන් උල්ලංඝනය කරන්නේ නම් හෝ ඒවාට අනුකූල වීමට අපොහොසත් වන්නේ නම්, නීතිය යටතේ වරදකට වරදකරු වන අතර, වරදකරු කරනු ලැබීමෙන් පසුව නීතියේ 28 වන වගන්තියේ විස්තර කෙරෙන දණ්ඩනයකට යටත් විය යුතුය.

59. (1) අනුකූලතා සහතිකයක් නොමැතිව කිසිම තැනැත්තෙකු ගොඩනැගිල්ලක හෝ එහි කොටසක පදිංචිවීම හෝ ගොඩනැගිල්ල හෝ එහි කොටසක පදිංචිය සඳහා අවසර දීම හෝ යම් ඒකාබද්ධ හෝ උප බෙදීමකට යටත් බිම් කට්ටියක යම් ඉදිකිරීමක් කිරීම නොකළ යුතුය.

(2) 1 වන ඡේදයේ විධිවිධාන උල්ලංඝනය කරන ඕනෑම තැනැත්තකු 1984 අංක 44 දරණ නාගරික සංවර්ධන අධිකාරි (සංශෝධිත) පනතේ II වන කොටසේ 8 වන වගන්තිය යටතේ වරදකට වරදකරු විය යුතුය.

(3) අනුකූලතා සහතිකය ලබා නොගෙන භාවිතා කිරීම හෝ ප්‍රයෝජනයට ගැනීම වරදක් වන අතර, ඒ සඳහා සේවා ගාස්තුවකට යටත් වන අතර, ඊට අදාළ සේවා ගාස්තුව 5 වන උපලේඛනයේ දක්වා ඇත.

(4) අනවසරයෙන් ඉදිකිරීම් කරන ලද කොටසක් සංවර්ධන රෙගුලාසි අනුව රෙගුලාසිගත කළ නොහැකි නම් එය අධිකාරියේ දේපළක් බවට පත් වන්නේය.

ප්‍රසිද්ධ ගොඩනැගිලි සහතිකය

60. (1) පදිංචිකරුවන්ගේ පැටවුම පුද්ගලයන් පන්සියයකට වඩා වැඩිවන ගොඩනැගිල්ලක් හෝ එහි කොටසක අයිතිකරුවකු, පදිංචිකරුවකු හෝ සංවර්ධකයකු විසින් ගොඩනැගිල්ලේ හෝ එහි කොටසක පදිංචිවීම සඳහා අනුකූලතා සහතිකයට වැඩිමනත් වශයෙන් අධිකාරියෙන් ප්‍රසිද්ධ ගොඩනැගිලි සහතිකයකට අයදුම්කොට එය ලබාගත යුතුය. අයිතිකරු, පදිංචිකරු හෝ සංවර්ධකයා විසින් එසේ පදිංචිවීම සඳහා බලය දෙන ප්‍රසිද්ධ ගොඩනැගිලි සහතිකය නොලබා ගොඩනැගිල්ල හෝ එහි කොටසක පදිංචිවීම හෝ එය ප්‍රයෝජනයට ගැනීම නොකළ යුතු අතර, ගොඩනැගිල්ල හෝ එහි කොටසක් පදිංචිවීමට හෝ ප්‍රයෝජනයට ගැනීමට අවසර නොදිය යුතුය.

(2) ප්‍රසිද්ධ ගොඩනැගිලි සහතිකය එහි නිශ්චිතව සඳහන් පරිදි අවුරුදු පහකට නොවැඩි කාලයකට වලංගු විය යුතුය. තවද, එහි අයිතිකරු, පදිංචිකරු හෝ සංවර්ධකයා විසින් කරන ලද ඉල්ලීමක් මත අළුත් කරනු ලැබිය හැකිය. එබඳු ඉල්ලීමක් කළ යුත්තේ වලංගු අවසර පත්‍රය ඉකුත්වීමට දෙමාසයකට පෙරාවය.

(3) පදිංචිකරුවන්ගේ පැටවුම පුද්ගලයන් පන්සියයක් ඉක්මවන ප්‍රසිද්ධ ගොඩනැගිලි සහතිකයක් අධිකාරිය විසින් නිකුත් කිරීම හෝ අළුත් කිරීම සඳහා කෙරෙන අයදුම් පත්‍රය සමඟ,

(අ) ගොඩනැගිල්ලක ව්‍යුහමය වශයෙන් පුද්ගලයන් පන්සියයකට වැඩි පදිංචිකරුවන් සංඛ්‍යාවකගේ බරක් දැරීමට තරම් ශක්තිමත් බව ස්ථිර කරමින් සුදුසුකම්ලත් තැනැත්තෙකුගෙන් ලබාගත් සහතිකයක්ද සමඟ,

(ආ) පැහැදිලි වර්ණවලින් පහත සඳහන් විස්තර දක්වමින් 1:200 පරිමාණයට අදින ලද ගොඩනැගිල්ලේ හෝ එහි කොටසකට අයිතිකරුගේ හෝ ඔහුගේ නියෝජිතයා විසින් සහතික කරන ලද ගොඩනැගිල්ලේ හෝ එහි කොටසක සෑම මහලකම සැලැස්මේ පිටපත් හතරක්ද,

- i. ගොඩනැගිල්ලෙන් හෝ එහි කොටසකින් අපේක්ෂිත ප්‍රයෝජනය හා පදිංචිකරුවන්ගේ පැටවුමද,
- ii. ගොඩනැගිල්ල හෝ එහි කොටස සඳහා අනුමත ගින්නෙන් බේරීමේ උපක්‍රම හා ගින්නෙන් බේරීමේ මාර්ග මෙන්ම ප්‍රධාන ගිනි නිවීමේ නිලධාරී විසින් ගොඩනැගිලි සඳහා ගිනි පූර්වාරක්ෂක සංග්‍රහයේ පරිදි ඊට සම්බන්ධ වෙනත් අවශ්‍යතාවන්ද,

- iii. ගොඩනැගිලි සඳහා වන ගිනි පූර්වාරක්ෂක සංග්‍රහය හෝ ප්‍රධාන ගිනි නිවීමේ නිලධාරියාට අනුව ගොඩනැගිල්ලේ හෝ එහි කොටසක ඇති ගිනි නිවීමේ උපකරණවල සවිකොට ඇති ස්ථාන හා ඒවායේ වර්ගයද,
- iv. සෑම ජනේලයකමත්, ආලෝකය, ස්වභාවික සංවාතනය, වායුසම්කරණ පද්ධති සඳහා සෑම බාහිර බිත්තියකම ඇති වෙනත් විවරවලත්, තිබේ නම් අනෙකුත් සංවාතන මාර්ගවලත් පිහිටීම සහ ඒවායේ විශාලත්වයද සහ
- v. සෑම ඔසවනයකම විදුලි සෝපානයකම ගිනි ආරක්ෂණ පද්ධතියක්ම සුවක ගිනි නිවනක මෙන්ම වෙනත් සේවා උපකරණවල පිහිටීමද,

(ඇ) අදාළ සුදුසුකම්ලත් එක් තැනැත්තෙකුගෙන් හෝ තැනැත්තන් වැඩි දෙනෙකුගෙන් ඔවුන් ගොඩනැගිල්ලේ හෝ එහි කොටසක් සහ (ආ) උප ඡේදයේ සඳහන් සෑම පද්ධතියක්ම හා උපකරණයක්ම පරීක්ෂා කළ බවත්, ගොඩනැගිල්ලේ හෝ එහි කොටස සහ පද්ධති හා උපකරණ මනා ක්‍රියාකාරීත්වයෙන් පවතින බවත්, ඒවා පනතට හා ඒ යටතේ සාදන ලද යම් නියමයකට හා මෙම නියමයන්ටද ගොඩනැගිලි සඳහා වන ගිනි පූර්වාරක්ෂක සංග්‍රහයටද අනුකූල බවද සහතික කරමින් අධිකාරියට අවශ්‍ය වන ආකාරයේ සහතිකයක්ද,

(ඈ) 61 වන නියමය යටතේ ගොඩනැගිල්ලේ හෝ එහි කොටස සඳහා ආරක්ෂක නිලධාරියකු වශයෙන් ක්‍රියාකිරීමට නම් කරනු ලැබූ තැනැත්තාගේ අධිකාරියට අවශ්‍ය විය හැකි පරිදි තම සුදුසුකම් හා වෙනත් අදාළ විස්තරද ඉදිරිපත් කළ යුතුය.

(4) (3) වන ඡේදය යටතේ ප්‍රසිද්ධ ගොඩනැගිලි සහතිකයක් අළුත් කිරීම සඳහා කරනු ලබන අයදුම්පතේ (ආ) උප ඡේදයේ සඳහන් මහල් සැලැස්ම, එය අධිකාරියට ඉදිරිපත් කරනු ලැබූ අවසන් දිනයේ සිට එහි සඳහන් විස්තර වෙනස්වී නොමැති නම්, යළි ඉදිරිපත් කිරීම අවශ්‍ය නොවේ.

(5) ප්‍රසිද්ධ ගොඩනැගිලි සහතිකයක් නිකුත් කිරීම හෝ අළුත් කිරීම සඳහා (3) වන ඡේදය යටතේ අයදුම්පතක් ඉදිරිපත් කරනු ලැබූ අවස්ථාවකදී, අධිකාරිය විසින් ප්‍රසිද්ධ ගොඩනැගිලි සහතිකය නිකුත් කිරීම හෝ

අළුත් කිරීම ප්‍රතික්ෂේප කරනු ලැබිය හැකිය. නැතහොත් අධිකාරිය සුදුසුයැයි සිතන නියමයන් හා කොන්දේසි මත ප්‍රසිද්ධ ගොඩනැගිලි සහතිකය නිකුත් කිරීම හෝ අළුත් කිරීම කරනු ලැබිය හැකිය.

(6) මෙම නියමයන් යටතේ නිකුත් කරන ලද හෝ අළුත් කරන ලද යම් ප්‍රසිද්ධ ගොඩනැගිලි සහතිකයක් පහත හේතූන් මත අධිකාරිය විසින් අවලංගු කළ හැක.

- (අ) සහතිකයේ සඳහන් යම් නියමයන් හෝ කොන්දේසි කඩ කිරීම.
- (ආ) 61 වන නියමයේ විධිවිධාන හා අනුකූල වීමට අපොහොසත් වීම.
- (ඇ) එවැනි ප්‍රසිද්ධ ගොඩනැගිලි සහතිකයක් සඳහා වන අයදුම්පතෙහි හෝ සහතිකය නිකුත් කිරීමට පදනම් කරගත් සැලසුම් හෝ චක්‍රලේඛවල අඩංගු වැදගත් කරුණු යම් දුර්වලතාවක් තිබීම හෝ
- (ඈ) ප්‍රසිද්ධ ගොඩනැගිලි සහතිකය නිකුත් කරනු ලැබූ ගොඩනැගිල්ල හෝ එහි කොටස තුළ ප්‍රධාන ගිනි නිවීමේ නිලධාරියා තෘප්තියට හේතුවන පරිදි ප්‍රමාණවත් ගිනි ආරක්ෂක ක්‍රියා මාර්ග නොගැනීමෙන් ගිනි උවදුරු වැඩිවේ යැයි දැනීම.

ආරක්ෂාව පිළිබඳ වගකීම

61. මහලේ වර්ග ප්‍රමාණය වර්ග මීටර් 5000 කට වැඩි හෝ 1000 කට වැඩි පදිංචිකරුවන් පිරිසක් සහිත ගොඩනැගිල්ලක හෝ එහි කොටසේ අයිතිකරු, පදිංචිකරු හෝ සංවර්ධකයා විසින් පහත සඳහන් පරමාර්ථ සඳහා ආරක්ෂක නිලධාරියා වශයෙන් ක්‍රියාකිරීම පිණිස වගකිව යුතු තැනැත්තෙකු නම් කරනු ලැබීම කළ හැකිය.

- (අ) ගොඩනැගිල්ල හෝ එහි කොටස තුළ මනා ගෘහ පාලන රීති හා ගිනි ආරක්ෂක පූර්වෝපායන් ක්‍රියාත්මක කිරීම.
- (ආ) ගොඩනැගිල්ල හෝ එහි කොටස තුළ ඇති සියළු ගින්නෙන් බේරී යා හැකි මාර්ග, විදුලි සෝපාන, ගිනි ආරක්ෂණ පද්ධති සහ උපකරණ නඩත්තුව අධීක්ෂණය කිරීම.
- (ඇ) ගින්නක් හටගත් විට ගොඩනැගිල්ලේ හෝ එහි කොටසක සේවයේ නියුතු හෝ එය පාවිච්චි කරන සියළු පුද්ගලයන්ට ගින්නෙන් බේරීමේ සියළුම ක්‍රම පිළිබඳව දැනීමක් ලබාදීම සඳහා කලින් කළ ගිනි සරඹ සංවිධානය කිරීම.

ප්‍රසිද්ධ ගොඩනැගිල්ලක්

62. පුද්ගලයන් 500 කට වැඩි පදිංචිකරුවන්ගේ බරක් සහිත ගොඩනැගිල්ලක හෝ එහි කොටසක අයිතිකරු හෝ සංවර්ධකයා සාධාරණ හේතුවක්

පාවිච්චි කිරීමේදී සිදුවන වැරදි

නොමැතිව 59 වන නියමයේ 1 වන ඡේදයේ හෝ 60 වන නියමයේ විධිවිධාන කිසිවක් උල්ලංඝනය කරන්නේ නම් හෝ එයට අනුකූල වීම පැහැර හරින්නේ නම් නීතියේ 59 වන වගන්තිය යටතේ යම් වරදකට වරදකරු වන්නේය.

හරිත ගොඩනැගිලි සහතිකකරණය සඳහා අවසන් සහතිකය ලබාගැනීම

63. හරිත සංකල්පය අනුව ගොඩනැගිලි සඳහා අනුකූලතා සහතිකය ලබාගැනීමේදී අවසන් හරිත ප්‍රමිති සහතිකය නාගරික සංවර්ධන අධිකාරිය මගින් ලබාගැනීම සිදු කළ යුතුය.

V කොටස

3.5

භාවිතයේ වෙනස්වීම සම්බන්ධ රෙගුලාසි

භාවිතය වෙනස් කිරීම සඳහා අවසර ලබාදීම

64. 1982 අංක 4 දරණ පනතින් සංශෝධිත වූ 1978 අංක 41 දරණ නාගරික සංවර්ධන අධිකාරිය නීතියේ අංක 8එ (1) හා 8ඒ (3) දරණ වගන්තින් අනුව කිසියම් සංවර්ධන කාර්යයක් සඳහා නිකුත් කරන ලද බලපත්‍රයක, එය නිකුත් කරන ලද අවසර පත්‍රයෙහි සඳහන් කාර්යය නොවන වෙනත් යම් කාර්යයක් සඳහා පාවිච්චි කරනු නොලැබිය යුතුය. ඉහත කී පනතේ 29 වගන්තිය අනුව කිසියම් භාවිතයක් වෙනත් භාවිතයක් සඳහා යොදා ගැනීම සම්බන්ධයෙන් පැහැදිලි කිරීමක් සිදු කර ඇත.

ඒ අනුව, ඉහත කී පනතේ 26 ආ හා 28 අ(1) වගන්තින් යටතේ නොතීසියක් යොමු කරමින් අවසර පත්‍රයේ සඳහන් කාර්යයට පරිබාහිර ලෙස පවත්වාගෙන යන්නාවූ භාවිතයක් සම්බන්ධයෙන් සේවා ගාස්තු අයකර ගැනීම හා කිසියම් භාවිතයක් වෙනස් කරන ලෙස නියම කිරීමේ බලය අධිකාරිය සතු වන්නේය.

මෙහිදී අනුගමනය කළයුතු ක්‍රියාදාමය පහත පරිදිය.

1. ගැසට් පත්‍රයක් මගින් ප්‍රකාශයට පත් කරන ලද සංවර්ධන සැලැස්මක් පවතින අවස්ථාවේදී;
 - 1.1 අනුමත සැලැස්මෙහි සඳහන් භාවිතය හැර නිසි අනුමැතියකින් තොරව වෙනත් භාවිතයකට යොදාගෙන ඇති දේපළ සම්බන්ධව සමීක්ෂණයක් පැවැත්වීම.
 - 1.2 අනවසරයෙන් භාවිතයන් වෙනස් කරන ලදැයි හඳුනාගත් පාර්ශවයන් වෙත එම භාවිතය වෙනස් කිරීම නීත්‍යානුකූල

නොවන බව පැහැදිලි කිරීමක් කොට,

(අ) අනුමත භාවිතය සඳහා නැවත පත් කිරීම හෝ

(ආ) පවත්වාගෙන යන භාවිතය සඳහා අනුමැතියක් ලබාගැනීම යන කාරණා ඉටු කළයුතු බව දැන්වීම.

1.3 කිසිවෙක් ඉහත (ආ) අනුව කටයුතු කිරීමට එකඟ වන්නේ නම්, භාවිතය වෙනස් කිරීම සඳහා අයදුම්පත 1 වන උපලේඛනයේ “ඊ” ආකෘතිය මගින් ඉදිරිපත් කර ඇති WP2018/1 නමැති ආකෘතිය සම්පූර්ණ කර, අනුමත වූ ඉඩමේ පිඹුරුපත, ගොඩනැගිලි සැලැස්ම හා වරිපනම් ලදුපත යන ලේඛනවල පිටපත් සමඟ මෙහි V වන උපලේඛනයෙහි සඳහන් නියමිත ගාස්තු ගෙවා අධිකාරිය වෙතින් ලබාගත යුතුය.

1.4 අයදුම්කර ඇති නව භාවිතය ගැසට් කරන ලද සංවර්ධන සැලැස්මෙහි කලාපීකරණ රෙගුලාසිවලට අනුකූල වන්නේද? පවත්නා භූමි පරිභෝජන රටාවට අනුකූල වන්නේද? පාරිසරික, සමාජීය, සිවිල් හා වෙනත් ගැටළුකාරී තත්වයන් අවම වන්නේද? රථවාහන නවතා තැබීමේ ඉඩකඩ, විවෘත ඉඩමේ භූමි ප්‍රමාණය හා ප්‍රවේශ මාර්ගවල පළල, යටිතල පහසුකම් යනාදිය සතුටුදායක වන්නේද? හා අසල්වැසිත්ව හිරිහැරයක් වන්නේද? යනාදී වශයෙන් ස්ථානයේ පවතින ප්‍රායෝගික තත්වයන් සැලකිල්ලට ගෙන නව භාවිතය සඳහා එක් වසරක තාවකාලික අනුමැතියක් ලබාදීම අධිකාරිය විසින් සලකා බැලිය හැකිය.

1.5 එම එක් වසරක කාලය තුළ යටෝක්ත නව භාවිතය හා ක්‍රියාකාරීත්වය සම්බන්ධයෙන් අධිකාරිය සෑහීමකට පත්වන්නේ නම්, අයදුම්කරුවන්ගේ ඉල්ලීම් සලකා බලා නව භාවිතය පවත්වාගෙන යාම සඳහා කාලය දීර්ඝ කිරීම අධිකාරිය විසින් සලකා බැලිය හැකිය.

1.6 භාවිතය වෙනස්වීම සම්බන්ධව විරෝධතාවක් ලැබී ඒ සම්බන්ධව විධිමත් පරීක්ෂණයකින් පසුව අධිකාරියට තීරණයක් ගත හැකිය.

1.7 එසේ වුවද, භාවිතය වෙනස් වීම සම්බන්ධයෙන් පෙර

ලබාගත් අනුමැතියකින් පසුව බාහිර විරෝධතාවන්ගෙන් තොරව පවත්වා ගෙන යයි නම් ඉල්ලීම අනුව වසරකට වැඩි කාලයකට වුවද (උපරිම වසර 03 ක් දක්වා) එකවර අනුමැතිය සලකා බැලිය හැකිය.

2. කිසියම් ප්‍රකාශිත ප්‍රදේශයක ගැසට් කරන ලද සංවර්ධන සැලැස්මක් නොමැති අවස්ථාවකදී 1982 අංක 4 දරණ සංශෝධිත පනතේ 8එ හා 8ඒ වගන්තීන් අනුව ඉහත 1.1 සිට 1.5 දක්වා වගන්තිවල සඳහන් කටයුතු සිදුකළ හැකිය.
3. ඉහත 1 හා 2 ට අදාළව අනුමත වූ සැලසුම් ඉදිරිපත් කිරීමට යම් පාර්ශවයකට හැකියාවක් නොමැත්තේ නම්, පවත්නා භාවිතය සම්බන්ධයෙන් ඉහත 1.4 අනුව අධිකාරිය සෑහීමකට පත්වන්නේ නම්, භාවිත ගොඩනැගිල්ල දැනට පවත්නා අයුරු දැක්වෙන සැලැස්මක් ලබාගැනීමෙන් අනතුරුව ඉහත 1.3 සිට 1.5 දක්වා වූ කටයුතු සිදුකළ හැකිය.
4. යම් භෙයකින් භාවිතය වෙනස් කිරීම ස්ථිර ලෙස සිදු කිරීමට යම් පාර්ශවයක් අදහස් කරයි නම්, ඒ සඳහා සංවර්ධන සැලැස්මෙහි සැලසුම් හා ගොඩනැගිලි රෙගුලාසි පාදක කර ගනිමින් පළාත් පාලන ආයතන මගින් ඉටුකරවා ගත යුතුය.
5. ඉහත 1 හි 1.2 (ආ) සිට 4 දක්වා කාර්යයන් සඳහා කිසියම් පාර්ශවයක් එකඟ නොවන්නේ නම්;
 - 5.1 අදාළ ගොඩනැගිල්ල අනුමත භාවිතය සඳහා නැවත පත් කරන ලෙස දැන්වීම හා එකඟ නොවන්නේ නම්,
 - 5.2 පනතේ 28 වගන්තිය හා අනුශාංගික වගන්ති අනුව නීති මගින් කටයුතු කළ යුතුය.
6. භාවිතය වෙනස් කිරීම සඳහා අනුමැතිය ලබාදෙන අවස්ථාවලදී එක් වර්ෂයක් සඳහා වර්ග මීටර් 1 ක් සඳහා V වන උපලේඛනයේ සඳහන් ගාස්තු ගෙවිය යුතුය.
7. සේවා ගාස්තු අය කිරීම සඳහා බිම් වර්ග ප්‍රමාණය ගණන් බැලීමේදී සියළු මහල්වල වර්ගඵලය හා සඳහනල (මීටර් 1 ට වඩා ඉදිරියට තොරා ඇති) ආදියද සැලකිල්ලට ගත යුතුය.

VI කොටස

3.6

වෙනත් කරුණු

අභියාචනා

65. යම් අයදුම්කරුවකු තමාගේ මූලික සැලසුම්කරණ නිෂ්කාශන අයදුම්පත්‍රය හෝ සැලසුම්කරණ අනුමැතිය සඳහා වන විධිමත් අයදුම්පත්‍රය ගැන අධිකාරිය විසින් ගනු ලබන තීරණයෙන් අතෘප්තියට පත්වන්නේ නම්, එම තීරණය ඔහු වෙත දැනුම් දෙනු ලැබීමෙන් දින තිහක් ඇතුළත විෂයභාර අමාත්‍යවරයා වෙත ලිඛිත අභියාචනයක් ඉදිරිපත් කිරීමට ඔහුට පුළුවන. එසේ වුවද ලබාදෙන ලද තීරණය සම්බන්ධයෙන් සෑහීමට පත් නොවන්නේ නම්, මූලික වශයෙන් අධිකාරිය වෙතද අභියාචනය කළහැකිය.

සැලසුම් පිළි නොගැනීම.

66. නීතිය යටතේ ඉදිරිපත් කරනු ලැබූ සැලැස්මක්, ඇදීමක් හෝ ගණනය කිරීමක් එය අත්සන් කරන සුදුසුකම්ලත් තැනැත්තාගේ වෘත්තීය නිපුණතා පරාසයෙන් බාහිර යැයි අධිකාරිය අදහස් කරන්නේ නම්, එම සැලසුම් ඇදීම හෝ ගණනය කිරීම් ප්‍රතික්ෂේප කිරීමට අධිකාරියට පුළුවන. එසේ නැතහොත් ඒවා පිළිගනු ලබන්නේ නම්, එම සැලසුම් ඇදීම හෝ ගණනයන් කිරීම් අධිකාරිය සන්තකයේ තබාගනු ඇත.

සැලසුම් අනුමත කිරීම සඳහා ඇති කාල පරාසය

67. (1)(අ) නීතිය යටතේ යම් සංවර්ධන කටයුත්තක සැලසුමක් ඉදිරිපත් කරනු ලබන විටදී, අධිකාරිය විසින් යම් නියමයන් හෝ කොන්දේසි පනවා හෝ නොපනවා අයදුම්පත්‍රය ලියාපදිංචි කළ දින සිට ලිත් මාසයක් ඇතුළත එය අනුමත කළයුතු අතර, තාවකාලික ගොඩනැගිල්ලක් සම්බන්ධයෙන් වූ විටදී සැලැස්ම හෝ ගොඩනැගිල්ල ඉදිකිරීමට අවසර පතන අයදුම්පත්‍රය අධිකාරිය විසින් තීරණය කරනු ලබන යම් නියමයන් හෝ කොන්දේසි මත තාවකාලික අවසර පත්‍රයක් නිකුත් කිරීමේ බලය අධිකාරිය සතුය.

(ආ) යෝජිත සංවර්ධන ක්‍රියාවෙන් පරිසරයට යම් බලපෑමක් හෝ වෙනත් විදියකින් හෝ අදාළ ඉඩම වෙනත් කාර්යයක් සඳහා වඩාත් යෝග්‍ය වන්නේ යැයි අධිකාරියට හැඟෙන්නේ නම් එවැනි අවස්ථාවන්හිදී යෝජිත සංවර්ධනය සහ එහි අරමුණු සහ ඉදිකිරීම් කාල සීමාව දක්වමින් දින 30 ක කාලසීමාවක් තුළ ඉඩමේ දැන්වීම් පුවරුවක් ප්‍රදර්ශනය කිරීම මගින් මහජන අදහස් යෝජනා විමසා සිටීමට නියෝග කිරීමේ බලය අධිකාරිය සතුය.

(2) 1 වන ඡේදය යටතේ තාවකාලික ගොඩනැගිල්ලක් ඉදිකිරීම සඳහා නිකුත් කරනු ලබන තාවකාලික අවසරපත එහි නිශ්චිතව සඳහන් කරනු ලැබිය හැකි කාලය සඳහා වලංගු විය යුතුය.

තාවකාලික
ගොඩනැගිල්ල

(3) තාවකාලික ගොඩනැගිල්ල :

- i. විනෝද පරමාර්ථයෙන් සඳහා වන මඩුවක් හෝ
- ii. අවමංගලය, ආගමික හෝ ඵ්වැනි වෙනත් පරමාර්ථ සඳහා වන මඩුවක් හෝ
- iii. ගොඩනැගිලිකරුගේ වැඩ මඩුවක් හෝ ගබඩාවක් හෝ යම් අළුත් වැඩක් සම්බන්ධයෙන් ප්‍රයෝජනයට ගනු ලබන වෙනත් මඩුවක් හෝ
- iv. විශාල දැන්වීම් පුවරුවක් හෝ දැන්වීම් ප්‍රදර්ශනය සඳහා වන රාමුවක් හෝ සංඥා පුවරුවක් හෝ වෙනත් දැන්වීම් ප්‍රචාරක උපක්‍රම හෝ
- v. යම් ගොඩනැගිලි වැඩ සම්බන්ධව විටියේ හෝ පියමගෙහි ඇති ආරක්ෂක පුවරුවක් පැන්නුම් වේදිකාවක් (Catch platform) හෝ පැති පියමං මඩුවක් හෝ
- vi. විටියක් මත ඇති පලංචියක් හෝ
- vii. ගොඩනැගිල්ලක අලෙවිසැලක් හෝ මඩුවක් හෝ වෙළඳ ප්‍රදර්ශන, විවිධ ප්‍රසංග හෝ ප්‍රදර්ශන පරමාර්ථ කොටගත් වෙනත් පරිශ්‍රයක් හෝ වන කල්හි නිකුත් කළයුතු අවසරපත වසරකට නොඅඩු කාලයකට වලංගු විය යුතුය.

(4) යම් ගොඩනැගිල්ලක හෝ ගොඩනැගිලි වැඩවල සැලැස්මක් අනුමත කිරීමෙන් පසුව අධිකාරිය විසින් ගොඩනැගිල්ලක හෝ ගොඩනැගිලි වැඩ ආරම්භ කිරීමට, කරගෙන යාමට හෝ යළි පටන් ගැනීමට අයදුම්කරුට හෝ සැලැස්ම සම්පාදනය කළ හෝ ගොඩනැගිලි වැඩ අධීක්ෂණය කිරීමට නියමිත සුදුසුකම්ලත් තැනැත්තාට දැන ගැනීම සඳහා අනුමැතියේදී දෙනු ලැබූ නියමයන් හා කොන්දේසි තිබේ නම්, ඒ පිළිබඳවද දන්වා සැලැස්මේ පිටපත් දෙකක් ආපසු යැවිය යුතුය.

අවසරය අත්හිටුවීම

68. මෙම නියමය යටතේ කරුණු උල්ලංඝනය වීමක් හෝ වැරදි තොරතුරු ඉදිරිපත් කර අනුමැතිය ලබාගැනීමක් නැතහොත් අනුමැතිය හෝ අවසර දෙනු ලැබූ නියමයන් හෝ කොන්දේසි පිළිපැදීමට අපොහොසත් වුවහොත්, නැතහොත් අධිකාරියට ඕනෑ කරන පරිදි සැලැස්ම හෝ අනෙක් විස්තර

ඉදිරිපත් කිරීම පැහැර හරිනු ලැබුවහොත්, අවස්ථානුකූලව එම අනුමැතිය හෝ අවසර ප්‍රත්‍යාදීෂ්ඨ කළ හැකිය.

අනුමැතිය ප්‍රතික්ෂේප කිරීම

69. i. නීතිය යටතේ ඉදිරිපත් කරනු ලැබූ යම් සංවර්ධන කාර්යයක සැලැස්මක් අධිකාරිය අනුමත නොකරන්නේ නම්, අධිකාරිය සංවර්ධන කටයුතු ආරම්භ කිරීමට, කරගෙන යාම හෝ යළි පටන් ගැනීමට නියමිත පරිශ්‍රයේ අයිතිකරුට සහ ද්‍රව්‍ය නියමය යටතේ සැලැස්ම සම්පාදනය කළ හෝ ඉදිරිපත් කළ නැතහොත් 83 වන නියමයේ (ඇ) පරිච්ඡේදය යටතේ ගොඩනැගිලි වැඩ අධීක්ෂණය කිරීමට නියමිත සුදුසුකම්ලත් තැනැත්තාට එම අනුමැතිය ප්‍රතික්ෂේප කර ඒ සඳහා හේතු දක්වා අයදුම්පත ලියාපදිංචි කරනු ලැබූ දිනයේ සිට සති අටක් ඇතුළත සැලැස්මේ එක් පිටපතක් අයදුම්කරු වෙත යවා ගාස්තු රඳවා තබාගත යුතුය.

ii. ඒ ඒ සංවර්ධන මාර්ගෝපදේශ සැලසුම් මගින් ගෘහ නිර්මාණාත්මක, පාරිසරික, සෞන්දර්යාත්මක හා පුරාවිද්‍යාත්මක වටිනාකම් ඇති ප්‍රදේශ හා ගොඩනැගිලි හඳුනාගෙන ඒවායේ ලේඛනයක් පිළියෙල කළයුතුය. අධිකාරියේ පූර්ව අනුමැතිය නොලබා ඒවා කඩා දැමීම්, විපර්යාස කිරීම්, වෙනස් කිරීම් හෝ ඒවාට යම් එකතු කිරීම් නොකළ යුතුය.

තවද, මෙම ගොඩනැගිලි භාවිතය වෙනස් කිරීම ඉල්ලනු ලබන අවස්ථාවලදී අවට සංවර්ධනය වී ඇති ආකාරය, පාරේ පළල, ගොඩනැගිලි ආවරණය, කලාප ක්‍රමය හා පවත්නා අපරව්‍යුහ පහසුකම් සලකා බැලීමෙන් පසු නඩත්තුව හා සංරක්ෂණය සඳහා භාවිතය වෙනස් කිරීමට කොන්දේසි සහිතව අවසර දීමට අධිකාරිය සලකා බලනු ඇත.

සභාධිපත්‍ය සංවර්ධනය

70. සභාධිපත්‍ය දේපළ කළමනාකරණ නීතිය යටතේ වන පියවරෙන් පියවර හෝ කොටසින් කොටස කරනු ලබන කවරාකාර දේපළ සංවර්ධනයක් අධිකාරිය විසින් සලකා බැලිය හැකි වන අතර, සම්පූර්ණ ඉඩම සංවර්ධනය කිරීම සඳහා යෝජනා කරනු ලබන සැලසුම් පළමු පියවරේදීම අනුමත කරවාගත යුතුය. බිම් කැබලි ආවරණ ප්‍රතිශතය, මහල් වර්ගඵල අනුපාතය හා සේවා අවශ්‍යතා ගණනය කරනු ලැබිය යුත්තේ සම්පූර්ණ සංවර්ධනය සඳහාය. අනුමත සැලසුම්වල යම් වෙනස්කමක් පසුව කරනු ලබන්නේ නම් සම්පූර්ණ සැලැස්ම සංශෝධන සහිතව නැවත ඉදිරිපත් කර අනුමත කරවා

ගත යුතුය. සභාධිපත්‍ය දේපළක් නැවත අනුබෙදුම් කිරීම හෝ වෙන් වෙන් ඒකක සඳහා වෙන් කිරීමට කිසිදු ආකාරයකින් සිදු නොකළ යුතුය.

සංවර්ධන
මාර්ගෝපදේශ
සැලැස්ම

71. සංවර්ධන සැලැස්මේදී හඳුනාගනු ලැබූ විශේෂ ප්‍රදේශයේ අනාගත සංවර්ධනය සඳහා වන අරමුණු සහ දැක්ම ඇතුළත් සංවර්ධන මාර්ගෝපදේශ සැලැස්ම (සං. මා. සැ.) සම්පාදනය කිරීම හා නිකුත් කිරීම පිළිබඳව අධිකාරිය වගකීම දැරිය යුතුය.

සංවර්ධන මාර්ගෝපදේශ ආකෘතියේ නිශ්චිතව සඳහන් මැදි උස පිළිබඳ සීමාවන්, පැති උස හා අවට ඇති සංවර්ධන රටාව, අනාගත සංවර්ධන ප්‍රවණතා, නාගරික රටාවේ ලක්ෂණ, එම ගොඩනැගිල්ලේ භාවිතය හා වෙනත් සම්බන්ධිත සාධක පිළිබඳව ගැඹුරින් සලකා බැලීමෙන් පසුව අදාළ ස්ථානයට බලපාන අයුරින් පමණක් නාගරික සංවර්ධන අධිකාරියේ සැලසුම් කමිටුවේ උපදේශකත්වය මත ලිහිල් කළ හැකිය.

(ආ) මෙම සං. මා. සැ. මගින් ගොඩනැගිලි දුරස්ථ කිරීම, වෙනත් රක්ෂිතයන්, ඉඩම් ප්‍රයෝජනයට ගැනීම, මාර්ග රක්ෂිත, පාරිසරික වැඩිදියුණු කිරීම, යටිතල සේවා, මාර්ග හා වාහන ගමනාගමනය, විවෘත ඉඩකඩවල පිහිටීම, ගොඩනැගිලිවල උස, සංවර්ධන තීව්‍රතාව, සංරක්ෂණ ප්‍රතිසංවර්ධනය, ගොඩනැගිලි නිමැවුම් හා ඒවායේ පෙනුම, දැන්වීම්කරණ, ශාඛ ආදියේ පාලනය හා ආරක්ෂාව ආදියේ සැලසුම්කරණය, සැලසුම් ප්‍රතිපත්ති හා මාර්ගෝපදේශද ආවරණය වෙයි.

(ඇ) සං.මා.සැ. සම්පාදනය කරන තෙක් සංවර්ධන කටයුතු හා භෞතික සංවර්ධනය කිරීම හා සුසංයෝග කිරීමේ අදහසින් මෙම නියමයේ අවශ්‍යතාවන් හා ගැලපෙනැයි සලකනු ලබන වෙනස්කම් කිරීම සඳහා අයිතිකරුට හෝ අදාළ සුදුසුකම්ලත් තැනැත්තාට අධිකාරිය විසින් විධානය කළ හැකිය.

(ඈ) සං. මා. සැ. සම්පාදනය කරනු ලබන්නේ සැලසුම්කරණ අවශ්‍යතා මත යම් ඒකක ප්‍රදේශ (Unit area) පදනම් කරගෙනය. කෙසේ නමුත් අවසානයේදී සමස්ථ පළාත් පාලන බල ප්‍රදේශය ආවරණය වන සං. මා. සැ. සම්පාදනය කරනු ලැබේ. මෙම සංවර්ධන

සැලැස්ම මගින් ඉඩම් හිමියන්ට ඒ ඒ දේපළ සංවර්ධනය ආරම්භ කරන්නේ කෙසේද යන්න පිළිබඳව පැහැදිලි මාර්ගෝපදේශ සපයනු ලැබේ. තවද, එමගින් විශේෂ හා සවිස්තර පාලන විධි අදාළ වන ස්ථානද හඳුනා ගනී.

වෙළඳ දැන්වීම්/ 72. අධිකාරියේ පූර්ව අනුමැතියකින් තොරව වෙළඳ දැන්වීම් පුවරු ප්‍රදර්ශනය වෙළඳ දැන්වීම් පුවරු / කිරීම / ඉදිකිරීම, ප්‍රදර්ශන මැදිරි, දුරකථන කුටි, ප්‍රතිමා ආදිය තැනීම ප්‍රදර්ශන මැදිරි / නොකළ යුතුය. අවස්ථානුකූලව මෙම ක්‍රියාකාරකම් සම්බන්ධයෙන් දුරකථන කුටි ආදී අධිකාරිය විසින් කොන්දේසි පැනවිය හැකිය. අදාළ වන නීති ප්‍රකාර පාලනය මෙයට අනුකූල නොවන බවට හෙළිවන එවැනි ඕනෑම ක්‍රියාකාරකමක් අධිකාරිය විසින් තීරණය කරනු ලබන පරිදි ඉවත් කරනු ලැබේ. අනෙකුත් ආයතන එම කටයුතු සඳහා යම් අවසරයක් ලබාදී ඇතිවිට එම අවසරය දින 14 නිවේදන නිකුත් කර ඉවත් කිරීමේ බලය අධිකාරිය සතුවේ.

බිම් කට්ටි ආවරණ සහ 73. වාහන ගමනාගමන තත්ත්වය, ගිනි ආරක්ෂාව, සෞඛ්‍ය, පරිසරය, මහල් වර්ගඵල ආරක්ෂාව, සංවර්ධන වටපිටාව, පුරාවිද්‍යාත්මක වටිනාකම යනාදී බාහිර අනුපාතය සාධකවලින් එකක් හෝ කිහිපයක් හේතු කොටගෙන සංවර්ධනයෙන් ඇති වන බලපෑම් අධිකාරිය විසින් පාලනය කළ නොහැකි යැයි හැඟෙන්නේ නම්, 11 වන උපලේඛනයේ ගොඩනැගිලි පිරිවිතර සම්කරණයට අනුකූල වුවත්, දර්ශනයට බාධා වන හා අනෙකුත් රෙගුලාසි මගින් තවදුරටත් සීමා කළ හැකිය.

රට ගාල් කිරීම සඳහා 74. (අ) පවත්නා භාවිතය අනුව වාහන නැවැත්වීමේ ඉඩකඩ සඳහා ඇතිවන අමතර අවශ්‍යතා ඉල්ලුම සැලකිල්ලට ගෙන තැනුම්පල තුළ වාහන නැවැත්වීමේ ඉඩ පහසුකම් අවශ්‍යතාවය සම්පූර්ණ කිරීම සඳහා තැනුම්පල තුළ ගෙබිම් අනුපාතය උපරිමය 5% කට සීමාවන ලෙස යාන්ත්‍රික වාහන නැවැත්වීමේ පහසුකම් සඳහා ඉදිකිරීම්වලට අවස්ථාව ලබාදීමට අධිකාරිය සලකා බැලිය හැක.

ආබාධිත තැනැත්තන් 75. රෝහලක්, න්‍යාය ශාලාවක්, නැරඹුම් ආසන පෙළක්, රැස්වීම් ශාලාවක්, සඳහා පහසුකම් දෙපාර්තමේන්තු ගබඩාවක් හෝ ආබාධිත තැනැත්තන් විසින් පාවිච්චි කරනු ලබන වෙනයම් ගොඩනැගිල්ලක් වැනි මහජන ගොඩනැගිල්ලක් ඉදිකිරීම සඳහා අනුමැතිය පතා කරන අයදුම්පත්‍රය ප්‍රවේශ මාර්ගය / පිටවීමේ මාර්ග, ආලින්ද තරප්පු පෙළ, ආරෝහක උපකරණ, වැසිකිළි හා අනෙක් පහසුකම් ඉහත සඳහන් වර්ගයට අයත් තැනැත්තන්ට පහසුවෙන් ප්‍රයෝජනයට ගත

හැකි පරිදි, විධිවිධානවලට අනුකූලව සහ 1996 අංක 28 දරණ ආබාධ සහිත තැනැත්තන්ගේ අයිතිවාසිකම් ආරක්ෂා කිරීමේ පනත යටතේ 2006.10.17 හා අංක 1467/15 දරණ ගැසට් නිවේදනයේ නියෝගවලට අනුකූල විය යුතුය.

සේවා මාර්ග, දුරකථන සහ විදුලි රැහැන්වල සිට තිබිය යුතු පරතරය 76. යෝජිත තැනුම්පලට මායිම්ව හෝ භූගතව හෝ මතුපිටින් ජල මාර්ග, මලාපවහන මාර්ග පද්ධති සහ අපජල අපවහන මාර්ග, විදුලි සංදේශ රැහැන්, විදුලි රැහැන් ගමන් ගන්නේ නම්, යෝජිත සංවර්ධනය සඳහා අදාළ ආයතනවල නිර්දේශ ලබාගත යුතුය. අධිබලැති විදුලි රැහැන් ගමන් ගන්නේ නම්, සිරස් මීටර් 4 ක් හා තිරස් මීටර් 2 ක් දුර තැබිය යුතුය.

ආරක්ෂාකාරී නොවන ගොඩනැගිලි 77. (i) යම් ගොඩනැගිල්ලක් එහි පදිංචිකරුවන් හට හෝ අන් අයගේ ආරක්ෂාවට අන්තරායකර බවක් ඇති කර ගන්නේ නම් එම අනතුර පහ කිරීම සඳහා එම ගොඩනැගිල්ල අළුත්වැඩියා කිරීම, කඩාහෙලීම හෝ වෙනත් ආකාරයකින් කටයුතු කිරීම පිණිස සුදුසුකම්ලත් රාජ්‍ය ආයතනයකින් නිර්දේශයක් ලබාගැනීමෙන් පසු එහි අයිතිකරුට අධිකාරිය විසින් විධානය කළ හැකිය.

(ii) ගොඩනැගිල්ල ඉවත් කිරීම අයිතිකරු නොකරන්නේ නම්, ඉවත් කිරීමේ බලය අධිකාරිය සතු වන අතර, ඒ සඳහා වන ඉවත් කිරීමේ ගාස්තු අයිතිකරුගෙන් අයකර ගතයුතු වේ.

පාරිසරික යටතේ ව්‍යාපෘති අනුමත සඳහා වන විධිවිධාන පනත නියමිත 78. (i) පාරිසරික පනත යටතේ “නියමිත ව්‍යාපෘති” ආරම්භ කිරීමේදී ව්‍යාපෘති අනුමත කර ගැනීම සඳහා ඉදිරිපත් කරනු ලබන අයදුම්පත් 1993 අංක 56 දරණ පනතින් සංශෝධිත 1980 අංක 47 දරණ ජාතික පාරිසරික පනතේ iv “ඇ” කොටසේ විධිවිධානවලට අනුකූල විය යුතුය.

ගිනි ආරක්ෂාව 79. (1) සෑම ගොඩනැගිල්ලක්ම එහි පදිංචිකරුවන් සඳහා වැඩි ආරක්ෂාවක් සැලසීමේ අදහසින් අදාළ විය හැකි හෝ අධිකාරිය විසින් නිශ්චිතව දක්වනු ලැබිය හැකි ගිනි ආරක්ෂක අවශ්‍යතා පිළිපැදිය යුතුය.

(2) බිම් මහල හා තවත් මහල් තුනකට වැඩි උස ගොඩනැගිලි සහ මහල් වර්ගඵලයෙන් වර්ග මීටර් 400 ඉක්මවන පොදු ගොඩනැගිලි,

කර්මාන්තශාලා මෙන්ම ගබඩාද ගිනි නිවීමේ දෙපාර්තමේන්තුවේ හෝ අදාළ පළාත් අධිකාරිය අවශ්‍ය වේ යැයි තීරණය කරන ගොඩනැගිලි ප්‍රධාන ගිනි නිවීමේ නිලධාරියා විසින් නිර්දේශ කරනු ලබන ආරක්ෂක අවශ්‍යතා හා අනුකූල විය යුතුය.

රක්ෂිත

80. යම් ඉඩම් අනුබද්ධකදී, අදාළ ඉඩම තුළ මාර්ගයකට, ගහකට හෝ යම් ජල මූලාශ්‍රයකට මායිම්ව පිහිටා තිබෙන්නේ නම්, ඉඩම් අනුමැතියේ අදාළ ආයතන නියම කර ඇති රක්ෂිතයන් සහ නියමයන් පිළිපැදිය යුතුය.

ආගමික කටයුතු

81. යම් ස්ථානයක නව ආගමික ස්ථානයක් ඉදිකරන්නේ නම්, ග්‍රාම නිලධාරී මගින් ප්‍රදේශයේ ජනතාවගේ කැමැත්ත ලබාගෙන ප්‍රාදේශීය ලේකම්ගේ සහතිකයක් සහිතව ඉදිරිපත් කළ යුතුය.

යෝජිත මාර්ග, වීථි රේඛා හා ගොඩනැගිලි රේඛා, වාහන ගාල් කිරීම හා මාර්ගස්ථ වාහන පාලනය කිරීම.

82. (1) (අ) i. මහා සභා රැස්වීමකදී සභාව විසින් සම්මත කරන ලද යෝජනාවක් යටතේ පළාත් පාලන ආයතනය විසින් අනුමත කරන ලද වීථි රේඛා හා ගොඩනැගිලි රේඛා පළාත් පාලන ආයතනයේ පරිපාලන සීමාවන් තුළ උපයෝගී කරගත හැකි වීථි රේඛා හා ගොඩනැගිලි රේඛා වශයෙන් සලකනු ලැබේ.

- මාර්ග සංවර්ධන අධිකාරිය සහ අනෙකුත් ආයතන මගින් සිදු කරන මාර්ග පුළුල් කිරීම් සීමාවන් සහ යෝජනාවන් ලබාගෙන, මෙම අධිකාරිය මගින් ගොඩනැගිලි සීමාවන් පනවනු ලැබේ.

අදාළ බල ප්‍රදේශය සඳහා වන සංවර්ධන සැලැස්මේ සඳහන් වීථි රේඛා හා ගොඩනැගිලි රේඛා බලාත්මක වන්නේය. අධිකාරිය විසින් සැලසුම් ප්‍රදේශය තුළ හඳුනාගත් ව්‍යාපෘතිවලට ඇතුළත් මාර්ග සඳහා යෝජිත මාර්ග හා ගොඩනැගිලි සීමාව නියම කිරීමේ බලය අධිකාරිය සතුය.

(ආ) i. අනුමැතියලත් වීථි රේඛා හෝ ගොඩනැගිලි රේඛා නොමැති ප්‍රදේශවල මායිමේ සිට අඩි 5 ක අවම ගොඩනැගිලි සීමාවක් පවත්වාගත යුතුය.

(ඇ) පළලින් මීටර් 1.0 නොඉක්මවන බැල්කනි, හිරු ආවරණ හෝ අගු හැර කවර හෝ ගොඩනැගිල්ලක් ගොඩනැගිලි රේඛාවෙන් ඔබ්බට නොවිහිදිය යුතුය. එහෙත් එම රේඛාව තුළ පාර පළල් කිරීමට අවශ්‍ය අවස්ථාවකදී වන්දි ලබාගැනීමකින් තොරව කඩා ඉවත්

කිරීමකට එකඟ වූ ගිවිසුමක් අත්සන් කිරීමකින් පසු උසින් මීටර් දෙකක් නොඉක්මවන වැටකට, මායිම් තාප්පයකට හෝ වර්ග මීටර් 5 නොඉක්මවන ආරක්ෂක කුටියකට ඉඩදිය හැකිය.

(ඇ) පළාත් අධිකාරිය විසින් අනුමත කළ හෝ ආඥාවලත්, යම් වීථි රේඛාවක් හෝ ගොඩනැගිලි රේඛාවක් අධිකාරියේ පූර්ව අනුමැතියකින් තොරව වෙනස් නොකළ යුතුය.

(ඉ) අයිතිකරු අවස්ථානුගත පරිදි පළාත් පාලන ආයතනයට හෝ මාර්ග සංවර්ධන අධිකාරියට මෙම අධිකාරි දෙකින් එකක් විසින් හෝ වියදමක් නොදරා වීථි රේඛාව තුළ හෝ මාර්ග ගොඩනැගිලි සීමාව තුළ පිහිටි ඉඩම ඔප්පුවකින් පරිත්‍යාග කරන්නේ නම්, අනුමත වීථි රේඛාවක් සහිතව සංවර්ධන තැනුම්පොල සඳහා ඇති ප්‍රවේශ මාර්ගය සීමා නිර්ණය කොට දැක්වීමේදී, වීථි රේඛාවේ සම්පූර්ණ පළල පාරේ භෞතික පළල වශයෙන් අවස්ථානුකූලව සැලකිල්ලට ගැනීමට අධිකාරියට පුළුවන.

(2) (අ) සංවර්ධන කටයුතු කරගෙන යාම සඳහා සංවර්ධන අවසරයක් ලබාගැනීමේ පරමාර්ථයෙන් අයදුම්පත්‍රය සමඟ ඉදිරිපත් කරනු ලබන සෑම සැලැස්මක්ම රථගාල් කිරීමේ අවශ්‍යතා පිළිබඳ 10 වන උපලේඛනයේ සඳහන් අවශ්‍යතා හා අනුකූල විය යුතුය. මීට අමතරව අධිකාරියට අවශ්‍ය යැයි හැඟෙන අවස්ථාවක රථවාහන ගමනාගමන බලපෑම් තක්සේරු වාර්තාවක් ඇමුණුම 4 හි සඳහන් විස්තරවලට අනුකූලව ලබා දෙන ලෙස ඉල්ලා සිටිය හැකිය.

(ආ) අනුමත සංවර්ධනය සඳහා අවසර දී ඇති අනුමත රථගාල් කිරීමේ හා රථ ගමනාගමනය පාලන නියමයන්ට වෙනස්ව කටයුතු කරන බවට සැක කරන යම් ගොඩනැගිල්ලකට ඇතුළු වී පරීක්ෂා කිරීමේ බලය අධිකාරිය සතිය.

(ඇ) රථ ගාල් කිරීම සඳහා අනුමත ඉඩකඩ එම කාර්යය හැර වෙනත් කටයුත්තකට යොදා ඇතැයි තහවුරු කරගනු ලබන අවස්ථාවක එක් එක් රථ ගාල් කිරීමේ ඉඩකඩ සඳහා මාසයකට රුපියල් විසිදහස (රු. 20,000) බැගින් වන සේවා ගාස්තුවක් අනුමත කාර්යය සඳහා නැවත යොදන තෙක් අධිකාරිය විසින් දිගින් දිගටම අය කළ යුතුය.

සැලසුම් සම්පාදනය කිරීමෙහි නිරත හෝ ගොඩනැගිලි වැඩ හා වෙනත් සංවර්ධන කටයුතු අධීක්ෂණය කිරීම සඳහා යොදවනු ලබන සුදුසුකම්ලත් තැනැත්තාගේ රාජකාරි

83. අදාළ සුදුසුකම්ලත් තැනැත්තකු විසින්,

(අ) තමා විසින් අත්සන් කොට නීතියේ 8 ඵ වගන්තිය යටතේ ඉදිරිපත් කළයුතු සැලැස්මක් සම්බන්ධව ලබාදීමට අවශ්‍ය වන්නාවූ තොරතුරු එහි අඩංගු යම් විස්තරයක් හෝ ආරංචියක් යටපත් කිරීම නොකොට හැකිතාක් දුරට නිවැරදිව හා පැහැදිලිව ලබාදිය යුතුය.

(ආ) නීතිය යටතේ ඔහු විසින් අත්සන් කරනු ලබන හෝ ඉදිරිපත් කරනු ලබන සිය සැලසුම් හා පිරිවිතර මෙම නියමයන්හි සහ ගොඩනැගිලි සඳහා වන ගිනි පූර්වාරක්ෂක සංග්‍රහය යටතේ සම්පාදනය කරන ලද නියමයක විධිවිධානවලට සහ ගිනි නිවීමේ ප්‍රධානියා විසින් දෙනු ලබන යම් විධානයකට අනුකූලවන බවට සහතික විය යුතුය.

(ඇ) ඔහු විසින් පිළියෙල කරනු ලබන සැලැස්මේ හෝ සැලසුම්වල නැතහොත් මෙම නියමයන් යටතේ ඔහු විසින් අන්‍යාකාරයකින් වගකිව යුතු සියළු ගොඩනැගිලි වැඩ හෝ වෙනත් සංවර්ධන කටයුතු, ඒවා එම සැලසුම් හා සැලසුම්වලට සහ කම්ටුව විසින් දෙනු ලබන යම් ලිඛිත නියෝගයකට හෝ විධානයකට අනුකූලව කරගෙන යන්නේ දැයි සහතික කර ගැනීමේ පරමාර්ථයෙන් අධීක්ෂණය කළයුතු අතර, ගොඩනැගිලි වැඩ සම්පූර්ණ කිරීමෙන් පසුව හා වැඩ කරගෙන යනු ලබන ගොඩනැගිල්ලේ අනුකූලතා සහතිකය නිකුත් කිරීමට පෙරාතුව ඔහුගේ අධීක්ෂණ සහතිකය ඉදිරිපත් කළයුතුය.

(ඈ) අධිකාරිය විසින් විධානය කරනු ලබන්නේ නම්, මෙහි පහත නිශ්චිතව සඳහන් ගොඩනැගිලි වැඩ අදාළ වේලාවන්හිදී හෝ අදියරවලදී ගොඩනැගිලි වැඩවල ප්‍රගතිය පිළිබඳ වාර්තාව සහ අදාළ වනවිටදී ඊට සම්බන්ධ සහතිකද අධිකාරියට ඉදිරිපත් කළයුතුය.

i. 20 (i) නියමය ප්‍රකාර ගොඩනැගිලි වැඩ ආරම්භ කිරීමේ, කරගෙන යාමේ හෝ යළි ආරම්භ කිරීමේ අභිප්‍රාය පිළිබඳ දැන්වීම අධිකාරියට ඉදිරිපත් කරනු ලැබූ දිනෙන් ආරම්භව අවසන්වන සෑම මාස තුනක් අවසානයේ කිරීම.

ii. අත්තිවාරම සහ බිම් මට්ටමට පහළ ගොඩනැගිල්ලේ හැටුම් කොටස් සම්පූර්ණ කරනු ලැබූ පසු සහ බිම් මට්ටමට ඉහළ ගොඩනැගිල්ලේ හැටුම් කොටස් හා සම්බන්ධ කවර හෝ වැඩක් ආරම්භ කිරීමට පෙර, සටහන් සැලැස්මක් (Record Plan) සමඟ ප්‍රගති වාර්තාවක් සහ

තැනුම්පොලෙහි කරගෙන යනු ලැබ ඇති සියළු ජම්බාර වැඩ පිළිබඳ විස්තරද,

- iii. ගොඩනැගිල්ලේ සියළු හැටුම් කොටස් සම්පූර්ණ කළපසු, හැටුම් කොටස්වලට සම්බන්ධ සියළු ගොඩනැගිලි වැඩ 13 වන රෙගුලාසිය යටතේ ඉදිරිපත් කළ විස්තරාත්මක හැටුම් සැලසුම් සහ ගණන් බැලීම්වලට අනුකූලව ඔහුගේ / ඇයගේ අධීක්ෂණය යටතේ කරගෙන යනු ලැබූ බවට සහතිකයක් ඇතුළත් සම්පූර්ණ කිරීමේ වාර්තාවක්,
- iv. ගොඩනැගිලි වැඩ සියල්ල සම්පූර්ණ කළ පසු ;
- v. ගොඩනැගිලි වැඩ සම්බන්ධයෙන් ඔහුගේ / ඇයගේ සේවය අවසන් කරනු ලැබූ විටදී, එසේ අවසන් කිරීමෙන් දින 14 ක් ඇතුළත ඔහුගේ / ඇයගේ අධීක්ෂණය යටතේ කරගෙන යනු ලැබූ සියළු ගොඩනැගිලි වැඩ පිළිබඳ සංක්ෂිප්ත වාර්තාවක් සහ ඒ බවට සහතිකයක්ද සහ
- vi. අධිකාරිය විසින් ගොඩනැගිල්ලේ පදිංචිවීම සඳහා 54 වන නියමය යටතේ අනුකූලතා සහතිකයක් හෝ තාවකාලික පදිංචිය සඳහා 56 වන වගන්තිය යටතේ බලපත්‍රයක් නිකුත් කිරීමට මත්තෙන් ගොඩනැගිල්ලෙහි හෝ එහි කොටසක පදිංචිවී නැතහොත් එය ප්‍රයෝජනයට ගනු ලැබ ඇතිනම්, ඒ බව අධිකාරියට ලිඛිතව දැන්විය යුතුය.

සුදුසුකම්ලත් තැනැත්තා වෙනස්වීම

84. (1) යම් ගොඩනැගිලි වැඩක සැලැස්මක් පිළියෙල කිරීම සඳහා හෝ එය අධීක්ෂණය කිරීම සඳහා සේවයේ යොදවනු ලබන නැතහොත් නිරත කරවනු ලබන අදාළ සුදුසුකම්ලත් තැනැත්තා වෙනස්වන අවස්ථාවකදී සහ එම වෙනස්වීම නීතියේ 8 ඒ වගන්තිය යටතේ සැලැස්ම ඉදිරිපත් කිරීමෙන් පසු සිදුවන්නේ නම්, තම සේවා අවසන් කරනු ලබන අදාළ සුදුසුකම්ලත් තැනැත්තා විසින් එසේ ඔහුගේ / ඇයගේ සේවය අවසන් කරනු ලැබීම පිළිබඳව සේවය අවසන් කිරීමෙන් දින 14 ක් ඇතුළත අධිකාරියට ලිඛිතව දැනුම් දිය යුතු අතර, එම අවසන් කිරීම ක්‍රියාත්මක වන දිනයේ සිට 83 වන නියමයේ (ඇ) ඡේදය යටතේ ගොඩනැගිලි වැඩ අධීක්ෂණය කිරීම සඳහා සුදුසුකම්ලත් තැනැත්තා වශයෙන් වෙනත් සුදුසුකම්ලත් තැනැත්තෙකු විසින් ඔහුගේ / ඇයගේ පත්වීම ගැන අධිකාරියට දැනුම් දෙනු ලැබ ඇත්නම් මිස යම් ගොඩනැගිලි වැඩක් ආරම්භ කිරීම, කරගෙන යාම හෝ යළි ආරම්භ කිරීම නොකළ යුතුය.

(2) අදාළ සුදුසුකම්ලත් තැනැත්තා විසින් 1 වන ඡේදය යටතේදෙනු ලබන සේවය අවසන් කිරීමේ නිවේදනය, 83 වන නියමයේ (ඇ) ඡේදයේ (V) වන උප ඡේදයට අනුකූලව තම සංක්ෂිප්ත වාර්තාව හා සහතිකය සමඟ ඉදිරිපත් කළයුතුය.

සුදුසුකම්ලත් තැනැත්තා විසින් සිදු කරන වරදවල්

- 85. (1) නීතිය යටතේ යම් සැලැස්මක් හෝ පිරිවිතර ඉදිරිපත් කරනු ලැබ ඇති හෝ නියමයන් යටතේ ගොඩනැගිලි වැඩ අධීක්ෂණය කිරීම අවශ්‍ය වන්නා වූ සුදුසුකම්ලත් තැනැත්තකු විසින් යම් සාධාරණ හේතුවක් නොමැතිව,
 - (අ) එම සැලැස්ම හෝ පිරිවිතර පිළිබඳව නීතිය යටතේ හෝ මෙම නියමයන් යටතේ සැපයිය යුතු අදාළ විස්තර හෝ ප්‍රවෘත්ති දුරර්ථණය කරන්නේ නම්, හෝ එම විස්තර හෝ තොරතුරු යටපත් කරන්නේ නම්ද,
 - (ආ) 17 වන නියමයේ (ඇ) ඡේදයේ සඳහන් පරිදි අධිකාරියට සාවද්‍ය ප්‍රගති වාර්තා හෝ සහතිකපත්‍ර ඉදිරිපත් කරන්නේ නම්ද,
 - (ඇ) 83 හෝ 84 වන නියමයේ අඩංගු විධිවිධාන උල්ලංඝනය කරනු ලබන්නේ නම් හෝ ඒ කිසිවක් සමඟ අනුකූල නොවන්නේ නම්ද, ඔහු හෝ ඇය මෙම නියමයන් යටතේ යම් වරදකට වරදකරු විය යුතුය.

(2) මෙම නියමය යටතේ යම් වරදකට වරදකරු වන යම් තැනැත්තෙකුට අධිකාරියට යම් සංවර්ධන කටයුත්තක් සඳහා සැලසුම් ඉදිරිපත් කිරීම තහනම් කරනු ලැබිය හැක.

මෙම සැලසුම් කලාපයේ දැනටමත් පවතින අධිවේගී මාර්ග හා යෝජිත අධිවේගී මාර්ග සඳහා රෙගුලාසි

86. මෙම අධිකාරිය මගින් නිකුත් කරන ලද කොළඹ - කටුනායන අධිවේගී මාර්ගය සඳහා 2013.05.30 අංක 05/02/01/18 යටතේ නිකුත් කරන ලද සංවර්ධන රෙගුලාසි වක්‍රලේඛ අංක 26 ට අනුව තවදුරටත් කටයුතු කළ යුතුය.

සැහැල්ලු දුම්රිය මාර්ග සඳහා රෙගුලාසි

87. සැහැල්ලු දුම්රිය මාර්ගයක් වශයෙන් හඳුනාගත් ප්‍රවේශ මාර්ගයක් හෝ අත්පත් කර ගත් ප්‍රවේශ මාර්ගයකට මායිම්ව යම් සංවර්ධනයක් සිදුවන්නේ නම්, එම ප්‍රවේශ මාර්ගය මධ්‍යයේ සිට අඩි 50 ක ගොඩනැගිලි සීමාවක් නඩත්තු කළ යුතුය. මෙම මාර්ගය දෙපස සිදුවන සංවර්ධන කටයුතුවල ස්වභාවය අනුව අදාළ ආයතනවල නිර්දේශය ලබාගැනීම සම්බන්ධයෙන් සැලසුම් කමිටුව විසින් නියම කරනු ඇත.

සූර්යකෝෂ භාවිත ගොඩනැගිලි

1. ගොඩනැගිල්ල සඳහා අවශ්‍ය බලශක්තිය සූර්යකෝෂ උපයෝගී කරගෙන සපයා ගන්නේ නම්, එවැනි සංවර්ධන කටයුතුවලදී 5% ක අමතර ගෙබිම් අනුපාතයක් හෝ බිම් කට්ටි ආවරණ අනුපාතයක් යන දෙකෙන් එකක් ලබාදීම සම්බන්ධව තීරණය කිරීමේ බලය අධිකාරිය සතුය.

පැහැලි වහල මත සූර්යකෝෂ සවි කිරීමේදී එහි උපරිම උස මීටර් 1 ක් වේ.

පුනර්ජනනීය බලශක්ති, ෆයිබර් ප්‍රකාශන මාර්ග, පොදු මහජනතාව ඒකරාශී වන ස්ථාන, උද්‍යාන හා මංකීරු, සැටලයිට් ඩිස්ක්, විනෝදාස්වාද හා ත්‍රාසජනක උද්‍යාන (Them parks, water parks and adventure parks), ගෘහස්ථාගාර (Stadiums) සඳහා සැලසුම් කමිටුව මගින් ලබාදෙනු ලබන නියමතා අනුව කටයුතු කළ යුතුය.

VII වන කොටස

3.7 අර්ථ නිරූපනය

මෙම නියමයන්හිදී පද සම්බන්ධය අනුව අන් අර්ථයක් අවශ්‍ය නොවන්නේ නම් ;

“කුලී නිවස” යන්නෙන් 1973 අංක 11 දරණ කුලී නිවාස අයිතිය පිළිබඳ නීතියේ අර්ථ දක්වා ඇති ඒකකයක් අදහස් වේ.

“පිළිගත් ව්‍යවහාර සංග්‍රහය” යන්නෙන් නාගරික සංවර්ධන අධිකාරියට පිළිගත හැකි සංග්‍රහ ප්‍රමිති හෝ උපදෙස් සංග්‍රහයන් අදහස් වේ.

“ප්‍රවේශ මාර්ගය” යන්නෙන් මහජනතාවට මාර්ග අයිතිය ඇතද, නැතද ගොඩනැගිල්ලකට හෝ වෙනත් පරිශ්‍රයකට ප්‍රවේශවීමේ මාර්ගයක් වශයෙන් ප්‍රයෝජනයට ගනු ලබන යම් විදියක් අදහස් වේ.

“වා සමනය” යන්නෙන් වායුසමනයට භාජනය වූ ඉඩකඩෙහි අවශ්‍යතාව ඉටුවන පරිදි එහි උෂ්ණත්වය, ආර්ද්‍රතාවය, පිරිසිදු බව, ව්‍යාජ්තිය හා වලනය එකවිටම පාලනය කළ හැකි පරිදි වාතය ප්‍රතිකාර්යනය කිරීමේ ක්‍රියාවලිය අදහස්වේ.

“වාතය වෙනස්වීම” යන්නෙන් යම් ඉඩකඩකට එහි සනඵලය අනුව ඊට ස්වභාවික හෝ යාන්ත්‍රික මාර්ගවලින් ඇතුළුවන හා ඉන් පිටවන වාතයේ අනුපාතය අදහස්වේ.

“වා ලීඳ” යන්නෙන් ස්වභාවික ආලෝකය හා සංචාතනය ලබාගැනීම සඳහා ගොඩනැගිල්ල තුළ හෝ ඉන් පිටත ඇති අහසට නිරාවරණය වූ යම් ඉඩකඩක් අදහස්වේ. ගොඩනැගිල්ලෙන් පිටත යනු, එම බිම් කට්ටිය තුළ පිහිටි එවැනි ගොඩනැගිලිවල එක් මුහුණතකින් හෝ කිහිපයකින්

නැතහොත් එම බිම් කට්ටියේ එක් මායිමකින් හෝ වැඩි ගණනකින් වටවූ ඉඩකඩකි.

“සංශෝධන සැලැස්ම” යන්නෙන් ගොඩනැගිල්ලක අනුමත සැලැස්මේ හෝ පදිංචිය සඳහා අනුකූලතා සහතිකයක් නිකුත් නොකළ යම් ඉඩම් උප බෙදීමක්, යම් ලෙසකින් වෙනස්වීමක් පෙන්නවන සැලැස්මක් හෝ ඊට කරන ලද සංශෝධනයක් හෝ එකතු කිරීමක් යන්න අදහස්වේ.

“අනුමත කළ” යන්නෙන් නාගරික සංවර්ධන අධිකාරිය විසින් හෝ නාගරික සංවර්ධන අධිකාරිය විසින් පවරන ලද බලය යටතේ අදාළ පළාත් පාලන ආයතනය විසින් කරන ලද අනුමත කිරීම අදහස්වේ.

“කාලීන අවසර පත්‍රය මත අනුමත කළ” යන්නෙන් එවැනි අනුමැතියක් දීමේදී නිකුත් කරන ලද අවසර පත්‍රයේ නාගරික සංවර්ධන අධිකාරිය විසින් හෝ පළාත් පාලන ආයතනය විසින් නිශ්චිතව සඳහන් කරනු ලැබිය හැකි සීමාසහිත කාලය සඳහා අනුමත කිරීමක් අදහස්වේ.

“අනුමත කළ සැලැස්ම” යන්නෙන් නීතියට හෝ නියමයන්ට අනුව නාගරික සංවර්ධන අධිකාරිය විසින් හෝ පළාත් පාලන ආයතනය විසින් අනුමත කරන ලද ගොඩනැගිල්ලක හෝ යම් ගොඩනැගිලි කාර්යයක හෝ යම් ඉඩම් උප බෙදීමක සැලසුමක් අදහස්වේ.

“අධිකාරිය” යන්නෙන් නාගරික සංවර්ධන අධිකාරිය අදහස් වන අතර, ඊට මෙම නියමයන් මගින් පවරනු ලැබූ බලතල, කාර්යයන් සහ රාජකාරි සාමාන්‍යයෙන් හෝ විශේෂයෙන් ක්‍රියාත්මක කිරීම සඳහා කළමනාකරණ මණ්ඩලයේ අනුමැතිය සහිතව සභාපති විසින් බලය දෙනු ලැබූ යම් අධිකාරියක් හෝ නිලධාරියෙකුද ඇතුළත්වේ.

“බැල්කනිය” යන්නෙන් ගොඩනැගිල්ලක බාහිර බිත්තියේ පිටත බිත්තියෙන් ඔබ්බට යන ලෙස ගොඩනැගිල්ලේ පිටතට පිහිටි කුළුණ හෝ කැන්ටි ලිවර් මගින් දරා සිටින යම් වේදිකාවක්, බොකු ජනේලයක් හෝ වෙනත් සමාන ඉදිකිරීමක් අදහස්වේ.

උපරිම මීටර් 1.2 ක් දක්වා පිටත බිත්තියෙන් ඔබ්බට ඉදිකළ හැකි අතර, එයට වඩා වැඩිවන්නේ නම්, මුළු ගෙබිම් ප්‍රමාණය සඳහා සම්පූර්ණ බැල්කනි ප්‍රදේශයම ගණනය කළයුතු වේ.

“ මුළු ගෙබිම් ප්‍රමාණය” යන්නෙන් මේ සඳහා භූමිය මත හා භූමිය යට සිදුකරනු ලබන සියළුම ඉදිකිරීම්වලට අදාළ ගෙබිම් ප්‍රමාණයන් ඇතුළත් වේ. වාහන නැවතුම් සඳහා වෙන් කරන ලද මහල්වල වර්ග ප්‍රමාණයන් හා යාන්ත්‍රික වාහන නැවතුම් ස්ථාන සඳහා සපයනු ලබන රාක්කවල (Stacks) වර්ග ප්‍රමාණයන්ද මෙයට ඇතුළත් වේ.

“බිම් මහල” යන්නෙන් ගෙපළට යාව පිහිටි ප්‍රවේශ මාර්ගය මට්ටමට ඉතාම ආසන්න උසකින් යුත් මහල යන්නෙන් අදහස්වේ. මාර්ග දෙකක් හෝ වැඩි ප්‍රමාණයක් යාබද ව පිහිටි විට ගොඩනැගිල්ලට ප්‍රවේශය ලබන ප්‍රධාන දොරටුව පිහිටි මහලට ආසන්නතම උසකින් පිහිටි මහල

යන්නෙන් අදහස්වේ.

“පතුල් මහල” යන්නෙන් සම්පූර්ණයෙන් හෝ 2/3 ක ප්‍රමාණයක් බිම් මහලේ සිට සහ ඉඩමේ මායිම්වල සිට මීටර් 1.5 ක දුරින් ඉදිකරන ලද හෝ සැලසුම් කරන ලද මහලකි.

බිම් මට්ටමේ සිට 1/3 කොටසක් පොළවෙන් මතුපිට තිබෙන අවස්ථාවක එම පතුල් මහල භාවිතයන් සඳහා යොදාගත හැකි අතර, එහි අවම උස පහත සඳහන් පරිදි වේ.

- i. වාණිජ, කාර්යාල - අවම උස මීටර් 3
- ii. පතුල් මහල සම්පූර්ණයෙන් බිම් මට්ටමෙන් පහළ ඇති විට එහි භාවිතයන් වන්නේ ගබඩා පහසුකම්, වාහන නැවතුම් හා අනෙකුත් උපයෝගිතා සේවාවන් සඳහා අවම උස මීටර් 2.6 ක් වේ.

* පතුල් මහල ඉහත භාවිතයන්ට හැර වෙනත් භාවිතයන් සඳහා යොදා ගන්නේ නම්, ඒ සඳහා අධිකාරිය නියම කරනු ලබන කොන්දේසි හා නියමයන්ට අනුකූලව නිර්දේශයන් ලබාගත යුතුය.

“අතරමැදි මහල” යන්නෙන් ආසන්නම පහත මහල් වර්ගඵලයෙන් 50% ක් දක්වා ඉඩ දිය හැකි අතර, ඉහළට හා පහළට අවම වශයෙන් මීටර් 2.5 ක අවකාශයක් පවත්වා ගතයුතු අතර, එයට වන ප්‍රවේශකත්වය ආසන්නම පහළ මහලෙන්ම පමණක් විය යුතුය. එම මහලෙන් ඉහළ මහලකට එක එල්ලේ ප්‍රවේශකත්වය ලබාගත නොහැක.

“පැකලි වහල” යන්නෙන් පඩිපෙල මගින් ප්‍රවේශය ලබාගෙන යම් කටයුත්තකට යොදා ගන්නේ නම් මුළු ගෙබිම් ප්‍රමාණය සඳහා ගණනය කරනු ලැබේ. (සේවා පහසුකම් හැර)

“වාහන නැවතුම් මහල” යන්නෙන් එම මහලේ මුළු ගෙබිම් ප්‍රමාණයෙන් අවම වශයෙන් 70%ක් වත් වාහන නැවතුම් සඳහා වෙන් කළයුතු අතර, එක් වැසිකිළි පහසුකමක්, ට්‍රාන්ස්පෝමර් කාමරය, ආරක්ෂක කුටියක්, රියදුරු විවේක ස්ථානයක් සඳහා අවසර ලබාදිය හැකිය.

“මායිම් බිත්තිය” යන්නෙන් යම් ඉඩම් කට්ටියක් තවත් යාබද ඉඩම් කට්ටියකින් වෙන් කිරීමේ පරමාර්ථයෙන් එහි මායිම් රේඛාව මත හෝ එහි දිගට ගොඩනගන ලද යම් බිත්තියක්, වට කිරීමක් හෝ ආවරණයක් අදහස්වේ.

“අද බිත්තිය” යන්නෙන් පරාවර්තනීය ද්‍රව්‍යවලින් හෝ විවරවලින් තොර, ඉදිකරන ලද සන බිත්තියක් අදහස්වේ.

“ගොඩනැගිල්ල” යන්නට නිවසක් ආශ්‍රිත මඩුවක්, ඉස්තාලයක්, වැසිකිළියක්, මඩුවක්, ගුදමක් හෝ

පෙරේරා ගඩොල්, මැටි, දැව, කළු ගල් හෝ වෙනත් ස්ථිර ද්‍රව්‍යවලින් තනන ලද යම් ඉදිකිරීමක් ඇතුළත්වේ.

“ගොඩනැගිලි වහුන්තරාව” යන්නෙන් පිටතින් එන තාප ශක්තිය සංවහනය කළ හැකි වා සැකසුම් ඉඩකඩ ආවෘත කෙරෙන ගොඩනැගිල්ලක මූලිකාංග අදහස්වේ.

“ගොඩනැගිලි රේඛාව” යන්නෙන් ගොඩනැගිල්ලක් පුළුල් කිරීම සඳහා අවසර දෙනු ලබන ඉම අදහස්වේ.

“ව්‍යාපාරික පරිශ්‍රය” යන්නෙන් ලාභ ඉපයීමේ අභිප්‍රායෙන් ව්‍යාපාරයක් කරගෙන යාම සඳහා සැලසුම් කරන ලද, අනුවර්තනය කරන ලද හෝ පාවිච්චි කරන ලද ගොඩනැගිල්ලක් හෝ එහි කොටසක් අදහස්වේ.

“සභාපති” යන්නෙන් නාගරික සංවර්ධන අධිකාරියේ සභාපති අදහස්වේ.

“වරලත් ගෘහ නිර්මාණ ශිල්පී” යන්නෙන් වරලත් ගෘහ නිර්මාණ ශිල්පී වර්ගය යටතේ 1996 අංක 14 දරණ ශ්‍රී ලංකා ගෘහ නිර්මාණ ශිල්පී ආයතන සංශෝධිත පනත යටතේ ස්ථාපිත ගෘහ නිර්මාණ ශිල්පීන් ලියාපදිංචි කිරීමේ මණ්ඩලයේ ලියාපදිංචි වූ තැනැත්තෙකු විය යුතුය.

“ගොඩනැගිලි සඳහා ගිනි පූර්වාරක්ෂක සංග්‍රහය” යන්නෙන් අංක අයි සී ටී ඒ ඩී/ඩී ඊ වී/14 දරණ ප්‍රකාශනය මගින් ප්‍රසිද්ධ කරන ලද ගොඩනැගිලි ගිනි නිවීම පිළිබඳ පූර්වාරක්ෂක සංග්‍රහය හෝ කොළඹ ගිනි නිවීම පිළිබඳ දෙපාර්තමේන්තුව විසින් ප්‍රසිද්ධ කරන ලද ගිනි නිවීම පිළිබඳ වෙනත් නියමයන්ද අදහස්වේ.

“කුළුණට සාපේක්ෂ හැටුම් වානේ හෝ වැරගැන්වූ කොන්ක්‍රීටය” යන්නෙන් දික් අතින් සිදුවන සම්පීඩනයටත්, එවැනි සම්පීඩනයකින් ඇති කෙරෙන නැවීමේ ක්‍රියාවටත් ප්‍රතිරෝධාත්මකව යම් භාරයක් දරා සිටින හා සම්ප්‍රේෂණය කෙරෙන යම් ඉදිකිරීමක කොටසක් අදහස්වේ.

“පූර්ණ බලධාරියා” යන්නෙහි සැලසුම්කරණය අධිකාරියෙහි සපයා ඇති තේරුම ඇත්තේය.

“කොන්ක්‍රීට්” යන්නෙහි ශ්‍රී ලංකා ඉංජිනේරුවන්ගේ ආයතනය විසින් පිළිගන්නා ලද ව්‍යාවහාර සංග්‍රහයෙහි සපයා ඇති අර්ථයම තිබිය යුතුය.

“ඉදිකිරීම” යන්නෙන් ගොඩනැගීම, තනවා නියම තැන්හි පිහිටුවීම මෙන්ම යළි ඉදිකිරීම, යළි ගොඩනැගීම, යළි නියම තැන්හි යළි පිහිටුවීමද ඇතුළත් වේ.

“හරස් බිත්තිය” යන්නෙන් පාර්ශව බිත්තියක්, බාහිර බිත්තියක් නිශ්චිත දිගු ප්‍රමාණයන්ට බෙදන

අභ්‍යන්තර බිත්තියක් අදහස්වේ.

“නිත්‍ය භාරය හෝ නිත්‍ය පැටවුම” යන්නෙන් සියළු බිත්තිවල, මහල්වල, වහලවල, වෙනස් කිරීම්වල සහ අනෙක් සමාන ස්ථිර ගොඩනැගිලිවල බර අදහස්වේ.

“ආබද්ධ ගොඩනැගිල්ල” යන්නෙන් පදිංචිවීමේ පරමාර්ථය සඳහා ප්‍රයෝජනයට ගන්නා ලද හෝ ප්‍රයෝජනයට ගැනීමට අදහස් කළ අනුහුරු කළ හෝ සැලසුම් කළ ගොඩනැගිල්ලක් හෝ එහි කොටසක් අදහස් වන අතර, එය ස්ව-සංයුක්ත ඒකකයකි.

“සංවර්ධකයා” යන්නෙන් සංවර්ධන කාර්යය කරගෙන යන තැනැත්තා අදහස්වේ.

“සංවර්ධන කාර්යය” යන්නට නීතියෙහි සපයා ඇති අර්ථයම ඇත්තේය.

“වාසස්ථාන නිවස” නැතහොත් “වාසස්ථාන ඒකකය” යන්නෙන් නිදහස්ව විසීමේ, ඉවුම් පිහුම් කිරීමේ සහ සනීපාරක්ෂක පහසුකම් සහිත ස්ව-සංයුක්ත ඒකකයකින් යුත් කාමරයක් හෝ කාමර කිහිපයක් අයත් ගොඩනැගිල්ලක් හෝ එහි කොටසක් අදහස්වේ.

“පුනාලය” යන්නෙන් වානය ගෙනයාම සඳහා ඇති මාර්ගයක් අදහස්වේ.

“පුනාල මග” යන්නෙන් ඇලෙන හා පරිවරණ ද්‍රව්‍ය ආලේපය හා පටලය ඇතුළත්ව පුනාල අවාන් ආවරණය හෝ පුනාල පූර්තයක ඇතුල්පස පෝරුව අදහස්වේ.

“පවත්නා බිම් කට්ටිය” යන්නෙන් මෙම නියමය ක්‍රියාත්මක වීමට පෙරාතුව පැවති වරිපනම් අංකයක් හෝ මිනුම් සැලැස්මක් සහිත හෝ ප්‍රාදේශීය අධිකාරියක් විසින් බිම් කට්ටියක් වශයෙන් හඳුනාගනු ලැබූ බිම් කට්ටියක් අදහස්වේ.

“බාහිර බිත්තිය” යන්නෙන් තවත් ගොඩනැගිල්ලක බිත්තියකට යාව තිබිය හැකි වුවත් වෙන් කිරීමේ බිත්තියක් නොවන ගොඩනැගිල්ලක පිටත බිත්තියක් හෝ සිරස් ආවෘතයක් අදහස් වේ.

“ෆැක්ටරිය” යන්නෙන් ;

(අ) යම් දෙයක්, වෙළඳ ද්‍රව්‍යයක් හෝ නිෂ්පාදනයක් හෝ එහි කොටසක් සෑදීමට හෝ

(ආ) යම් දෙයක්, වෙළඳ ද්‍රව්‍යයක් හෝ නිෂ්පාදනයක් හෝ එහි කොටසක් වෙනස් කිරීමට, අළුත්වැඩියා කිරීමට, සැරසීමට, නිම කිරීමට, පිරිසිදු කිරීමට, සේදීමට හෝ වෙන් කිරීමට හෝ බිඳ හෙලීමට හෝ

(ඇ) යම් දෙයක්, වෙළඳ ද්‍රව්‍යයක්, නිෂ්පාදනයක් හෝ එහි කොටසක්, විකිණීම සඳහා

අනුහුරු කිරීමට හෝ එකලස් කිරීමට සැලසුම් කළ, යොදාගත් හෝ ප්‍රයෝජනයට ගත් ගොඩනැගිල්ලක් හෝ එහි කොටසක් අදහස්වේ.

“මහල් නිවස” යන්නෙන් මුළුමනින්ම හෝ ප්‍රධාන වශයෙන් තනි පවුලක මනුෂ්‍ය වාසය සඳහා ප්‍රයෝජනයට ගත්, ඉදිකරන ලද හෝ අනුහුරු කළ මුළුතැන්ගෙයක්, වැසිකිළියක්, නාන කාමරයක් හෝ දිය වැසිකිළියක් අඩංගු වෙන් කරන ලද වාසස්ථානයක් අදහස්වේ. වෙන් කළ එම වාසස්ථානය තුළ එවැනි වාසස්ථාන දෙකක් හෝ වැඩි ගණනක් සිරස්ව සම්බන්ධ කරන ලද ගොඩනැගිල්ලක අඩංගු විය යුතුය.

“සුනම්‍ය සම්බන්ධකය” යන්නෙන් අස්ත ඒකක, නිස්සාකාර ඒකක සහ සමූහි සම්බන්ධ කෙරෙන සංචාන පුනාලයේ කෙළවර සම්බන්ධනය අදහස්වේ.

“ජල ගැලීම් මට්ටම” යන්නෙන් මෙම නියමයන්ගේ පරමාර්ථය තකා වාරිමාර්ග දෙපාර්තමේන්තුව හෝ ශ්‍රී ලංකා ඉඩම් ගොඩකිරීමේ හා සංවර්ධනය කිරීමේ සංස්ථාව විසින් යම් ප්‍රදේශයක් වෙනුවෙන් නිශ්චිත වශයෙන් නියම කරන ලද ජල ගැලීම් මට්ටම අදහස්වේ.

“මහල” යන්නෙන් සොල්දරයක මතුපිට බවට පත්වන තිරස් වේදිකාව සහ යම් තැලිස්ස පුවරුවක්, ලී, ගල්, කොන්ක්‍රීට්, වානේ හෝ එම වේදිකාව හා සම්බන්ධවන හෝ එහි කොටසක් වන වෙනත් ද්‍රව්‍යයද ඇතුළත්වේ.

“මහල් වර්ගඵලය” යන්නෙන් බාහිර බිත්තිවල බාහිර මුහුණත්වල සිට හෝ ගොඩනැගිලි දෙකක් වෙන් කෙරෙන පොදු බිත්තියකදී නම්, එම බිත්තියේ මධ්‍ය රේඛාවේ සිට මනින ලද යම් ගොඩනැගිල්ලක මහලක තිරස් වර්ගඵලය අදහස් වන අතර, ඊට පළලින් මීටර් 1.0 ඉක්මවන සියළු වහල තෙරුම්ද, බැල්කනිද, වහලක් අයත්වන සහ වැසිය හැකි සියළු ප්‍රදේශයද ඇතුළත්වේ.

“දළ මහල් බිම” යන්නට යම් ගොඩනැගිල්ලක සෑම මහලකම මුළු මහල් බිම ප්‍රමාණය අදහස්වේ.

“අඩිතාලම” යන්නෙන් ගොඩනැගිල්ලක බර ගොඩනැගිල්ලේ අත්තිවාරමට හෝ ජම්බාරවලට පවරනු ලබන ඉදිකිරීම අදහස්වේ.

“මහල් වර්ගඵල අනුපාතය” යන්නෙන් බිම් කට්ටියේ වර්ගඵලයෙන් බෙදනු ලැබූ බිම් කට්ටියේ පිහිටි සියළු ගොඩනැගිලිවල දළ මහල් වර්ගඵලය අදහස්වේ.

“පියමග” යන්නට යම් විදියකට පැත්තක ඇති පියමගක් හෝ ආලින්ද මගක් ඇතුළත්ය.

“අත්තිවාරම” යන්නෙන් ගොඩනැගිල්ලක බර පොළොවට සම්ප්‍රේෂණය කෙරෙන හා ගොඩනැගිල්ල හා සෘජුව ස්පර්ශ වන ගොඩනැගිල්ලේ අඩිතාලම්වලට ක්ෂණිකවම පහළින් පිහිටි ඉදිකිරීමේ කොටසක් අදහස්වේ.

“පිරිසිදු වාතය” යන්නෙන් සෞම්‍ය එළිමහන් වාතය අදහස් වන අතර, එය යාන්ත්‍රික පිරියත ආදියෙන් නිකුත් කෙරෙන දුර්ගන්ධයෙන්, දුමින්, පියෙදුමින්, දුමාරයෙන් අපිරිසිදු නොවිය යුතුය.

“ගරාජය” යන්නෙන් මෝටර් වාහනවලට ආවරණය සලසන හෝ ඒවා නතර කර තැබීම සඳහා ප්‍රයෝජනයට ගනු ලබන ගොඩනැගිල්ලක් හෝ එහි කොටසක් අදහස්වේ.

“ගුදම” යන්නෙන් කරගෙන යනු ලබන වෙළඳාමකට හෝ ව්‍යාපාරයකට සම්බන්ධ එහෙත් විකිණීම සඳහා නොවන භාණ්ඩ ගබඩා කිරීම සඳහා සැලසුම් කළ, අනුහුරු කළ හෝ ප්‍රයෝජනයට ගනු ලබන ගොඩනැගිල්ලක් හෝ එහි කොටසක් අදහස්වේ.

“භූ සොල්දරය” යන්නෙන් ගොඩනැගිල්ලේ ඉදිරිපසෙහිදී පිටතින් ස්වභාවික භූමිය මතින් හෝ ඉන් ඉහළින් සොල්දරයකට ප්‍රවේශයක් ඇති ගොඩනැගිල්ලක සොල්දරයක් අදහස්වේ.

- “උස” යන්නෙන් ;
- (අ) කාමරයක් සම්බන්ධයෙන් වූ විට නිම් මහල් මට්ටම සහ සිලිමේ යටි පැත්ත අතර මතින ලද සිරස් දුර අදහස්වේ.
 - (ආ) යම් සොල්දරයක් සම්බන්ධයෙන් වූ විට, ඉහළ මතුපිට හා සමගම ඇති මහලේ මතින ලද සිරස් දුර අදහස්වේ.
 - (ඇ) බිත්තියක් සම්බන්ධයෙන් වූ විට, ඉහළ පාමුල සිට එහි ඉහළම කොටස දක්වාත්, කුරුවිය සම්බන්ධයෙන් වූ විට, කුරුවි උසේ අඩක් දක්වාත් මතින ලද සිරස් දුර අදහස්වේ.
 - (ඈ) ගොඩනැගිල්ලක් සම්බන්ධයෙන් වූ විට, භූමියේ සමාන ස්ථානයක සිට එහි ඉහළම කොටස දක්වා මතින ලද සිරස් උස අදහස්වේ.

“වාසය කළ හැකි කාමරය” යනු වර්ග මීටර් 8.0 ප්‍රමාණයකට නොඅඩු කාමරයකි. එහෙත් ඊට නාන කාමරයක්, දිය වැසිකිළියක්, විවෘත ආලින්දයක්, උස්තලයක් හෝ ගරාජයක් ඇතුළත් නොවේ.

“රෝහල” යනු රෝගීන්ට, දුබලයන්ට, වයස්ගතවූවන්ට, සුවවන හෝ ගර්භනී මාතාවන්ට උවටැන් හෝ ප්‍රතිකාර කිරීම සඳහා සැලසුම් කළ අනුහුරු කළ හෝ ප්‍රයෝජනයට ගනු ලබන

ගොඩනැගිල්ලක් හෝ කොටසක් අදහස්වේ.

“හෝටලය” යන්නෙන් මහජනයා සඳහා ආහාරපාන සැපයීමේ වැඩපිළිවෙලක් ඇතද, නැතද, ලාභ ලැබීම අරමුණු කොට ගෙන පුද්ගලයන්ට ඉඩකඩ සැපයීම සඳහා විශේෂයෙන් සැලසුම්කොට ගොඩනගන ලද නැතහොත් අනුහුරු කරන ලද ගොඩනැගිල්ලක් අදහස්වේ.

“නිවාස ඉඩකඩ” යන්නට මානව වාසස්ථානයක් සඳහා හා ව්‍යාපාරික පරිශ්‍රයක් වශයෙන් මුළුමනින්ම හෝ ප්‍රධාන වශයෙන් ගොඩනගන ලද හෝ අනුහුරු කරන ලද ගොඩනැගිල්ලක් හෝ ගෙයක් ඇතුළත්වේ.

“නිවාස සංකීර්ණය” යන්නෙන් සංවර්ධන ස්ථානයක ස්ථිර පොදු භුක්තිය ඇති නිවාස ඒකක සමූහයක් අදහස්වේ. ඊට තට්ටු නිවාස පේළිද ඇතුළත්ය.

“කර්මාන්ත ගොඩනැගිල්ල ” යන්නට ෆැක්ටරි, කම්හල් සහ ගුදමිද ඇතුළත් වෙයි.

“නීතිය” යන්නෙන් 1978 අංක 41 දරණ නාගරික සංවර්ධන අධිකාරිය නීතිය සහ එහි සංශෝධන අදහස්වේ.

“බලයලත් මිනින්දෝරු හා මට්ටම්කරු” යන්නෙන් ශ්‍රී ලංකාවේ මැනුම්පති විසින් වෘත්තියේ නියැලීම සඳහා බලය දෙනු ලැබූ තැනැත්තෙකු අදහස්වේ.

“භාරය දරණ බිත්තිය” යන්නෙන් එහිම බරට අමතරව යම් භාරයකට රුකුල් දෙන බිත්තියක් අදහස්වේ.

“පළාත් අධිකාරිය” යන්නෙහි නීතියේ සඳහන් අර්ථයම ඇත්තේය.

“බිම් කට්ටිය” යන්න ඉඩමක් සම්බන්ධයෙන් වූ විට, යම් ඉඩම එක් තනි තැනැත්තෙකුට හෝ සම අයිතිකරුවන් පිරිසකට හෝ අයිතිවන අවස්ථාවකදී මායිම් සලකුණු මගින් සීමා කළ හෝ මායිම් බිත්ති මගින් හෝ වැටවල් මගින් වටකළ එමෙන්ම පළාත් අධිකාරි විසින් අනුමත කරනු ලැබූ ඉඩමක් අදහස්වේ.

“පවත්වාගෙන යන ලදී” යන්නෙන් කාර්යක්ෂමව හා නිසි ක්‍රියාකාරී තත්ත්වයකින් මෙන්ම මනා අළුත්වැඩියාවකින් පවත්වාගෙන යාම අදහස්වේ.

“උළුවම” යන්නෙන් ගඩොල්, ගල් කුහර හෝ සන කොන්ක්‍රීට් ගල්, කළු ගල් හෝ වෙනත් සමාන ගොඩනැගිලි ද්‍රව්‍ය හෝ ඒවා එකට එක් කොට අනුබද්ධ කිරීමක් හෝ බදාමයකට පත් කිරීමක් අදහස්වේ.

“යාන්ත්‍රික සංචාතනය” යන්නෙන් යාන්ත්‍රික මාර්ගවලින් හෝ උපක්‍රම මගින් ගොඩනැගිල්ලකට

හෝ එහි කොටසකට වාතය සැපයීමේ හෝ ඉන් ඉවත් කිරීමේ ක්‍රියාවලිය අදහස්වේ.

“ස්වභාවික සංචාතනය” යන්නෙන් පිටත සුළං නිසා සහ උෂ්ණත්වය හෝ ගොඩනැගිල්ලේ ඇතුළත හා පිටත අතර වාෂ්ප පීඩන වෙනස්කම් (නැතහොත් දෙකම) නිසා ඇතිවන සංවහන බලපෑමෙන් ගොඩනැගිල්ලක ජනෙල් සහ විවර මගින් ගොඩනැගිල්ලකට පිටතින් වාතය සැපයීමක් හෝ ගොඩනැගිල්ලක් ඇතුළතින් වාතය ඉවත් කිරීමක් අදහස්වේ.

“පදිංචි පිරිසේ බර” යනු ගොඩනැගිල්ලක හෝ එහි කොටසක පදිංචි පිරිසේ බර යනුවෙන් අදහස් කරන්නේ යම් වේලාවක ගොඩනැගිල්ලේ හෝ එහි කොටසක පදිංචි සම්පූර්ණ තැනැත්තන්ගේ බරයි.

“අයිතිකරු” යන්නෙන් පළාත් අධිකාරියේ වරිපනම් ලියාපදිංචි කාර්යාලයේ නම ලියාපදිංචිවී ඇති තැනැත්තා අදහස්වේ.

“කාර්යාලය” යන්නෙන් කාර්යාලීය පරමාර්ථයන් තකා හෝ පරිපාලන ලිපිකරු වැඩ, පොත් තැබීම, ගණන් තැබීම, ඇදීම, සංස්කරණ වැඩ හෝ බැංකුකරණ පරමාර්ථ සඳහා යොදාගනු ලබන ගොඩනැගිල්ලක් හෝ එහි කොටසක් අදහස්වේ.

“ජනේල බිත්තිය” යන්නෙන් කුළුණු හා කණු අතර රාමු නිර්මාණයකින් ගොඩනගන ලද මුළුමනින්ම එක් එක් තට්ටුවේදී ආධාරක ලබන භාරය නොදරන බිත්තියක් අදහස්වේ.

“තාප්පය” යන්නෙන් බැල්කනියක හෝ ආලින්දයක මායිමක් මත ඉදිකළ මිටි බිත්තියක් අදහස්වේ.

“වෙන් කිරීම” යන්නෙන් ගොඩනැගිල්ලක් තුළ ඇති ඉඩකඩ අනුබෙදීමක් සඳහා ගල් දැව හෝ ප්ලාස්ටික් තහඩු නැතහොත් වෙනත් සමාන ද්‍රව්‍යයක් ප්‍රයෝජනයට ගනිමින් සාදන ලද තාවකාලික හෝ පහසුවෙන් ඉවත් කළ හැකි සිරස් ඉදිකිරීමක් අදහස්වේ.

“පාර්ශ්ව බිත්තිය” යනු විවිධ අයිතිකරුවන්ට අයත් හෝ විවිධ තැනැත්තන්ගේ පදිංචිය සඳහා අරමුණු කරන ලද යාබද ගොඩනැගිලිවල, ඉඩම්වල හෝ යම් ගොඩනැගිල්ලක කොටසක් වෙන් කිරීම සඳහා ගොඩනැගිල්ලක කොටසක් වන්නාවූද, ප්‍රයෝජනයට ගැනීමට අදහස් කරන්නාවූද, එම ගොඩනැගිල්ලේ උසට හා දිගට අනුව ඉදිකරන ලද බිත්තියක් අදහස්වේ.

“ආබාධිත තැනැත්තා” යන්නෙන් යම් තැනැත්තෙකු සහජයෙන්ම නොවූවද, තමාගේ ශාරීරික හෝ මානසික හැකියාවන්ගේ අඩුවක් නිසා ජීවන අවස්ථා මුළුමනින්ම හෝ අර්ධ වශයෙන් සපුරා ගැනීමට නොහැකි තැනැත්තෙකු අදහස්වේ.

“මහජන පූජනීය ස්ථානය” යන්නෙන් පල්ලියක්, දේව මැදුරක්, මුස්ලිම් පල්ලියක්, පන්සලක්

වශයෙන් නිශ්චිතව දක්වා සීමා කොට ප්‍රයෝජනයට ගනු ලබන හෝ ප්‍රයෝජනයට ගැනීම සඳහා ඉදිකරන ලද හෝ අනුහුරු කරන ලද ගොඩනැගිල්ලක් හෝ සාමාන්‍ය වශයෙන් හෝ ඉදහිට වුවද මහජන වන්දනාමාන හෝ ආගමික උත්සව පවත්වනු ලබන වෙනත් ස්ථානයක් අදහස්වේ.

“සැලසුම්කරණ කමිටුව” යන්නෙන් නීතියේ “8 ආ (1)” වගන්තිය යටතේ පත් කරන ලද කමිටුව අදහස්වේ.

“බිම් කැබලි ආවරණ පටය” යන්නෙන් ගොඩනැගිල්ල පිහිටි බිම් කැබැල්ලේ මුළු බිම් ප්‍රමාණයට සාපේක්ෂ ගොඩනැගිල්ලේ මුළු පාකඩ ප්‍රදේශයේ ප්‍රතිශතය අදහස්වේ. පළලින් මීටරය ඉක්මවන තෙරුම් හෝ බැල්කනි අයත් ගොඩනැගිලි හෝ එහි කොටසක් අයත් ගොඩනැගිලි සම්බන්ධයෙන් වූ විට බිම් කැබලි ආවරණ පටය ගණනය කිරීමේදී එවැනි අතිරේක වර්ග ප්‍රමාණයන්ද ඇතුළත් කළ යුතුය.

“පොදු ගොඩනැගිල්ල” යන්නෙන් පල්ලියක්, දෙවි මැදුරක්, මුස්ලිම් පල්ලියක්, පන්සලක් හෝ වෙනත් පොදු පූජනීය ස්ථානයක් හෝ ආගමික උත්සව පවත්වනු ලබන ස්ථානයක් නොවන, සාප්පුවක්, කාර්යාලයක්, රෝහලක් හෝ මහජන නිකේතන ස්ථානයක් වශයෙන් පාවිච්චි කරනු ලබන හෝ ඉදිකරන ලද හෝ පාවිච්චියට ගැනීම සඳහා අනුහුරු කරන ලද ගොඩනැගිල්ලක් හෝ එහි කොටසක් අදහස්වේ.

“පොදු විදිය” යන්නෙන් මහජනයාට ඒ මතීන් ගමන් කිරීම සඳහා මාර්ග අයිතිය ඇති හා යම් නීතියක් යටතේ හෝ යම් නීතියක් ක්‍රියාත්මක කිරීමෙන් යම් අධිකාරියකට පැවරී ඇති ඕනෑම විදියක් අදහස් වන අතර, ඊට අනුබද්ධ කාණුවක් හෝ පියමගක්ද ඇතුළත්වේ.

“වැරගැන්වූ කොන්ක්‍රීට්” යන්නෙහි භාවිත සංග්‍රහයේ 110 හි අන්තර්ගත තේරුමට තිබිය යුතුය.

“අළුත්වැඩියාව” යන්නෙන් යම් ගොඩනැගිල්ලක යළි ඉදිකිරීමක් නොවන එහි සදොස් හරිගැස්වීමක් අදහස්වේ.

“නේවාසික ගොඩනැගිල්ල” යන්නෙන් වෙන්වුනු, අර්ධ වශයෙන් වෙන්වුනු හෝ උස්තල නිවසක් හෝ නේවාසික තට්ටු නිවසක් වැනි මනුෂ්‍ය වාසය සඳහා සැලසුම් කරන ලද අනුහුරු කරන ලද හෝ ප්‍රයෝජනයට ගනු ලබන ගොඩනැගිල්ලක් හෝ එහි කොටසක් අදහස්වේ. මීට ගොඩනැගිල්ලේ හෝ එහි කොටසේ පදිංචිකරුවන්ගේ විනෝදය පිණිස ඇති බාහිර ගොඩනැගිල්ලක් හෝ එහි කොටසක්ද නැතහොත් එවැනි නේවාසික ගොඩනැගිල්ලක වෙනත් අන්දමක අනුබද්ධයක්ද අයත්වේ.

“දැඩුම් බැම්ම” යන්නෙන් සාප්පුව යම් ද්‍රව්‍යයක් පාර්ශ්වික විස්ථාපනයට ප්‍රතිරෝධ දැක්වීම සඳහා ප්‍රයෝජනයට ගනු ලබන බැම්මකි.

“කාමරය” යනු බිත්තිවලින් හෝ වෙන් කිරීම්වලින් වටවූ ගොඩනැගිල්ලක යම් කොටසක් අදහස්වේ.

“සනීපාරක්ෂක පහසුකම්” යන්නෙන් සෘජුව හෝ අන් අයුරකින් පෞද්ගලික පල්දෝරු ප්‍රතිකාරයක පිරියතයකට හෝ පොදු පල්දෝරු පද්ධතියකට සම්බන්ධ වැසිකිළි, දෙවුම් බේසම්, නාන කාමර, දෙවුම් භාජන සහ රෙදි සේදීමට ඇති පහසුකම් අදහස්වේ.

“පාසැල” යනු දැනුම ව්‍යාප්ත කිරීම සඳහා සැලසුම් කරන ලද අනුහුරු කරන ලද හෝ ප්‍රයෝජනයට ගනු ලබන ගොඩනැගිල්ලක් හෝ එහි කොටසක් අදහස්වේ.

“සේවා ගරාජය” යන්නට මෝටර් වාහන අළුත්වැඩියා කිරීම, පින්තාරු කිරීම සහ සේදීම සඳහා ප්‍රයෝජනයට ගනු ලබන ගොඩනැගිල්ලක් හෝ එහි කොටසක් ඇතුළත් වේ.

“පල්දෝරුව” යන්නෙන් යම් ද්‍රව්‍යමය අපනයක් අදහස් වන අතර, ඊට ජලජ රොන්බොර හා වාණිජ පියෙදුම්ද ඇතුළත්වේ.

“පල්දෝරු පද්ධතිය” යන්නෙන් යම් පල්දෝරුවක්, කාණු ජෙලියක්, ගවර වලක්, පූතික ටැංකියක් හෝ ඒවායේ යම් අනුබද්ධයක් අදහස්වේ.

“සාප්පු හෝ සාප්පු මධ්‍යස්ථාන” යනු භාණ්ඩ විකිණීම මූලික පරමාර්ථය කරගත් වෙළඳාමක් හෝ ව්‍යාපාරයක් කරගෙන යාම සඳහා ප්‍රයෝජනයට ගනු ලබන්නාවූ සහ මහජනතාවට ප්‍රවේශ විය හැකි ගොඩනැගිල්ලක් හෝ එහි කොටසක් වන අතර, ඊට කොණ්ඩ සැකසීමට, අවසරපත් නිකුත් කිරීමේ නියෝජිත, උකස්කරුවන්, බෙහෙත්ශාලා, භාණ්ඩ සේදීම, පිරිසිදු කිරීම හෝ අළුත්වැඩියාව සඳහා භාරගන්නා ස්ථාන හෝ වෙනත් සමාන වෙළඳාම් හෝ ව්‍යාපාර කරගෙන යනු ලබන ගොඩනැගිල්ලක්ද අයත්වේ.

“සම්මත ආකෘතිය” යන්නෙන් නාගරික සංවර්ධන අධිකාරිය විසින් තීරණය කරනු ලැබිය හැකි සම්මත වර්ගයට අයත් ආකෘතියක් අදහස්වේ.

“සොල්දර තට්ටුව” යන්නෙන් සෑම මහලකම ඉහළ මතුපිට සහ ඊට උඩින් ඇති ඊළඟ මහලේ මතුපිට අතර ඇති ඉඩ අදහස්වේ. එවැනි මහලක් නැති අවස්ථාවක මහලේ ආකෘතියේ කරබද තලාදයෙහි හෝ වෙනත් ආවරණයක යටි පැත්තද, ආතතියක් හෝ කරබද තලාදයක් යන දෙකම නැතිවූ විට, වහලයේ පරාලවල හෝ වෙනත් ආධාරකයක් දක්වා වන සිරස් උසින් අර්ධයක් අදහස්වේ.

“වීදිය” යන්නට මහජනතාවට මාර්ග අයිතිය ඇතද, නැතද වාසස්ථාන ඒකක හෝ ගෙවල් දෙකක

හෝ වැඩි ගණනක ප්‍රවේශ මාර්ගයක් වශයෙන් ප්‍රයෝජනයට ගනු ලබන හෝ ප්‍රයෝජනයට ගැනීමට අදහස් කර ඇති යම් පාරක්, පියමගක් නැතහොත් පිළක් අදහස්වේ.

“විදි රේඛාව” යන්නෙන් පළාත් අධිකාරිය විසින් දක්වා ඇති හෝ නාගරික සංවර්ධන අධිකාරිය විසින් පැහැදිලි කරනු ලැබ ඇති යම් පවත්නා පාරක අනාගත පුළුල් කිරීම පිළිබඳව හෝ අනාගතයේ ගොඩ නගනු ලබන පාරක පළල පිළිබඳව යම් විදියක දෙපැත්තේම සලකුණු කොට ඇති රේඛාව හෝ රේඛා අදහස්වේ.

“ගොඩනැගිල්ලක හැඩුම් කොටස” යන්නට ගොඩනැගිල්ලක වහලය, කුළුණක් හෝ ප්‍රධාන කණුවක්, තලාදයක්, අත්තිවාරම, බිත්ති අවලම්බිත, බිමක් හෝ පියගැටපෙළක් අදහස් වන නමුදු ඊට එහි දොරක්, ජනේලයක් හෝ අභ්‍යන්තරික වෙන් කිරීමක් අයත් නොවේ.

“අධි ස්ථාපිත භාරය” හෝ “අධි ස්ථාපිත පැටවුම” යන්නෙන් නිසල පැටවුම හැර අන් සියළු පැටවුම් අදහස්වේ.

“තාවකාලික ගොඩනැගිල්ල” යන්නෙන් යම් නිශ්චිත කාලයක් තිබීම සඳහා අධිකාරිය විසින් අවසර දෙනු ලැබූ එහෙත් එකී කාලසීමාව ඉකුත් වූ පසු කඩා ඉවත් කරනු ලබන ගොඩනැගිල්ලක් අදහස්වේ.

“උස්තල නිවාස” යන්නෙන් තනි පදිංචි නිවසක් වශයෙන් සැලසුම් කරන ලද සහ එබඳු නේවාසික ගොඩනැගිලි තුනකට නොඅඩු ජේලියක හෝ උස් තලයක කොටසක් නිර්මාණය කෙරෙන නේවාසික ගොඩනැගිල්ලක් අදහස්වේ.

“නගර නිර්මාණ ශිල්පී” යන්නෙන් ශ්‍රී ලංකා නගර නිර්මාණ ශිල්පීන්ගේ ආයතනය විසින් පවත්වාගෙන යනු ලබන ලේඛනයේ නම සඳහන් තැනැත්තෙකු අදහස්වේ.

“ගබඩා” යන්නට වෙළඳ ද්‍රව්‍ය හෝ භාණ්ඩ වෙළඳාම සඳහා ගබඩා කිරීම පිණිස ප්‍රධාන වශයෙන් ප්‍රයෝජනයට ගනු ලබන ගොඩනැගිල්ලක් හෝ එහි කොටසක් ඇතුළත්වේ.

“තක්සේරුකරු” යන්නෙන් 1975 අංක 33 දරණ ශ්‍රී ලංකා තක්සේරුකරුවන්ගේ ආයතන නීතිය යටතේ සංස්ථාගත කරන ලද තක්සේරුකරුවන්ගේ ආයතනයේ සංස්ථා සාමාජිකයකු අදහස්වේ.

“ආලින්ද මග” යන්නෙන් විදියක පැත්තෙන් පිහිටි ආවරණය කරන ලද පියමගක් අදහස්වේ.

“අදාළ සුදුසුකම්ලත් තැනැත්තා” යන්නෙන් ;

- (අ) වරලත් හෝ ලියාපදිංචි ගෘහ නිර්මාණ ශිල්පියෙකු
- (ආ) වරලත් නගර නිර්මාණ ශිල්පියෙකු

- (ඇ) නීතිය යටතේ සැලැස්මක් ඉදිරිපත් කරනු ලබන වැඩවලට අදාළ විෂයක වෘත්තීය සුදුසුකම්ලත් ඉංජිනේරුවකු
 - (ඈ) බලයලත් මිනුම්දෝරු හා මට්ටම්කරුවකු
 - (ඉ) තක්සේරුකරුවකු
 - (ඊ) ශ්‍රී ලංකාණ්ඩුව විසින් ඉදිකිරීම් කර්මාන්තයෙහිලා සුදුසුකම් ලැබූ වෙනත් යම් තැනැත්තෙකු
- යනාදී නිශ්චිත ක්ෂේත්‍රයට වෘත්තීය සුදුසුකම් ලැබූ යම් තැනැත්තෙකු හෝ රජය විසින් අදාළ වෘත්තීය සඳහා සුදුසුකම්ලත් තැනැත්තකු ලෙස පිළිගනු ලබන අයකු.

3.9 උපලේඛන

1 වන උපලේඛනය (අ)



නාගරික සංවර්ධන අධිකාරිය

යෝජිත සංවර්ධනය සඳහා මූලික සැලසුම් අනුමැතිය ලබාගැනීමේ අයදුම්පත්‍රය

..... ගෙන්

 මගින්.

සභාපති,
 නාගරික සංවර්ධන අධිකාරිය.

කාර්යාලීය ප්‍රයෝජනය සඳහා :
අංකය : ගෙවන ලද පෙරසැරි ගාස්තුව : කුවිතාන්සි අංකය හා දිනය :

මහත්මයාණෙනි,

..... නගරයේ කොට්ඨාශයේ වීදියේ වරිපනම් අංක
 දරණ ඉඩමේ ගොඩනැගිල්ලක් තැනීම / අනුබද්ධවලට බෙදීම වෙනුවෙන් මූලික සැලසුම්
 අනුමැතිය මෙයින් අපේක්ෂා කරමි./ කරමු.

පහත සඳහන් ලියවිලි පිටපත් 01 කින් යුතුව නිසි පරිදි මා / අප අත්සන් කරන ලදුව මේ සමඟ ඉදිරිපත් කරමි./ කරමු.

01. 1:1000 පරිමාණයට නොඅඩු අදින ලද සංවර්ධන ස්ථානය/ ඉඩම හා යාබද ඉඩම් හා වීදි පෙන්නුම් කරමින් අදින ලද මූලික සිතියමක් (ප්‍රස්තුත සංවර්ධන ස්ථානය යාබදව පිහිටා ඇති අයදුම්කරු සතු ඉඩම් තිබේ නම්, එය පැහැදිලිව පෙන්විය යුතුය.)
02. සවිස්තරාත්මක තොරතුරු ඇමුණුමේ දැක්වේ.

මෙම මූලික සැලසුම් අනුමැතිය යටතේ කිසිම සංවර්ධන කටයුත්තක් කරගෙන යාමට මා වෙත/ අපට අයිතියක් නැති බව පූර්ණ වශයෙන් අවබෝධ කරගෙන සිටිමි./ සිටිමු.

ඉඩම අයිතිකරුගේ කැමැත්ත දක්වන ලිපියක් මෙයට අමුණා ඇත.

ඉහත තොරතුරු සත්‍ය හා නිවැරදි බව මෙයින් සහතික කරමි/ කරමු.

දිනය :
.....
අයදුම්කරුගේ / අයිතිකරුගේ අත්සන

1 වන උපලේඛණයේ “අ” ඇමුණුම

(කරුණාකර පැහැදිලි අකුරින් ලිවීම හෝ යතුරුලියනය කරන්න.)

01. ඉල්ලුම්කරුගේ තොරතුරු :
නම :
ලිපිනය :
දුරකථන අංකය :

02. අ) පවත්නා සංවර්ධනය පිළිබඳ තොරතුරු :
සංවර්ධන ස්ථානය :
වරිපනම් අංකය :
පළාත් පාලන ආයතනය :
ජන්ද කොට්ඨාශය :
විලිය :
කට්ටි/ මැනුම් සැලැස්මේ අංකය :

(ආ) වර්තමාන භාවිතය :
i. ඉඩම :
ප්‍රමාණය (වර්ග මීටර්වලින්)
භාවිතය (වර්තමාන භාවිතය පිළිබඳ සවිස්තර සපයන්න.)
.....
ii. ගොඩනැගිල්ල (අනුමත ස්ථානයේ ඇති එක් එක් ගොඩනැගිල්ල පිළිබඳ විස්තර දක්වන්න.)
මහල් සංඛ්‍යාව :
උපරිම උස (මීටර්වලින්):
දළ ගෙබිම් ප්‍රමාණය (වර්ග මීටර්වලින්) :
එක් එක් භාවිතය සඳහා යටවී ඇති ගෙබිම් ප්‍රමාණය (වර්ග මීටර්වලින්) :

03. යෝජිත සංවර්ධනය පිළිබඳ විස්තර :

අ) ස්ථානය සංවර්ධනය කිරීම
 ස්ථානය ගොඩකර ඉස්සීමට යෝජිතව ඇත්තේ නම්, එම ගොඩකිරීම්වල මට්ටම පවත්නා මාවත් හා ජලය බැස යන කාණු පිළිබඳ යෝජනාවලට සම්බන්ධ විස්තර දැක්විය යුතුය.

එවැනි ගොඩකිරීමක් සඳහා (අදාළ වන්නේ නම්) ශ්‍රී ලංකා ඉඩම් ගොඩකිරීමේ හා සංවර්ධනය කිරීමේ සංස්ථාවේ කැමැත්ත ලබා තිබේදැයි කාරුණිකව සඳහන් කරන්න.

ආ) යෝජිත සංවර්ධනයේ ස්වභාවය (රේඛා සැලැස්මවල් සහ පෙනුම පිළිබඳ කෙටි විස්තරයක් සපයන්න.)

04. සංවර්ධන ස්ථානයේ විස්තර :

ඉඩමේ ප්‍රමාණය (වර්ග මීටර්වලින්)

05. පවත්නා අපරව්‍යුහ පහසුකම් පිළිබඳ විස්තර :

විටී සහ ප්‍රවේශ මාර්ග

ජල සම්පාදනය

මලාපවහනය

විදුලිය

06. (අ) යෝජිත සංවර්ධන කටයුත්තට අදාළ දළ ගෙබිම් ප්‍රමාණය (වර්ග මීටර්වලින්)

(ආ) මහල් සංඛ්‍යාව සහ ගොඩනැගිලිවල උපරිම උස

ගෙබිම් ප්‍රමාණයේ අනුපාතය සියලුම ගොඩනැගිලිවල දළ ගෙබිම් ප්‍රමාණය

ඉඩමේ වර්ග ප්‍රමාණය

ඉඩම් කැබලි ආවරණය බිම් මට්ටමේ ගෙබිම් ප්‍රමාණය x100

ඉඩමේ වර්ග ප්‍රමාණය

(ඇ) පා මහල (උමං අගය) :

i. ප්‍රමාණය

ii. බිම් ආවරණය

(ඉ) ගෙබිම්වල විශාලත්වය පිළිබඳ විස්තර (වර්ග මීටර්වලින්) :

තෝවාසික

සිල්ලර වෙළඳාම

තොග වෙළඳාම

කාර්යාලය

ආපනශාලා

කර්මාන්තශාලා හෝ වැඩපලවල් සඳහා

ගුදුම් සඳහා

- වෙනත් (නිශ්චිතව සඳහන් කරන්න.)
- එකතුව
- (ඊ) වාහන ගාල්කිරීමට සලසා ඇති ඉඩකඩ :
 - මෝටර් රථ
 - වෙනත් වාහන (නිශ්චිතව සඳහන් කරන්න.)

07. ගෙපලේ අනුබද්ධ පිළිබඳ තොරතුරු වර්ග මීටර් සම්පූර්ණ ඉඩම් ප්‍රතිශතය

(අ) ඉඩම් පරිහරණය

- නේවාසික
- වාණිජ
- කර්මාන්ත
- ආයතන සඳහා
- විවෘත/ ප්‍රදේශ භූමි හා උයන්වතු
- මහා මාර්ග
- වෙනත්

(ආ) ඉඩම් කැබැල්ලේ ප්‍රමාණය වර්ග මීටර්

(ඇ) ගොඩනැගිලි වර්ග ගණන යෝජිතව ඇත්නම්

(ඈ) පොදු පහසුකම් ඇත්නම් එය

ඉහත තොරතුරු සත්‍ය හා නිවැරදි බව මෙයින් සහතික කරමි/ කරමු.

දිනය :

.....

අයදුම්කරුගේ අත්සන

1.5 GND name (ග්‍රෑම් නිලධාරීවසම)

1.6 Road Name (සාරේ නම)

1.7 Address of the proposed site for the development (සංවර්ධනය කරන ස්ථානයේ ලිපිනය)

1.8 Ownership of the land (ඉඩමේ අයිතිය)

- Freehold (සින්නක්කර)
- Lease (බදු)
- Other (වෙනත්)

1.9 Copy of the Deed / Ownership Certificate (ඔප්පුව හෝ හිමිකම් සහතිකය ඉදිරිපත් කල යුතුය)

1.10 Is a rate clearance receipt available for proposed site?/ (සංවර්ධනය කිරීමට යෝජිත ස්ථානයට අදාළ වරිපනම් බදු ගෙවූ සහතිකයක් තිබේද?)

- Yes (ඔව්)
- No (නැත)

1.11 If Yes, provide the receipt no and date paid of Rate Clearance/ (ඉහත පිළිතුර ඔව් නම් වරිපනම් බදු ගෙවූ ලදුපත් අංකය සහ ගෙවූ දිනය ඇතුළත් කරන්න)

1.12 Copy of the rate clearance receipt (වරිපනම් බදු ගෙවා ඇති සහතිකය ඉදිරිපත් කල යුතුය)

02. Applicant/s Information (අයදුම්කරු/වන්ගේ විස්තර)

Salutation

- Mr. (මහත්මා)
- Miss.(මෙනරිය)
- Mrs.(මහත්මිය)
- Rev. (පුජ්‍ය)

2.1 Full Name of the Applicant (අයදුම්කරුගේ සම්පූර්ණ නම)

1	2
3	4

2.2 NIC Number (ජාතික හැඳුනුම්පත් අංකය)

1	2
3	4

Copy of NIC (ජාතික හැඳුනුම්පතෙහි පිටපතක් ඉදිරිපත් කල යුතුය)

2.3 Telephone No (දුරකථන අංකය)

Mobile No (ජංගම දුරකථන අංකය)

2.4 Fax Number (ෆැක්ස් අංකය)

2.5 Email Address(විද්‍යුත් ලිපිනය)

2.6 Postal Address (For correspondence)(ලිපි හමුදෙනු කල යුතු ලිපිනය)

2.7 If the Applicant is a Company or an Association, the VAT Reg. Number (අයදුම්කරු ව්‍යාපාර ආයතනයක් හෝ සමාගමක් වේ නම් වැට් ලියාපදිංචි අංකය)

Copy of business registration certificate if the Applicant is a company or other organization / අයදුම්කරු සමාගමක් හෝ වෙනත් ආයතනයක් වේ නම් අදාළ ලියාපදිංචි සහතිකය ඉදිරිපත්කල යුතුය

2.8 Applicant's (s) Declaration (අයදුම්කරුගේ ප්‍රකාශය)

*If Applicant is a Company or Association the form must be signed by Director or Authorized Person under common seal

I/we declare that,

- The information furnished herein by me/us is true and correct
- I/We understand that an effective date will be given to my application only if, all plans and documents specified in the application have been submitted.
- I/We understand that incomplete applications will not be accepted nor registered.
- I/we am/are aware that I/We will be informed within 8 days of any major shortcomings, which prevent the determination of the application
- I/we am/are aware that if any of the information provided by me/us is/are found to be false by the Urban Development Authority, the permit issued with regard to the development will be cancelled.

Name of the Applicant/s	1.	2.		
NIC No:	1.	2.		
Signature of the Applicant/s	1.	2.		
Date	1.	2.		
Does the applicant owns the land proposed for development	Yes	<input type="checkbox"/>	No	<input type="checkbox"/>

2.9 Does the applicant owns the land proposed for development/ (අයදුම්කරු සංවර්ධනය කිරීමට යෝජිත ඉඩමේ හිමිකරුද?)

- Yes (ඔව්)
- No (නැත)

If the APPLICANT is NOT the OWNER of the land, details of the Land Owner (අයදුම්කරු ඉඩමේ හිමිකරු නොවේ නම් ඉඩම හිමිකරුගේ විස්තර)

Salutation

- Mr. (මහත්මා) Miss.(මෙනවිය) Mrs.(මහත්මිය) Rev. (පුජ්‍ය)

Full Name of the Land Owner (ඉඩමේ හිමිකරු සම්පූර්ණ නම)

NIC Number (ජාතික හැඳුනුම්පත් අංකය)

Telephone No (දුරකථන අංකය)

Mobile No (ජංගම දුරකථන අංකය)

Fax Number (ෆැක්ස් අංකය)

Email Address(විද්‍යුත් ලිපිනය)

2.10 Owner's declaration (ඉඩම හිමිකරුගේ ප්‍රකාශය)

I/we declare that,

- I am/ we are the absolute owner/lessee of the land on which the developer intends to erect the building
- I am/ we are enclosing copies of the relevant documents of ownership/ lease certified by Magistrate, DC Judge/ Notary Public or gazetted officer authorized by the commission on this behalf
- I/we have given my/our legal authority to undertake above development on my land.
- I/we am/are aware that if any of the information provided by me/us is/are found to be false by the Urban Development Authority, the permit issued with regard to the development will be cancelled.

Name of the Owner/s	1.	2.
NIC No.	1.	2.
Signature of the Owner/s	1.	2.
Date	1.	2.

Copy of NIC of the Owner (If Applicable) /ඉඩම හිමිකරුගේ ජාතික හැඳුනුම්පතෙහි පිටපතක් ඉදිරිපත් කළ යුතුය (අදාළවේ නම් පමණි)

03. Details of proposed land to be sub divide/ amalgamate / (අතුරු බෙදීම/ ඒකාබද්ධ කිරීමට යෝජිත ඉඩම පිළිබඳ තොරතුරු)

3.1 Current use of the land (ඉඩමේ වර්තමාන භාවිතය)

- Vacant / Bare land (හිස් හෝ මුදු ඉඩමක්)
- Residential - Apartment (නේවාසික - බද්ධ නිවාස)
- Residential - Individual House (නේවාසික- තනි නිවස)

- Commercial (වාණිජ)- Please Specify (විස්තර කරන්න)
- Offices (කාර්යාල)
- Restaurants, Hotels (ආපනශාලා, හෝටල්) Please Specify (විස්තර කරන්න)
- Industry & Workshops (කර්මාන්ත සහ වැඩසොළ) Please Specify (විස්තර කරන්න)
- Warehouses (ගුදම)
- Other (වෙනත්)- Please Specify (විස්තර කරන්න)

Specify the use mentioned in 3.1 (ඉහත 3.1 හි සඳහන් භාවිතය විස්තර කරන්න)

3.2 Are there any buildings located in the proposed site?/ (යෝජිත ඉඩමේ ගොඩනැගිලි පිහිටා තිබේද?)

- Yes (ඔව්)
- No (නැත)

04. Details of Sub Division/ Amalgamation / (අතුරු බෙදීම/ ඒකාබද්ධ කිරීම පිලිබඳ තොරතුරු)

4.1 Original & Certified 3 Copies of the Survey plan / (Scale not less than 1:1000) (1:1000 පරිමාණයට නොඅඩු පරිමාණයට අදින ලද මිනිත්දෝරු සැලැස්මේ මුල් පිටපත හා සහතික කරන ලද පිටපත් තුනක් ඉදිරිපත් කරන්න)

4.2 Survey plan No. (මිනිත්දෝරු සැලැස්මේ අංකය)

4.3 Date of surveyed (මිනුම් කටයුතු කරන ලද දිනය)

4.4 Name of the licensed surveyor (අවසරලත් මිනිත්දෝරුකරුගේ නම)

4.5 Total No. of lots (මුළු කැබලි ගණන)

4.6 Total land extent in Acres, Rood and perches (ex- 2A 5R 3P)/ (ඉඩමේ වර්ග ප්‍රමාණය (අක්කර/රූඩ්/පර්චස්)

4.7 Proposed Use (යෝජිත භාවිතයන්)

- Residential (Apartments)/ නේවාසික (අනු නිවාස)
- Residential (Detached Houses)/ නේවාසික (තනි නිවාස)
- Commercial (වාණිජ)- Please Specify (විස්තර කරන්න)
- Offices (කාර්යාල)
- Restaurant/ Hotels (ආපනශාලා/ හෝටල්)- Please Specify (විස්තර කරන්න)
- Industry & Workshops (කර්මාන්තශාලා/ වැඩසොළ)- Please Specify (විස්තර කරන්න)
- Warehouses (ගුදම)
- Other (වෙනත්)- Please Specify (විස්තර කරන්න)

Specify the use mentioned in 4.7 (ඉහත 4.7 හි සඳහන් භාවිතය විස්තර කරන්න)

4.8 Are all the existing/ demolishing buildings, boundary walls, fences and other details shown in the plan? (දැනට ඇති සියලු ගොඩනැගිලි, කඩා දැමීමට නියමිත ගොඩනැගිලි, මායිම් කාප්ප, වැටවල්, සහ වෙනත් අදාළ විස්තර සැලැස්මේ දක්වා තිබේද?)

- Yes (ඔව්)
- No (නැත)

5.0 Details of access roads (යෝජිත ඉඩම සඳහා වන ප්‍රවේශකන්වය පිළිබඳ තොරතුරු)

5.1 Location Plan of the site (Please submit a sketch/map of the location, indicating the main town, junction, access road to the land from the main road, adjoining properties and special land marks) (පිහිටි ස්ථානයේ සැලසුම)(ප්‍රධාන නගරය, මංසන්ධිය, ප්‍රධාන මාර්ගයේ සිට ඉඩමට පැමිණෙන මාර්ගය, විශේෂ සලකුණු, යාබද ඉඩම් විස්තර ඇතුළත් දල සටහනක් හෝ පිහියමක් ඉදිරිපත් කළ යුතුය)

5.2 Ownership of the main road/access way (ප්‍රවේශ මාර්ගයේ අයිතිය)

- Public (පොදු)
- Private (පෞද්ගලික)

5.3 Physical Width of the Road/Access way (m) (පාරේ භෞතික පළල (මීටර්))

5.4 If private access, Number of lots already served by the private street/ පෞද්ගලික වීදියෙන් දැනට සේවා ලබන ඉඩම් කැබලි ගණන

5.5 Number of lots proposed to obtain access from private street/ පෞද්ගලික වීදියෙන් සේවා ලබාගැනීමට යෝජිත ඉඩම් කැබලි ගණන

6.0 Details of storm water drainage / වැසි ජලය බස යාමේ කාණු පිළිබඳ විස්තර

6.1 Is there any drainage (belongs to any local authority/private owned) within or adjacent to proposed development site/ සංවර්ධනය කිරීමට යෝජිත ඉඩම තුළ හෝ මායිමක පළාත් පාලන ආයතනයට අයත් හෝ පෞද්ගලික කාණුවක් තිබේද?

- Yes (ඔව්)
- No (නැත)

6.2 If Yes, is it shown in the survey plan?/ ඔව් නම් එය මිනුම් සැලැස්මේ දක්වා තිබේද?

- Yes (ඔව්)
- No (නැත)

6.3 Is there any arrangement made for storm water disposal?/ වැසි ජලය බස යාම සඳහා අවශ්‍ය පහසුකම් සපයා තිබේද ?

- Yes (ඔව්)
- No (නැත)

7.0 Infrastructure availability/ (අපරව්‍යුහ පහසුකම් ලබාගැනීමට හැකියාව)

7.1 Describe the water availability to the site (පානීය ජලය ලබාගැනීමට ඇති වැඩපිළිවෙල විස්තර කරන්න)

7.2 Describe the Solid Waste Disposal arrangements (සෘණ අපද්‍රව්‍ය බැහැර කිරීමට ඇති වැඩපිළිවෙල විස්තර කරන්න)

7.3 Describe the waste water disposal arrangements (අපවිත්‍ර ජලය බැහැර කිරීමට ඇති වැඩපිළිවෙල විස්තර කරන්න)

7.4 Is the proposed site can be served through national electricity grid? (යෝජිත අනුබද්ධ කොටස් සඳහා ජාතික විදුලිබල පද්ධතියෙන් විදුලිය ලබාගත් හැකිද?)

- Yes (ඔව්)
- No (නැත)

8.0 Clearances & Certificates Issued by Other Organization (අනෙකුත් ආයතන විලීන් ලබා ගන්නා ලද නිර්දේශ නිශ්කාෂණ)

9.0 Declaration of the Qualified Person (Licensed Surveyor) (සුදුසුකම් ලත් තැනැත්තාගේ සහතිකය)

9.1 Name of the Qualified Person (Licensed Surveyor)/සුදුසුකම් ලත් තැනැත්තාගේ නම (බලයලත් මිනිස්පෝරුවන)

9.2 Email Address (විද්‍යුත් ලිපිනය)

9.3 Declaration of qualified person (සුදුසුකම්ලත් තැනැත්තාගේ ප්‍රකාශය)

I certify that,

I have prepared the Survey Plan No. Dated and plans is in accordance with subdivision regulations as per Urban Development Authority and other relevant Laws & Enactments.

I/we am/are aware that if any of the information provided by me/us is/are found to be false by the Urban Development Authority, the permit issued with regard to the development will be cancelled.

Signature of the Licensed Surveyor		Date	
Name			
Email Address	Tele. No:		
Registration No of the Professional Institute (If available)			
Postal Address	N.I.C No		
Seal			

10.0 Declaration of the Qualified Town Planner (සුදුසුකම් ලත් නගර නිර්මාණ ශිල්පියාගේ සහතිකය)

10.1 Name of the qualified Town Planner/ (සුදුසුකම්ලත් නගර නිර්මාණ ශිල්පියාගේ නම)

10.2 Email Address (විද්‍යුත් ලිපිනය)

10.3 Declaration of Town Planner / සුදුසුකම්ලත් නගර නිර්මාණ ශිල්පියාගේ ප්‍රකාශය

I certify that,

- I am a Qualified Town Planner who is a registered in the Institute of Town Planners Sri Lanka.
- I have personally checked and verified that the plans and documents are in accordance with the Planning and Building Regulations of the Urban Development Authority (U.D.A) and other relevant Laws, Enactment and building requirements.
- I have examined the validity of the evidence produced by the applicant along with this Application.
- I/we am/are aware that if any of the information provided by me/us is/are found to be false by the Urban Development Authority, the permit issued with regard to the development will be cancelled.
- If the site is develop to release to the real estate market, I will make periodic supervision and provide necessary instructions during the period of site development until the Certificate of Conformity is obtained.
- I/we aware that Urban Development Authority has the right to report to the respective Professional Institute regarding any breach of professional code or any unprofessional conduct committed by me in relation to the provided professional services for proposed development.
- I/we aware that I have to inform the Urban Development Authority with a two week prior notice, If I/We am/are planning to resign from the responsibilities of the proposed project.

Signature of the Town Planner		Date	
Name			
Email Address		Tele. No:	
Registered no of the Professional Institute			
Postal Address		N.I.C No	
Seal			

10.4 Report of qualified Town Planner / සුදුසුකම්ලත් නගර නිර්මාණ ශිල්පියාගේ වාර්තාව ඉදිරිපත් කල යුතුය

1 වන උපලේඛනය (ඇ)

123020115 (42)

නගරීය සංවර්ධන අධිකාරිය/நகர அபிவிருத்தி அதிகாரசபை/URBAN DEVELOPMENT AUTHORITY

ගොඩනැගිලි අයදුම්පත/கட்டிட விண்ணப்பப்படிவம்/Building Application

1982 අංක 04 නගරීය සංවර්ධන අධිකාරිය සංශෝධන පනතෙහි 9(ඒ) වගන්තියෙහි යටතේ පරිදි ගොඩනැගිලි ඉදිකිරීමට සලකා බැලීම සඳහා සංවර්ධන සංවිධාන කොමිෂන් සභාවේ පවසා ඇති ප්‍රකාශන ලබාගැනීමේ යෙදුම්පතක් 1982 ඡායු. ඡායු. 9(ඒ) නගරීය සංවර්ධන අධිකාරියේ පවසා ඇති ප්‍රකාශන සඳහා 04, 01, 01, 05 (අ) ඉන් ක්‍රමිකව පැහැදිලි කර ඇති ප්‍රකාශන සමඟ, ක. ද. ද. නීත්‍යානුකූලව සම්පූර්ණ කර ඇති ඉදිකිරීමේ කටයුතු සම්බන්ධව පත්වීම් ලබාදීම සඳහා සලකා බැලීම සඳහා සිදු කරනු ලබන අයදුම්පතක්.

Application to obtain a permit for building construction related development activity as stipulated under the Section 9 (a) of Urban Development Authority Amendment Act No. 04 of 1982

කාර්යාලීය ප්‍රයෝජනය සඳහා පමණි/අලුත්වැඩ සඳහා පමණි/FOR OFFICE USE ONLY

පොදු ලේඛන අංකය / Ref. No	ලැබුණු දිනය / Date Received
පළාත් පාලන ආයතනයේ නම / Local Authority Name	පිටුපසට ලබාදුන් දිනය / Date Received
ග්‍රාම නිලධාරී වසම / GND Name	සැලසුම් ගණන / Number of Plans
පෙරපැවැත්වූ ගාස්තු / Processing Fee	වැට් බිඳ දීම / VAT
අනුමත කට්ටි සැලසුම් පිටපත් සහ ගොඩනැගිලි සැලසුම් පිටපත් 03 ක් සමඟ මෙම අයදුම්පත පිරිසිදු කර බලා බාරගනිමි. / Checked and Received the Application with approved subdivision plan and 03 copies of the building plans.	
පරීක්ෂා කළේ / Checked by	අත්සන / Signature
කුලීන්ගේ අංකය / Receipt No	ගෙවූ ලද දිනය / Paid on
මුදල් ලිපිකරුගේ අත්සන / Signature of Cash Billing Clerk	

අයදුම්පත සම්පූර්ණ කිරීමට ප්‍රථම අලුත්වැඩ ඇති උපදෙස් පත්‍රිකාව හොඳින් කියවන්න. කවිද අයදුම්පත පැහැදිලි අකුරින් ලියා අයිතිකරුගේ/අයිතිකරුවන්ගේ හා සුදුසුකම්ලත් තැනැත්තාගේ / තැනැත්තන්ගේ අත්සනද සමඟ ඉදිරිපත් කරන්න. අදාළ කොටුවේ (✓) සලකුණ යෙදීම හෝ සම්පූර්ණ කිරීම හෝ කරන්න. අයදුම්පත නිසි ලෙස සම්පූර්ණ කර අදාළ ලියකියවිලි සමඟ බාරදිය යුතු අතර එසේ නොවූ විට අයදුම්පත ප්‍රතික්ෂේප කරනු ඇත.

Before completing the application please read carefully the instruction attached. The application to be filled in Block Letters and signed by the owner/s and qualified person/s. Fill/ Tick off the relevant cage/s. Application form to be duly completed, incomplete submission of documents will be rejected.

01. යෝජිත සංවර්ධන කටයුත්ත පිළිබඳ සංක්ෂිප්ත විස්තරය/විස්තර කළ යුතු අයදුම්පතේ සාරාංශය/SUMMARY OF PROPOSED DEVELOPMENT

සංවර්ධන කටයුත්තේ විස්තරය / විස්තර කළ යුතු අයදුම්පතේ සාරාංශය / Type of Proposed Development

නව ඉදි කිරීමක් / New construction	නැවත ඉදිකිරීමක් / Re-construction	සංශෝධනයක් / Amendment	වෙනස් කිරීමක් / Alteration	එකතු කිරීමක් / Addition
-----------------------------------	-----------------------------------	-----------------------	----------------------------	-------------------------

යෝජිත සංවර්ධන කටයුත්ත සංශෝධනයක්, වෙනස් කිරීමක් හෝ එකතු කිරීමක් නම් පෙර අනුමත සැලසුම් අංකය (අනුමත ගොඩනැගිලි සැලසුමෙහි පිටපතක් ඇමිණිය යුතුය.)

If the Proposed Development is an amendment, alteration, or addition, please fill the previously approved plan No. (Please attach a copy of previously approved building plan)

වටිනාම් අංකය / Assessment No	සාදේ නම / Road Name	කුලීන්ගේ අංකය / Receipt No	කුලීන්ගේ අංකය / Receipt No
පළාත් පාලන ආයතනයේ නම / Local Authority Name	ග්‍රාම නිලධාරී වසම / GND Name	මාලු කලාප අංකය / Postal Code	
මාලුකරුගේ අයිතිය / Ownership of the Land	සිතනාන්තර / Freehold	බදු / Lease	කුලී / Rent
ප්‍රකාශන / Proposed use of the building	විකුලා වෙළඳාම / Retail Commercial	රජයේ කාර්යාල / Gov. Offices	වෙනත් කාර්යාල / Other Offices
	වෙළඳාම / Retail Commercial	වෙළඳාම / Retail Commercial	වෙළඳාම / Retail Commercial
	වෙළඳාම / Retail Commercial	වෙළඳාම / Retail Commercial	වෙළඳාම / Retail Commercial

1.1) ප්‍රදේශයේ වැඩිම වීළි අවම වීමට අත්පත් කළ හැකි ඉඩමේ ප්‍රමාණය 1.1) Is the site affected by street line or any reservation?	ඔව් Yes	නැත NO
1.2) (i) ඔබ නම්, එම වෙනත්කර ඇති කොටසට අයත්වන වරප්‍රසාද (i) If yes area of the site within such reservations		වර්ග මීටර්/ව. අඩි sq.m./m ² /ft
(ii) ඉතිරි වරප්‍රසාද/(ii) Balance Areas		වර්ග මීටර්/ව. අඩි sq.m./m ² /ft
1.3) ගොඩනැගිල්ලේ වැටුප්පත් ප්‍රමාණය 1.3) කැප කළ හැකි ප්‍රමාණය / (e) Area covered by building		වර්ග මීටර්/ව. අඩි sq.m./m ² /ft
1.4) විවෘත බිම් ප්‍රමාණය/(ස) නිවැරදි ප්‍රමාණය / (f) Open area		වර්ග මීටර්/ව. අඩි sq.m./m ² /ft
මායිම් වලට ඇති දුර ප්‍රමාණයන් / Distances:		
1.5) වීළි අවම වීමට අත්පත් කළ හැකි ඉඩමේ සිට 1.5) From street boundary or street line	මීටර්/අඩි m./m.ft.	(ඉ) අවම කලාපයේ නම්, උදම් පාලන අවම වීමට සිට (උ) කඳුකරයේ වටා වටා සිට, ආවේණික වන ස්ථරයේ සිට (ඊ) If within the coastal zone, distance from the meanhigh water line
1.6) පිටුපස මායිමේ සිට 1.6) From rear boundary	මීටර්/අඩි m./m.ft.	(ඊ) ගංගා / ඇල / වැව් රක්ෂිතයේ සිට (උ) ආවේණික වන ස්ථරයේ සිට, ආවේණික වන ස්ථරයේ සිට (උ) from River, Canal, Tank Reservations
1.7) දකුණු පස මායිමේ සිට 1.7) From right boundary	මීටර්/අඩි m./m.ft.	(උ) වෙනත් / වෙනත් / (උ) Other (සඳහන් කරන්න) / (Specify)
1.8) වම් පස මායිමේ සිට 1.8) From left boundary	මීටර්/අඩි m./m.ft.	මීටර්/අඩි m./m.ft.
1.9) ගොඩනැගිල්ලේ උස / කැප කළ හැකි උස / Building Height:		
1.9a) මහල ගණන 1.9a) No. of floors		
1.9b) ගොඩනැගිල්ලේ සම්පූර්ණ උස (පිහිටි පොලොවේ සිට වහල මුදුන දක්වා) 1.9b) Total height of the building (from existing ground level to top roof)		මීටර්/අඩි / m.ft. m./ft.
1.9c) එකම මාදිලියේ මහල අතර උස 1.9c) Height between typical floors.		මීටර්/අඩි / m.ft. m./ft.
1.9d) මහල සිට පිහිටි පොලොව දක්වා උස 1.9d) Height from basement to ground level		මීටර්/අඩි / m.ft. m./ft.
1.10) ගොඩනැගීම හා සංවර්ධන කලාපය අනුව මහල සංඛ්‍යාව සෑදීමේදී 1.10) Is the number of floors in accordance with development and zoning?	ඔව් Yes	නැත NO

1.11) ගොඩනැගිල්ලේ මහලවල වර්ග ප්‍රමාණය (මහල 10 කට වැඩි නම්, වෙනත් කඩදාසියක් අමුණන්න) වාහන නැවතුම් මහලද ඇතුළුව.
 1.11) Floor Area of building (attach a separate sheet, if the number of floors exceeds 10 floors) Including Parking Floors

මහල මට්ටම/ Floor Level	දැනට පිහිටි / ඉතිරි Existing (ව. මීටර්/ව. අඩි / ස. මී.ස.අ./m ² /ft ²)	යෝජිත / යෝජිත Proposed (ව. මීටර්/ව. අඩි / ස. මී.ස.අ./m ² /ft ²)	එකතුව / මුළුමන / Total (ව. මීටර්/ව. අඩි / ස. මී.ස.අ./m ² /ft ²)
---------------------------	--	--	---

එකතුව / Total මුළුමන

වර්ගය / வகை / Category	පවතින ගොඩනැගිලි/අලுவිනා ගිවිසුම්/නිර්මාණය කළ/කළ යුතු/For existing building/s/	පෝෂිත ගොඩනැගිලි/අලுவිනා ගිවිසුම්/නිර්මාණය කළ/කළ යුතු/For proposed building/s/
(අ) තාට් සඳහා අංශන ගණන (ஆ) மகிழ்ச்சி திருத்தும். ஒதுக்கீட்டிற்கான எண்ணிக்கை (b) No. of car parking bays		
(ආ) ද්වි-අක්ෂ චාලක සඳහා අංශන ගණන (ஈ) இருஅச்ச வர்த்தக(பாரவண்டி - பேருந்து) திருத்தும். ஒதுக்கீட்டிற்கான (c) Two axle commercial (lorry-bus) parking bays		
(ඇ) බහු-අක්ෂ චාලක වාහන නැවතීමේ අංශන ගණන (எ) பல அச்ச வர்த்தகவாகனம்(பார கட்டைவண்டி) திருத்தும். ஒதுக்கீட்டிற்கான (d) Multi axle commercial vehicle parking bays		
(ඉ) යතුරුපැදි සඳහා අංශන ගණන (உ) உந்துவண்டி திருத்தும். ஒதுக்கீட்டிற்கான (e) Motor Bicycle parking bays		
(ඊ) වෙනත් (විස්තර කරන්න) (ஊ) மற்றவகைகள் திருத்தும். ஒதுக்கீட்டிற்கான (குறிப்பிடுக) (f) Others(specify) parking bays		

(උ) රජවාහන බලපෑම කන්සේරු වාර්තා පිටපතක් සමග ඉදිරිපත් කර ඇත්ද? (අවශ්‍ය නම්)
 (e) வாகன தாக்க மதிப்பீடு இணைப்புடியாகக்கவாக சமர்ப்பிக்கப்படும் வேண்டும் (தேவைப்படி)
 (d) Traffic Impact Assessment of submitted in duplicate (if required)

1.1. ඉදිරිපත් කර ඇති සැලසුම් වල විස්තර (හැකි තාක් "ඔව්" හෝ "නැත" යන්න සඳහන් කරන්න.)
 (අ) மதிக்கப்பட்ட மாதிரிப்படங்களின் விபரங்கள்(தரவு செய்து ஆம் அல்லது இல்லை)யை மறு(மீட்ட)வும்
 Details of submitted plans: (please indicate whether "yes" or "no")

වර්ගය / வகை / Category	ඔව් / ஆம் / Yes	නැත / இல்லை / NO	ඉදිරි පෙනුම / முன்பக்க நிலைக்குத்து/ Front Elevation	ඔව් / ஆம் / Yes	නැත / இல்லை / NO
ස්ථානීය සැලසුම / தளமாதிரிப்படம் / Site plan	ඔව් / ஆம் / Yes	නැත / இல்லை / NO	පසු පෙනුම / பின்பக்க நிலைக்குத்து/Rear Elevation	ඔව් / ஆம் / Yes	නැත / இல்லை / NO
මහල්වල සැලසුම / மாடிரிப்படம் / Floor plan	ඔව් / ஆம் / Yes	නැත / இல்லை / NO	පැති පෙනුම / பக்க நிலைக்குத்து/ Side Elevation	ඔව් / ஆம் / Yes	නැත / இல்லை / NO
වහලයේ සැලසුම / கூரைமீன் மாதிரிப்படம்/ Roof plan	ඔව් / ஆம் / Yes	නැත / இல்லை / NO	කවුළු පිළිබඳ විස්තර / திறவுகனின் அட்டவணை/Schedule of Opening	ඔව් / ஆம் / Yes	නැත / இல்லை / NO
හරස්කඩ / குறுக்குவட்டம்/ Cross Section/s	ඔව් / ஆம் / Yes	නැත / இல்லை / NO	අන්තිවාරම් පිළිබඳ විස්තර / அந்திவார விபரங்கள்/Foundation of Details	ඔව් / ஆம் / Yes	නැත / இல்லை / NO
දික්කඩ / நீள்வட்டம்/ Longitudinal section/s	ඔව් / ஆம் / Yes	නැත / இல்லை / NO			

1.2 පිටුවකට අංකනය කරන ලද සැලසුම් පිටපත් වෙන වෙනම ඉදිරිපත් කර කිවේද යන වග?
 (අ) සෑම පිටුවකම අංකනය කළ සැලසුම් පිටපත් වෙන වෙනම ඉදිරිපත් කර කිවේද යන වග?
 All pages are numbered and sets of plan forwarded separately?

2. ආබාධිත පුද්ගලයන් සඳහා අවශ්‍ය පහසුකම් සලසා තිබේද? (අංක 1467/15 හා 2006-10-17 වැනි දිනැති
 1980 නිවේදනයේ රෙගුලාසි අනුව) / வலது குறைந்த மக்களுக்கான அளிக்கப்பட்ட வசதிகள் (17.10.2006 என திகழியப்பட்ட
 வந்தபடிம පහසුකම් සලසා තිබේද? (අංක 1467/15 සහ 2006-10-17 දිනැති නිවේදනයේ රෙගුලාසි අනුව) / Provision of facilities of disabled persons? (as per the
 Gazette Notification No. 1467/15, dated 17.10.2006)

3. වැසි ජල කලතමනාකරණ සැලැස්මක් තිබේද? / மழை திரவீகීමும் திட்டம் உள்ளதா / Is there rain water
 harvesting plan?

4. ගසකින්, බස්නැවතුම් පොළකින්, විදුලි, දුරකථන හෝ වෙනත් කිසියම් කාණුවකින් ආදියෙන් ප්‍රවේශ
 මාර්ගය අවහිර තිබේද? / ஆடுகைக்குட்கான குறைபாடுகளால் மரங்கள், பேருந்து திருத்தும், மின்னாக்கப்படும், தொலை
 பேச்சுමගம் அல்லது வேறு ஏதாவது மயங்கள் ஆடியவற்றால் தடை செய்யப்படுகின்றதா / Is the entrance/s to the
 premises obstructed by trees, bus halting place, electricity, telephone or any other posts or?

5. වායුසම්පාදන කිරීමට බලාපොරොත්තු වේ නම්, ඒ පිළිබඳ විස්තර/குறிப்புடன் விபரங்கள் (අනිකුත් කළ යුතුය) / Particulars of Air conditioning (if
 provided)

(අ) මාදිලිය / (a) Type / வகை	මධ්‍යගත / Central / மத்திய	වෙන් වෙන් / Split / வெவ்	ඔව් / ஆம் / Yes	නැත / இல்லை / NO
(ආ) සුදුසුකම් ලැබූ තැනැත්තාගේ සහතික අලුතින් තිබේද? (ஆ) தலைமையிடப்பற்ற தயக்கமல்லாதவரின் இணைக்கப்பட்டிருக்கின்றதா? (b) Certificate from a qualified person attached?			ඔව් / ஆம் / Yes	නැත / இல்லை / NO
1.6 (අ) විදුලි ජනකයක් සලසා තිබේද? (அ) மின்னளவியை தரப்படும் அளிக்கப்பட்டிருக்கின்றதா / Is the Standby Generator Provided?			ඔව් / ஆம் / Yes	නැත / இல்லை / NO
(ආ) විදුලි ජනකයන් ක්‍රියා (ට්‍රාන්ස්ෆෝමරය) ක් සලසා තිබේද? (அ) மின் உறுமற்றி அளிக்கப்பட்டிருக்கின்றதா / Is a Transformer Provided?			ඔව් / ஆம் / Yes	නැත / இல்லை / NO

විද්‍යාඥයා / සැලසුම් ශිල්පියා විසින් දෙපාර්තමේන්තුවේ නිර්මාණය කරනු ලබන:

සැලසුම් සම්පූර්ණ කිරීම සඳහා / To be filed by the Architect/Draughtsman

(යෝජිත ගොඩනැගිලිවල මහල්වල වර්ග ප්‍රමාණයේ එකතුව වර්ග මීටර් 280 ට අඩු හෝ මායිම්වල සිටින සේ සොයාගැනීම සඳහා සිටින) නාගරික සංවර්ධන අධිකාරී සභාව මාර්ග පිළියෙළ කර ඇති සැලසුම් හා ගොඩනැගිලි රෙගුලාසි වලට අනුකූලව මෙම පරිශ්‍ර හා ගොඩනැගිලි සැලසුම් පිළියෙළ කර ඇති බවට මෙයින් සහතික කරමි. නවද යෝජිත ගොඩනැගිල්ලේ සම්පූර්ණ ගෙඹි ප්‍රමාණය වර්ග මීටර් 280 නොවැඩිවන බව සහ ඔබේ භූමියේ /මායිම් වල නොපිහිටින බව හා අක්විවර්ත පයිල් හෝ පහුරු අක්විවර්ත නොවන බවද සහතික කරමි.

තමා විසින්ම පරීක්ෂා කළ බවට සහතික කරමි. මෙහි ඇති සැලසුම් සහ ගොඩනැගිලි රෙගුලාසි වලට අනුකූලව මෙම පරිශ්‍ර හා ගොඩනැගිලි සැලසුම් පිළියෙළ කර ඇති බවට මෙයින් සහතික කරමි. නවද යෝජිත ගොඩනැගිල්ලේ සම්පූර්ණ ගෙඹි ප්‍රමාණය වර්ග මීටර් 280 නොවැඩිවන බව සහ ඔබේ භූමියේ /මායිම් වල නොපිහිටින බව හා අක්විවර්ත පයිල් හෝ පහුරු අක්විවර්ත නොවන බවද සහතික කරමි.

I certify that I have gone through the building and planning regulations made under the provisions of UDA law and have satisfied that the site and building plans are in accordance with provisions contained therein and alterations to existing building which does not affect any structural part thereof and the total floor area of the building is not exceeding 280 square meters. The walls or columns are not situated on the boundary of the property and the construction does not involve pile or raft foundation.

විද්‍යාඥයාගේ / සැලසුම් ශිල්පියාගේ අත්සන
සැලසුම් සම්පූර්ණ කිරීම සඳහා / To be filed by the Architect/Draughtsman

දිනය/තැනි/Date

නම
Name / Name
විද්‍යුත් ලිපිනය
E-mail Address
වෘත්තීයමය ආයතනයේ ලියාපදිංචි අංකය
Professional Institution Number
ලිපිනය
Postal Address
මුද්‍රාව
Seal

දුරකථන අංකය
Tele. No.
සුදුසුකම්
Qualifications
ජාතික හැඳුනුම්පත් අංකය
N.I.C. No

සුදුසුකම්ලත් කැනැස්තා විසින් සහතික කිරීම සඳහා :
To be certified by a Qualified person (Architect) :
(යෝජිත ගොඩනැගිලිවල මහල් වල වර්ග ප්‍රමාණයේ එකතුව වර්ග මීටර් 280 ට අධික වන සේ සොයාගැනීම සඳහා සිටින) නාගරික සංවර්ධන අධිකාරී සභාව මාර්ග පිළියෙළ කර ඇති සැලසුම් හා ගොඩනැගිලි රෙගුලාසි වලට අනුකූලව මෙම පරිශ්‍ර හා ගොඩනැගිලි සැලසුම් පිළියෙළ කර ඇති බවට මෙයින් සහතික කරමි. නවද යෝජිත ගොඩනැගිල්ලේ සම්පූර්ණ ගෙඹි ප්‍රමාණය වර්ග මීටර් 280 නොවැඩිවන බව සහ ඔබේ භූමියේ /මායිම් වල නොපිහිටින බව හා අක්විවර්ත පයිල් හෝ පහුරු අක්විවර්ත නොවන බවද සහතික කරමි.

I am a Chartered Architect who is a registered in the Sri Lanka Institute of Architects.

මා විසින් දරන ස්ථානය සඳහා පිළියෙළ කරන ලද සැලසුම් නාගරික සංවර්ධන අධිකාරී සභාව මාර්ග පිළියෙළ කර ඇති සැලසුම් හා ගොඩනැගිලි රෙගුලාසි වලට අනුකූලව මෙම පරිශ්‍ර හා ගොඩනැගිලි සැලසුම් පිළියෙළ කර ඇති බවට මෙයින් සහතික කරමි. නවද යෝජිත ගොඩනැගිල්ලේ සම්පූර්ණ ගෙඹි ප්‍රමාණය වර්ග මීටර් 280 නොවැඩිවන බව සහ ඔබේ භූමියේ /මායිම් වල නොපිහිටින බව හා අක්විවර්ත පයිල් හෝ පහුරු අක්විවර්ත නොවන බවද සහතික කරමි.

I certify that I have prepared the Architectural Plans for the property at and I have personally checked and verified that the plan is in accordance with the Planning and Building Regulations of the Urban Development Authority (U.D.A) and other relevant Laws, Enactment and building requirements. I am fully aware that I shall be liable for and offence if I knowingly make or produce any information which is false.

අනුකූලතා සහතිකය ලබාගන්නා තුරු මා විසින් අවධානය යොමු කරනු ලබන අතර, ඉදිකිරීම් කටයුතු කටයුතු සඳහා සාලය සැලසුම් සම්පූර්ණ කිරීමට අවශ්‍ය සේ සහතික කරන බවට සහතික වේ. / During the construction period, I will make periodic supervision and provide necessary instructions until the Certificate of Conformity is obtained.

විද්‍යාඥයාගේ අත්සන
Signature of the Chartered Architect

දිනය/තැනි/Date

නම
Name / Name
විද්‍යුත් ලිපිනය
E-mail Address

දුරකථන අංකය
Tele. No.

පෞර්ණිමය ආර්ථික පුහුණු කිරීමේ
ආයතනයේ පුහුණු කළු පුස්තකයක් ලෙස ලිපිනය
Registered no of the Professional Institute

දුරකථන අංකය
Qualifications

ලිපිනය
විද්‍යාලය/ Postal Address

ජාතික හැඳුනුම්පත් අංකය
ලිපි. අ. අ. ලිපි/ N.I.C. No.

ප්‍රදාන
ලිපිනය/ Seal

සුදුසුකම් ලත් කැනුණු විසින් සහතික කිරීම සඳහා (ව්‍යුහමය ඉංජිනේරු)
To be certified by a qualified person (Structural Engineer):

(නාගරික සංවර්ධන අධිකාරියේ නගර සංවර්ධන සැලැස්මේ සැලසුම් හා ගොඩනැගිලි රෙගුලාසි වලට අනුව ව්‍යුහමය සැලැස්ම සකස් කිරීම සඳහා යෝජිත ගොඩනැගිලිල්ලේ ස්ථායීතාවය හා අවට ගොඩනැගිලි හා දේපල ආරක්ෂාව/හා සම්බන්ධිත ගොඩනැගිලි සඳහා සමාජිකයන් ලෙස සලකා ගැනීම සඳහා) / For structural design, stability of the proposed building and safety of adjacent buildings/ neighboring properties as per Planning Building Regulations of Urban Development Authority)

සුදුසුකම් ලත් ව්‍යුහමය ඉංජිනේරුවරයකු වන මා ශ්‍රී ලංකා ඉංජිනේරුවරුන්ගේ ආයතනයේ හා ව්‍යුහමය ඉංජිනේරුවරුන්ගේ සංගමයේ සාමාජිකයෙකු වෙමි./ I am a qualified structural Engineer who is a member of Institute Engineers Sri Lanka and Society of Structural Engineers.

මා විසින් දරන ස්ථානයේ යෝජිත ගොඩනැගිලිල්ල සඳහා ව්‍යුහමය සැලසුම් හා සැලසුම් ගණනය කිරීම් පිළියෙල කර ඇත./.....ලියා පිට කිරීම සඳහා සකස් කළ සැලසුම් සඳහා සාධක ගණනය කිරීම් සකස් කළේ මා විසින්මයි.
ආයතනයේ සාමාජිකයෙක් ලෙස මා විසින්ම මෙම සැලසුම් සකස් කළේය. /This is to certify that the structural plans and design calculations for the proposed building at are prepared by me.

එමනිසා මා ගොඩනැගිලිල්ලේ ව්‍යුහමය ස්ථායීතාවය ගොඩනැගිලිල්ල ඉදිකිරීම අතරතුර හා ගොඩනැගිලිල්ල ඉදිකිරීමෙන් පසුව සහතික වෙමි.
ආයතනයේ සාමාජිකයෙක් ලෙස මා විසින්ම මෙම සැලසුම් සකස් කළේය. /Hence, I hereby ensure the structural stability of the building during and after construction thereby.

අනුකූලතා සහතිකය ලබාගන්නා තෙක් අසල්වැසි ගොඩනැගිලි ව්‍යුහ හා දේපල වලට හානි වලක්වා ගැනීම සඳහා මා විසින් අවසාන උපදෙස් ලබා දෙන අතර, ඉදිකිරීම කටයුතු කරන කාලය තුළදී නිරතුරුවම වැඩිම අධීක්ෂණය කරන බවට සහතික වෙමි./ During the construction period, I will make periodic supervision and provide necessary to protect ant damages to adjacent structures and neighboring properties until the Certificate of Conformity is obtained.

සුදුසුකම් ලත් ව්‍යුහමය ඉංජිනේරුවරයාගේ අත්සන
අත්සන සහතික කළ සුදුසුකම් ලත් ව්‍යුහමය ඉංජිනේරුවරයාගේ
Signature of the Chartered Structural Engineer

දිනය/තිනි/Date

නම
වයස / Name

දුරකථන අංකය
ලිපි. අ. අ. ලිපි/Tele. No.

විද්‍යුත් ලිපිනය
විද්‍යුත් ලිපිනය/ E- mail Address

සුදුසුකම්
තහවුල් කළ
Qualifications

ජාතික හැඳුනුම්පත් අංකය
ලිපි. අ. අ. ලිපි/ N.I.C. No.

ලිපිනය
විද්‍යාලය/ Postal Address

ප්‍රදාන
ලිපිනය/ Seal

1 වන උපලේඛනය (ඇ)

280 උපලේඛනය (ඇ)

අනුකූලතා සහතිකය සඳහා වූ අයදුම්පත්‍රය

1. ලිපිගොනු අංකය :
 2. අයදුම්කරුගේ නම :
 3. ලිපිනය :
 4. පළාත් පාලන ආයතනය :
 5. ප්‍රවේශ මාර්ගයේ නම/පළල/අවිච්චිය :
 6. පිහිටීම / මාර්ග සටහන : (ගමන් මාර්ගය පසුපිටෙහි සැහැල්ලුව ඇද දක්වන්න.)
 7. අනුකූලතා සහතිකය ඉල්ලුම් කරනු ලබන්නේ;
 - 7.1 ඉඩමක් සඳහා නම්;
 - i. පිඹුරුවක් අංකය හා දිනය :
 - ii. ඉඩමේ ප්‍රමාණය :
 - iii. සංවර්ධන අවහරණය : (කොන්දේසි පත්‍රය - පිටපතක් ඇමිණිය යුතුය.)
 - 7.2 ගොඩනැගිල්ලක් සඳහා නම්;
 - i. ගොඩනැගිල්ලේ පාඨමය :
 - ii. ගොඩනැගිල්ලේ වර්ග ප්‍රමාණය :
 - iii. වැඩ අවසන් කර ඇති ප්‍රමාණය :
 - iv. පිඹුරුවක් අංකය හා දිනය :
 - v. ගොඩනැගිල්ලේ අනුමත සැලැස්ම (මුල් පිටපත ලබාදිය යුතුය.)
 - vi. සංවර්ධන බලපත්‍රය (පිටපතක් ඇමිණිය යුතුය.)
 - vii. අනෙකුත් ආයතනවලින් ලබාගත්, නිර්දේශිත ලිපි/අනුකූලතා සහතික පවති නම්;

ආයතනයේ නම :

.....

.....

.....

.....

(පිටපතක් ඇමිණිය යුතුය.)
- දිනය:
- (අයදුම්කරුගේ අත්සන)

මාර්ග සටහන

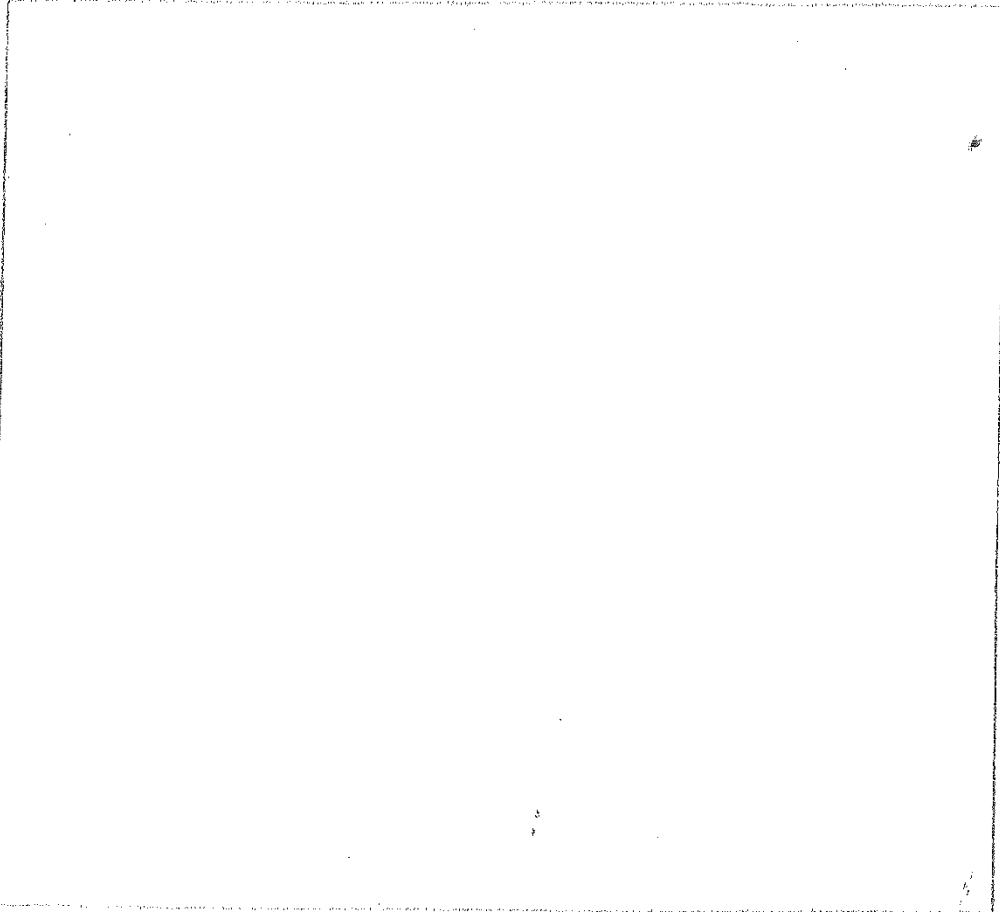

සැලැස්ම යුතුය

1. අනුසූචිත සංවර්ධන ඉල්ලුම් සපුරාලීමේදී ප්‍රධානම ගෝලීය ඉල්ලුම සැලසා තිබේ;
 - * ගෝලීය ඉල්ලුම සැලසා අනුසූචිත සංවර්ධන ප්‍රවේශයන් එහි පිටුපසට / පෙරිමිත භාගයට පවත්වාගෙන යාමට පුදුම කෙරෙහි පවතින බැවින් සමස්තයෙන් වැඩි වැඩි වැඩි අවසන් කර තිබීම යුතුය.
 - * වියළි අවස්ථාවේදී ප්‍රධාන සැලැස්මට අනුකූලව සිදු කර තිබීම යුතුය.
 - * අනුසූචිත සංවර්ධන ඉල්ලුම් සිදුකර ඇති බව තහනම් කරනු ලබන ඉන්ජිනේරු කම් සහ සංවර්ධන සැලැස්ම / අනුසූචිත සැලැස්ම ඉදිරිපත් කර එය අනුමත සහ ගෝලීයයෙන් පසුව අනුසූචිත සංවර්ධන සැලැස්ම සිදු කළ යුතුය.
2. අනුසූචිත සංවර්ධන ඉල්ලුම් සපුරාලීමේදී ඉඩමක් සැලසා තිබේ;
 - * අවසාන වශයෙන් සැලසුම් සංවර්ධන අවසරයන්ට අනුකූලව ඉඩමක් වියළි වැඩි අවශ්‍ය කර තිබීම යුතුය.

1 වන උපලේඛනය (ඉ)

1 වන උපලේඛනය (ඉ)

WP 2018/1
ENFO-2012/1



APPLICATION FOR OBTAINING A PERMIT FOR CHANGE OF USE

<i>For Office Use Only</i>
No.
Processing Fees Paid :
Receipt No. :
Date :

Chairman,
Urban Development Authority,
7th Floor, Sethsiripaya,
Battaramulla.

Sir / Madam,

I / We hereby apply for a permit for Change of Use of the Building bearing Assessment No. Street Ward Town We expect to convert the above Building into use. I / We kindly request you to issue a permit to carry out the development activities at the above premises. I / We forward herewith following particulars for your consideration.

- i. A Sketch Plan of the proposed location indicating the surrounding area in order to identify the premises properly.
- ii. Copy of the Survey Plan.
- iii. A clear copy of the Approved Building Plan / As built Plan.
- iv. Permit issued by the Local Authority.
- v. Copy of the Certificate of Conformity. (C of C).
- vi. The area to be converted should be indicated by Red colour on the Plans.
- vii. A Sketch Plan of parking provided within the premises. (Parking Diagram).

- viii. The copy of the National Identity Card of the Land Owner / Occupant.
2. Following details of the building to be converted is also indicated in the Building Plan.
- a. All dimension of the room and different path of the building and the proposed use for which every room and part of the building is intended to be changed is indicated.
 - b. The particulars given in annexure.

I / We certify that the information given above are true and accurate. I / we hereby agree to commence the development activity only after obtaining the permit.

Signature of Owner / Occupant :

Name of the Owner / Occupant :

National I.D. No. :

Date :

ANNEXURE

1. Particulars of land owner :

Name :

Address :

Telephone No. :

2. Particulars of Applicant / Occupant :

Name :

Address :

Telephone No. :

3. Particulars of the existing Development :

Local Authority :

Ward :

Street :

Assessment No. :

a. Particulars of Land

Date and No. of survey Plan :

Lot No. :

Extent of Land :

(Please attached a copy of Survey Plan)

b. Present use of the Building

Give the details of every building on the site from Layout Plan or existing use of every floors shown by the relevant plan.

4. Number of the Approved Building Plan.
(Please attached a copy of Building Plan)

5. The Particulars of Change of Use Building.

Floor	Symbol/ Room No.	Existing Use	Proposed Use	Floor Area (Sq.m.)	Other Details
Basement					
Ground Floor					
1 st Floor					
2 nd Floor					

6. No. of Parking Space provided within the site.

- i. Motor Vehicles
- ii. Other Vehicles (specify)

I / We hereby certify that the above particulars are true and correct.

.....
Date

.....
Signature of the Owner / Occupant

Scale of Processing Fees Change of Use Application.

Floor Area (Sq.m).	Fees (Rs.)
Below 45	500/-
45-90	1000/-
91-180	1250/-
181-270	1500/-
271-450	1750/-
451-675	2000/-
676-900	2250/-
	Rs. 500/- for every additional 90 Sq m. in excess of 901 sq.m.

1 වන උපලේඛනය (ඊ)

1 වන උපලේඛනය (ඊ)

බලපත්‍රයන්හි කාලය දීර්ඝ කිරීම සඳහා වූ අයදුම්පත්‍රය

APPLICATION FOR REVALIDATION OF PERMITS

01. ප්‍රදානකරුගේ නම :
Applicant's Name :

02. ලිපිනය :
Address :

03. ජා.නැ. අංකය :
National ID No. :

04. දුරකථන අංකය :
Telephone Number :

05. බලපත්‍රයේ අංකය හා දිනය :
Permit's No. & Date :

06. ගොඩනැගිල්ලේ භාවිතය :
Use of the Building :

07. ගොඩනැගිල්ලේ මුළු වර්ග ප්‍රමාණය :
Total Area of the Building :

08. පළාත් පාලන ආයතනයේ නම :
Name of the Local Authority :

දිනය/ Date

අත්සන/ Signature

Note: හඳුනාගැනීමේ සහ සංවර්ධන බලපත්‍ර සහ සංවර්ධන උපලේඛන පිටපත් ඉදිරිපත් කළ යුතුය.
Copy of ID & Development Permit have to be submitted

2 වන උපලේඛනය

තෝවාසික සඳහා වූ ගොඩනැගිලිවලට ප්‍රවිශ්ඨය

පදිංචි ඒකක සඳහා වන ප්‍රවේශ මාර්ග

විටියේ අවම පළල (මීටර්)	විටියේ උපරිම දිග (මීටර්)	උපරිම බිම් කට්ටි සංඛ්‍යාව	බිම් කට්ටියක තිබිය හැකි උපරිම වාසස්ථාන ඒකක
3.0	50.0	4	2
4.5	100.0	8	2
6.0	-	20	-

ඉඩමේ ප්‍රමාණය පර්චස් 20 හා ඊට වැඩිවන අවස්ථාවකදී හා එම ඉඩම සඳහා ප්‍රවේශය අඩි 15 ක පළලින් යුතු මාර්ගයකින් වනවිට ඉහත වගුවේ ප්‍රමිතීන් ලිහිල් කර ඒකක 4 දක්වා උපරිමයක් සංවර්ධනය කළ හැක.

3 වන උපලේඛනය

තෝවාසික නොවන ගොඩනැගිලිවලට ප්‍රවිශ්ඨය

සේවා සලසන ඉඩමේ අවම විශාලත්වය (වර්ග මීටර්වලින්)	එක් එක් භූමිභාගයේ උපරිම ගෙබිම් අනුපාතය	විටියේ අවම පළල (මීටර්වලින්)	විටියේ උපරිම දිග (මීටර්වලින්)
එක් බිම් කට්ටියක හෝ භූමිභාගයකට වැඩි වූද, බිම් කට්ටි හතරකට අඩුවූද ප්‍රදේශයකට විටියෙන් සේවා සලසන අවස්ථාවකදී 300 (වර්ග මීටර්)	2.0	6.0	75
එක් බිම් කට්ටියකට හෝ භූමිභාගයකට විටියෙන් සේවා සැලසෙන අවස්ථාවකදී 500 (වර්ග මීටර්)	1.5	6.0	150

4 වන උපලේඛනය

ලිපි ලේඛන 4

INDEMNITY (For Construction)

Urban Development Authority
"Sethsripaya",
Battaramulla.

I/Weboth
(Name of the Owner/s or M.D./CEO/ Director with the name of the Company)
of
(Permanent Address of the owner/ Head Office of the Company)

do hereby agree and undertake to pay or rectify any damages which can be caused to any third party and indemnify the Urban Development Authority against to any such claims or demands for any damages to the adjacent structures and movable & immovable properties due to the construction and also relating to boundary disputes and/or ownership disputes including access road and service lines and issues relating to the height or number of floors issues at the said property bearing Assessment No.depicted in Plan

(Location of the Development)

No datedmade byLicensed Surveyor stated in the building application bearing Reference No. in respect of the said construction.

Name : Signature of the Owner/MD/CEO
N.I.C. No.

Name : Signature of the Co/ Owner/ Director
N.I.C. No.

Witnesses :

1. Name :	2. Name :
Address :	Address :
Signature :	Signature :
N.I.C. No. :	N.I.C. No. :
Tel. No. :	Tel. No. :

Date :
Tel No: Justice of the Peace/ Commissioner for Oaths

(Copies of the National Identity Cards are attached herewith.)

5 වන උපලේඛනය

මූලික සැලසුම් නිරාකරණ අනුමැතිය ලබාදීම, සංවර්ධන අවසරපත්‍ර ලබාගැනීම, ආවරණ අනුමැතිය ලබාදීම , අනුකූලතා සහතිකය ලබාදීම සඳහා අවම පෙරසැරි ගාස්තු සහ අතිරේක ගෙවීම් ප්‍රමාණය සඳහා වූ සේවා ගාස්තු

සංවර්ධන කාර්යයේ ස්වභාවය	අයකළ යුතු ගාස්තු	
මූලික සැලසුම් නිරාකරණ අනුමැතිය	පෙරසැරි ගාස්තු	
	බිම් කට්ටි ප්‍රමාණය(වර්ග ප්‍රමාණය අනුව අයත් පන්තිය)	මුදල
1. ඉඩම් අනුබෙදුම්	* ව.මි. 150 – 500	රු. 2,000/-
	* ව.මි. 501 – 1000	රු. 3,000/-
	* ව.මි. 1001 – 5000	රු. 7,500/-
	* ව.මි. 5001 – 10000	රු. 10,000/-
	ව.මි.10001 වැඩි සෑම ව.මි. 1000 කටම රු.1000/- බැගින්	
2. කුඹුරු ඉඩම් සහ පහත් බිම් සංවර්ධනය (පිරවීම)	* ව.මි. 250 දක්වා	රු. 2500/-
	* ව.මි. 251 – 500 දක්වා	රු. 7500/-
	* ව.මි. 501 ට වැඩිවන සෑම ව.මි. 150 කටම රු. 3000/- බැගින්	
3. මායිම් තාප්ප / රැඳවුම් බැම්ම ඉදිකිරීම	* දික් මීටර් 1 කට රු. 100/-	
4. විකාශන කුළුණු / සන්නිවේදන කුළුණු ඉදිකිරීම	* උස මීටර් 5 – 20 දක්වා	රු. 50,000/-
	* උස මීටර් 20 ට වැඩි සෑම මීටර් 1 ක් සඳහාම රු. 500/- බැගින්	
5. ඉන්ධන පිරවුම්හල් / සේවා ස්ථාන	i. දුම් පරීක්ෂා කරන ස්ථාන	රු. 25,000/-
	ii. ඉන්ධන පිරවුම්හල්	රු. 75,000/-
	iii. වාහන සේවා ස්ථාන	රු. 50,000/-
	iv. වාහන සේවා ස්ථාන හා දුම් පරීක්ෂාව	රු. 75,000/-
	v. ඉන්ධන පිරවුම්හල් සහ වාණිජ ගොඩනැගිලි	රු. 150,000/-
	vi. ඉන්ධන පිරවුම්හල්, දුම් පරීක්ෂා කරන ස්ථාන සහ වාණිජ භාවිතයන්	රු. 175,000/-
	vii. ඉන්ධන පිරවුම්හල්, වාහන සේවා ස්ථාන හා වාණිජ	රු. 200,000/-
	viii. වාහන සේවා ස්ථාන, ඉන්ධන පිරවුම්හල්, දුම් පරීක්ෂාව හා වාණිජ	රු. 225,000/-
6. වාහන විකුණුම් ස්ථාන	රු. 200,000/-	
7. දැන්වීම් පුවරු	a. වෙළඳ දැන්වීම් පුවරු	
	* ඉලෙක්ට්‍රොනික් නාමපුවරු (ව.මි. 1 කට)	රු. 5,000/-
	* ඉලෙක්ට්‍රොනික් නොවන (ව.මි. 1 කට)	රු. 3,000/-
	b. නාම පුවරු (ව.මි. 1 කට)	රු. 1,000/-
c. ආරුක්කු(Gentries) (ව.මි. 1 කට)	රු. 6,000/-	

සංවර්ධන කාර්යයේ ස්වභාවය	අයකළ යුතු ගාස්තු										
8. කොම්පෝස්ට් අංගන / කුණු රැස්කර තබන තාවකාලික ස්ථාන/ කුණු රැස් කරන ස්ථාන	අක්කරයක් දක්වා රු. 50,000/- අක්කරයකට වැඩිවන සෑම අවස්ථාවකම රු. 10,000/- බැගින්										
9. ජලය ආශීත ගොඩනැගිලි සහ ජලය ආශ්‍රිත සංවර්ධනයන්	රු. 50,000/-										
10. කළුගල් කැඩීම, ඇඹරීම, පස් කැපීම, පස් සෝදා වැලි ගැනීම, ගොඩවැලි කැපීම	රු. 10,000/-										
11. ඉහත අංක 10 ට අමතරව සිදුකරන ඛනිජ සම්පත් කැණීම්	වර්ග කිලෝමීටර් 1 ක් දක්වා රු. 100,000/- වර්ග කිලෝමීටර් 01 ට වැඩිවන සෑම අවස්ථාවකම රු. 10,000/- බැගින්										
12. පහත සඳහන් සංවර්ධන කාර්යයන් (i) a. නේවාසික b. වාණිජ c. මිශ්‍ර සංවර්ධන d. කාර්යාල e. බැංකු සහ මූල්‍ය ආයතන f. පාසැල් g. අධ්‍යාපන ආයතන h. රෝහල් සහ සෞඛ්‍ය ස්ථාන i. ආගමික ගොඩනැගිලි j. හෝටල් හා අදාළ සංවර්ධනයන් k. සමාජශාලා සහ අනෙකුත් විනෝදාස්වාද ස්ථාන l. කර්මාන්ත m. සේවා කර්මාන්ත n. ගරාජ් o. සංස්කෘතික ස්ථාන / කෞතුකාගාර p. හෝටල් / නවාතැන්පලවල් q. ළමා සුරැකුම් මධ්‍යස්ථාන r. වාහන නැවතුම් මධ්‍යස්ථාන s. වෙනත්	(වර්ග ප්‍රමාණය අනුව අයත් පන්තිය) වර්ග මීටර් 300 දක්වා රු. 5,000/- ව.මී. 301 – 500 රු. 10,000/- ව.මී. 501 – 750 රු. 25,000/- ව.මී. 751 – 1000 රු. 50,000/- 1001 ට වැඩිවන සෑම ව.මී. 100 කටම රු. 500/- බැගින්										
(ii) අනාථ නිවාස / වැඩිහිටි නිවාස / පුනරුත්ථාපන මධ්‍යස්ථාන	(වර්ග ප්‍රමාණය අනුව අයත් පන්තිය) <table border="1" data-bbox="730 1637 1369 1861"> <tr> <td>ව.මී. 300 දක්වා</td> <td>රු. 2,500/-</td> </tr> <tr> <td>ව.මී. 301 – 500</td> <td>රු. 5,000/-</td> </tr> <tr> <td>ව.මී. 501 – 750</td> <td>රු. 10,000/-</td> </tr> <tr> <td>ව.මී. 751 – 1000</td> <td>රු. 20,000/-</td> </tr> <tr> <td>ව.මී. 1001 ට වැඩිවන සෑම වර්ග මීටර් 100 ක් සඳහා</td> <td>රු. 200/- බැගින්</td> </tr> </table>	ව.මී. 300 දක්වා	රු. 2,500/-	ව.මී. 301 – 500	රු. 5,000/-	ව.මී. 501 – 750	රු. 10,000/-	ව.මී. 751 – 1000	රු. 20,000/-	ව.මී. 1001 ට වැඩිවන සෑම වර්ග මීටර් 100 ක් සඳහා	රු. 200/- බැගින්
ව.මී. 300 දක්වා	රු. 2,500/-										
ව.මී. 301 – 500	රු. 5,000/-										
ව.මී. 501 – 750	රු. 10,000/-										
ව.මී. 751 – 1000	රු. 20,000/-										
ව.මී. 1001 ට වැඩිවන සෑම වර්ග මීටර් 100 ක් සඳහා	රු. 200/- බැගින්										
සංවර්ධන කාර්යයේ ස්වභාවය	අයකළ යුතු ගාස්තු										

<p>13. (i) අනුමත සැලසුමට අමතරව සිදුකරන වෙනස් කිරීම් හා එකතු කිරීම්</p>	<table border="1"> <thead> <tr> <th>(වර්ග ප්‍රමාණය අනුව අයත් පන්තිය)</th> <th>නේවාසික</th> <th>නේවාසික නොවන</th> </tr> </thead> <tbody> <tr> <td>ව.මි. 300 දක්වා</td> <td>රු. 2,000/-</td> <td>රු. 5,000/-</td> </tr> <tr> <td>ව.මි. 301 – 500</td> <td>රු. 3,000/-</td> <td>රු. 10,000/-</td> </tr> <tr> <td>ව.මි. 501 – 1000</td> <td>රු. 4,000/-</td> <td>රු. 25,000/-</td> </tr> <tr> <td>ව.මි. 1001 ට වැඩිවන සෑම වර්ග මීටර් 100 ක් සඳහා</td> <td>රු. 500/- බැගින්</td> <td>රු. 1,000/- බැගින්</td> </tr> </tbody> </table>	(වර්ග ප්‍රමාණය අනුව අයත් පන්තිය)	නේවාසික	නේවාසික නොවන	ව.මි. 300 දක්වා	රු. 2,000/-	රු. 5,000/-	ව.මි. 301 – 500	රු. 3,000/-	රු. 10,000/-	ව.මි. 501 – 1000	රු. 4,000/-	රු. 25,000/-	ව.මි. 1001 ට වැඩිවන සෑම වර්ග මීටර් 100 ක් සඳහා	රු. 500/- බැගින්	රු. 1,000/- බැගින්
(වර්ග ප්‍රමාණය අනුව අයත් පන්තිය)	නේවාසික	නේවාසික නොවන														
ව.මි. 300 දක්වා	රු. 2,000/-	රු. 5,000/-														
ව.මි. 301 – 500	රු. 3,000/-	රු. 10,000/-														
ව.මි. 501 – 1000	රු. 4,000/-	රු. 25,000/-														
ව.මි. 1001 ට වැඩිවන සෑම වර්ග මීටර් 100 ක් සඳහා	රු. 500/- බැගින්	රු. 1,000/- බැගින්														
<p>(ii) අනුමත සැලැස්ම ඇතුළත කරනු ලබන වෙනස් කිරීම් (ගෙබ්ම් ප්‍රමාණය වෙනස් නොවී)</p>	<p>මුළු ගෙබ්ම් ප්‍රමාණයට අය කරනු ලබන ගාස්තුවෙන් 25% ක්.</p>															
<p>14. ඉහතින් සඳහන් නොවන වෙනත් සංවර්ධනයන් සඳහා</p>	<p>(වර්ග ප්‍රමාණය අනුව අයත් පන්තිය)</p> <table border="1"> <tbody> <tr> <td>ව.මි. 300 දක්වා</td> <td>රු. 5,000/-</td> </tr> <tr> <td>ව.මි. 301 – 500</td> <td>රු. 10,000/-</td> </tr> <tr> <td>ව.මි. 501 – 750</td> <td>රු. 25,000/-</td> </tr> <tr> <td>ව.මි. 751 – 1000</td> <td>රු. 50,000/-</td> </tr> <tr> <td>ව.මි. 1001 ට වැඩිවන සෑම වර්ග මීටර් 100 ක් සඳහා</td> <td>රු. 500/- බැගින්</td> </tr> </tbody> </table>	ව.මි. 300 දක්වා	රු. 5,000/-	ව.මි. 301 – 500	රු. 10,000/-	ව.මි. 501 – 750	රු. 25,000/-	ව.මි. 751 – 1000	රු. 50,000/-	ව.මි. 1001 ට වැඩිවන සෑම වර්ග මීටර් 100 ක් සඳහා	රු. 500/- බැගින්					
ව.මි. 300 දක්වා	රු. 5,000/-															
ව.මි. 301 – 500	රු. 10,000/-															
ව.මි. 501 – 750	රු. 25,000/-															
ව.මි. 751 – 1000	රු. 50,000/-															
ව.මි. 1001 ට වැඩිවන සෑම වර්ග මීටර් 100 ක් සඳහා	රු. 500/- බැගින්															
<p>15. රථවාහන ඇගයීම් වාර්තාව (TIA)</p>	<p>රු. 50,000/-</p>															
<p>16. මූලික සැලසුම් නිරාකරණය නැවත නිකුත් කිරීම</p>	<p>මූලික සැලසුම් නිරාකරණ සහතිකය ලබාගන්නා අවස්ථාවේ ලබාගත් මුදලින් හරි අඩක්</p>															
<p>17. මූලික සැලසුම් නිරාකරණ සහතිකයේ සහතික කරන ලද පිටපත් සඳහා</p>	<p>මූලික සැලසුම් නිරාකරණ සහතිකය ලබාගන්නා අවස්ථාවේ ලබාගත් මුදලින් 10% ක මුදලක්.</p>															
<p>18. අධිවේගී අනුමැතියන් - දින 07 ක් ඇතුළත (සියළුම අවශ්‍යතා හා අදාළ අනෙකුත් ලියකියවිලි සම්පූර්ණ කිරීමෙන් පසු)</p>	<p>සාමාන්‍ය ගාස්තුව මෙන් දෙගුණයක්</p>															
<p>19. අභියාචනා සඳහා (උප සැලසුම් කමිටු / ප්‍රධාන සැලසුම් කමිටුව වෙත යොමු කිරීමට)</p> <p>පළමුවන අභියාචනය දෙවන අභියාචනය තුන්වන අභියාචනය හතරවන අභියාචනය පස්වන අභියාචනය</p>	<table border="1"> <thead> <tr> <th>මූලික ගෙවීම්</th> <th>ඉතිරි පෙරසැරි ගාස්තු (අනුමත කළ හොත්)</th> </tr> </thead> <tbody> <tr> <td>ගාස්තුවෙන් නිදහස්</td> <td>ගාස්තුවෙන් නිදහස්</td> </tr> <tr> <td>රු. 5,000/-</td> <td>මුළු පෙරසැරි ගාස්තුවෙන් 25%</td> </tr> <tr> <td>රු. 5,000/</td> <td>මුළු පෙරසැරි ගාස්තුවෙන් 50%</td> </tr> <tr> <td>රු. 5,000/</td> <td>මුළු පෙරසැරි ගාස්තුවෙන් 75%</td> </tr> <tr> <td>සම්පූර්ණ පෙරසැරි ගාස්තුවම ගෙවිය යුතුවේ.</td> <td>සම්පූර්ණ පෙරසැරි ගාස්තුවම ගෙවිය යුතුවේ.</td> </tr> </tbody> </table>	මූලික ගෙවීම්	ඉතිරි පෙරසැරි ගාස්තු (අනුමත කළ හොත්)	ගාස්තුවෙන් නිදහස්	ගාස්තුවෙන් නිදහස්	රු. 5,000/-	මුළු පෙරසැරි ගාස්තුවෙන් 25%	රු. 5,000/	මුළු පෙරසැරි ගාස්තුවෙන් 50%	රු. 5,000/	මුළු පෙරසැරි ගාස්තුවෙන් 75%	සම්පූර්ණ පෙරසැරි ගාස්තුවම ගෙවිය යුතුවේ.	සම්පූර්ණ පෙරසැරි ගාස්තුවම ගෙවිය යුතුවේ.			
මූලික ගෙවීම්	ඉතිරි පෙරසැරි ගාස්තු (අනුමත කළ හොත්)															
ගාස්තුවෙන් නිදහස්	ගාස්තුවෙන් නිදහස්															
රු. 5,000/-	මුළු පෙරසැරි ගාස්තුවෙන් 25%															
රු. 5,000/	මුළු පෙරසැරි ගාස්තුවෙන් 50%															
රු. 5,000/	මුළු පෙරසැරි ගාස්තුවෙන් 75%															
සම්පූර්ණ පෙරසැරි ගාස්තුවම ගෙවිය යුතුවේ.	සම්පූර්ණ පෙරසැරි ගාස්තුවම ගෙවිය යුතුවේ.															
<p>20. මූලික පෙරසැරි ගාස්තුවක් ලබාගැනීම</p>	<p>පෙරසැරි කිරීම් මුළු මුදල රු. 10,000/- ඉක්ම වන්නේ නම් රු. 5,000/- ක මූලික ගාස්තුවක් ලබාගෙන එය පෙරසැරි කළ හැකි අතර, මූලික සැලසුම් නිරාකරණය නිකුත් කරන්නේ නම් පමණක් ඉතිරි මුදල අය කළ යුතුවේ.</p>															
<p>සංවර්ධන කාර්යයේ ස්වභාවය</p>	<p>අයකළ යුතු ගාස්තු</p>															

සංවර්ධන අවසරපත්‍ර නිකුත් කිරීම		(වර්ග ප්‍රමාණය අනුව අයත් පන්තිය) පෙරසැරි ගාස්තු		
1. ඉඩම් අනුබෙදුම් සඳහා	ව.මී. 150 – 300	ලොට් 1 ක් සඳහා	රු. 1,000/-	
	ව.මී. 301 – 600	ලොට් 1 ක් සඳහා	රු. 750/-	
	ව.මී. 601 – 900	ලොට් 1 ක් සඳහා	රු. 500/-	
	ව.මී. 900 ට වැඩි	ලොට් 1 ක් සඳහා	රු. 250/-	
2. මායිම් තාප්ප/ රැඳවුම් බැම් ඉදිකිරීම	දික් මීටර් 1 ක් සඳහා ගාස්තුව රු. 100/-			
3. විකාශන කුළුණු / සන්නිවේදන කුළුණු ඉදිකිරීම	උස මීටර් 5 – 20 අතර රු. 20,000/-			
	උස මීටර් 20 ට වැඩි සෑම මීටර් 01 ක් සඳහාම රු. 100/- බැගින්			
4. ඉන්ධන පිරවුම්හල් / සේවා ස්ථාන / දුම් පරීක්ෂා කරන ස්ථාන	ව.මී. 1 කට රු. 100/-			
5.	i. වෙළඳ දැන්වීම් පුවරු	ඉලෙක්ට්‍රොනික් නාම පුවරු		
		ව.මී. 1 කට	රු. 2,500/-	
		ඉලෙක්ට්‍රොනික් නොවන නාම පුවරු	රු. 1,500/-	
	ii. නාමපුවරු	ව.මී. 1 ක් සඳහා	රු. 500/-	
		iii. ආරුක්කු(Gentries)	ව.මී. 1 ක් සඳහා	රු. 1,000/-
6. කොම්පෝස්ට් අංගන / කුණු රැස් කරන ස්ථාන/ කුණු රැස් කරන තාවකාලික ස්ථාන	හෙක්. 1 දක්වා		රු. 25,000/-	
	හෙක්. 1 ට වැඩිවන සෑම ඉඩම් ප්‍රමාණයකටම		රු. 5,000/-බැගින්	

සංවර්ධන කාර්යයේ ස්වභාවය	අයකළ යුතු ගාස්තු
-------------------------	------------------

<p>7. පහත ක්‍රියාකාරකම්</p> <ul style="list-style-type: none"> a. නේවාසික b. වාණිජ c. මිශ්‍ර සංවර්ධන d. කාර්යාල e. බැංකු හා මූල්‍යායතන f. රෝහල් සහ සෞඛ්‍ය මධ්‍යස්ථාන g. ආගමික ගොඩනැගිලි h. පාසල් i. අධ්‍යාපන ආයතන j. හෝටල් සහ අදාළ සංවර්ධනයන් k. සමාජශාලා සහ අනෙකුත් විනෝදාස්වාද ස්ථාන l. කර්මාන්ත m. ගරාජ් n. සේවා කර්මාන්ත o. සංස්කෘතික ස්ථාන / කෞතුකාගාර p. හොටල් / නවාතැන් q. ළමා සුරැකුම් මධ්‍යස්ථාන r. වාහන නැවතුම් මධ්‍යස්ථාන s. වෙනත් 	<p>(වර්ග ප්‍රමාණය අනුව අයත් පන්තිය)</p> <p>ව.මී. 100 දක්වා - ව.මී. 1 කට රු.20/-</p> <p>ව.මී. 101 – 300 - ව.මී. 1 කට රු. 25/-</p> <p>ව.මී. 301 ට වැඩි - ව.මී. 1 කට රු.30/-</p>															
<p>8. ජලය ආශ්‍රිත ගොඩනැගිලි හා ජලය ආශ්‍රිත සංවර්ධනයන්</p>	<table border="1"> <thead> <tr> <th>ගෙබ්ම් ප්‍රමාණය</th> <th>වර්ග මීටර් 1 කට ගාස්තු</th> </tr> </thead> <tbody> <tr> <td>ව.මී. 100 දක්වා</td> <td>රු. 1,000/-</td> </tr> <tr> <td>ව.මී. 101-300</td> <td>රු. 2,500/-</td> </tr> <tr> <td>ව.මී. 301 ට වැඩි</td> <td>රු. 3,000/-</td> </tr> </tbody> </table>	ගෙබ්ම් ප්‍රමාණය	වර්ග මීටර් 1 කට ගාස්තු	ව.මී. 100 දක්වා	රු. 1,000/-	ව.මී. 101-300	රු. 2,500/-	ව.මී. 301 ට වැඩි	රු. 3,000/-							
ගෙබ්ම් ප්‍රමාණය	වර්ග මීටර් 1 කට ගාස්තු															
ව.මී. 100 දක්වා	රු. 1,000/-															
ව.මී. 101-300	රු. 2,500/-															
ව.මී. 301 ට වැඩි	රු. 3,000/-															
<p>9. අනුමත සැලසුමට අමතරව සිදුකරන වෙනස් කිරීම් හා එකතු කිරීම්</p> <ul style="list-style-type: none"> * පිහිනුම් තටාක (තටාකයේ ඩෙක් සමඟ) * සූර්ය පැනල 	<table border="1"> <thead> <tr> <th>(වර්ග ප්‍රමාණය අනුව අයත් පන්තිය)</th> <th>නේවාසික</th> <th>නේවාසික නොවන</th> </tr> </thead> <tbody> <tr> <td>ව.මී. 300 දක්වා</td> <td>රු. 4,000/-</td> <td>රු.6,000/-</td> </tr> <tr> <td>ව.මී. 301 – 500</td> <td>රු. 6,000/-</td> <td>රු. 15,000/-</td> </tr> <tr> <td>ව.මී. 501 – 1000</td> <td>රු. 8,000/-</td> <td>රු. 30,000/-</td> </tr> <tr> <td>ව.මී. 1001 ට වැඩිවන සෑම වර්ග මීටර් 100 ක් සඳහා</td> <td>රු. 750/- බැගින්</td> <td>රු. 1,000/- බැගින්</td> </tr> </tbody> </table>	(වර්ග ප්‍රමාණය අනුව අයත් පන්තිය)	නේවාසික	නේවාසික නොවන	ව.මී. 300 දක්වා	රු. 4,000/-	රු.6,000/-	ව.මී. 301 – 500	රු. 6,000/-	රු. 15,000/-	ව.මී. 501 – 1000	රු. 8,000/-	රු. 30,000/-	ව.මී. 1001 ට වැඩිවන සෑම වර්ග මීටර් 100 ක් සඳහා	රු. 750/- බැගින්	රු. 1,000/- බැගින්
(වර්ග ප්‍රමාණය අනුව අයත් පන්තිය)	නේවාසික	නේවාසික නොවන														
ව.මී. 300 දක්වා	රු. 4,000/-	රු.6,000/-														
ව.මී. 301 – 500	රු. 6,000/-	රු. 15,000/-														
ව.මී. 501 – 1000	රු. 8,000/-	රු. 30,000/-														
ව.මී. 1001 ට වැඩිවන සෑම වර්ග මීටර් 100 ක් සඳහා	රු. 750/- බැගින්	රු. 1,000/- බැගින්														

සංවර්ධන කාර්යයේ ස්වභාවය	අයකළ යුතු ගාස්තු	
<p>10. ඉහතින් සඳහන් නොවන වෙනත් සංවර්ධනයන් සඳහා</p> <p>(i) අනුමත සැලැස්මට අමතරව සිදු කරන වෙනස් කිරීම් හා එකතු කිරීම්</p>	<p>(වර්ග ප්‍රමාණය අනුව අයත් පන්තිය)</p> <p>ව.මී. 100 දක්වා - ව.මී. 1 කට රු. 20/-</p> <p>ව.මී. 101 – 300 - ව.මී. 1 කට රු. 25/-</p> <p>ව.මී. 301 ට වැඩි - ව.මී. 1 කට රු. 30/-</p>	
<p>(ii) අනුමත සැලසුම් තුළ ගෙබිම් ප්‍රමාණය වෙනස් නොවී කරනු ලබන අභ්‍යන්තර වෙනස්කම්</p>	<p>මුළු පෙරසැරි ගාස්තුවෙන් 25%</p>	
<p>11. නිසි බලපත්‍රයක් නොමැතිව; ඉඩම් අනුබද්ධ කිරීම සඳහා</p>	<p>එක් එක් බිම් කොටස සඳහා රු. 3,000/- ක ගාස්තුවක්</p>	
<p>12. i නිසි සංවර්ධන බලපත්‍රයකින් තොරව ගොඩනැගිලි ඉදිකිරීම / කොටස් එකතු කිරීම / නැවත ඉදිකිරීම</p>	<p>නේවාසික වර්ග මීටර 1 ක් සඳහා ගාස්තු</p>	<p>වාණිජ හා වෙනත් ව.මී. 1 ක් සඳහා ගාස්තු</p>
<p>* අත්තිවාරම් වැඩ පමණක් (කයිරු මට්ටම) සම්පූර්ණ කර ඇති විට</p>	<p>රු. 400/-</p>	<p>රු. 500/-</p>
<p>* බිත්ති ඉදිකිරීම වහල මට්ටම දක්වා (වහල රහිතව) ඉදිකොට ඇති විට හෝ කණු මත වහල</p>	<p>රු. 300/-</p>	<p>රු. 1,000/-</p>
<p>* බිත්ති , වහල සහිතව</p>	<p>රු. 400/-</p>	<p>රු. 1,500/-</p>
<p>* සම්පූර්ණ ඉදිකිරීම්</p>	<p>රු. 500/-</p>	<p>රු. 2,000/-</p>
<p>i. මායිම් තාප්ප / රැඳවුම් බැම්ම ඉදිකිරීම</p>	<p>රු. 400/-</p>	<p>රු. 500/-</p>
<p>ii. විකාශන/ සන්නිවේදන කුළුණු සඳහා</p>	<p>උස සෑම මීටර 5 කට රු. 10,000/- බැගින්</p>	
<p>iii. අනුකූලතා සහතිකය නොමැතිව පදිංචිවීම / භාවිතා කිරීම හෝ ප්‍රයෝජනයට ගැනීම.</p>	<p>එක් දිනකට ව.මී. 1 කට - නේවාසික 1.00 නේවාසික නොවන 2.00</p>	
<p>13. මෝටර් රථ නවතා තැබීමේ ස්ථාන (නාගරික සංවර්ධන අධිකාරි නියෝග යටතේ සංවර්ධන ස්ථානය තුළ නියම කර ඇති නමුත් සපයා නැති එක් මෝටර් රථයක් නවතා තබන ස්ථාන සඳහා සේවා ගාස්තු)</p> <p>i. කොළඹ මහ නගර සභාව</p>	<p>සැහැල්ලු වාහන හා කාර් රු. 500,000 ලොරි රු. 1,000,000 කන්ටේනර් ඇතුළු විශාල වාහන රු. 2,500,000</p> <p>ii. වෙනත් මහ නගර සභා සියළුම වාහන සඳහා රු. 500,000</p> <p>iii. නගර සභා / ප්‍රාදේශීය සභා සියළුම වාහන සඳහා රු. 250,000</p>	

<p>අනුකූලතා සහතිකය නිකුත් කිරීම</p> <p>1. ඉඩම් අනුබද්ධම් කිරීම</p>	<p>එක් කැබැල්ලකට රු. 1000/-</p>															
<p>සංවර්ධන කාර්යයේ ස්වභාවය</p>	<p>අයකළ යුතු ගාස්තු</p>															
<p>2. ගොඩනැගිලි ඉදිකිරීම</p>	<table border="1"> <thead> <tr> <th data-bbox="837 421 1066 521">වර්ග ප්‍රමාණය අනුව අයත් පන්තිය</th> <th colspan="2" data-bbox="1066 421 1457 521">ගාස්තුව</th> </tr> <tr> <td data-bbox="837 521 1066 633">ව.මී. 100 දක්වා</td> <th data-bbox="1066 521 1324 562">නේවාසික</th> <th data-bbox="1324 521 1457 562">වාණිජ</th> </tr> </thead> <tbody> <tr> <td data-bbox="837 633 1066 712">ව.මී. 101 – 300</td> <td data-bbox="1066 562 1324 633">ව.මී. 1 කට රු. 5/-</td> <td data-bbox="1324 562 1457 633">රු. 10/-</td> </tr> <tr> <td data-bbox="837 712 1066 790">ව.මී. 301 ට වැඩි</td> <td data-bbox="1066 633 1324 712">ව.මී. 1 කට රු. 10/-</td> <td data-bbox="1324 633 1457 712">රු. 15/-</td> </tr> <tr> <td data-bbox="837 790 1066 826">ව.මී. 301 ට වැඩි</td> <td data-bbox="1066 712 1324 790">ව.මී. 1 කට රු. 15/-</td> <td data-bbox="1324 712 1457 790">රු. 20/-</td> </tr> </tbody> </table>	වර්ග ප්‍රමාණය අනුව අයත් පන්තිය	ගාස්තුව		ව.මී. 100 දක්වා	නේවාසික	වාණිජ	ව.මී. 101 – 300	ව.මී. 1 කට රු. 5/-	රු. 10/-	ව.මී. 301 ට වැඩි	ව.මී. 1 කට රු. 10/-	රු. 15/-	ව.මී. 301 ට වැඩි	ව.මී. 1 කට රු. 15/-	රු. 20/-
වර්ග ප්‍රමාණය අනුව අයත් පන්තිය	ගාස්තුව															
ව.මී. 100 දක්වා	නේවාසික	වාණිජ														
ව.මී. 101 – 300	ව.මී. 1 කට රු. 5/-	රු. 10/-														
ව.මී. 301 ට වැඩි	ව.මී. 1 කට රු. 10/-	රු. 15/-														
ව.මී. 301 ට වැඩි	ව.මී. 1 කට රු. 15/-	රු. 20/-														
<p>3. එකතු කිරීම් හා වෙනස් කිරීම්</p>	<p>රු. 1,000/- සහ අමතර ගෙබිම් සඳහා ඉහත ii හි සඳහන් පරිදි.</p>															
<p>4. දුරකථන සන්නිවේදන කුළුණු</p>	<p>මීටර් 5 – 20 අතර රු. 10,000/- හා වැඩිවන මීටර් 1 ක් සඳහා රු. 100/- බැගින්</p>															
<p>5. මායිම් තාප්ප හා රැඳවුම් බැම්</p>	<p>දික් මීටර් 1 කට රු. 100/- බැගින්</p>															
<p>භාවිතය වෙනස් කිරීම සඳහා සේවා ගාස්තු අය කිරීම</p> <p>1. අඩු සනත්ව කලාපයේ භාවිතයන් වෙනත් භාවිතයන් සඳහා යොදාගන්නේ නම් ව.මී. 1 කට රු. 750/- බැගින්</p> <p>2. අනිකුත් කලාපයන්හි අනුමත භාවිතයන් වෙනත් භාවිතයන් සඳහා යොදාගන්නේ නම් ව.මී. 1 කට රු. 500/- බැගින්</p>																
<p>* පසු විපරම් සහතිකයක් ලබාගැනීම සඳහා ගාස්තුව රු. 5,000/-</p> <p>* පසු විපරම් සහතිකය ලබා නොගැනීම මත අය කරනු ලබන සේවා ගාස්තුව රු. 10,000/-</p>																

සැ.යු. : ඉහත ගාස්තුවලට අමතරව ස්ථානීය පරීක්ෂාව සඳහා ප්‍රවාහන ගාස්තු වශයෙන් කි.මී. 1 ක දුරක් සඳහා රු. 50/- ක් හා අතිරේක ගාස්තුවක් අය කරනු ලැබේ. නමුත් වෙළඳපලේ සිදුවන ඉන්ධන මිලෙහි වෙනස්කම් මත ගාස්තු වෙනස් කිරීමේ බලය අධිකාරිය සතු වේ.

6 වන උපලේඛනය

(අ) කාමරවල අභ්‍යන්තර ශුද්ධ මානයන්

කාමරය 1	අවම විශාලත්වය (වර්ග මීටර්වලින්) 2	අවම දිග (මීටර්වලින්) 3	අවම පළල (මීටර්වලින්) 4
(i) පදිංචිය සඳහා වූ ගොඩනැගිල්ලක කාමරය	8.0	-	2.5
(ii) මුළුතැන්ගෙය	5.0	-	1.8

(ආ) නාන කාමර සහ වැසිකිළි අතර ශුද්ධ මානයන්

කාමරය 1	අවම විශාලත්වය (වර්ග මීටර්) 2	අවම දිග (මීටර්වලින්) 3	අවම පළල (මීටර්වලින්) 4
නාන කාමරය	1.5	-	1
වැසිකිළිය	1.7	-	1
නාන කාමරය සහ වැසිකිළිය ඒකාබද්ධව	2.0	1.7	1

(ඇ) සතීපාරක්ෂක පහසුකම් පිළිබඳ ප්‍රමිතීන්

භාවිතය		ගැහැණු		පිරිමි		
		වැසිකිළි	මුහුණ සෝදන බේසම්	වැසිකිළි	මත්‍රා බඳුන්	මුහුණ සෝදන බේසම්
1	ආපනශාලා, හෝටල්, සංචාරක කටයුතු සඳහා අදාළ සංවර්ධනයන්	ව.මි. 300 කට 1 ක් හෝ කොටසකට	ව.මි. 400 කට 1 ක් හෝ කොටසකට	ව.මි. 500 කට 1 ක් හෝ කොටසකට	ව.මි. 450 කට 1 ක් හෝ කොටසකට	ව.මි. 450 කට 1 ක් හෝ කොටසකට
2	සිනමා	ආසන 40 කට 1 ක් හෝ කොටසකට	ආසන 50 කට 1 ක් හෝ කොටසකට	ආසන 120 කට 1 ක් හෝ කොටසකට	ආසන 40 කට 1 ක් හෝ කොටසකට	ආසන 60 කට 1 ක් හෝ කොටසකට
3	සාප්පු/ දෙපාර්තමේන්තු ගබඩා/ සුපර් මාර්කට් හා ඒ ආශ්‍රිත	ව.මි. 800 කට 1 ක් හෝ කොටසකට	ව.මි. 1200 කට 1 ක් හෝ කොටසකට	ව.මි. 1300 කට 1 ක් හෝ කොටසකට	ව.මි. 1400 කට 1 ක් හෝ කොටසකට	ව.මි. 1250 කට 1 ක් හෝ කොටසකට
4	කාර්යාල	ව.මි. 500 කට 1 ක් හෝ කොටසකට	ව.මි. 750 කට 1 ක් හෝ කොටසකට	ව.මි. 850 කට 1 ක් හෝ කොටසකට	ව.මි. 650 කට 1 ක් හෝ කොටසකට	ව.මි. 800 කට 1 ක් හෝ කොටසකට
5	පාසල්/ පුද්ගලික අධ්‍යාපන ආයතන/ උපකාරක පංති/ ජාත්‍යන්තර පාසල්	සිසුන් 50 කට 1 ක් හෝ කොටසකට	සිසුන් 50 කට 1 ක් හෝ කොටසකට	සිසුන් 50 කට 1 ක් හෝ කොටසකට	සිසුන් 50 කට 1 ක් හෝ කොටසකට	සිසුන් 50 කට 1 ක් හෝ කොටසකට
6	පොදු ස්ථාන, පොදු මහජනතාව රැස්වන ස්ථාන, උද්‍යාන හා ඒ ආශ්‍රිත	පුද්ගලයින් 100 කට 1 ක් හෝ කොටසකට	පුද්ගලයින් 100 කට 1 ක් හෝ කොටසකට	පුද්ගලයින් 100 කට 1 ක් හෝ කොටසකට	පුද්ගලයින් 100 කට 1 ක් හෝ කොටසකට	පුද්ගලයින් 100 කට 1 ක් හෝ කොටසකට
7	වෙනත්	ව.මි. 200 කට 1 ක් හෝ කොටසකට	ව.මි. 200 කට 1 ක් හෝ කොටසකට	ව.මි. 200 කට 1 ක් හෝ කොටසකට	ව.මි. 200 කට 1 ක් හෝ කොටසකට	ව.මි. 200 කට 1 ක් හෝ කොටසකට

* ඉහත ගෙබිම් ප්‍රමාණය පොදු පහසුකම් හැර අදාළ භාවිතයන්ට යොදා ගන්නා ගෙබිම් ප්‍රමාණය දැක්වේ.

7 වන උපලේඛනය
(22 නියෝගයට අනුකූලව)

ස්වභාවික ආලෝකය සහ වාතාශ්‍රය සඳහා නිර්බාධිත කවුළුවලින් ඉඩහල යුතු ප්‍රමාණයන්

වර්ගය	1 වන තීරුවේ සඳහන් එක් එක් විෂය යටතේ වන මුළු වර්ග ප්‍රමාණයේ කොටසක් ලෙස (ස්වභාවික ආලෝකය හා වාතාශ්‍රය සඳහා) නිර්බාධිත කවුළු මගින් ඉඩහල යුතු ප්‍රමාණය	කවුළු විවෘත කළ හැකි ඉඩකඩෙහි ප්‍රතිශතය
I වන තීරය	II වන තීරය	III වන තීරය
(1) නාන කාමර සහ වැසිකිළි	1/10	100
(2) වාහන නවතා තබන ගරාජය	1/10	50
(3) කර්මාන්තශාලා සහ ගුදම්	1/10	50
(4) වෙනත් සියළු කාමර	1/7	50

8 වන උපලේඛනය
(38 (II) නියෝගවලට අනුකූලව)

තරප්පු

වර්ගය	තරප්පුවේ පළල (සෙන්ටි මීටර්)	අවම උස (මීටර්)	පඩියක උස (සෙන්ටි මීටර්)	පඩියක පළල (සෙන්ටි මීටර්)
1	2	3	4	5
(අ) 1. එක් උඩුමහලක් සඳහා පමණක් භාවිතා කරන අභ්‍යන්තර තරප්පුවක්	75	2.0	19.0	22.5
2. ඒකක 2 ක් සහිත	100	2	19	22.5
(ආ) මහජනයා රැස්වන පොදු	100	2.1	17.5	22.5

ගොඩනැගිල්ලක පිහිටි තරප්පු හා වෙනත් සියළු වර්ග				
---	--	--	--	--

9 වන උපලේඛණය
(23 “එ” (ii) වන නියෝගයට අනුකූලව)

රථවාහන නවතා තබන කොටු අතර කුළුමංවල පළල

රථවාහන නවතා තබන කෝණය 1	එක් දිසාවකට පමණක් එක් පැත්තක පමණක් නැවැත්වීම (මීටර්වලින්) 2	දෙපසෙහිම නැවැත්වීම (මීටර්වලින්) 3	දෙදිශාවටම ධාවනය (මීටර්වලින්) 4
සමාන්තරව	3.6	3.6	6.0
අංශක 30 ට	3.6	4.2	6.0
අංශක 45 ට	4.2	4.8	6.0
අංශක 60 ට	4.8	4.8	6.0
අංශක 90 ට	6.0	6.0	6.0

සටහන : ඉහත 1, 2, 3 සහ 4 තීරුවල දැක්වෙන විස්තර බහලුම් / ලොරි සඳහා අදාළ නොවේ. බහලුම් / ලොරි සඳහා අවශ්‍ය ඉහත ඉඩකඩ අධිකාරිය විසින් කර්මාන්තයේ ස්වභාවය සලකා නියම කරනු ලැබිය හැක.

* යම් සංවර්ධනයක මුළු රථ වාහන නැවතුම් ඉඩකඩ අවශ්‍යතාවය **100 කට වැඩිනම් 80%** දක්වා වාහන නැවතුම් ඉඩකඩ ප්‍රමාණයක් පිරිවිතරයන්ට අනුව සැලසිය යුතුය. ඉතිරි ප්‍රමාණය එකක් පිටුපස එකක් (Tandem) ලෙස නැවැත්වීමේ පහසුකම ලබාගත හැකි අතර, ඒ සඳහා වාහන හසුරුවන්නන්ගේ (Valet) සේවය ලබාගැනීම අනිවාර්ය වේ.

මෝටර් රථ වාහන නවතා තබන ගාල් කොටසක මානයන්

වාහන වර්ගය	පළල (මීටර්)	දිග (මීටර්)
(i) සාමාන්‍ය මෝටර් රථ	2.4	4.8

(ii) වාණිජ වාහන (බස් / ලොරි) ඇක්සල් දෙක	3.6	10.0
(iii) වාණිජ වාහන ඇක්සල් දෙකකට වැඩි	3.6	18.0

10 වන උපලේඛනය

රථවාහන නැවතුම් පිළිබඳ අවශ්‍යතාවය

භාවිතය	රථවාහන නැවතුම් ඉඩකඩ				
	ප්‍රමිතීන්				
	මෝටර් රථ	බස් රථ	ලොරි	බහුවිධ (කන්ටේනර්)	යතුරුපැදි/ පාපැදි
තෝවාසික					
මහල් නිවාස, පදිංචි ඒකක සහ තට්ටු නිවාස	ඒකකයක් සඳහා එක් ඉඩකඩක් හා ඒකකයක ගෙබිම් ප්‍රමාණය ව.මී. 300 ට වැඩි වන්නේ නම්, අමතර රථවාහන නැවතුම් ඉඩකඩක්, සෑම වාහන නැවතුම් ස්ථාන 10 ට අමුත්තන් සඳහා එක් රථවාහන නැවතුම් ස්ථානයක්				
වාණිජ					
සිල්ලර වෙළඳසැල් / ග්‍රොසරි හා සමාන භාවිතයන්	ව.මී. 50 ක් සඳහා එක් ඉඩකඩක්				
සාප්පු සංකීර්ණ, සුපිරි වෙළඳසැල්	ව.මී. 50 ක් සඳහා එක් ඉඩකඩක්		ව.මී. 500 ක් සඳහා එක් ඉඩකඩක්		
බැංකු සහ පාරිභෝගික සේවා	ව.මී. 50 ක් සඳහා එක් ඉඩකඩක්	-	-		
ගොඩනැගිලි ද්‍රව්‍ය වෙළඳසැල්	ව.මී. 50 ක් සඳහා එක් ඉඩකඩක්		ව.මී. 50 ක් සඳහා එක් ඉඩකඩක්		
කාර්යාල භාවිතය	ව.මී. 100 ක් සඳහා එක් ඉඩකඩක්		-		
නගරබද හෝටල් සංවර්ධනය (City Hotel)	ව.මී. 200 ක් සඳහා එක් ඉඩකඩක්	බස්නැවතුම් 01	සේවා ප්‍රදේශයට ආසන්නව ලොරි රථ නැවතුම් 01		
තරු පන්ති හෝටල් සංවර්ධනය	කාමර 05 ක් සඳහා එක් ඉඩකඩක් සහ කට්ටල 2 කට 1 ක්	කාමර 50 ක් දක්වා එක් බස්නැවතුමක් හා ඊට වැඩි	සේවා ප්‍රදේශයට ආසන්නව ලොරි රථ		

		වන්නේ නම් බස් නැවතුම් 02 ක්	නැවතුම් 02		
a. උත්සවශාලා	ආසන 05 ක් සඳහා එක් ඉඩකඩක්				
b. සම්මන්ත්‍රණශාලා	ආසන 05 ක් සඳහා එක් ඉඩකඩක්				
c. කාර්ය මණ්ඩල සඳහා නිවාස					
i. විධායක කාර්ය මණ්ඩලය	කාමර 02 ක් සඳහා එක් ඉඩකඩක්				
ii. අනෙකුත්					ඇඳන් 04 කට එක් ඉඩකඩක්

භාවිතය	රථවාහන නැවතුම් ඉඩකඩ				
	ප්‍රමිතීන්				
	මෝටර් රථ	බස් රථ	ලොරි	බහුවිධ (කන්ටේනර්)	යතුරුපැදි/ පාපැදි
ආගන්තුක නිවාස හා ලැගුම්හල්, බුටික් හොටෙල්	කාමර 5 ක් සඳහා එක් ඉඩකඩක්				
නේවාසිකාගාර	ව.මී. 50 ක් සඳහා එක් ඉඩකඩක්				
ආපනශාලා / හෝප්නාගාර	ව.මී. 10 ක් සඳහා එක් ඉඩකඩක් (සේවා ප්‍රදේශය හැර)				ව.මී. 20 ක් සඳහා එකක්
සිනමාහල්, රඟහල්, ශ්‍රවණාගාර සහ සමාන භාවිතයන්	ආසන 10 ක් සඳහා එක් ඉඩකඩක් හෝ ව.මී. 20 ක් සඳහා එක් ඉඩකඩක් යන මින් වැඩි එක සඳහා වෙන් කළ යුතුය.	ව.මී. 500 ක් සඳහා එක් ඉඩකඩක්.			
ෆැක්ටරි සහ කර්මාන්තශාලා	ව.මී. 300 ක් සඳහා එක් ඉඩකඩක්.		ව.මී. 300 ක් සඳහා එක් ඉඩකඩක්.	ව.මී. 500 ක් සඳහා එකක්	ව.මී. 300 ක් සඳහා එකක්
ගබඩා භාවිතය / ගුදම්	ව.මී. 500 ක් සඳහා එක් ඉඩකඩක්.		ව.මී. 300 ක් සඳහා එක් ඉඩකඩක්.	ව.මී. 500 ක් සඳහා එකක්	ව.මී. 300 ක් සඳහා එකක්
වෙනත් වාණිජ ගොඩනැගිලි	ව.මී. 100 ක් සඳහා එක් ඉඩකඩක්.		ව.මී. 500 ක් සඳහා එක් ඉඩකඩක්.		
සෞඛ්‍යය					
සාක්ෂු නිවාස සහ පෞද්ගලික රෝහල්	ඇඳන් 02 කට 01 බැගින් හෝ ව.මී. 20 කට එක් ඉඩක්		ව.මී. 500 ක් සඳහා එක් ඉඩකඩක්.		

	යන දෙකින් වැඩි එක.				
වෛද්‍ය රසායනාගාර සහ බාහිර රෝගී අංශ	ව.මි. 20 ක් සඳහා එක් ඉඩකඩක්.		ව.මි. 500 ක් සඳහා එක් ඉඩකඩක්.		
වෛද්‍ය උපදේශන සේවා කාමර (අවම කාමරයක ප්‍රමාණය ව.මි. 08)	එක් උපදේශන සේවා කාමරයක් සඳහා ඉඩකඩ 06 ක් හෝ ව.මි. 10 කට ඉඩකඩ 02 බැගින් යන දෙකින් වැඩි එක.		ව.මි. 500 ක් සඳහා එක් ඉඩකඩක්.		
අධ්‍යාපන					
විශ්ව විද්‍යාල	ව.මි. 200 ක් සඳහා එක් ඉඩකඩක්.				

භාවිතය	රථවාහන නැවතුම් ඉඩකඩ				
	ප්‍රමිතීන්				
	මෝටර් රථ	බස්රථ	ලොරි	බහුවිධ (කන්ටේනර්)	යතුරුපැදි / පාපැදි
පෞද්ගලික පාසල්, ජාත්‍යන්තර පාසල්, පෙර පාසල්	ලඹුන් 20 ක් සඳහා එක් ඉඩකඩක් හෝ ව.මි. 50 ක් සඳහා එක් ඉඩක් යන දෙකින් වැඩි එක				
පෞද්ගලික උපකාරක පන්ති සහ වෙනත් අධ්‍යාපනික ආයතන	ව.මි. 200 ක් සඳහා එක් ඉඩකඩක්.				
විවේක හා විනෝද කටයුතු					
විවේක හා විනෝද කටයුතු	ව.මි. 50 ක් සඳහා එක් ඉඩකඩක්.				
වෙනත් භාවිතයන්					
	අධිකාරිය විසින් තීරණය කරනු ලබන වෙනත් ඕනෑම භාවිතයක් සඳහා ව.මි. 100 ක් සඳහා එක් ඉඩකඩක්.	අධිකාරිය විසින් තීරණය කරනු ලබන වෙනත් ඕනෑම භාවිතයක ස්වභාවය අනුව ව.මි. 500 ක් සඳහා එක් ඉඩකඩක්	අධිකාරිය විසින් තීරණය කරනු ලබන වෙනත් ඕනෑම භාවිතයක ස්වභාවය අනුව ව.මි. 500 ක් සඳහා එක් ඉඩකඩක්		

සටහන;

- * ඉහත භාවිතයන්ගෙන් දක්වා ඇත්තේ අවම රථවාහන නැවතුම් අවශ්‍යතාවයන් වන අතර, මීට අමතරව වැඩිමනත් රථවාහන නැවතුම් ස්ථාන සංවර්ධනකරු ලබාදෙන්නේ නම්, ඒ සඳහා ප්‍රමුඛතාවය ලබාදිය යුතුය.
- * නාගරික සංවර්ධන අධිකාරියේ / පළාත් පාලන ආයතනයේ අනුමැතිය මත වෙන් කරන ලද වාහන නැවතුම් ස්ථාන වෙන් ආයතන වෙත කුලී පදනම මත ලබාදිය හැක. නමුත් රථවාහන නැවතුම් පහසුකම් වෙන් භාවිතයක් සඳහා භාවිත කළ නොහැක.

11 වන උපලේඛනය

7.3 Planning and Building Regulations

The Regulations given in the following table shall be considered in total with the Inclusions or Exceptions indicated in the column (c)

(a) Regulation	(b) Description	(c) Inclusions or Exemptions, if there are any
7.3.a Minimum lot size	Minimum lot size for a development shall be 150 square meters	Except in land lots whose sub-division took place before the enactment of this development plan.
7.3.b Minimum width of access road	Minimum building line width of all access roads shall be 7.0 meters, except on situations stated in Regulation 7.3.d in this Form	The minimum building line width of the roads, unless otherwise specified in the Development Plan
7.3.c Enforcement of the minimum road width	In every development in the land lots, the space, if there is any, between the prevailing boundary line and the building line, as determined by the Regulation 7.3.b above, shall be left free of compensation for the widening of the road and to be used by the legitimate occupants of the access road. Under special circumstances, the relevant Local Authority or any other organization upon convincing the Authority of the requirement to facilitate development activities, avoid any hindrances to the convenient access of the public, and for any other reasons incidental to development, shall acquire the said space for road widening purposes, upon duly compensation of the lawful owners of the land.	
7.3.d Maximum number of land lots/development units accessible from access roads of different building line widths	In every development, the number of land lots accessible from access roads of different Building line widths are as follows: 3.0 meters : up to 03 lots or 06 development units 4.5 meters : up to 10 lots or 20 development units 6.0 meters : up to 20 lots or 40 development units 7.0 meters : up to 30 lots or 100 development units 9.0 meters or more: unlimited	The Maximum number of lots and the development units are subject to the 'Maximum Permissible Floor Area' computed as given in Regulation 7.3.e
7.3.e	The 'Total Developable Floor Area' within any block of land for any	The total Permissible floor area shall be

Form 7.2.1: Development Potentials of different zones

(a) Development Zone	(b) Boundaries (Geo Coordinates)	(c) Expected Character	(d) Zone Factor	(e) Permitted uses	(f) Permitted height	(g) Permitted Plot Coverage	(h) Other
A		Low density, conducive for residences and dominated by green cover	0.5	Residences Boutique Hotels of not more than 10 rooms Commercial spaces of not more than 100 sq meters meters from MSL maximum Or meters from the lowest existing elevation of the land Or Follow the height contour model given in figure 7.2.1.a	65% Maximum in 80% Maximum in	The General Regulations 7.3.a, 7.3.b, 7.3.c, given in Section 7.3 of this document are applicable in all developments within this zone.
B			1.5				
C			1				
D			2				

Plot cover
Possible
Demand

Definitions:

- Character : The environmental quality envisaged with the specified types of developments within the zone.
- Permitted height: The maximum height that any development can take, as defined from the Mean Sea Level
- Permitted uses : The activities that are lawful to be located and carried out in any developed space within the zone.
- Zone Factor : The ratio between the Total Permissible Floor Area within the zone and the Total Developable Land area within the Zone.

<p>Maximum Permissible Total Floor Area</p>	<p>development shall be decided in the following manner:</p> $FA = ZF \left[LE \sqrt{1 + \frac{E}{10,000}} \times (2 - PC) + RF \times BL \right]$ <p>FA = Permissible Floor Area within the subject land lot (in square meters)</p> <p>ZF = The Zone Factor, given in Form 7.2.1 (d)</p> <p>LE = Total extent of the land plot (in square meters)</p> <p>PC = Percentage Area covered by the Foot Print of the proposed development</p> <p>RF = The total length of the boundary/boundaries that subject land abuts roads from which the subject land has right of way.</p> <p>BL = The Building Line Width of the road/roads to which the subject land directly abuts.</p>	<p>developed subject to strict compliance with conditions imposed by the other regulations given in this table</p>
<p>7.3.f Minimum Open space Requirement</p> <p>7.3.g. Minimum Setback requirement</p>	<p>All developments shall have the minimum un-built space of 20% of the total extent of the land.</p> <p>All developments shall have the Minimum setbacks, specified below in respective developments:</p> <p>All heights are measured from the level of the existing road edge and the Setback is measured parallel to the Building Line of the Access Road</p> <p>Up to 15 meters : No setback</p> <p>From 15 meters to 30 meters : 1.5 meter for the balance height from the 15 meters</p> <p>More than 30 meters : 1.5 each for each 15 meter height from first 15 meters at the bottom level</p>	<p>The minimum open space requirements, unless otherwise specified under 'Maximum Plot Coverage' in Column (c) of Form 7.2.1</p> <p>The Minimum Setback requirements, unless otherwise specified in any other regulation or in a Development Guide Plan enforceable for the area, where the subject land is located</p>

<p>7.3.h. Minimum Side Space requirement</p>	<p>All developments shall have the Minimum Side Space, specified below in respective developments:</p> <p>All heights are measured from the level of the existing road edge and the Side Space is measured parallel to each of the side boundaries of the land</p> <p>Up to 15 meters : No side space requirement From 15 meters to 30 meters : 3.0 meters on one side and 1.0 meter on the other side More than 30 meters : 1/10th of the height of the development on both sides</p>	<p>The Minimum Side Space requirements, unless otherwise specified in any other regulation or in a Development Guide Plan enforceable for the area, where the subject land is located</p>										
<p>7.3.i. Minimum Rear Space requirement:</p>	<p>All developments shall have the Minimum Rear Space, specified below in respective developments:</p> <p>All heights are measured from the level of the existing road edge and the Rear Space is measured parallel to the rear boundary of the land</p> <p>Up to 15 meters : 3.0 meters From 15 meters to 30 meters : 4.0 meters More than 30 meters : 1/10th of the height of the development</p> <p>In situations where the boundaries are not regular the Authority will determine as appropriate providing adequate reasons for such determination.</p>	<p>The Minimum Rear Space requirements, unless otherwise specified in any other regulation or in a Development Guide Plan enforceable for the area, where the subject land is located</p>										
<p>7.3.j Maximum Height of the Development</p>	<p>All developments shall adhere to Maximum Permissible heights specified below in respective developments:</p> <table border="1" data-bbox="1085 896 1292 1657"> <thead> <tr> <th>Building Line Width</th> <th>Maximum Permissible Height of the Development (measured from the lowest elevation of the land, before the proposed development)</th> </tr> </thead> <tbody> <tr> <td>3.0 meters</td> <td>10 meters</td> </tr> <tr> <td>4.5 meters</td> <td>10 meters</td> </tr> <tr> <td>6.0 meters</td> <td>15 meters</td> </tr> <tr> <td>7.0 meters</td> <td>30 meters</td> </tr> </tbody> </table>	Building Line Width	Maximum Permissible Height of the Development (measured from the lowest elevation of the land, before the proposed development)	3.0 meters	10 meters	4.5 meters	10 meters	6.0 meters	15 meters	7.0 meters	30 meters	<p>The Maximum Height of a Development, unless otherwise specified in any other regulation or in a Development Guide Plan enforceable for the area, where the subject land is located</p>
Building Line Width	Maximum Permissible Height of the Development (measured from the lowest elevation of the land, before the proposed development)											
3.0 meters	10 meters											
4.5 meters	10 meters											
6.0 meters	15 meters											
7.0 meters	30 meters											

	9.0 meters or more	unlimited
7.3.j Minimum Floor to Roof/soffit clearance		
7.3.k Minimum Room Size requirement		
7.3.l Minimum Sanitary Facilities Requirement		
7.3.m Minimum Parking Facility Requirement		

7.4. Building Line Widths of Identified Roads

ඇමුණුම - 3

සුදුසුකම්ලත් තැනැත්තා

සුදුසුකම් තැනැත්තන් සහතික කර ඉදිරිපත් කරනු ලබන සැලසුම් එහි නිරවද්‍යතාවය, සම්මත ප්‍රමිතීන්ට අදාළ බවට සහ නාගරික සංවර්ධන අධිකාරියේ සැලසුම් හා ගොඩනැගිලි නියෝගවලට අනුකූල බවට සහතික කර එහි වගකීම ගතයුතුය. සුදුසුකම්ලත් තැනැත්තාගේ ලියාපදිංචි කිරීමට අදාළ සංවිධාන වාර්ෂිකව සාමාජික නාමලේඛනයක් පවත්වාගෙන යායුතු අතර, එහි පිටපතක් වාර්ෂිකව නාගරික සංවර්ධන අධිකාරිය වෙත ඉදිරිපත් කළ යුතුය.

	I වන තීරය සංවර්ධන කටයුත්තේ ස්වභාවය	II වන තීරය ඉඩමේ හෝ ගොඩනැගිල්ලේ හි ප්‍රමාණය (අදාළ අවස්ථාවලදී)	III වන තීරය සුදුසුකම්ලත් තැනැත්තාගේ අනුමැතිය අවශ්‍ය වන විශේෂ කාර්යය	IV වන තීරය සුදුසුකම් තැනැත්තා සඳහා අවශ්‍ය සුදුසුකම්/පදවිය
1	ඉඩම තුළ සංවර්ධන කටයුත්ත සඳහා ගොඩනැගිලි වැඩ ඇතුළත් නොවන්නේ නම්	හෙක්ටයාර් 0.5 ඉක්මවීම	පරිශ්‍ර ප්‍රදර්ශන සැලැස්ම සැලසුම් නියෝගවලට අනුකූල බව උප බෙදුම් සැලැස්ම සකස් කිරීම	නගර නිර්මාණ ශිල්පීන්ගේ ආයතනයේ සංස්ථාගත සාමාජිකයෙකු නගර නිර්මාණ ශිල්පීන්ගේ ආයතනයේ සංස්ථාගත සාමාජිකයෙකු බලයලත් මිනින්දෝරු සහ තලමිතිකරු
2	ඉඩම තුළ සංවර්ධන කටයුත්ත සඳහා ගොඩනැගිලි වැඩ ඇතුළත් නොවන්නේ නම්	හෙක්ටයාර් 0.5 ට අඩු	පරිශ්‍ර ප්‍රදර්ශන සැලැස්ම හා උප අනුබෙදුම් සැලැස්ම සකස් කිරීම සැලසුම් නියෝගවලට අනුකූල බව	බලයලත් මිනින්දෝරු සහ තලමිතිකරු නගර නිර්මාණ ශිල්පීන්ගේ ආයතනයේ සංස්ථාගත සාමාජිකයෙකු (නාගරික සංවර්ධන අධිකාරිය මගින් අවශ්‍ය අවස්ථාවලදී අයදුම්කරු දැනුවත් කරනු ලබයි)
3	සංවර්ධන කටයුත්ත සඳහා ඉංජිනේරු වැඩ ඇතුළත් වන්නේ නම් (මාර්ග, බෝක්කු, කාණු ඉදිකිරීම්)		බලපත්‍රයේ නිශ්චිතව දක්වා ඇති කරුණුවලට එකඟව ඉංජිනේරු වැඩ සිදුකර ඇති බවට ප්‍රකාශ කරන සහතික පත්‍රයක්	වරලත් සිවිල් ඉංජිනේරු
4	සංවර්ධන කටයුත්ත සඳහා ඉඩමක් අනුබෙදීමක් හෝ ඒකාබද්ධ කිරීමක් ඇතුළත් වන්නේ නම්	හෙක්ටයාර් 0.5 ඉක්මවීම	මිනින්දෝරු සැලැස්ම නගර සැලසුම් අවශ්‍යතාවලට අනුකූල බවට ප්‍රකාශ කරනු ලබන සහතික පත්‍රයක්	නගර නිර්මාණ ශිල්පීන්ගේ ආයතනයේ සංස්ථාගත සාමාජිකයෙකු

	I වන තීරය සංවර්ධන කටයුත්තේ ස්වභාවය	II වන තීරය ඉඩමේ හෝ ගොඩනැගිල්ලෙහි ප්‍රමාණය (අදාළ අවස්ථාවලදී)	III වන තීරය සුදුසුකම්ලත් තැන්තකුගේ අනුමැතිය අවශ්‍ය වන විශේෂ කාර්යය	IV වන තීරය සුදුසුකම් තැනැත්තා සඳහා අවශ්‍ය සුදුසුකම්/පදවිය
5	සංවර්ධන කටයුත්ත ගොඩනැගිල්ලක් සඳහා වනවිට	වර්ග මීටර් 600 ඉක්මවීම හා ගොඩනැගිලි උස මීටර් 15 ඉක්මවීම	ගෘහ නිර්මාණ සැලැස්ම (සංවර්ධනය අනුමත සැලැස්මට අනුකූලව සිදුකර ඇති බවට සහ ඔහුගේ අධීක්ෂණය යටතේ අවසරය ලබාදී ඇති බවට ප්‍රකාශ කරන සහතික පත්‍රයක්)	වරලත් වාස්තු විද්‍යාඥයකු හෝ වාස්තු විද්‍යාඥ මණ්ඩලයේ ලියාපදිංචි යම් වාස්තු විද්‍යාඥයකු
		වර්ග මීටර් 600 දක්වා ගොඩනැගිලි උස මීටර් 15 දක්වා	ගෘහ නිර්මාණ සැලැස්ම (සංවර්ධනය අනුමත සැලැස්මට අනුකූලව සිදුකර ඇති බවට සහ ඔහුගේ අධීක්ෂණය යටතේ අවසරය ලබාදී ඇති බවට ප්‍රකාශ කරන සහතික පත්‍රයක්)	වරලත් වාස්තු විද්‍යාඥයකු හෝ වාස්තු විද්‍යාඥයින් ලියාපදිංචි කිරීමේ මණ්ඩලයේ ලියාපදිංචි වාස්තු විද්‍යා ආවසරික සහතිකලාභී
		වර්ග මීටර් 400 දක්වා හා ගොඩනැගිලි උස මීටර් 12 දක්වා	1. ගෘහ නිර්මාණ සැලැස්ම (සංවර්ධනය අනුමත සැලැස්මට අනුකූලව සිදුකර ඇති බවට සහ ඔහුගේ අධීක්ෂණය යටතේ අවසරය ලබාදී ඇති බවට ප්‍රකාශ කරන සහතික පත්‍රයක්)	රජයේ හෝ පුද්ගලික ආයතනයක වර්ෂ හතරක(4) පළපුරුද්දක් ඇති ගෘහ නිර්මාණ සැලසුම් ශිල්පියෙකු හෝ ජාතික වෘත්තීය නිපුණතා 5 මට්ටමේ සැලසුම් තාක්ෂණ ශිල්පී (ගොඩනැගිලි)
			2. නිර්මාණ ගණනය කිරීම් සමඟ ව්‍යුහ නිර්මාණ සැලැස්ම (අත්තිවාරම සහ ගොඩනැගිලි අනුමත සැලැස්මට අනුකූල බවට සහ ගොඩනැගිල්ල ව්‍යුහාත්මක ලෙස ආරක්ෂිත බවට ප්‍රකාශ කරන සහතික පත්‍රයක්)	ශ්‍රී ලංකා ඉංජිනේරු ආයතනයේ වරලත් සිවිල් ඉංජිනේරු හෝ වරලත් ව්‍යුහාත්මක ඉංජිනේරු

	I වන තීරය සංවර්ධන කටයුත්තේ ස්වභාවය	II වන තීරය ඉඩමේ හෝ ගොඩනැගිල්ලෙහි ප්‍රමාණය (අදාළ අවස්ථාවලදී)	III වන තීරය සුදුසුකම්ලත් තැන්පත්කමගේ අනුමැතිය අවශ්‍ය වන විශේෂ කාර්යය	IV වන තීරය සුදුසුකම් තැනැත්තා සඳහා අවශ්‍ය සුදුසුකම්/පදවිය
			<p>3. සේවා සැලසුම් (විදුලිබලය සැපයීම, ජල සැපයුම, මලාපවහන, කාණු සහ වැසි ජලය පාලනය කිරීම, ගිනි ආරක්ෂණය හා සම්බන්ධ සැලසුම් ඇතුළත් වේ.) ඉල්ලුම් කරන අවස්ථාවේ අධිකාරිය විසින් නියම කරනු ලැබුවහොත් පමණක් කරුණු සැපයිය යුතුය.</p>	<p>සපයන ලද සේවාවට අදාළ පහත දක්වනු ලබන තැනැත්තන්ගෙන් අදාළ වන ශ්‍රී ලංකා ඉංජිනේරු ආයතනයේ ඉංජිනේරුවරයා ;</p> <p>* වරලත් විදුලි ඉංජිනේරු, වරලත් සිවිල් ඉංජිනේරු, වරලත් ව්‍යුහාත්මක ඉංජිනේරු, වරලත් ගොඩනැගිලි සේවා ඉංජිනේරු, වරලත් යාන්ත්‍රික ඉංජිනේරු</p>
			<p>4. වායු සමීකරණ හෝ යාන්ත්‍රික වාතාශ්‍රය පිළිබඳ විස්තරාත්මක සැලැස්ම (සවිකිරීම, දීර්ඝ කිරීම හෝ වෙනස් කිරීම සඳහා)</p>	<p>ශ්‍රී ලංකා ඉංජිනේරු ආයතනයේ වරලත් යාන්ත්‍රික ඉංජිනේරු, වරලත් විදුලි ඉංජිනේරු</p>

ඇමුණුම් අංක 04

රථවාහන නතර කිරීම හා රථවාහන පාලනය

1. (අ) අධිකාරියේ සැලසුම් කමිටුව මගින් නියම කරන ලද වාහන නතර කිරීමේ හා වාහන ගමනාගමන පාලන වැඩපිළිවෙල සම්බන්ධ රෙගුලාසිවලට අනුකූලව කටයුතු කළ යුතුය.

2. (i) සංවර්ධන කාර්යයක් කරගෙන යාම සඳහා අවසරපත්‍රයක් ලබාගැනීමේ පරමාර්ථයෙන් අයදුම්පත්‍රය සමඟ ඉදිරිපත් කරනු ලබන සෑම සැලැස්මක් මගින්ම ගොඩනැගිලි තැනුම්පොල තුළම හෝ අධිකාරියට පිළිගත හැකි ස්ථානයක අවශ්‍ය වාහන නතර කිරීමේ ඉඩකඩ සංඛ්‍යාව මෙම 10 වන උපලේඛණයේ නියෝගයට අනුකූලව විය යුතුය.

- (ii) ඉහත (i) හි සඳහන් පරිදි වාහන නතර කිරීමේ ඉඩකඩ සැපයීම ප්‍රායෝගික නොවන අවස්ථාවලදී සැලසුම් කමිටුව තීරණය කරන පරිදි මෙහි 5 වන උපලේඛණයේ සඳහන් ආකාරයෙන් සේවා ගාස්තු අය කළයුතුය.

- (iii) වාහන නතර කිරීමේ සමස්ථ සංඛ්‍යාව 10 ඉක්මවන සෑම සංවර්ධන කාර්යයකදීම ඉහත සඳහන් අවශ්‍යතාවෙන් 1/2 කට සමානව යතුරුපැදි හා පාපැදි නතර කිරීමේ ඉඩකඩද සැපයිය යුතුය.

- (iv) එක් එක් වර්ගය සඳහා වන වාහන නතර කිරීමේ කුට්ටි අවම සැලසුම් මානයන් මෙසේය.

වාහන වර්ගය	මඩුවේ පළල (මීටර්) කෝණිකව නතර කිරීම හෝ සමාන්තරව නතර කිරීම	මඩුවේ දිග (මීටර්) කෝණිකව නතර කිරීම	මඩුවේ දිග (මීටර්) සමාන්තරව නතර කිරීම
සම්මත මෝටර් කාර් සමානකයන්	2.4	4.8	5.5
ද්වී හෝ ත්‍රී රෝද රථ	2.1	2.4	2.5
පාපැදි	0.6	2.25	2.25
වාණිජ (ද්වී අකර)	3.6	10.0	12.0
වාණිජ (බහු අකර)	3.6	18.0	20.0

- (v) පරතර ඉඩකඩවල අවම පළල පහත සඳහන් අවශ්‍යතාවයන්ට අනුකූල විය යුතුය.

වාහන කෝණිකව නතර කිරීමේ අංශකය	තනි දිසා වාහන ගමනාගමනය තනි පැති නැවතුම් සීමාව (මීටර්)	තනි දිසා වාහන ගමනාගමනය දෙපැති නැවතුම් සීමාව (මීටර්)	දෙපැති වාහන ගමනාගමනය (මීටර්)
අංශක 00 සමාන්තර	3.6	3.6	6.0
අංශක 30 කෝණික	3.6	4.2	6.0
අංශක 45 කෝණික	4.2	4.8	6.2
අංශක 60 කෝණික	4.8	4.8	6.6
අංශක 90 කෝණික	6.0	6.4	7.2

- (vi) ගෘහස්ථ වාහන නතර කිරීමේ පෙදෙසකට ඇති ප්‍රවේශයේ පළල ඇතුළුවීමේ හා පිටවීමේ මාර්ග වෙන වෙනම සපයා ඇත්නම්, සියළු පියමං සහ වෙනත් අවහිරතා අතහැර මීටර් 3 කට නොඅඩු විය යුතුය. එහෙත් ඇතුළුවීමේ හා පිටවීමේ මාර්ග එකටම සපයනු ලැබ මධ්‍ය බාධාවකින් තොරනම්, එම පළල මීටර් 5.5 කට අඩු නොවිය යුතුය. ව්‍යාපාරික වාහන නතර කිරීමේ ප්‍රදේශයේ පළල පිළිවෙලින් මීටර් 4.5 හා 6.0 විය යුතුය.
- (vii) වාහන නතර කිරීමේ ප්‍රදේශ තුනකට වැඩි සංඛ්‍යාවක් සැපයිය යුතු ගොඩනැගිලිවල සියළුම වර්ගයේ වාහන ආපසු හැරවීමට හැකි පහසුකම් පරිශ්‍රය තුළ සපයා තිබිය යුතුය. විදියකින් තැනුම්පලට හෝ තැනුම්පලින් විදියකට පසුපසට පැදවීමට ඉඩදෙනු නොලැබේ.
- (viii) මීටර් 10 කට අඩු මාර්ග මුහුණතක් ඇති මීටර් 40 කට අඩු ගැඹුරක් සහිත ගොඩනැගිලි ස්ථානයන්හි වාහන නතර කිරීමේ ප්‍රදේශයට ඇති ධාවන මාර්ගයේ පළල පහත සඳහන් කරුණුවලට යටත්ව මීටර් 3 කට අඩු කළ හැකිය.
 - (අ) එබඳු ධාවන මාර්ගය දිගේ අධිකාරියට පිළිගත හැකි ලෙස හා අවශ්‍ය ප්‍රමාණයට වාහන මාරුවීමට ඉඩකඩ සැපයීම.
 - (ආ) එබඳු සංවර්ධනයක වාහන නතර කිරීමේ ඉඩකඩ අවශ්‍යතාවය 10 කට නොඉක්මවිය යුතුය.
- (ix) යම් වාහන නතර කිරීමේ ප්‍රදේශයකට ඇති ඇතුළුවීමේ හෝ පිටවීමේ විවරස්ථානයක් හරහා යම් පැති පියමගක් විහිදෙන්නේ නම්, ආබාධිත තැනැත්තන් පිළිබඳව විශේෂ සැලකිල්ලක් දක්වමින් පදිකයන්ට ගමන් කිරීම සඳහා ඉවුරු කැට්ටලට හෝ පැති පියමගෙහි යම් කොටසකට සංවර්ධකයන්ගේ වියදමින් යම් වෙනස් කිරීම් අධිකාරිය විසින් නිශ්චිත කොට දැක්විය යුතුය.

මෙම මගී මාරු සමාන ඵලදායී විවරණයන් හරහාද පවත්වාගෙන යන ලෙසටද අධිකාරිය විසින් විශේෂයෙන් නියම කළ හැකිය.

- (x) විදියකට ඇතුල්වීමේදී, ඉන් පිටවීමේදී පහත සඳහන් වගුවෙහි නිශ්චිතව සඳහන් ප්‍රමාණය ඇතුළත හා පිටත හැරවුම් අර්ධ විෂ්කම්භය සැපයිය යුතුය.

	මගී ප්‍රවාහන කාරකය	ද්වී අකර වාණිජ වාහන	බහු අකර වාණිජ වාහන
ඇතුළත හැරවුම් අර්ධ විෂ්කම්භය (මීටර්)	7.3	12.8	13.8
පිටත හැරවුම් අර්ධ විෂ්කම්භය (මීටර්)	4.7	8.7	6.9

- (xi) ඉහත සඳහන් පරිදි අවම හැරවුම් අර්ධ විෂ්කම්භය සංවර්ධන කාර්යයක් සඳහා සැපයිය නොහැකි බව සතුටුදායක අන්දමින් අධිකාරිය වෙත ඔප්පු කළ හැකි අවස්ථාවක පළල මීටර් 3 කට නොඅඩු පළලකින් යුත් අතිරේක සම්බන්ධතා පටුමගක් එබඳු ඇතුල්වීමේ / සහ / හෝ පිටවීමේ මාර්ගයට ආබද්ධ කර සැපයිය යුතුය. එබඳු පටු මාර්ග සැලසුම් කළයුත්තේ විටියට ඇතිවන බලපෑම් අවම කරමින් නිදහස් වාහන ගමනාගමනය සහතික වන පරිදිවේ. මෙය අධිකාරියේ සැලසුම්කරණ කමිටුව විසින් අනුමත කළ යුතුය.

- (xii) බැවුම් මං සඳහා බැවුම්වල උපරිම ඇලකරය 1:8 ට වඩා වැඩි නොවිය යුතුය. බැවුම් මං ඇති අවස්ථාවලදී ඉඩම් කට්ටියේ මායිමක් බැවුමක් අතර මීටර් 6.0 කට නොඅඩු දිගකින් යුත් සමතලා ඉඩක් සැපයිය යුතුය.

- (xiii) ඇතුළුවීම සහ පිටවීම වෙන වෙනම සපයා ඇත්නම්, පියමං සියල්ල සහ වෙනත් අවහිරතා අත්හැරි කළ බැවුම් මංවල පළල මීටර් 3.0 කට නොඅඩු විය යුතුයි. එහෙත් ඇතුළුවීම සහ පිටවීම එකටම සපයනු ලබන්නේ නම් මෙම උපලේඛණයේ (vi) හි සඳහන් අවස්ථාවලදී මිස මධ්‍යවර්ති විභජකයකින් තොර නම්, එය මීටර් 6 ක් විය යුතුය.

- (xiv) මීටර් 2.1 ක අවම උසක් බැවුම් මංවල හා බහු මහල් රථවාහන නැවතුම් ස්ථානවල තිබිය යුතුය.

- (xv) මාර්ග බාධක ආරක්ෂක කුටි සහ වාහන නතර කිරීම පාලනය කිරීමේ උපක්‍රම හා ආරෝහකයන් වැනිදෑ පාර අද්දර සිට එබඳු බාධක දක්වා අවම වශයෙන් මීටර් 6 ක පරතර තුළ නොපිහිටිය යුතුය. වාහන නතර කිරීමේ එක් එක් මඩු 25 ක් හෝ ඒවායින් කොටසක් සඳහා සමස්ථ පරතර දුර මීටර් 6 කින් වැඩි කළයුතුය. මෙය එකම පටුමකට හෝ පටුමට බහු සංඛ්‍යාවකට සැපයිය හැකිය.

(xvi) වාහන බර මැනීමේ ප්‍රදේශය වීථි අද්දර සිට මීටර් 20 ක අවම පරතර දුරක් තුළ නොපිහිටිය යුතුය. වාණිජ වාහන නතර කිරීමේ එක් එක් කුටි 15 හෝ එහි කොටසක් සඳහා සමස්ථ පරතර දුර මීටර් 15 කින් වැඩි කළයුතුය. මෙය එකම පටුමගක හෝ පටුමට බහු සංඛ්‍යාවකට සැපයිය හැකිය.

(xvii) වාහන නතර කිරීමේ ප්‍රදේශය සඳහා වන බැවුම් පොළොව සම්බන්ධයෙන් වූ විට 1:20 අනුපාතය නොඉක්මවිය යුතුය.

(xviii) වාණිජ වාහන සඳහා වන නතර කිරීමේ ප්‍රදේශයකට ඇතුළුවීමට හෝ ඉන් පිටවීමට තම පිටවීමේ හෝ ඇතුළුවීමේ විවර සලසා ඇති විවර තනි මං විථියකදී නම්, එහි පරතර පළල මීටර් 4.5 ක්ද, දෙමං විථියකදී නම්, මීටර් 6.5 ක්ද වන අවස්ථාවක එසේ ඇතුළුවීම හෝ පිටවීම සඳහා ඉඩදෙනු නොලැබේ.

3. (i) මාර්ගයට මුහුණලා ඇති පළල මීටර් 12.0 ට අඩු ස්ථාන සඳහා සැපයිය යුත්තේ එක් ඇතුළුවීමේ හා පිටවීමේ ස්ථානයක් පමණි.

(ii) පදිංචිය සඳහා වන සංවර්ධන කාර්යයක් සම්බන්ධයෙන් වූ විට ස්ථානය තුළ ඇති වාහන නතර කිරීමේ අවශ්‍යතාව නතර කිරීමේ මඩු 100 ඉක්මවන කල්හි හා නේවාසික නොවන සංවර්ධන කාර්යයක් සම්බන්ධයෙන් එම අවශ්‍යතාව නතර කිරීමේ මඩු 50 ක් වන කල්හි අවස්ථානුකූලව අවශ්‍ය වන වාහන ගමනාගමනය ඒකාබද්ධවීමේ අමතර පටුමග හෝ වාහන රඳවා තබන ඉඩ සැපයිය යුත්තේ වාහන ගමනාගමන සැලසුම්කරණ කමිටුව විසින් නිර්දේශ කර ඇති පරිදි වාහනවල නිදහස් ධාවනයට ඇතිවන බලපෑම අවම වන පරිදිය.

4. පදිංචිය පිණිස නොවන පාවිච්චියක් සම්බන්ධයෙන් වූ විට නතර කිරීමේ මඩු 60 කට වැඩි සංඛ්‍යාවක්ද, පදිංචිය පිණිස නැතහොත් මිශ්‍රිත සංවර්ධනය අනුපාතික සංයෝජනයක් සම්බන්ධයෙන් වූ විට කුටි 120 ක්ද සැපයීම අවශ්‍ය වන අවස්ථාව අධිකාරිය විසින් වාහන ගමනාගමන බලපෑම් අධ්‍යයනයේ තීරණ අනුව යෝජිත සංවර්ධනය හේතුකොට ගෙන වැඩි වන ගමනාගමන කටයුතු නිසා එවැන්නක් අවශ්‍ය බව සනාථ වී ඇත්නම්, එවැනි වාර්තාවක නිර්දේශ කර ඇති නිශ්චිත වාහන ගමනාගමන පාලන කටයුතුවල වැඩිදියුණු කිරීම සඳහා වන පිරිවැය සංවර්ධකයා විසින් දරනු ලැබීමට අධිකාරිය කටයුතු සැලැස්විය යුතුය.

5. අනුමත සංවර්ධනය සඳහා අවසරදී ඇති අනුමත රථ නැවැත්වීමේ සහ රථවාහන ගමනාගමන පාලන නියමයන්ට වෙන්ව කටයුතු කරන බවට සැක කරන යම් ගොඩනැගිල්ලකට ඇතුළුවී පරීක්ෂා කරන ලෙස අධිකාරිය විසින් පොලිසියෙන් ඉල්ලා සිටිය හැකිය.

6. අනුමත සංවර්ධනය සඳහා අවසරදී ඇති අනුමත රථ නැවැත්වීමේ හැර වෙනත් යම් කටයුත්තකට යොදා ඇතැයි දැනගනු ලබන අවස්ථාවක අනුමත රථ නැවැත්වීමේ ඉඩකඩ ප්‍රමාණයන්ගෙන් අඩුවී ඇති එක්

එක් රථ නැවැත්වීමේ ඉඩකඩ සඳහා මාසයකට රු. 20,000/- ක සේවා ගාස්තුවක් අධිකාරියට අයකළ යුතුය. එම ගාස්තු ඒ කාර්ය සඳහා යොදාගෙන ඇති ඉඩ ප්‍රමාණය සංවර්ධන අවසර පත්‍රයේ අනුමත කර ඇති පරිදි වාහන නැවැත්වීමේ ඉඩකඩ බවට නැවත පත් කෙරෙන තෙක් දිගටම අය කළයුතුය.

7. “ප්‍රතිබිම්බිත විදුරු” හෝ වෙනත් පරාවර්තන ද්‍රව්‍යයක් ප්‍රසිද්ධ වීරියකට මුහුණලා සිටින සේ යම් ගොඩනැගිල්ලක බිම් මහලට පළමු හෝ දෙවන මහල්වලට සවි නොකළ යුතුය.

8. අධිකාරිය විසින් වාහන සීමා කරන ලද ප්‍රදේශයක් ලෙස ප්‍රකාශයට පත් කරනු ලැබ ඇති වීරී හෝ ප්‍රදේශ ඇතුළත් වන යම් ප්‍රදේශයක හෝ වීරියක සංවර්ධනය පිණිස උපරිම වාහන නතර කිරීමේ ඉඩකඩ කවරේදැයි නිශ්චිත වශයෙන් වෙන් කොට දැන්වීමට අධිකාරියට පුළුවන.

9. (i) වීරිය හෝ ප්‍රදේශය වාහන නතර කිරීමේ ප්‍රදේශයක් ලෙස ප්‍රකාශයට පත් කරනු ලැබීමෙන් පසුව යම් පවත්නා සංවර්ධනයක් තුළ ඇති ප්‍රයෝජනයට ගත් සෑම වාහන නතර කිරීමේ මඩුවක් සඳහා වන වාර්ෂික සේවා ගාස්තුව අධිකාරිය විසින් තීරණය කොට අය කරනු ලැබේ.

(ii) වෙනත් යම් නියමය කුමක් සඳහන්ව තිබුණද සැලසුම් කමිටුවේ ලිඛිත නිර්දේශ මත අධිකාරිය විසින්,

(අ) පරිශ්‍රය තුළ එවැනි වැඩ සඳහා අවශ්‍ය වාහන නතර කිරීමේ මඩු නොසපයන හෝ සපයන ලද එවැනි ඉඩකඩ තත් කාර්යය සඳහා ප්‍රයෝජනයට නොගෙන යම් ජාතික මහා මාර්ගයක හෝ එහි කොටසක වාහන අළුත්වැඩියාව හෝ ඔපවත් කිරීම කරගෙන යන හෝ

(ආ) සැලසුම් කමිටුවේ මතය අනුව වාහන ගමනාගමනයට අහිතකර බලපෑම් ඇති කරන වෙනත් වෘත්තීයක් හෝ ව්‍යාපාරයක් කරගෙන යන යම් සංවර්ධන දේපළ අයිතිකරුවන්ට එකී කටයුතු නිවැරදි කරන ලෙස දැන්වීමක් කළ හැකිය.

ඇමුණුම් අංක 05

වීදි රේඛාවන් සහ ගොඩනැගිලි රේඛාවන්

මාර්ග සංවර්ධන අධිකාරිය සතු මාර්ග

මාර්ග සංවර්ධන අධිකාරිය සතු මාර්ග	ගොඩනැගිලි සීමාව
අධිවේගී මාර්ගය (වරාය පිවිසුම්)	මීටර් 36
කොළඹ - ගාල්ල - හම්බන්තොට - වැල්ලවාය මාර්ගය	මීටර් 25
ජේල් වීදිය	මීටර් 15
ලේවාය පාර	මීටර් 15
මිරිස්පවිල - සුරියවැව පාර	මීටර් 25
මිරිස්පවිල - ගොන්නෝරුව - මීගහපදුර මාර්ගය	මීටර් 36
කටුවැව ගුවන් පාලම	මීටර් 25
සිරිබෝපුර ගුවන් පාලම	මීටර් 25
වටරවුම් පාර	මීටර් 25

මූලාශ්‍රය - මාර්ග සංවර්ධන අධිකාරිය, හම්බන්තොට දිස්ත්‍රික් කාර්යාලය - 2018

පළාත් මාර්ග සංවර්ධන අධිකාරිය සතු මාර්ග

පළාත් මාර්ග සංවර්ධන අධිකාරිය සතු මාර්ග	ගොඩනැගිලි සීමාව
අළුත් පාර (සිංහ කණුව දක්වා)	මීටර් 12
හම්බන්තොට රජයේ නිවාස මාර්ගය	මීටර් 12

මූලාශ්‍රය - පළාත් මාර්ග සංවර්ධන අධිකාරිය - 2018

හම්බන්තොට මහා නගර සභාව සතු මාර්ග

හම්බන්තොට බටහිර වසම

අනු අංකය	වර්තමාන නාමය	මාවතේ ආරම්භය	මාවතේ අවසානය	යෝජිත මාර්ග පළල (මීටර්)
1	ආලෝකපුරපාර	බැරැක්වීදිය	ටාගට්පාර	10
2	විශ්වදසුන් ගම්මාන පාර	අලෝකපුරපාර	විශ්වදසුන් ගම්මානය	10
3	ටාගට්පාර	ආලෝකපුරහංදිය	පරණතංගල්ල පාර	10

4	ටාගට්පාර අතුරු පාර 1	ටාගට්පාර	ගෙවල් 18 /35 පාර	10
5	ටාගට්පාර අතුරු පාර 2	ටාගට්පාර	ගෙවල් 18 /35 පාර	7
6	ටාගට්පාර අතුරු පාර 3	ටාගට්පාර	ඉන්ද්‍රසිරිමාවත	7
7	ටාගට්පාර අතුරු පාර 4	ටාගට්පාර	ඉන්ද්‍රසිරිමාවත	7
8	1 ඉන්ද්‍රසිරිමාවත	ටාගට්පාර	පරණතංගල්ල පාර	10
9	ගෙවල් 18 /35 පාර	අළුත්පාර	ටාගට්පාර අතුරු පාර 3	10
10	ගෙවල් 18 අතුරු පාර 1	ගෙවල් 18 /35 පාර	නිවස	10
11	ගෙවල් 18 අතුරු පාර 2	ගෙවල් 18 /35 පාර	නිවස	10
12	ගෙවල් 18 අතුරු පාර 3	ගෙවල් 18 /35 පාර	නිවස	7
13	ගෙවල් 18 අතුරු පාර 4	ගෙවල් 18 /35 පාර	නිවස	7
14	ඉදිවිත්තසුසාන භූමිය පාර	ගෙවල් 18 /35 පාර	සුසානභූමිය	7
15	ජාතිකනිවාස මාවත	දැවගබඩාව පාර	ගෙවල් 18 /35 පාර	10
16	ජාතිකනිවාස 1 පටුමග	ජාතිකනිවාස මාවත	ටාගට්පාර	10
17	ජාතිකනිවාස 2 පටුමග	ජාතිකනිවාස මාවත	ටාගට්පාර	10
18	ජාතිකනිවාස 3 පටුමග	ජාතිකනිවාස මාවත	ටාගට්පාර	10
19	ජාතිකනිවාස 4 පටුමග	ජාතිකනිවාස මාවත	ටාගට්පාර	10
20	ජාතිකනිවාස 5 පටුමග	ජාතිකනිවාස මාවත	ටාගට්පාර	10
21	ජාතිකනිවාස 6 පටුමග	ජාතිකනිවාස මාවත	ටාගට්පාර	10
22	ජේ.ඩබ්. බුල්පත්ස් 1 පටුමග	ජාතිකනිවාස මාවත	බුල්පත්ස්මාවත	7
23	ජේ.ඩබ්. බුල්පත්ස් 2 පටුමග	ජාතිකනිවාස මාවත	බුල්පත්ස්මාවත	7
24	බුල්පත්ස්මාවත	බුල්පත්ස්වට රවුම් පාර	ඉඩම	7
25	බුල්පත්ස්වට රවුම් පාර	අළුත්පාර	අළුත්පාර	10
26	දැවගබඩාව පාර	ආලෝකපුරහංදිය	පරණතංගල්ල පාර	10
27	නගරසභා ක්‍රීඩා පිටිය පාර	දැවගබඩාව පාර	බුල්පත්ස්මාවත	7
28	ටෙරස්වීදිය	හම්බන්තොටප්‍රධාන පාර	ජේල්වීදිය	7
29	මුවර්වීදිය	ජේල්වීදිය	පරණ තංගල්ල පාර	10

30	පිලිප්පීදිය	බ්‍රිතාන්‍යවිදිය	මුච්ච්චිදිය	10
31	බැරැක්විදිය	හම්බන්තොටප්‍රධාන පාර	ජේල් විදිය	10
32	එම්.ආර්. තාසිම් මාවත	බැරැක්විදිය	හම්බන්තොට ප්‍රධාන පාර	10
33	බැරැක්විදිය අතුරු පාර 01	එම්.ආර්. තාසිම් මාවත	බැරැක්විදිය	7
34	මිලින්ටන්විදිය	විල්මට්විදිය	මේවිදිය	7
35	කඩවිදිය	ජේල්විදිය	මරේ පාර	10
36	කඩවිදිය අතුරු පාර 1	කඩවිදිය	නිවස	7
37	බැරැක්විදිය	කඩවිදිය	මිලින්ටන් විදිය	7
38	මේවිදිය	ටවර්නිල්පාර	මරේ පාර	7
39	මේවිදිය අතුරු පාර 1	මේවිදිය	පරණ තංගල්ල පාර	7
40	මේවිදිය අතුරු පාර 2	මේවිදිය	සදර්න් උඩ පාර	10
41	මේවිදිය අතුරු පාර 3	මේවිදිය අතුරු පාර 2	මරේ පාර	10
42	මේවිදිය අතුරු පාර 4	මේවිදිය අතුරු පාර 3	මරේ පාර	10
43	කෝවිල්වත්ත පාර	මේවිදිය අතුරු පාර 3	නිවස	10
44	වෝකර්විදිය	බසාර්විදිය	පරණ තංගල්ල පාර	10
45	බ්‍රිතාන්‍යවිදිය	ආලෝකපුරපාර	පරණ තංගල්ල පාර	10
46	හම්බන්තොටවිද්‍යාලය මාවත	අළුත්පාර	නිවස	7
47	රජයේනිවාස මාවත	අළුත්පාර	අළුත්පාර	7
48	රජයේනිවාස මාවත අතුරු පාර 1	රජයේනිවාස මාවත	වැව	8
49	රජයේනිවාස මාවත අතුරු පාර 2	රජයේනිවාස මාවත	ආලෝකපුරපාර	7
50	රජයේනිවාස මාවත අතුරු පාර 3	රජයේනිවාස මාවත	නිවස	7
51	කුලතුංගමාවත	අළුත්පාර	පරණ තංගල්ල පාර	10
52	රෝහල්පටුමග	අළුත්පාර	ජේල් විදිය	7
53	රෝහල්මාවත	ජේල්විදිය	ශාන්තමේරි පාසල	10
54	මරේපාර	කඩවිදිය හංදිය	පරණ තංගල්ල පාර	12
55	මරේපාර අතුරු පාර 1	මරේපාර	නිවස	8
56	මරේපාර අතුරු පාර 1 -1	මරේපාර අතුරු පාර 1	මුහුදුවෙරළ	7

57	මරේපාර අතුරු පාර 2	මරේපාර	සමගිපුරධිවර නිවාස අතුරු පාර 7 - 1	8
58	මරේපාර අතුරු පාර 3	මරේපාර	නිවස	7
59	මරේපාර අතුරු පාර 4	මරේපාර	නිවස	7
60	මරේපාර අතුරු පාර 5	මරේපාර	නිවස	7
61	මරේපාර අතුරු පාර 6	මරේපාර	සමගිපුරධිවර නිවාස මාවත	7
62	මරේපාර අතුරු පාර 7	මරේපාර	සමගිපුරළිද පාර	7
63	මරේපාර අතුරු පාර 8	මරේපාර	නිවස	7
64	ලිංපාර	මරේපාර	පරණ තංගල්ල පාර	10
65	සමගිපුරධිවර නිවාස පාර	පරණතංගල්ල පාර	මරේ පාර	10
66	සමගිපුරධිවර නිවාස අතුරු පාර 1	සමගිපුරධිවර නිවාස පාර	නිවස	7
67	සමගිපුරධිවර නිවාස අතුරු පාර 2	සමගිපුරධිවර නිවාස පාර	සමගිපුරධිවර නිවාස පාර	8
68	සමගිපුරධිවර නිවාස අතුරු පාර 3	සමගිපුරධිවර නිවාස පාර	නිවස	7
69	සමගිපුරධිවර නිවාස අතුරු පාර 4	සමගිපුරධිවර නිවාස පාර	මුහුදු වෙරළ	8
70	සමගිපුරධිවර නිවාස අතුරු පාර 5	සමගිපුරධිවර නිවාස පාර	මුහුදු වෙරළ	7
71	සමගිපුරධිවර නිවාස අතුරු පාර 6	සමගිපුරධිවර නිවාස පාර	නිවස	7
72	සමගිපුරධිවර නිවාස අතුරු පාර 7	සමගිපුරධිවර නිවාස පාර	මුහුදු වෙරළ	8
73	සමගිපුරධිවර නිවාස අතුරු පාර 7 - 1	සමගිපුරධිවර නිවාස අතුරු පාර 7	නිවස	7
74	සමගිපුරළිද පාර	පරණතංගල්ල පාර	හිජරාමාවත	7
75	සමගිපුරළිද පාර අතුරු මාර්ග 1	සමගිපුරළිද පාර	නිවස	7
76	සමගිපුරළිද පාර අතුරු මාර්ග 2	සමගිපුරළිද පාර	සමගිපුරධිවර නිවාස මාවත	8
77	සමගිපුරළිද පාර අතුරු මාර්ග 3	සමගිපුරළිද පාර	නිවස	8
78	සමගිපුරළිද පාර අතුරු මාර්ග 4	සමගිපුරළිද පාර	නිවස	7
79	හිජරාමාවත	පරණතංගල්ල පාර	සමගිපුරළිද පාර	7
80	හිජරාමාවත අතුරු මාර්ග 1	හිජරාමාවත	නිවස	7
81	හිජරාමාවත අතුරු මාර්ග 1 - 1	හිජරාමාවත අතුරු මාර්ග 1	මුහුදුවෙරළ	7
82	හිජරාමාවත අතුරු මාර්ග 2	හිජරාමාවත	නිවස	7
83	හිජරාමාවත අතුරු මාර්ග 3	හිජරාමාවත	නිවස	7
84	හිජරාමාවත අතුරු මාර්ග 4	හිජරාමාවත	නිවස	7
85	හිජරාමාවත අතුරු මාර්ග 5	හිජරාමාවත	නිවස	7

හම්බන්තොට නැගෙනහිර වසම

අනු අංකය	වර්තමාන නාමය	මාවතේ ආරම්භය	මාවතේ අවසානය	යෝජිත මාර්ග පළල (මීටර්)
1	බැඳ්දවල පටුමග	හ/තොටප්‍රධාන පාර	නිවස	10
2	දිනියාමාවත	හ/තොටප්‍රධාන පාර	සංචාරක බංගලාව පාර	7
3	දිනියාමාවත අතුරු පාර 1	දිනියා මාවත	නිවස	7
4	දේවසභා දෙව් මැදුර පාර	තිස්ස ප්‍රධාන පාර	සංචාරක බංගලාව පාර	7
5	දේවසභා දෙව් මැදුර අතුරු පාර 01	දේවසභා දෙව් මැදුර පාර	නිවස	7
6	පැරණි ප්‍රාදේශීය ලේකම් කාර්යාලය ඉදිරිපිට මාර්ගය	තිස්ස ප්‍රධාන පාර	නිවස	10
7	සංචාරක බංගලාව පාර	හ/තොට ප්‍රධාන පාර	තිස්ස ප්‍රධාන පාර	12
8	සංචාරක බංගලාව අතුරු පාර 01	සංචාරක බංගලාව පාර	නිවස	7

මිරිස්විල වසම

අනු අංකය	වර්තමාන නාමය	මාවතේ ආරම්භය	මාවතේ අවසානය	යෝජිත මාර්ග පළල (මීටර්)
1	හුණුකොටු මුල්ල මාවත	ප්‍රධාන මාර්ගය	වරාය සීමාව	7
2	සපුආරච්චි මාවත	මිරිස්විල මාර්ග අංක 01	මිරිස්විල මාර්ග අංක 05	7
3	රොමලවැව අතුරු පාර	මිරිස්විල මාර්ග අංක 01	මිරිස්විල මාර්ග අංක 07	7
4	නිලන්තගොඩගේ මාවත	මිරිස්විල මාර්ග අංක 03	ප්‍රධාන මාර්ගය	7
5	දෙවන රොටලවැව අතුරු පාර 03	මිරිස්විල මාර්ග අංක 01	මිරිස්විල මාර්ග අංක 06	7
6	සපුආරච්චි මාවත	ප්‍රධාන මාර්ගය	මිරිස්විල මාර්ග අංක 02	7
7	දෙවන රොටලවැව පාර	මිරිස්විල මාර්ග අංක 03	වරාය සීමාව	7
8	දෙවන රොටලවැව අතුරු පාර 01	මිරිස්විල මාර්ග අංක 06	නිවස	7
9	දෙවන රොටලවැව අතුරු පාර 02	මිරිස්විල මාර්ග අංක 06	නිවස	7
10	රොටලවැව පාර	ප්‍රධාන මාර්ගය	වරාය සීමාව	7
11	නිල නිවස පාර	මිරිස්විල මාර්ග අංක 07	මිරිස්විල මාර්ග අංක 07 අතුරු පාර 02	7

12	රොටලවැව පළමු පටුම	මිරිස්විලමාර්ග අංක 07	මිරිස්විලමාර්ග අංක 08	8
13	රොටලවැව දෙවන පටුම	මිරිස්විලමාර්ග අංක 07	නිවස	7
14	රොටලවැව 04 පටුම	මිරිස්විලමාර්ග අංක 07	නිවස	7
15	රොටලවැව 05 පටුම	මිරිස්විලමාර්ග අංක 07	නිවස	7
16	රොටලවැව 06 පටුම	මිරිස්විලමාර්ග අංක 07	නිවස	7
17	රොටලවැව 07 පටුම	මිරිස්විලමාර්ග අංක 07	නිවස	7
18	රොටලවැව 09 පටුම	මිරිස්විලමාර්ග අංක 07	නිවස	10
19	රොටලවැව 09/01 පටුම	මිරිස්විලමාර්ග අංක 07 අතුරු පාර 08	නිවස	7
20	කොහොඹගහ හන්දිය පාර	ප්‍රධානමාර්ගය	මිරිස්විලමාර්ග අංක 07 අතුරු පාර 02	7
21	කොහොඹගහ හන්දිය 01 පටුම	මිරිස්විලමාර්ග අංක 08	මිරිස්විලමාර්ග අංක 07 අතුරු පාර 02	8
22	සමරනායක මාවත	මිරිස්විලමාර්ග අංක 06	මිරිස්විලමාර්ග අංක 07 අතුරු පාර 02	10
23	සමරනායක මාවත 01 පටුම	මිරිස්විලමාර්ග අංක 09	නිවස	7
24	සමරනායක මාවත 02 පටුම	මිරිස්විලමාර්ග අංක 09	මිරිස්විලමාර්ග අංක 07 අතුරු පාර 08	7
25	අවුස්කෝන් අතුරු පාර	මිරිස්විලමාර්ග අංක 09	මිරිස්විලමාර්ග අංක 08 අතුරු පාර 01	10
26	අවුස්කෝන් අතුරු පාර 01	මිරිස්විලමාර්ග අංක 10	නිවස	7
27	අවුස්කෝන් මාවත	ප්‍රධානමාර්ගය	වරායසීමාව	7
28	ග්‍රාම නිලධාරි මාවත	ප්‍රධානමාර්ගය	මිරිස්විලමාර්ග අංක 10	7
29	අවුස්කෝන් 01 පටුම	ප්‍රධානමාර්ගය	ප්‍රධානමාර්ගය	10
30	අවුස්කෝන් 02 පටුම	ප්‍රධානමාර්ගය	නිවස	7
31	අඩ් 100 පාර දෙවන පටුම	ප්‍රධානමාර්ගය	නිවස	10
32	අඩ් 100 පාර 04 පටුම	ප්‍රධානමාර්ගය	නිවස	7
33	අඩ් 100 පාර 05 පටුම	ප්‍රධානමාර්ගය	නිවස	7
34	රණවිරු ගම්මානය පාර 01	ප්‍රධානමාර්ගය	වරායසීමාව	10
35	රණවිරු ගම්මානය අතුරු පාර 01	මිරිස්විලමාර්ග අංක 15	මිරිස්විලමාර්ග අංක 16	10
36	රණවිරු ගම්මානය අතුරු පාර 02	මිරිස්විලමාර්ග අංක 15	මිරිස්විලමාර්ග අංක 16	12

37	රණවිරු ගම්මානය අතුරු පාර 03	මිරිස්පිලිමාර්ග අංක 15	මිරිස්පිලිමාර්ග අංක 16	10
38	රණවිරු ගම්මානය පාර 02	ප්‍රධානමාර්ගය	වරායසීමාව	10
39	කපුචන්ද්‍ර පාර 01	ප්‍රධානමාර්ගය	වරායසීමාව	7
40	කපුචන්ද්‍ර පාර 02	ප්‍රධානමාර්ගය	වරායසීමාව	10
41	පාසල් මාවත	ප්‍රධානමාර්ගය	නිවස	12

සමෝදාගම වසම

අනු අංකය	වර්ථමාන නාමය	මාවතේ ආරම්භය	මාවතේ අවසානය	යෝජිත මාර්ග පළල (මීටර්)
1	කරගම්ලේවායමාවත	ප්‍රධානපාර	ආරබොක්කපාර	12
2	කරගම්ලේවායමාවත අතුරුපාර 01	කරගම්ලේවායමාවත	මැදමාවත	7
3	මැදමාවත	ආරබොක්කපාර	කරගම්ලේවායමාවත	7
4	මැදමාවත අතුරු පාර 01	මැදමාවත	නිවස	7
5	මැදමාවත අතුරු පාර 02	මැදමාවත	ප්‍රධානපාර	12
6	ආරබොක්කපාර	ප්‍රධානපාර	තෙල්ගබඩා සංකීර්ණය පිවිසුම් මාර්ගය	12
7	ආරබොක්කපාර අතුරු පාර 01	ආරබොක්කපාර	සිප්පිකුලමවැව පාර	10
8	ආරබොක්කපාර අතුරු පාර 02	ආරබොක්කපාර	නිවස	7
9	ආරබොක්කපාර අතුරු පාර 03	ආරබොක්කපාර	ජනසවිපාසල් මාවත	7
10	ආරබොක්කපාර අතුරු පාර 04	ආරබොක්කපාර	ප්‍රජාශාලාව	8
11	සුනාම්ගමපාර 01	ආරබොක්කපාර	සුලංචිදුලි බලාගාරයට යන පාර	8
12	සුනාම්ගමපාර 01 අතුරුපාර01	සුනාම්ගමපාර 01	නිවස	7
13	සුනාම්ගමපාර 01 අතුරු පාර 01/01	සුනාම්ගමපාර 01	සුනාම්ගමපාර 01 අතුරු පාර 05	7
14	සුනාම්ගමපාර 01 අතුරු පාර 02	සුනාම්ගමපාර 01	ජනසවිපාසල් මාවත	7

15	සුනාමිගමපාර 01 අතුරු පාර 02/01	සුනාමිගමපාර 01 අතුරු පාර 02	සුලංවිදුලි බලාගාරයට යන පාර	7
16	සුනාමිගමපාර 01 අතුරු පාර 03	සුනාමිගමපාර 01	සුනාමිගමපාර 01 අතුරු පාර 02/01	7
17	සුනාමිගමපාර 01 අතුරු පාර 04	සුනාමිගමපාර 01	ඉඩමක්	7
18	සුනාමිගමපාර 01 අතුරු පාර 05	සුනාමිගමපාර 01	නිවස	10
19	සුනාමිගමපාර 01 අතුරු පාර 05/01	සුනාමිගමපාර 01 අතුරු පාර 05	ඉඩමක්	7
20	තයිසාලේරගින්නපුර පාර	සුනාමිගමපාර 01	තයිසාලේරගින්නපුර පාර	7
21	තයිසාලේරගින්නපුර අතුරු පාර 01	තයිසාලේරගින්නපුර පාර	තයිසාලේරගින්නපුර අතුරු පාර 02	7
22	තයිසාලේරගින්නපුර අතුරු පාර 02	තයිසාලේරගින්නපුර පාර	තයිසාලේරගින්නපුර පාර	7
23	ශිරන්තිරාජපක්ෂ මාවත	තයිසාලේරගින්නපුර පාර	තෙල්ගබඩා සංකීර්ණයපිටිසුම් මාර්ගය	7
24	සුනාමිගමපාර 02	ආරබොක්කපාර	තයිසාලේරගින්නපුර පාර	7
25	ජනසවිපාසල් මාවත	ආරබොක්කපාර	සාමෝදයාරාමයපත් සල	12
26	ජනසවිපාසල් මාවත අතුරු පාර 01	ජනසවිපාසල් මාවත	පාසල් මාවත	7
27	සිප්පිකුලමවැව පාර	ජනසවිපාසල් මාවත	ප්‍රධානපාර	7
28	සිප්පිකුලමවැව පාර අතුරු පාර 01	සිප්පිකුලමවැව පාර	නිවස	7
29	සිප්පිකුලමවැව පාර අතුරු පාර 02	සිප්පිකුලමවැව පාර	නිවස	7
30	සිප්පිකුලමවැව පාර අතුරු පාර 03	සිප්පිකුලමවැව පාර	පාසල්මාවත	7
31	ගඩොල්මුල්ලපාර	සිප්පිකුලමවැව පාර	පාසල්මාවත	7
32	සාමෝදාගමපාර	ප්‍රධානපාර	සාමෝදයාරාමයපත් සල	17

33	සාමෝදාගමපාර අතුරු පාර 01	සාමෝදාගමපාර	සිප්පිකුලමවැව් බැම්ම	12
34	සාමෝදාගමපාර අතුරු පාර 02	සාමෝදාගමපාර	සිප්පිකුලමවැව් බැම්ම	7
35	සාමෝදාගමපාර අතුරු පාර 03	සාමෝදාගමපාර	එම්.ටීනාසිම් මාවත	10
36	සාමෝදාගමපාර අතුරු පාර 04	සාමෝදාගමපාර	එම්.ටීනාසිම් මාවත	7
37	සාමෝදාගමපාර අතුරු පාර 05	සිප්පිකුලමවැව් පාර අතුරු පාර 03	සාමෝදාගමපාර	7
38	සාමෝදාගමපාර අතුරු පාර 06	සාමෝදාගමපාර	සිප්පිකුලමවැව් පාර අතුරු පාර 03	7
39	සාමෝදාගමපාර අතුරු පාර 06/01	සාමෝදාගමපාර අතුරු පාර 06	පාසල්මාවත	7
40	සාමෝදාගමපාර අතුරු පාර 06/02	සාමෝදාගමපාර අතුරු පාර 06	සාමෝදාගමපාර අතුරු පාර 05	7
41	සාමෝදාගමපාර අතුරු පාර 07	සාමෝදාගමපාර	එම්.ටීනාසිම් මාවත	7
42	සාමෝදාගමපාර අතුරු පාර 08	සාමෝදාගමපාර	සුලංවිදුලී බලාගාරයට යන පාර	9
43	සාමෝදාගමපාර අතුරු පාර 08/01	සාමෝදාගමපාර අතුරු පාර 08	සුලංවිදුලී බලාගාරයට යන පාර	12
44	සාමෝදාගමපාර අතුරු පාර 08/02	සාමෝදාගමපාර අතුරු පාර 08	සාමෝදාගමපාර අතුරු පාර 08	12
45	සාමෝදාගමපාර අතුරු පාර 08/03	සාමෝදාගමපාර අතුරු පාර 08	නිවස	7
46	සාමෝදාගමපාර අතුරු පාර 08/04	සාමෝදාගමපාර අතුරු පාර 08	සාමෝදාගමපාර අතුරු පාර 08/06	7
47	සාමෝදාගමපාර අතුරු පාර 08/05	සාමෝදාගමපාර අතුරු පාර 08	සාමෝදාගමපාර අතුරු පාර 08/02	7
48	සාමෝදාගමපාර අතුරු පාර 08/06	සාමෝදාගමපාර අතුරු පාර 08	එම්.ටීනාසිම් මාවත	7
49	සාමෝදාගමපාර අතුරු පාර 08/07	සාමෝදාගමපාර අතුරු පාර 08	නිවස	7
50	සාමෝදාගමපාර අතුරු පාර 08/08	සාමෝදාගමපාර අතුරු පාර 08	සාමෝදාගමපාර අතුරු පාර 08	7
51	සාමෝදාගමපාර අතුරු පාර 08/09	සාමෝදාගමපාර අතුරු පාර 08	සාමෝදාගමපාර අතුරු පාර 08/08	7
52	සාමෝදාගමපාර අතුරු පාර 08/10	සාමෝදාගමපාර අතුරු පාර 08	දිසාවැව් බැම්ම	7

53	මුහුම්මදියාමාවන	සාමෝදාගමපාර	එම්.ටීකාසිම් මාවන	7
54	මුහුම්මදියාමාවන අතුරු පාර 01	මුහුම්මදියාමාවන	තාසිම්මාවන	7
55	මුහුම්මදියාමාවන අතුරු පාර 02	මුහුම්මදියාමාවන	තාසිම්මාවන	7
56	තාසිම්මාවන	සාමෝදාගමපාර	එම්.ටීකාසිම් මාවන	9
57	තාසිම්මාවන අතුරු පාර 01	තාසිම් මාවන	නිවස	7
58	සුලංචිදුලි බලාගාරයට යන පාර	සාමෝදයාරාමයපන්සල	තෙල්ගබඩා සංකීර්ණය පිවිසුම් මාර්ගය	10
59	සුලංචිදුලි බලාගාරයට යන පාර අතුරු පාර 01	සුලංචිදුලි බලාගාරයට යන පාර	නිවස	7
60	සුලංචිදුලි බලාගාරයට යන පාර අතුරු පාර 02	සුලංචිදුලි බලාගාරයට යන පාර	නිවස	7
61	එම්.ටීකාසිම් මාවන	ප්‍රධානපාර	සාමෝදාගමපාර අතුරු පාර 08	9
62	එම්.ටීකාසිම් මාවන අතුරු පාර 01	එම්.ටීකාසිම් මාවන	ශ්‍රමශක්ති මාවන	7
63	එම්.ටීකාසිම් මාවන අතුරු පාර 02	එම්.ටීකාසිම් මාවන	නිවස	7
64	එම්.ටීකාසිම් මාවන අතුරු පාර 03	එම්.ටීකාසිම් මාවන	එම්.ටීකාසිම් මාවන අතුරු පාර 05	7
65	එම්.ටීකාසිම් මාවන අතුරු පාර 04	එම්.ටීකාසිම් මාවන	නිවස	7
66	එම්.ටීකාසිම් මාවන අතුරු පාර 05	එම්.ටීකාසිම් මාවන	ශ්‍රමශක්ති මාවන	9
67	එම්.ටීකාසිම් මාවන අතුරු පාර 06	එම්.ටීකාසිම් මාවන	නිවස	7
68	ශ්‍රමශක්ති මාවන	ප්‍රධානපාර	බතම්පරපාර	7
69	ශ්‍රමශක්ති මාවන අතුරු පාර 01	ශ්‍රමශක්ති මාවන	නිවස	9
70	ශ්‍රමශක්ති මාවන අතුරු පාර 02	ශ්‍රමශක්ති මාවන	නිවස	7
71	ශ්‍රමශක්ති මාවන අතුරු පාර 03	ශ්‍රමශක්ති මාවන	නිවස	7
72	බතම්පරපාර	ප්‍රධානපාර	නයිට්බසාර්	7
73	බැද්දවලපටුම 02	ප්‍රධානපාර	නිවස	7

සිරිබෝපුර වසම

අනු අංකය	වර්තමාන නාමය	මාවතේ ආරම්භය	මාවතේ අවසානය	යෝජිත මාර්ග පළල (මීටර්)
1	බෞද්ධාලෝක මාවත	ගොන්නෝරුවප්‍රධාන පාර	තිස්සප්‍රධාන පාර	15
2	කෙයාර් නිවාස 07 වන පටුමග	ගොන්නෝරුවප්‍රධාන පාර	තිස්සප්‍රධාන පාර	15
3	ෆැක්සාර්නිවාස 01/01 වන අතුරු පාර	සිරිබෝපුරප්‍රධාන මාර්ගය	කෙයාර්නිවාස 08 වන පටුමග 02 වන අතුරු පාර	12
4	අධි නීතිඥ ටෙනිසන් එදිරිසූරිය මාවත	සිරිබෝපුරප්‍රධාන මාර්ගය	කෙයාර්නිවාස 08 වන පටුමග 01/01 වන අතුරු පාර	12
5	ෆැක්සාර්නිවාස මාවත	සිරිබෝපුර ප්‍රධාන මාර්ගය	සුවි නිවාස 01 වන පටුමග	7
6	ෆැක්සාර්නිවාස 01 වන අතුරු පාර	කෙයාර් නිවාස 08 වන පටුමග	කෙයාර් නිවාස 07 වන පටුමග	7
7	කෙයාර් නිවාස 06 වන පටුමග	ෆැක්ස් නිවාස මාවත	ෆැක්ස් නිවාස මාවත	10
8	කෙයාර් නිවාස 06 වන පටුමග 01 වන අතුරු පාර	කෙයාර්නිවාස 08 වන පටුමග	සිරිබෝපුරප්‍රධාන මාර්ගය	7
9	කෙයාර්නිවාස 06 වන පටුමග 02 වන අතුරු පාර	කෙයාර්නිවාස 06 වන පටුමග	ෆැක්ස් නිවාස මාවත	7
10	කෙයාර්නිවාස 05 වන පටුමග	කෙයාර් නිවාස 06 වන පටුමග	කෙයාර් නිවාස 05 වන පටුමග 01 වන අතුරු පාර	10
11	කෙයාර්නිවාස 05 වන පටුමග 01 වන අතුරු පාර	කෙයාර් නිවාස 08 වන පටුමග	ගොන්නෝරුව ප්‍රධාන පාර	10
12	කෙයාර්නිවාස 04 වන පටුමග	කෙයාර්නිවාස 05 වන පටුමග	කෙයාර්නිවාස 05 වන පටුමග	12
13	කෙයාර්නිවාස 04 වන පටුමග 01 වන අතුරු පාර	කෙයාර්නිවාස 08 වන පටුමග	ගොන්නෝරුවප්‍රධාන පාර	10
14	කෙයාර්නිවාස 04 වන පටුමග 02 වන අතුරු පාර	කෙයාර්නිවාස 04 වන පටුමග	කෙයාර්නිවාස 05 වන පටුමග	12
15	කෙයාර්නිවාස 04 වන පටුමග 03 වන අතුරු පාර	කෙයාර්නිවාස 04 වන පටුමග	කෙයාර්නිවාස 03 වන පටුමග 01 වන අතුරු පාර	15

16	කෙයාර්නිවාස 03 වන පටුමග	කෙයාර්නිවාස 04 වන පටුමග	කෙයාර්නිවාස 03 වන පටුමග	9
17	කෙයාර්නිවාස 03 වන පටුමග 01 වන අතුරු පාර	කෙයාර්නිවාස 08 වන පටුමග	ගොන්නෝරුවප්‍රධාන පාර	7
18	කෙයාර්නිවාස 02 වන පටුමග	කෙයාර්නිවාස 03 වන පටුමග	කෙයාර්නිවාස 03 වන පටුමග	7
19	කෙයාර්නිවාස 02 වන පටුමග 02 වන අතුරු පාර	කෙයාර්නිවාස 08 වන පටුමග	ගොන්නෝරුවප්‍රධාන පාර	10
20	කෙයාර්නිවාස 02 වන පටුමග 02 වන අතුරු පාර	කෙයාර්නිවාස 02 වන පටුමග	කෙයාර්නිවාස 03 වන පටුමග	7
21	සුබෝධා නිවාස 03 පටුමග	කෙයාර්නිවාස 02 වන පටුමග	කෙයාර්නිවාස 01 වන පටුමග	12
22	සුබෝධා 02 පටුමග	කෙයාර්නිවාස 08 වන පටුමග	ප්‍රධානපාර	9
23	සුබෝධා 02 පටුමග	ප්‍රධානපාර	කැළය	9
24	සුබෝධා 01 පටුමග	ප්‍රධානපාර	කැළය	9
25	පී.කේ. සිරිල් මාවත	සිරිබෝපුරප්‍රධාන මාර්ගය	කෙයාර්නිවාස 08 වන පටුමග	12
26	ස්වර්ණ ප්‍රදීප 01 පටුමග	සිංහගම්මානය පාර	ඉඩම	7
27	ස්වර්ණ ප්‍රදීප 02 පටුමග	සිංහගම්මානය පාර	ඉඩම	7
28	ස්වර්ණ ප්‍රදීප 03 පටුමග	සිංහගම්මානය පාර	ඉඩම	7
29	ස්වර්ණ සිංහ 02 කොටස මාවත	සිංහගම්මානය පාර	කෙයාර්නිවාස 08 වන පටුමග	7
30	සිංහ ගම්මානය 01 පටුමග	සිංහගම්මානය පාර	කෙයාර්නිවාස 08 වන පටුමග	7
31	සිංහ ගම්මානය 03 පටුමග	සිංහගම්මානය පාර	කෙයාර්නිවාස 08 වන පටුමග	9
32	සිංහ ගම්මානය 05 පටුමග	සිංහගම්මානය පාර	කෙයාර්නිවාස 08 වන පටුමග	7
33	සිංහ ගම්මානය 06 පටුමග	සිංහගම්මානය පාර	කෙයාර්නිවාස 08 වන පටුමග	7
34	නව නිවාස 01 පටුමග	සිංහගම්මානය පාර	කෙයාර්නිවාස 08 වන පටුමග	9

35	නව නිවාස 02 පටුම	සිංහගම්මානය පාර	කෙයාර්නිවාස 08 වන පටුම	9
36	නව නිවාස 02/1 පටුම	සිංහගම්මානය පාර	කෙයාර්නිවාස 08 වන පටුම	9
37	නව නිවාස 03 පටුම	සිංහගම්මානය අතුරු පාර 10	සිංහගම්මානය අතුරු පාර 12	7
38	නව නිවාස 04 පටුම	සිංහගම්මානය පාර	කෙයාර්නිවාස 08 වන පටුම	7
39	නව නිවාස 05 පටුම	සිංහගම්මානය පාර	කෙයාර්නිවාස 08 වන පටුම	9
40	නව නිවාස 05/1 පටුම	සිංහගම්මානය පාර	කෙයාර්නිවාස 08 වන පටුම	9
41	නව නිවාස 06 පටුම	සිංහගම්මානය අතුරු පාර 13	සිංහගම්මානය අතුරු පාර 15	10
42	නව නිවාස 07 පටුම	සිංහගම්මානය පාර	කෙයාර්නිවාස 08 වන පටුම	9
43	නව නිවාස 08 පටුම	සිංහගම්මානය පාර	කෙයාර්නිවාස 08 වන පටුම	9
44	නව නිවාස 09 පටුම	සිංහගම්මානය පාර	කෙයාර්නිවාස 08 වන පටුම	7
45	නව නිවාස 10 පටුම	සිංහගම්මානය පාර	කෙයාර්නිවාස 08 වන පටුම	7
46	D.A.D. වාර්ලිස් මාවත	සිංහගම්මානය පාර	කෙයාර්නිවාස 08 වන පටුම	9
47	ස්වර්ණ සිංහ 01 කොටස මාවත	සිරිබෝපුරප්‍රධාන මාර්ගය	කෙයාර්නිවාස 08 වන පටුම	7
48	සිංහ ගම්මානය 02 පටුම	නවනිවාස පාර	සිංහගම්මානය පාර	7
49	සිංහ ගම්මානය 04 පටුම	නවනිවාස පාර	සිංහගම්මානය පාර	7
50	නවනිවාස 04 වන අතුරු පාර	සිංහගම්මානය පාර	කෙයාර්නිවාස 08 වන පටුම	9
51	නවනිවාස 05 වන අතුරු පාර	නවනිවාස පාර	සිංහගම්මානය පාර	9
52	සුවි පාසල් මාවත	නවනිවාස පාර	සිංහගම්මානය පාර	12

53	සුවි 07 වන පටුමග	කිස්සප්පුරය පාර	සිරිබෝපුරප්පුරය මාර්ගය	9
54	සුවි 08 වන පටුමග	සුවිප්පුරය පාර	සුවි 10/02 වන පටුමග	9
55	සුවි 09 වන පටුමග	නවනිවාස පිවිසුම් මාර්ගය	සුවිප්පුරය පාර	12
56	සුවි 01 වන පටුමග	සිරිබෝපුරප්පුරය මාර්ගය	සුවිප්පුරය පාර	12
57	සුවි 01/01 වන පටුමග	සුවිප්පුරය පාර	නවනිවාස පාර	12
58	සුවි 01/02 වන පටුමග	සුවි 01 වන පටුමග	සුවිප්පුරය පාර	12
59	සුවි 01/03 වන පටුමග	සුවි 01 වන පටුමග	සුවිප්පුරය පාර	7
60	සුවි 01/04 වන පටුමග	සුවි 01 වන පටුමග	සුවිප්පුරය පාර	12
61	සුවි 01/05 වන පටුමග	සුවි 01 වන පටුමග	සුවිප්පුරය පාර	9
62	සුවි 02 වන පටුමග	සුවි 01 වන පටුමග	සුවිප්පුරය පාර	7
63	සුවි 02/01 වන පටුමග	සුවිප්පුරය පාර	ඉඩම	7
64	සුවි 03 වන පටුමග	සුවි 02 වන පටුමග	සුවි 05 වන පටුමග	9
65	සුවි 03/01 වන පටුමග	සුවිප්පුරය පාර	ඉඩම	9
66	සුවි 03/02 වන පටුමග	සුවි 03 වන පටුමග	සුවි 05 වන පටුමග	7
67	සුවි 04 වන පටුමග	සුවි 03 වන පටුමග	සුවි 05 වන පටුමග	7
68	සුවි 05 වන පටුමග	සුවි 03 වන පටුමග	සුවිප්පුරය පාර	15
69	සුවි 06 වන පටුමග	සුවිප්පුරය පාර	නවනිවාස පාර	15
70	සුවි කායිවාන් බෞද්ධ පදනම මාවත	සුවිප්පුරය පාර	නවනිවාස පාර	9
71	සුවි A/1 පටුමග	සුවිප්පුරය පාර	සිරිබෝපුර 16/ 05 වන පටුමග	10
72	සුවි A/2 පටුමග	සිරිබෝපුර 04 වන පටුමග	සිරිබෝපුරප්පුරය මාර්ගය	9
73	සුවි A/3 පටුමග	සිරිබෝපුර 04 වන පටුමග	සිරිබෝපුරප්පුරය මාර්ගය	12
74	සුවි C/1 පටුමග	සිරිබෝපුර 04 වන පටුමග	සිරිබෝපුරප්පුරය මාර්ගය	12

75	සුවි C/2 පටුම	සිරිබෝපුරප්‍රධාන මාර්ගය	සුවිප්‍රධාන පාර	12
76	සුවි C/2/1 පටුම	සිරිබෝපුරප්‍රධාන මාර්ගය	සුවිප්‍රධාන පාර	12
77	සුවි C/2/2 පටුම	සිරිබෝපුර 05 වන පටුම	සුවි 09 වන පටුම	10
78	සුවි C/2/3 පටුම	සිරිබෝපුර 05 වන පටුම	සුවි 09 වන පටුම	10
79	සුවි C/3 පටුම	සිරිබෝපුර 05 වන පටුම	සුවි 09 වන පටුම	10
80	සුවි D/1 පටුම	සිරිබෝපුරප්‍රධාන මාර්ගය	සුවිමැද පාර	9
81	සුවි D/2 පටුම	සිරිබෝපුරප්‍රධාන මාර්ගය	සුවිමැද පාර	7
82	සුවි G/1 පටුම	සිරිබෝපුරප්‍රධාන මාර්ගය	සුවිමැද පාර	9
83	රහුමානසා ජුම්මා මස්ජිත් මාවත	සිරිබෝපුරප්‍රධාන මාර්ගය	සුවිමැද පාර	7
84	රහුමානසා ජුම්මා මස්ජිත් 01 පටුම	සිරිබෝපුරප්‍රධාන මාර්ගය	සුවිප්‍රධාන පාර	9
85	රහුමානසා ජුම්මා මස්ජිත් 02 පටුම	සිරිබෝපුර 10 වන පටුම	සුවිප්‍රධාන පාර	10
86	රහුමානසා ජුම්මා මස්ජිත් 03 පටුම	සුවි 09 වන පටුම	සිරිබෝපුර 10/01 වන පටුම	12
87	සුවි G/2 පටුම	සිරිබෝපුර 10 වන පටුම	සිරිබෝපුර 10/01 වන පටුම	9
88	සුවි G/3 පටුම	සිරිබෝපුරප්‍රධාන මාර්ගය	සුවිමැද පාර	7
89	සුවි J/1 පටුම	සිරිබෝපුරප්‍රධාන මාර්ගය	සුවිමැද පාර	7
90	සුවි J/2 පටුම	සිරිබෝපුරප්‍රධාන මාර්ගය	සුවිමැද පාර	7
91	සුවි J/4/1 පටුම	සිරිබෝපුරප්‍රධාන මාර්ගය	සුවිමැද පාර	12
92	සුවි J/4/2 පටුම	සිරිබෝපුර 10/01 වන පටුම	සිරිබෝපුර 16 වන පටුම	9
93	සුවි J/4/3 පටුම	සිරිබෝපුර 14 වන පටුම	සිරිබෝපුර 10/01 වන පටුම	7
94	බෙල්ජියම් නිවාස 01 වන පටුම	සිරිබෝපුර 14 වන පටුම	සිරිබෝපුර 10/01 වන පටුම	9
95	බෙල්ජියම් නිවාස 01 වන පටුම 01 වන අතුරු පාර	සිරිබෝපුරප්‍රධාන මාර්ගය	ඔමේගානිවාස පාර	7

96	සුවි J/3 පටුම	බෙල්ජියම් නිවාස 01 වන පටුම	බෙල්ජියම් නිවාස 02 වන පටුම	7
97	බෙල්ජියම් නිවාස 02 වන පටුම	සිරිබෝපුරප්‍රධාන මාර්ගය	සුවි මැද පාර	10
98	බෙල්ජියම් නිවාස 02 වන පටුම 01 වන අතුරු පාර	සිරිබෝපුරප්‍රධාන මාර්ගය	ඔමේගා නිවාස පාර	7
99	සුවි J/4 පටුම	බෙල්ජියම් නිවාස 02 වන පටුම	බෙල්ජියම් නිවාස 02 වන පටුම	9
100	සුවි J/4/1 පටුම	සිරිබෝපුරප්‍රධාන මාර්ගය	සුවි ප්‍රධාන පාර	9
101	සුවි J/4/2 පටුම	සිරිබෝපුර 16 වන පටුම	නිවස	10
102	සුවි J/4/3 පටුම	සිරිබෝපුර 16 වන පටුම	කේබ්ලෝක් ළමා උද්‍යානය	10
103	සුවි J/4/4 පටුම	සිරිබෝපුර 16 වන පටුම	කේබ්ලෝක් ළමා උද්‍යානය	10
104	බෙල්ජියම් නිවාස 03 වන පටුම	සිරිබෝපුර 16 වන පටුම	කේබ්ලෝක් ළමා උද්‍යානය	9
105	බෙල්ජියම් නිවාස 03 වන පටුම 02 වන අතුරු පාර	සිරිබෝපුරප්‍රධාන මාර්ගය	ඔමේගා නිවාස පාර	15
106	බෙල්ජියම් නිවාස 03 වන පටුම 01 වන අතුරු පාර	බෙල්ජියම් නිවාස 03 වන පටුම	බෙල්ජියම් නිවාස 02 වන පටුම	12
107	I.D. යුසුස් මාවත	බෙල්ජියම් නිවාස 03 වන පටුම	බෙල්ජියම් නිවාස 04 වන පටුම 01 වන 107 අතුරු පාර	9
108	බෙල්ජියම් නිවාස 04 වන පටුම	සිරිබෝපුරප්‍රධාන මාර්ගය	සිරි 108 බෝපුර 04 වන පටුම 109 මග	9
109	බෙල්ජියම් නිවාස 04 වන පටුම 01 වන අතුරු පාර	සිරිබෝපුරප්‍රධාන මාර්ගය	ඔමේගා නිවාස පාර	7
110	බෙල්ජියම් නිවාස 05 වන පටුම	බෙල්ජියම් නිවාස 04 වන පටුම	බෙල්ජියම් නිවාස 04 වන පටුම	12
111	බෙල්ජියම් නිවාස 05 වන පටුම 01 වන අතුරු පාර	සිරිබෝපුරප්‍රධාන මාර්ගය	ඔමේගා නිවාස පාර	15
112	බෙල්ජියම් නිවාස 05 වන පටුම 02 වන අතුරු පාර	බෙල්ජියම් නිවාස 05 වන පටුම	ප්‍රධාන පාර	7

113	මෛත්‍රීගම 01 වන පටුමග	බෙල්ජියම්නිවාස 05 වන පටුමග	බෙල්ජියම්නිවාස 04 වන පටුමග	12
114	මෛත්‍රීගම 01 වන පටුමග 01 වන අතුරු පාර	සිරිබෝපුරප්‍රධාන මාර්ගය	මෛත්‍රීගම 01 වන පටුමග 01 වන අතුරු පාර	7
115	කැන්බරානිවාස මාවත	මෛත්‍රීගම 01 වන පටුමග	ගොන්නෝරුවප්‍රධාන පාර	9
116	මෛත්‍රීගම 02 වන පටුමග	සිරිබෝපුරප්‍රධාන මාර්ගය	මෛත්‍රීගම 03 වන පටුමග 02 වන අතුරු පාර	6
117	මෛත්‍රීගම 02 වන පටුමග 01 වන අතුරු පාර	සිරිබෝපුරප්‍රධාන මාර්ගය	මෛත්‍රීගම 03 වන පටුමග 02 වන අතුරු පාර	9
118	මෛත්‍රීගම 03 වන පටුමග	මෛත්‍රීගම 02 වන පටුමග	මෛත්‍රීගම 01 වන පටුමග	10
119	මෛත්‍රීගම 03 වන පටුමග 01 වන අතුරු පාර	සිරිබෝපුරප්‍රධාන මාර්ගය	මෛත්‍රීගම 03 වන පටුමග 02 වන අතුරු පාර	7
120	මෛත්‍රීගම 02 වන පටුමග 02 වන අතුරු පාර	මෛත්‍රීගම 03 වන පටුමග	මෛත්‍රීගම 02 වන පටුමග	12
121	මෛත්‍රීගම 02 වන පටුමග 02 වන අතුරු පාර	මෛත්‍රීගම 03 වන පටුමග	මෛත්‍රීගම 01 වන පටුමග	12

කොහොලංකල වසම

අනු අංකය	වර්තමාන නාමය	මාවතේ ආරම්භය	මාවතේ අවසානය	යෝජිත මාර්ග පළල (මීටර්)
1	මයුරපුරපාර A	පිටතවට රවුම් පාර	මෙත්සෙවණ මාවත	15
2	මෙත්සෙවණ මාවත	ප්‍රධානපාර	මෙත්සෙවණ මාවත	9
3	මෙත්සෙවණ අතුරු පාර 01	මෙත්සෙවණ මාවත	38 වන පටුමග	7
4	මෙත්සෙවණ අතුරු පාර 02	මෙත්සෙවණ අතුරු පාර 01	මෙත්සෙවණ මාවත	7

5	මැටිගත්තවැව පාර	ප්‍රධානපාර	මයුරපුරපාර A	7
6	මයුරපුර A-1 පාර	මයුරපුරපාර A	වාස්ගුණවර්ධන මාවත	7
7	මයුරපුර A-2 පාර	ප්‍රධානපාර	මයුරපුරපාර A	7
8	මයුරපුර A-3 පාර	මයුරපුරපාර A	වාස්ගුණවර්ධන මාවත	7
9	මයුරපුර A-4 පාර	ප්‍රධානපාර	වාස්ගුණවර්ධන මාවත	7
10	මයුරපුර A-5 පාර	මයුරපුරපාර A	S.L.S. ගම්මානය	9
11	මයුරපුර A-6 පාර	ප්‍රධානපාර	මයුරපුරපාර A	12
12	මයුරපුර A-7 පාර	මයුරපුරපාර A	මයුරපුරපාර C	12
13	මයුරපුර A-8 පාර	මයුරපුරපාර A	මයුරපුරපාර C	12
14	මයුරපුර A-9 පාර	ප්‍රධානපාර	මයුරපුරපාර C	12
15	මයුරපුර A-10 පාර	මයුරපුරපාර A	වාස්ගුණවර්ධන මාවත	9
16	මයුරපුර A-11 පාර	ප්‍රධානපාර	මයුරපුරපාර A	12
17	මයුරපුර A-12 පාර	මයුරපුරපාර A	වාස්ගුණවර්ධන මාවත	12
18	මයුරපුර A-13 පාර	ප්‍රධානපාර	මයුරපුරපාර A	15
19	මයුරපුර A-14 පාර	මයුරපුරපාර A	වාස්ගුණවර්ධන මාවත	9
20	මයුරපුර A-15 පාර	මයුරපුරපාර A	වාස්ගුණවර්ධන මාවත	10
21	මයුරපුර A-16 පාර	ප්‍රධානපාර	මයුරපුරපාර A	12
22	මයුරපුරපාර B	පිටතවට රවුම් පාර	මයුරපුර A-12 පාර	9
23	මයුරපුරපාර C	පිටතවට රවුම් පාර	මෙත්සෙවණ මාවත	10
24	මයුරපුරපාර D	පිටතවට රවුම් පාර	මයුරපුර A-12 පාර	9
25	වාස්ගුණවර්ධන මාවත	පිටතවට රවුම් පාර	මෙත්සෙවණ මාවත	7
26	S.L.S. ගම්මානය මාර්ග අංක 01	පිටතවට රවුම් පාර	කැලය	9

27	S.L.S. ගම්මානය මාර්ග අංක 02	වාස්තුණවර්ධන මාවත	කැලය	9
28	S.L.S. ගම්මානය මාර්ග අංක 02 අතුරු පාර 01	S.L.S. ගම්මානය මාර්ග අංක 02	S.L.S. ගම්මානය මාර්ග අංක 02	9
29	S.L.S. ගම්මානය මාර්ග අංක 02 අතුරු පාර 02	S.L.S. ගම්මානය මාර්ග අංක 02	S.L.S. ගම්මානය මාර්ග අංක 02	9
30	S.L.S. ගම්මානය මාර්ග අංක 01 අතුරු පාර 01	S.L.S. ගම්මානය මාර්ග අංක 02 අතුරු පාර 02	S.L.S. ගම්මානය මාර්ග අංක 01	12
31	S.L.S. ගම්මානය මාර්ග අංක 01 අතුරු පාර 02	S.L.S. ගම්මානය මාර්ග අංක 01	S.L.S. ගම්මානය මාර්ග අංක 01 අතුරු පාර 02	12
32	සුනීතානා හිමි මාවත	ප්‍රධානපාර	රුවන්පුර 02 වන පටුමග	9
33	සිප්පිකුලමවැව පාර	පිටතවට රවුම් පාර	සුනීතානා හිමි මාවත	7
34	සංචාරකනිවාස මාවත	සිප්පිකුලමවැව පාර	සුනීතානා හිමි මාවත	9
35	රුවන්පුර 01 වන පටුමග	පිටතවට රවුම් පාර	රුවන්පුර 02 වන හරස් විදිය	9
36	රුවන්පුර 01 වන හරස් විදිය	රුවන්පුර 01 වන පටුමග	රුවන්පුර 05 වන පටුමග	7
37	රුවන්පුර 02 වන හරස් විදිය	රුවන්පුර 01 වන පටුමග	රුවන්පුර 05 වන පටුමග	7
38	රුවන්පුර 02 වන පටුමග	පිටතවට රවුම් පාර	රුවන්පුර 02 වන හරස් විදිය	7
39	රුවන්පුර 03 වන පටුමග	පිටතවට රවුම් පාර	රුවන්පුර 02 වන හරස් විදිය	7
40	රුවන්පුර 04 වන පටුමග	පිටතවට රවුම් පාර	රුවන්පුර 02 වන හරස් විදිය	7
41	රුවන්පුර 05 වන පටුමග	පිටතවට රවුම් පාර	රුවන්පුර 02 වන හරස් විදිය	7
42	වෙහෙරගලආරන්‍ය මාවත 01	තිස්සප්‍රධාන පාර	වෙහෙරගල ආරන්‍ය මාවත අංක 01	9
43	වෙහෙරගලආරන්‍ය මාවත 02	වෙහෙරගලආරන්‍ය මාවත අංක 01	වෙහෙරගල ආරන්‍ය මාවත අංක 02	9
44	වෙහෙරගලආරන්‍ය මාවත	වෙහෙරගලආරන්‍ය මාවත අංක 02	ගොන්නනෝරුව ප්‍රධාන පාර	9

කැලියපුර වසම

අනු අංකය	වර්තමාන නාමය	මාවතේ ආරම්භය	මාවතේ අවසානය	යෝජිත මාර්ග පළල (මීටර්)
1	කපුවත්ත මාර්ගය	ගොන්නොරුව ප්‍රධාන මාර්ගය	ළමා නිවාසය පාර	10
2	කපුවත්ත පාර අතුරු මාර්ගය 01	කපුවත්තපාර	ඉඩමකි	12
3	කපුවත්ත පාර අතුරු මාර්ගය 02	කපුවත්තපාර	ඉඩමකි	10
4	කපුවත්ත පාර අතුරු මාර්ගය 03	කපුවත්තපාර	ඉඩමකි	10
5	කපුවත්ත පාර අතුරු මාර්ගය 04	කපුවත්තපාර	ඉඩමකි	9
6	කපුවත්ත පාර අතුරු මාර්ගය 06	කපුවත්තපාර	ඉඩමකි	9
7	විහාරාමාවත	ප්‍රධානපාර	කලිගමවැව	12
8	විහාරාමාවත අතුරු මාර්ග 01	විහාරාමාවත	ඉඩමකි	9
9	අශෝකාරාමය මාර්ගය	ගොන්නොරුව ප්‍රධාන මාර්ගය	පන්සල	12
10	අශෝකාරාමය අතුරු මාර්ගය 01	අශෝකාරාමය මාර්ගය	ඉඩමකි	9
11	පොහොරගඬුඩාව අසල මාර්ගය	ගොන්නොරුව ප්‍රධාන මාර්ගය	වැව	9
12	කැලිගම මාර්ගය	ගොන්නොරුව ප්‍රධාන මාර්ගය	කොහොලංකලග්‍රාම නිලධාරී වසම	9
13	කැලිගම මැද පාර	ගොන්නොරුව ප්‍රධාන මාර්ගය	වැව	9
14	කැලිගම මැද පාර අතුරු මාර්ග 01	කැලිගම මැද පාර	ඉඩමකි	9
15	කැලිගම මැද පාර අතුරු මාර්ග 02	කැලිගම මැද පාර	ඉඩමකි	9

16	පෙරපාසල මාවත	ගොන්නොරුවප්‍රධාන මාර්ගය	කැලෑව	9
17	ගොවිගම්මානාය පාර	ගොන්නොරුවප්‍රධාන මාර්ගය	වැව	9
18	කිකිළියද්දඅතුරු මාර්ගය	ගොන්නොරුවප්‍රධාන මාර්ගය	වැව	9
19	ගොවිගම්මානාය පාර අතුරු මාර්ගය 01	ගොවිගම්මානාය පාර	ඉඩමකි	9
20	ගොවිගම්මානාය පාර අතුරු මාර්ගය 02	ගොවිගම්මානාය පාර	ඉඩමකි	9
21	ගොවිගම්මානාය පාර අතුරු මාර්ගය 03	ගොවිගම්මානාය පාර (01)	ඉඩමකි	9
22	ගොවිගම්මානාය පාර අතුරු මාර්ගය 02 (01)	ගොවිගම්මානාය පාර (01) අතුරු මාර්ග 02	ගොවිගම්මානාය පාර (01) අතුරු මාර්ග 01	9
23	ගොවිගම්මානාය පාර (02)	ගොන්නොරුවප්‍රධාන මාර්ගය	ඉඩමකි	9
24	කිකිළියද්දවැව පාර	ගොන්නොරුවප්‍රධාන මාර්ගය	වැව	9
25	කිකිළියද්දවැව පාර අතුරු මාර්ග 01	කිකිළියද්දවැව පාර	ගොවිගම්මානාය පාර (03)	9
26	කිකිළියද්දවැව පාර අතුරු මාර්ග 02	කිකිළියද්දවැව පාර	ගොවිගම්මානාය පාර (03)	9
27	ගොවිගම්මානාය පාර 03	ගොන්නොරුවප්‍රධාන මාර්ගය	වැව	9
28	රුහුණුලාම් පාර	ගොන්නොරුවප්‍රධාන මාර්ගය	ඇළ	9
29	රුහුණුලාම් පාර අතුරු මාර්ග 01	රුහුණුලාම් පාර	කැලෑව	9
30	හයිටේෂන්පාර	ගොන්නොරුවප්‍රධාන මාර්ගය	වැව	12
31	මෛත්‍රීගමප්‍රධාන පාර	ගොන්නොරුවප්‍රධාන මාර්ගය	සිරිබෝපුරප්‍රධාන පාර	15
32	මෛත්‍රීගමපන්සල පාර	මෛත්‍රීගමප්‍රධාන පාර	මෛත්‍රීගම 02 වන අතුරු පාර	10

33	මෛත්‍රීගම 02 වන අතුරු පාර	මෛත්‍රීගමප්‍රධාන පාර	සිරිබෝපුරප්‍රධාන පාර	9
34	මෛත්‍රීගම 01 වන අතුරු පාර	මෛත්‍රීගම 02 වන අතුරු පාර	ගොන්නොරුවප්‍රධාන පාර	9
35	මෛත්‍රීගම 03 වන අතුරු පාර	ගොන්නොරුවප්‍රධාන පාර	මෛත්‍රීගම 01 වන අතුරු පාර	9
36	මෛත්‍රීගම 04 වන අතුරු පාර	ගොන්නොරුවප්‍රධාන පාර	මෛත්‍රීගම 05 වන අතුරු පාර	9
37	මෛත්‍රීගම 05 වන අතුරු පාර	මෛත්‍රීගමපන්සල පාර	මෛත්‍රීගම 03 වන අතුරු පාර	9
38	මෛත්‍රීගම 06 වන අතුරු පාර	මෛත්‍රීගම 01 වන අතුරු පාර	මෛත්‍රීගමපන්සල පාර	9
39	වරායගම්මානය 01 අතුරු මාර්ගය	මෛත්‍රීගමප්‍රධාන පාර	වරායගම්මානය 02 අතුරු මාර්ගය	9
40	වරායගම්මානය 01 (01)	වරායගම්මානය 01 අතුරු මාර්ගය	වරායගම්මානය 02 අතුරු මාර්ගය	9
41	වරායගම්මානය 01 (02)	වරායගම්මානය 01 අතුරු මාර්ගය	වරායගම්මානය 02 අතුරු මාර්ගය	9
42	වරායගම්මානය 01 (03)	වරායගම්මානය 01 අතුරු මාර්ගය	වරායගම්මානය 02 අතුරු මාර්ගය	9
43	වරායගම්මානය 01 (04)	වරායගම්මානය 01 අතුරු මාර්ගය	වරායගම්මානය 02 අතුරු මාර්ගය	9
44	වරායගම්මානය 01 (05)	වරායගම්මානය 01 අතුරු මාර්ගය	වරායගම්මානය 09(3) අතුරු මාර්ගය	9
45	වරායගම්මානය 01 (06)	වරායගම්මානය 01 අතුරු මාර්ගය	වරායගම්මානය 01 (05) අතුරු මාර්ගය	9
46	වරායගම්මානය 02 අතුරු මාර්ගය	මෛත්‍රීගමප්‍රධාන පාර	වරායගම්මානය 01 අතුරු මාර්ගය	9
47	සේනානන්දවිහාරය මාවත	වරායගම්මානය 02 අතුරු මාර්ගය	වරායගම්මානය 04 අතුරු මාර්ගය	10
48	වරායගම්මානය 03 අතුරු මාර්ගය	මෛත්‍රීගමප්‍රධාන පාර	වරායගම්මානය 07 අතුරු මාර්ගය	9
49	වරායගම්මානය 04 අතුරු මාර්ගය	මෛත්‍රීගමප්‍රධාන පාර	සිරිබෝපුරප්‍රධාන පාර	10

50	වරායගම්මානය 05 අතුරු මාර්ගය	මෙහිම ප්‍රධාන පාර	වරායගම්මානය 07 අතුරු මාර්ගය	10
51	වරායගම්මානය 06 අතුරු මාර්ගය	මෙහිම ප්‍රධාන පාර	වරායගම්මානය 04 අතුරු මාර්ගය	9
52	වරායගම්මානය 06 (1) අතුරු මාර්ගය	වරායගම්මානය 06 අතුරු මාර්ගය	වරායගම්මානය 07 අතුරු මාර්ගය	9
53	වරායගම්මානය 07 අතුරු මාර්ගය	මෙහිම ප්‍රධාන පාර	වරායගම්මානය 02 අතුරු මාර්ගය	9
54	වරායගම්මානය 07 (1) අතුරු මාර්ගය	වරායගම්මානය 07 අතුරු මාර්ගය	වරායගම්මානය 01 (05) අතුරු මාර්ගය	9
55	වරායගම්මානය 08 අතුරු මාර්ගය	මෙහිම ප්‍රධාන පාර	වරායගම්මානය 09 (01) අතුරු මාර්ගය	9
56	වරායගම්මානය 09 අතුරු මාර්ගය	මෙහිම ප්‍රධාන පාර	වරායගම්මානය 04 අතුරු මාර්ගය	9
57	වරායගම්මානය 09 (1) අතුරු මාර්ගය	වරායගම්මානය 09 අතුරු මාර්ගය	වරායගම්මානය 06 අතුරු මාර්ගය	9
58	වරායගම්මානය 09 (2) අතුරු මාර්ගය	වරායගම්මානය 09 අතුරු මාර්ගය	සිරිබෝපුර ප්‍රධාන පාර	9
59	වරායගම්මානය 09 (3) අතුරු මාර්ගය	වරායගම්මානය 09 අතුරු මාර්ගය	වරායගම්මානය 06 අතුරු මාර්ගය	9
60	වරායගම්මානය 10 අතුරු මාර්ගය	මෙහිම ප්‍රධාන පාර	වරායගම්මානය පිවිසුම් අතුරු මාර්ගය 01	9
61	වරායගම්මානය 11 අතුරු මාර්ගය	මෙහිම ප්‍රධාන පාර	වරාය ගම්මානය පිවිසුම් මාර්ගය	9
62	වරාය ගම්මානය පිවිසුම් මාර්ගය	සිරිබෝපුර ප්‍රධාන පාර	වරායගම්මානය 01 අතුරු මාර්ගය	7
63	වරායගම්මානය පිවිසුම් අතුරු මාර්ගය 01	වරාය ගම්මානය පිවිසුම් මාර්ගය	වරායගම්මානය 04 අතුරු මාර්ගය	7

මූලාශ්‍රය - හම්බන්තොට මහා නගර සභාව - 2018

ඇමුණුම් අංක 06

වැව් රක්ෂිත සීමා

වැවේ නම	රක්ෂිත සීමාව වැව් ඉඩුරේ සිට (මීටර්)
මැටිගත් වැව	20
උඩමලල වැව	20
කොහොලංකල වැව (නටඹුන්)	20
සමරකෝන් වැව	20
කැලියගම වැව	20
පුංචි කටු වැව	20
කපුවත්ත වැව	100
කිකිලි විද්ද වැව	20
ස්වර්ණමාලී වැව	20
එදිරිවිවාරිය වැව	20
නුගේවෙල වැව	20
ගල් වැව	20
පතලයාගම වැව	20
කටු වැව	20
ආරබොක්ක වැව	20
නෙලුම්ගම වැව	20
පට්ටිය වලවැව (නටඹුන්)	20
පුංචි ජුල් වැව	20
කන්කුන් වැව	20
පලුගස් වැව	20
දුන්නේනේ වැව (නටඹුන්)	20
බලන වෙඩි තිබ්බ වැව	20
ගල්වත්තකඩ වැව	20
රොටවලමඩ වැව	20

ඇමුණුම අංක 07

අනුමත භාවිත

භාවිතය / කලාපය		නගර මධ්‍ය කලාපය	මුහුදු සංවර්ධන කලාපය	කර්මාන්ත කලාපය	විශේෂ ආර්ථික කලාපය	සංචාරක කලාපය	අලිකලමනාකරණ කලාපය	ලුණු නිෂ්පාදන කලාපය	ස්වභාව සංරක්ෂණ කලාපය
නේවාසික	නේවාසික ගොඩනැගිලි	✓		✓		✓	✓	✓	
	නිල නිවාස/ නේවාසිකාගාර	✓	✓			✓		✓	
	නිවාස සංකීර්ණ(අඩු/මධ්‍යම/සුපිරි)	✓	✓	✓	✓				
සෞඛ්‍ය	රජයේ රෝහල්	✓	✓						
	පුද්ගලික රෝහල්	✓	✓		✓				
	ඔසු සැල්/ ග්‍රොසරි	✓	✓	✓	✓		✓		
	ආයුර්වේද වෛද්‍ය මධ්‍යස්ථාන	✓	✓		✓		✓		
	වැනලින් සෙන්ටර්	✓	✓	✓	✓				
	සම්භාහන මධ්‍යස්ථාන	✓	✓		✓				
	රාසායනාගාර සේවා	✓	✓	✓					
අධ්‍යාපන	රජයේ හා අර්ධ රජයේ පාසැල්	✓	✓			✓			
	ජාත්‍යන්තර පාසැල්	✓	✓						
	ජාත්‍යන්තර/රජයේ/ පොදුගලික විශ්ව විද්‍යාල	✓	✓						
	කාර්මික විද්‍යාල/වෘත්තීය	✓	✓			✓			
	පුහුණු ආයතන	✓	✓						
	පෙර පාසැල්	✓	✓			✓			
	තෘතීයික අධ්‍යාපන ආයතන	✓	✓						
	හෝටල් පාසැල්	✓				✓			
	පිරිවෙන්/පෞද්ගලික ආයතන	✓	✓			✓			
ආයතන	තානාපති කාර්යාල	✓							
	බැංකු, මූල්‍ය, රක්ෂණ ආයතන	✓	✓	✓	✓	✓			

භාවිතය		කලාපය							
		නගර මධ්‍ය කලාපය	මිශ්‍ර සංවර්ධන කලාපය	කර්මාන්ත කලාපය	විශේෂ දාර්ථික කලාපය	සංචාරක කලාපය	අලිකළමනාකරණ කලාපය	ලුණු නිෂ්පාදන කලාපය	ස්වභාව සංරක්ෂණ කලාපය
	රජයේ /අර්ධ රාජ්‍ය/වෘත්තීය කාර්යාල	✓	✓	✓	✓	✓			
	කාර්යාල	✓	✓	✓	✓	✓		✓	
සමාජ සේවා	ගෘහස්ථ ක්‍රීඩාගාර	✓	✓		✓			✓	
	සංස්කෘතික මධ්‍යස්ථාන	✓	✓	✓	✓	✓		✓	
	දිවා සුරැකුම් මධ්‍යස්ථාන	✓	✓					✓	
	ආගමික ස්ථාන	✓	✓	✓		✓			
	පුස්තකාල	✓	✓		✓	✓			
	සම්මන්ත්‍රණ ශාලා	✓	✓		✓	✓		✓	
	ප්‍රජා ශාලා	✓	✓		✓	✓			
	ගරීර සුවතා මධ්‍යස්ථාන	✓	✓			✓			
	වැඩිහිටි නිවාස	✓	✓		✓				
	එළිමහන්රංග ශාලා පීඨ	✓	✓		✓	✓			
	රූපලාවන්‍යාගාර, සැළත්	✓	✓		✓	✓		✓	
වාණිජ	සුපිරි වෙළඳසැල්/ වාණිජ සංකීර්ණ	✓	✓	✓				✓	
	සිල්ලර තොග අලෙවිසැල්	✓	✓	✓	✓	✓			
	බීමහල්	✓	✓	✓	✓	✓		✓	
	ගබඩා	✓	✓	✓					
	ගොඩනැගිලි ද්‍රව්‍ය අලෙවි සැල්	✓	✓			✓		✓	
	ලොන්ඩරි	✓	✓			✓		✓	
	බේකරි	✓	✓						
	විදුලි / පරිගණක උපකරණ අළුත්වැඩියා මධ්‍යස්ථාන		✓			✓			
	තොග වෙළඳ මධ්‍යස්ථාන		✓	✓					

භාවිතය / කලාපය		නගර මධ්‍ය කලාපය	මිශ්‍ර සංවර්ධන කලාපය	කර්මාන්ත කලාපය	විශේෂ ආර්ථික කලාපය	සංචාරක කලාපය	අලිකළමනාකරණ කලාපය	ලැණු නිෂ්පාදන කලාපය	ස්වභාව සංරක්ෂණ කලාපය
			✓	✓				✓	
ගුදුම්									

භාවිතය / කලාපය		නගර මධ්‍ය කලාපය	මිශ්‍ර සංවර්ධන කලාපය	කර්මාන්ත කලාපය	විශේෂ ආර්ථික කලාපය	සංචාරක කලාපය	අලිකළමනාකරණ කලාපය	ලැණු නිෂ්පාදන කලාපය	ස්වභාව සංරක්ෂණ කලාපය
				✓	✓	✓		✓	✓
සංචාරක කටයුතු	තරු පහේ හෝටල්	✓	✓	✓		✓	✓		
	නාගරික හෝටල්	✓	✓	✓		✓	✓		
	අපන ශාලා / උත්සව ශාලා	✓	✓		✓				
	ආගන්තුක නිවාස	✓	✓		✓	✓			
	බිම්හල්/ හෝටල්	✓	✓		✓	✓			
	සමාජ ශාලා	✓	✓		✓	✓			
	සම්බාහන මධ්‍යස්ථාන	✓	✓		✓	✓			
	පිහිනුම් තටාක	✓	✓		✓	✓			
	කැසිනෝ මධ්‍යස්ථාන				✓	✓			
	කැරෝකේ මධ්‍යස්ථානය				✓	✓			
	ආහරණ අලෙවිසැල්	✓	✓	✓	✓	✓			
රථ වාහන	රථ වාහන අංගන		✓	✓					
	කන්ටේනර් අංගන		✓	✓					
	වාහන එකලස් කිරීමේ මධ්‍යස්ථාන		✓	✓					
	නාවික පුහුණු මධ්‍යස්ථාන					✓			

භාවිතය		කලාපය							
		නගර මධ්‍ය කලාපය	මිශ්‍ර සංවර්ධන කලාපය	කර්මාන්ත කලාපය	විශේෂ දාර්ශික කලාපය	සංචාරක කලාපය	අලිකළමනාකරණ කලාපය	ලැණු නිෂ්පාදන කලාපය	ස්වභාව සංරක්ෂණ කලාපය
	බෝවිටු අංගන					✓			
	වාහන අලෙවි මධ්‍යස්ථාන		✓	✓					
කර්මාන්ත	සුළු පරිමාණ කර්මාන්ත	✓		✓					
	ගෘහස්ථ කර්මාන්ත	✓	✓	✓		✓			
	මධ්‍යම පරිමාණ කර්මාන්ත		✓	✓					
	මුද්‍රණාල	✓	✓			✓			
පාරිසරික	විදුලි වැට					✓			
	වැව් ප්‍රතිස්ථානගත කිරීම		✓			✓			
	සෞඛ්‍ය උද්‍යාන				✓	✓			
අත්‍යාවාස සේවා	ජල ටැංකි	✓	✓	✓	✓	✓		✓	
	ට්‍රාන්ස්පෝමර්	✓	✓	✓	✓	✓		✓	
	භූගත ජල නල	✓	✓	✓	✓	✓		✓	
	භූගත විදුලි රැහැන්	✓	✓	✓	✓	✓		✓	
	නාම පුවරු	✓	✓	✓	✓	✓		✓	
	ඉන්ධන පිරවුම්හල්	✓	✓	✓		✓		✓	
	භූගත දුරකථන රැහැන්	✓	✓	✓	✓	✓		✓	
	ජෙනරේටර් / කාමර	✓	✓	✓	✓	✓		✓	
	පිරිපහදු තෙල් මධ්‍යස්ථාන	✓			✓	✓			
	ගෑස් ඇසුරුම් මධ්‍යස්ථාන	✓							
	ගෑස් ගබඩා	✓		✓					
	අයිස් නිෂ්පාදනාගාර	✓							
	ජල පිරිපහදු මධ්‍යස්ථාන	✓	✓	✓		✓		✓	
	ජල පිරිපහදු මධ්‍යස්ථාන	✓	✓	✓				✓	
	දුරකථන සංඥා කුළුණු	✓	✓		✓	✓		✓	

භාවිතය \ කලාපය		නගර මධ්‍ය කලාපය	මිශ්‍ර සංවර්ධන කලාපය	කර්මාන්ත කලාපය	විශේෂ ආර්ථික කලාපය	සංචාරක කලාපය	අලිකලමනාකරණ කලාපය	ලැන්ඩ් නිෂ්පාදන කලාපය	ස්වභාව සංරක්ෂණ කලාපය
		අධිබල විදුලි රැහැන්	✓	✓		✓	✓		
පාලම්/බෝක්කු	✓	✓							
බස්නැවතුම්පල	✓	✓							
දුම්රියනැවතුම්පල	✓								
අන්තර්තල හුවමාරු මධ්‍යස්ථාන	✓								
වැසිපල ටැංකි	✓		✓		✓				
සුසාන භූමි									

ඇමුණුම් අංක 08

කලාප සංගුණකය (Zoning Factor)

යම් ඉඩම් කොටසක් තුළ ලබාදිය හැකි උපරිම සංවර්ධනයේ තරම තීරණය කිරීම කලාප සංගුණකය මත සිදු වේ. මෙම සංගුණකය ගණනය කිරීමේදී ප්‍රදේශයේ පවත්නා පාරිසරික සංවේදීතාවය දරාගැනීමේ හැකියාව භූගෝලීය තත්ත්වයන්, ඇස්තමේන්තුගත ජන සංඛ්‍යාව යන කරුණු සලකා බලා ඇත.

“Fare Share” සංකල්පය මගින් ඕනෑම ඉඩම් කොටසක පිහිටීම අනුව ඉඩමේ ප්‍රමාණයට සාපේක්ෂව පොදු අවශ්‍යතා සඳහා වෙන් කළ යුතු භූමි ප්‍රමාණයට සාධාරණීකරණයක් වශයෙන් ඉඩමෙන් අත්හරින ලද බිම් ප්‍රමාණයට ගණනය කරන ලද අවකාශ ඉඩක් සංවර්ධනය කල හැකි මුළු භූමි ප්‍රමාණයට එකතුකර ලබාදෙනු ලැබේ.

මෙම අවකාශ ඉඩ ලබා දීම කලාප සංගුණකය (Zoning Factor) මත තීරණය කරනු ලබන අතර, යම් ඉඩම් කොටසකට අදාළ සියලු සාධක ඇතුළත් කර ගොඩනගන ලද සමීකරණය පහත පරිදි වේ.

$$\text{Permissible Total Floor Area} = \text{Zone Factor} \times \left[\sqrt{\frac{(1 + \text{Plot Size})}{10,000}} \times (\text{Land Extent} \times (2 - \% \text{ Plot Cover}) + (\text{Road Frontage} \times \text{Building Line Width})) \right]$$

$$\sqrt{\frac{1 + \text{භූමි ප්‍රමාණය}}{10,000}}$$

අනුමත මුළු ගෙබිම් ප්‍රමාණය = කලාප සංගුණකය X භූමි ප්‍රමාණය X (2 - % භූමි ආවරණය) + (ඉඩමේ මුහුණත පළල X ගොඩනැගිලි සීමාවේ පළල)

කලාප සංගුණකය තීරණය කිරීම

හම්බන්තොට මහා නගර සභා සංවර්ධන සැලැස්ම තුළින් හඳුනාගන්නා ලද අනාගත සංවර්ධනය ලඟා කර ගැනීම සහ අපේක්ෂිත නාගරික ආකෘතිය ලඟාකර ගැනීම සඳහා පරිසර සංවේදීතාවය, සංවර්ධනය දරාගැනීමේ හැකියාව සලකා බලා ගණනය කරන ලද නෝවාසික, වාණිජ හා වෙනත් භාවිතයන් සඳහා යොදාගත හැකි මුළු භූමි ප්‍රමාණය දැනට ප්‍රදේශය තුළ සංවර්ධනය සඳහා යොදාගත හැකි භූමි ප්‍රමාණයෙන් බෙදූ විට ලැබෙන අගය එම කලාපයේ කලාප සංගුණකය වේ.

කලාප සංගුණක අගය 0 සිට 03 දක්වා විචලනය වන අතර, යෝජිත සඤ්ච කලාපයට සංවර්ධන අවකාශ ලබා දීමට උචිත වන අයුරින් කලාප සංගුණකය ගණනය කරනු ලබයි. ඉතා ඉහල සංවර්ධනයක් (අධි සඤ්ච කලාපය) අපේක්ෂා කරන්නේ නම් එහිදී කලාප සංගුණක අගය 02ට වඩා ඉහල අගයක් ගනී.

හම්බන්තොට මහා නගර සභා සංවර්ධන සැලැස්ම තුළින් අපේක්ෂිත දැක්ම වන “දකුණු ආසියාවේ පිබිඳෙන මුච්චොර” යන දැක්ම ප්‍රදේශයේ උපාය මාර්ගික පිහිටීම මත හඳුනාගෙන ඇත. ඒ අනුව ජාත්‍යන්තර වරාය මත පදනම් වූ සංවර්ධනයක් ප්‍රදේශය සඳහා අපේක්ෂා කරන බැවින් අපේක්ෂිත සංවර්ධනයට ලඟාකර ගැනීමට ගැලපෙන අයුරින් සඤ්ච කලාප හඳුනාගෙන ඇත. ඒ අනුව නගර මධ්‍ය වාණිජ කලාපය විසල් හම්බන්තොට සැලැස්ම මගින් හඳුනාගෙන ඇති මුළු ප්‍රදේශය සඳහාම සියලු සේවා පහසුකම් සලසා දීමට අපේක්ෂා කෙරෙන බැවින් එම සංවර්ධනයට අවශ්‍ය ඉඩ පහසුකම් ලබාදීම සඳහා කලාප සංගුණකයේ අගය 3.0ක් ලෙස ද ඒවා සමාන්තරව නගර මධ්‍ය වාණිජ කලාපයේ පවත්නා හා සමාන සංවර්ධනයක් මිශ්‍ර සංවර්ධන කලාපයට ලබා දීම සඳහා කලාප සංගුණක අගය 2.5ක් ලෙස ද ඉහල සංචාරක කටයුතු සංවර්ධනයක් ලබාදී සඳහා කලාප සංගුණක අගය 2.5ක් ද ලබා දී ඇත.

මෙම ප්‍රධාන කලාප වලට අමතරව වරාය හා වරාය ආශ්‍රිත කර්මාන්ත කලාපය සඳහා කලාප සංගුණක අගය 1.0ක අගයක් ද කර්මාන්ත සංවර්ධන කලාපය සඳහා කලාප සංගුණක අගය 1.0ක්ද ලුණු නිෂ්පාදන කලාපය සඳහා 0.001ක අගයක් ද අලි කළමනාකරණ කලාපය සහ ස්වභාව රක්ෂිත කලාපය තවදුරටත් සංවර්ධනයකින් තොරව පවත්වාගෙන යෑම සඳහා කලාප සංගුණක අගය 0ක අගයක්ද ලබා දී ඇත.

ඒ අනුව, හම්බන්තොට නගරය තුළ සැලසුම් ආකෘතිය සලකා බැලීමේදී නගර මධ්‍ය කලාපය තුළ ඉහළ ගොඩනැගිලි සංඛ්‍යාවක් හා ඊට සාපේක්ෂව නැගෙනහිර දෙසට වන්නට ඉදිකිරීම් රහිත රක්ෂිත කලාපයක් ලෙස ද පැවතෙනු ඇත.