

ශ්‍රී ලාංකේය ස්වෛරීත්වයේ කිරුළ

තෙත් බිම් තුලින් අගනගරය
නවීනත්වයෙන් ප්‍රතිනිර්මාණය කිරීම

**අගනගර සංවර්ධන සැලැස්ම
2019 - 2030**

පළමු වෙළුම
දෙවන කොටස



මහනගර හා බස්නාහිර සංවර්ධන අමාත්‍යාංශය
නාගරික සංවර්ධන අධිකාරිය
ශ්‍රී ලංකාව



අගනගර සංවර්ධන සැලැස්ම – 2019-2030 පළමු වෙළුම - දෙවන කොටස

© නාගරික සංවර්ධන අධිකාරිය - ශ්‍රී ලංකාව - 2019

සියලුම හිමිකම් ඇවිරිණි.

ප්‍රකාශකරුගේ පූර්ව ලිඛිත අවසරයකින් තොරව විසුරුවාහැරීම හෝ ඡායාපිටපත්කරණය වාර්තාකරණය ඇතුළත් කිසියම් අයුරකින් හෝ වෙනත් විද්‍යුත් හෝ යාන්ත්‍රික ක්‍රමවේදයක් මගින් මෙම ප්‍රකාශනයෙන් කොටසක් නැවත මුද්‍රණය කිරීම බෙදාහැරීම නොකළ යුතුය.

ප්‍රකාශක

නාගරික සංවර්ධන අධිකාරිය - ශ්‍රී ලංකාව
විද්‍යුත් තැපෑල - info@uuda.gov.lk
දුරකථනය - +94112873637

2019 ජූනි මස ප්‍රකාශයට පත් කරන ලදී.

2019-2030 දක්වා කාල පරාසයකට සකස් කරන ලද අගනගර සංවර්ධන සැලැස්ම පළමු වෙළුම - පළමු කොටස, පළමු වෙළුම - දෙවන කොටස හා දෙවන වෙළුම යනුවෙන් ප්‍රකාශන ශ්‍රේණියකින් නිකුත් කෙරේ. පළමු වෙළුම - පළමු කොටස මගින් තත්ත්ව විග්‍රහයක් හා සංවර්ධන සැලැස්මක අවශ්‍යතාවය පිළිබඳ පැහැදිලි කිරීමෙන්ද පළමු වෙළුම - දෙවන කොටස මගින් සංවර්ධන සැලැස්මේ දැක්ම, අරමුණු පරමාර්ථ, පුළුල් උපායන්, උපායාත්මක ව්‍යාපෘති සහ ක්‍රියාත්මක කිරීමේ යාන්ත්‍රණය ඇතුළත් වේ. දෙවන වෙළුම අගනුවර සඳහා 2019-2030 දක්වා බලපැවැත්වෙන විශේෂ සහ සාමාන්‍ය සැලසුම් හා ගොඩනැගිලි රෙගුලාසි ඇතුළත් වූ ලේඛණයකි.

අගනගර සංවර්ධන සැලැස්ම 2030 අදාළ ක්‍රියාකාරී ආයතන විමසීමක් සහිතව නාගරික සංවර්ධන අධිකාරියේ බස්නාහිර පළාත් අංශය හා පුහුණු හා පර්යේෂණ අංශය මගින් පිළියෙල කරන ලදී.

සෘජු අධීක්ෂණය

ආචාර්ය ජගත් මුණසිංහ සභාපති - නා.සං.අධි., ඉංජිනේරු එස්.එස්.පී. රත්නායක අධ්‍යක්ෂ ජනරාල් - නා.සං.අධි., නගර නිර්මාණ ශිල්පී ඩී.එම්.ඩී. රණතුංග අතිරේක අධ්‍යක්ෂ ජනරාල් - නා.සං.අධි., නගර නිර්මාණ ශිල්පී කේ.ඒ.ඩී. චන්ද්‍රදාස හිටපු අතිරේක අධ්‍යක්ෂ ජනරාල් - නා.සං.අධි., නගර නිර්මාණ ශිල්පී එම්.පී. රණතුංග නියෝජ්‍ය අධ්‍යක්ෂ ජනරාල් (සැලසුම්) - නා.සං.අධි., නගර නිර්මාණ ශිල්පී ජනක් රණවීර අධ්‍යක්ෂ (සංවර්ධන සැලසුම් සහ පර්යේෂණ හා සංවර්ධන) - නා.සං.අධි., නගර නිර්මාණ ශිල්පී වයි.ඒ.පී.කේ. ගුණතිලක අධ්‍යක්ෂ (බස්නාහිර පළාත්) - නා.සං.අධි., නගර නිර්මාණ ශිල්පී ලලිත් විජයරත්න හිටපු අධ්‍යක්ෂ (සංවර්ධන සැලසුම් අංශය) - නා.සං.අධි.

සැලසුම් කණ්ඩායම

නගර නිර්මාණ ශිල්පී සුගත් ජේමසිරි - නියෝජ්‍ය අධ්‍යක්ෂ (සැලසුම්), බස්නාහිර පළාත, නගර නිර්මාණ ශිල්පීනී තමරා ජයගොඩ - නියෝජ්‍ය අධ්‍යක්ෂ (සැලසුම්), බස්නාහිර පළාත, නගර නිර්මාණ ශිල්පීනී සුභා කුකුලවිතාන - සහකාර අධ්‍යක්ෂ (සැලසුම්), බස්නාහිර පළාත, නගර නිර්මාණ ශිල්පී ඩී. එල්. රංජිත් - සහකාර අධ්‍යක්ෂ (සැලසුම්), බස්නාහිර පළාත, නගර නිර්මාණ ශිල්පීනී ඉදීපා පල්ලියගුරු - සැලසුම් නිලධාරීනී, බස්නාහිර පළාත, නගර නිර්මාණ ශිල්පී චම්පද සෙනවිරත්න - සැලසුම් නිලධාරී, බස්නාහිර පළාත, නගර නිර්මාණ ශිල්පීනී ඉන්දු විතාරණ - සැලසුම් නිලධාරීනී, බස්නාහිර පළාත, නගර නිර්මාණ ශිල්පී රුවන් උදය කුමාර - සැලසුම් නිලධාරී, බස්නාහිර පළාත, නගර නිර්මාණ ශිල්පීනී අනුරාධා කාංචනී - සහකාර සැලසුම් නිලධාරීනී, බස්නාහිර පළාත, නගර නිර්මාණ ශිල්පී ජේ.නදීප කරුණාසේන - සහකාර සැලසුම් නිලධාරී, බස්නාහිර පළාත, නගර නිර්මාණ ශිල්පීනී සුබිකා රණසිංහ - සහකාර සැලසුම් නිලධාරීනී, පර්යේෂණ හා සංවර්ධන අංශය, හිළිණි නිලධාරී - සහකාර සැලසුම් නිලධාරීනී, බස්නාහිර පළාත, සහනා පීචන්ති මීපාගල - සහකාර සැලසුම් නිලධාරී, බස්නාහිර පළාත, මහේෂි නානායක්කාර - සහකාර සැලසුම් නිලධාරී, පර්යේෂණ හා සංවර්ධන අංශය, ආලෝකා ජේසර් - සහකාර සැලසුම් නිලධාරී, පර්යේෂණ හා සංවර්ධන අංශය

ස්තූතිය

අගනගර සංවර්ධන සැලැස්ම (අ.න.සං.සැ.) අදාළ ක්‍රියාකාරී පාර්ශවකරුවන් විමසීමෙන් සහ සහයෝගය සමග නාගරික සංවර්ධන අධිකාරියේ බස්නාහිර පළාත් අංශය හා පර්යේෂණ හා සංවර්ධන අංශය විසින් සම්පාදනය කරන ලදී. අතිමහත් පිරිසකගේ විවිධ සහයෝගයන් මධ්‍යයේ මෙම සැලැස්ම සකස් කිරීමේ ක්‍රියාවලිය පුරා වසර එකහමාරකට ආසන්න කාලයක් දක්වා විහිදී ඇත.

පළමුව මෙම අභ්‍යාසය සාක්ෂාත් කර ගැනීම සඳහා උපදෙස් හා සහයෝගය දැක්වූ අමාත්‍ය ගරු පාඨලී වම්පික රණවක අමාත්‍යතුමා වෙත අපගේ හෘදයාංගම කෘතඥතාවය පළ කෙරේ. මෙහිලා උපදෙස් හා සහාය ලබාදුන් මහනගර හා බස්නාහිර සංවර්ධන අමාත්‍ය ලේකම් හා එහි සහාය කාර්ය මණ්ඩලයද මෙම අවස්ථාවේදී අතිශයින් අගය කරමු.

අගනගර සංවර්ධන සැලැස්ම (අ.න.සං.සැ.) සකස් කිරීමේදී තම අගනා සහාය හා උදවු ලබා දුන් පළාත් පාලන ආයතන හතරෙහි ශ්‍රී ජයවර්ධනපුර මහ නගර සභාව, කඩුවෙල මහ නගර සභාව, මහරගම නගර සභාව, කොටිකාවත්ත - මුල්ලේරියාව ප්‍රාදේශීය සභාවන්හි ගරු නගරාධිපතිවරු ගරු සභාපතිතුමන්ලා නාගරික හා ප්‍රාදේශීය සභා මන්ත්‍රීවරු නාගරික කොමසාරිස්වරු හා ලේකම්වරු සහ එහි කාර්ය මණ්ඩලය වෙත විශේෂ කෘතඥතාවය හා ස්තූතිය පුද කෙරේ.

මෙහිලා අපගේ විශේෂ ස්තූතිය - අනේකවිධ අගනා දත්ත ලබා දීම සමග ගුණාගුණ, යෝජනා හා අදහස් හුවමාරු කරගත් රාජ්‍ය හා පුද්ගලික අංශයේ අදාළ මූලික ක්‍රියාකාරී පාර්ශවයන්ට විශේෂ කෘතඥතාවය පලකෙරෙන අතර එසේ නොවන්නට මෙය යථාර්ථයක් බවට පත් නොවන්නටද ඉඩ තිබුණි. එමෙන්ම සක්‍රීය ක්‍රියාකාරී පාර්ශව රැස්වීම් මාලාවන්ට සහභාගී වීම, ඉලක්කගත සමූහ සාකච්ඡා වලට සහභාගී වීම, ව්‍යාපාරික ප්‍රජා සම්මන්ත්‍රණ වලට සහභාගී වීම හා වෙබ් පිටුව සහ අනෙකුත් සමාජ මාධ්‍ය ජාල මගින් ගුණදොස්, නිර්දේශ හා යෝජනා ඉදිරිපත් කිරීමෙන් විශේෂයෙන් සහාය පළ කල පොදු මහජනතාව “අගනගර ප්‍රජාව” ලබාදුන් නොමසුරු සහයෝගයද අතිශයින් අගය කරමි.

අගනගර සංවර්ධන සැලැස්ම සකස් කිරීමේ ක්‍රියාවලියට මූලාරම්භය ලබාදෙමින් නවෝත්පාදක සැලසුම් උපක්‍රම හඳුන්වා දීමෙන් සහ ඒවා අදාළ කරගැනීම සම්බන්ධ නිරන්තර උපදෙස් දීමෙන්, අධීක්ෂණය කරමින් සමස්ථ ක්‍රියාවලිය පුරාම ඊට සහභාගීත්වය හා සහයෝගය ලබාදීම වෙනුවෙන් නාගරික සංවර්ධන අධිකාරියේ සභාපති ආචාර්ය ජගත් මුණසිංහ අතිශය කෘතඥතා පූර්වකව නැවත මතක් කරමු. නාගරික සංවර්ධන අධිකාරියේ අධ්‍යක්ෂ ජනරාල් ඉංජිනේරු එස්.එස්.පී. රත්නායක, අතිරේක අධ්‍යක්ෂ ජනරාල්, නියෝජ්‍ය අධ්‍යක්ෂ ජනරාල්වරු සහ අධිකාරියේ සියලුම අධ්‍යක්ෂවරුන් ක්‍රියාවලිය පුරා ලබාදුන් දිරිගැන්වීම, අධීක්ෂණය හා උපදෙස් ලබාදීම සම්බන්ධයෙන් විශේෂ ස්තූතිය පුද කරමු. තවද නිරන්තර සෘජු උපදෙස් ලබා දීම හා දිරිගැන්වීම සම්බන්ධයෙන් අධ්‍යක්ෂ (බස්නාහිර පළාත හා පර්යේෂණ හා සංවර්ධන) නගර නිර්මාණ ශිල්පී ජනක් රණවීර ද අතිශය කෘතඥතාපූර්වකව අගය කරමු.

නාගරික සංවර්ධන අධිකාරියේ සංවර්ධන සැලසුම්, පර්යේෂණ හා සංවර්ධන, භූගෝලීය තොරතුරු පද්ධති අංශය, බලාත්මක, පරිසර හා භූ දර්ශන, ව්‍යාපෘති කළමනාකරණ සහ නාගරික පුනර්ජීවන අංශ වලින් ලබා දුන් සහයෝගය සම්බන්ධයෙන්ද විශේෂ කෘතඥතාවය පුද කරමු. තවද අගනගර සංවර්ධන සැලැස්ම සකස් කිරීමේහිලා නන් අයුරින් සහාය දැක්වූ නාගරික සංවර්ධන අධිකාරියේ සමස්ථ කාර්ය මණ්ඩලයටද ඉතාමත් කෘතඥතාපූර්වකව ස්තූතිය පුද කරමු.

තවද අගනගර සංවර්ධන සැලැස්ම යථාර්ථයක් බවට පත්කර ගැනීමේදී බාහිර පාර්ශවයන් ලෙස විශේෂ ව්‍යාපෘති ප්‍රදේශ ත්‍රිමාණ දර්ශනකරණය සම්බන්ධයෙන් දායක වූ ඉන්දුල ජයසේකර මහතා, සියලු ප්‍රකාශයන් සංස්කරණය සහ නිර්මාණය කරදුන් මූනියැක් ආයතනය, Strado ආදර්ශ සැකසූ ක්‍රිෂානි පෙරේරා මෙනවියද, ප්‍රදර්ශන පුවරු රටා නිර්මාණය කරදුන් නවෝදී ඉමල්ශා සහ දර්ශන ලක්මාල් ඇතුළු මෙම කථිකව සාක්ෂාත් කර ගැනීම සඳහා නන් අයුරින් උපකාර කල සියලු දෙනා වෙතද විශේෂ ස්තූතිය පුද කරමු.



ගරු විෂයභාර අමාත්‍යතුමාගේ පෙරවදන



1978 අංක 41 දරණ නාගරික සංවර්ධන අධිකාරිය පනතින් ස්ථාපනය කරන ලද නාගරික සංවර්ධන අධිකාරිය මේ වන විට 40 වසරක් පුරාවට ශ්‍රී ලංකාවේ නාගරික සංවර්ධනය උදෙසා අනුපමේය සේවයක් සිදු කර ඇත. මෙම අවස්ථාවේදී 2030 වර්ෂය දක්වා ක්‍රියාත්මක කිරීමට අපේක්ෂිත අගනගර සංවර්ධන සැලැස්ම සම්පාදනය කරමින් තවත් මතක සලකුණක් තබමින් විශේෂ අවස්ථාවක් සනිටුහන් කරයි. වසර එකහමාරක කාලයක් ගතකරමින් පාඨුල ක්‍රියාවලියකට අනුව නාගරික සංවර්ධන අධිකාරියේ සැලසුම් කණ්ඩායම විසින් පිළියෙල කරන ලද එම සංවර්ධන සැලැස්ම ගැසට් නිවේදනය කරමින් ශ්‍රී ලංකාවේ පරිපාලන අගනගරයේ අනාගත සංවර්ධනය සැලසුම්ගත අයුරින් දිශානුගත කිරීම උදෙසා ක්‍රියාත්මක කිරීමට සූදානමින් සිටී.

අප අභිප්‍රාය වනුයේ වැඩිදියුණු කරන ලද අපරව්‍යුහ පහසුකම් සමග නගරයේ නාගරික ජීවන ප්‍රමිතීන් හා කාර්යක්ෂම ක්‍රියාකාරීත්වයන් සහතික කරමින් සරිලන භෞතික පරිසරයක් සහිත අද්විතීය පරිපාලන අගනගර කාර්යාලයක් සඳහා දිරිමත් දිශානුගත කිරීමයි. එසේම පවත්නා නාගරික ගැටළු සඳහා ප්‍රතිකර්ම යෙදීමද අප අරමුණ වේ.

මගේ අදහස වනුයේ මෙම සැලැස්ම විවිධ සමකාලීන නවෝත්පාදක නගර සැලසුම්කරණ තාක්ෂණික ක්‍රමවේදයන් හා මෙවලම් භාවිතා කරමින් සකස් කිරීම නාගරික සංවර්ධන අධිකාරියේ විශේෂ අවස්ථාවක් ලෙස සනිටුහන් කරන බවයි. මෙම කර්තව්‍යය සාර්ථක අයුරින් නිම කිරීමට සුවිශේෂී උත්සාහයක යෙදුන නාගරික සංවර්ධන අධිකාරියේ සභාපති, අධ්‍යක්ෂ ජනරාල් ඇතුළු සැලසුම් කාර්ය මණ්ඩලයන් මේ සම්බන්ධයෙන් නන් අයුරින් සහයෝගය දැක්වූ අධිකාරියේ සමස්ථ කාර්ය මණ්ඩලයද අතිශයින් අගය කරමි.

එසේම අගනගර සංවර්ධන සැලැස්ම ජයග්‍රාහී යථාර්ථයක් බවට පත් කිරීමට එකම වේදිකාවක සහයෝගීව සමානව කටයුතු කරමින් අදාල පළාත් පාලන ආයතන හා රාජ්‍ය හා පුද්ගලික අංශයන්හි සක්‍රීය ක්‍රියාකාරීත්වය හා පොදු මහජනතාවගේ දායකත්වයද අතිශයින් අගය කරමි.

පාඨලී චම්පික රණවක
මහනගර හා බස්නාහිර සංවර්ධන ගරු අමාත්‍ය

නාගරික සංවර්ධන අධිකාරියේ ගරු සභාපතිතුමාගේ පෙරවදන



වර්තමානයේදී ශ්‍රී ලංකාවේ නාගරික පාරිසරික තත්වයන් කළමනාකරණය කිරීමේ වගකීම සමග සැලසුම්කරණය හා ක්‍රියාත්මක කිරීමේ ප්‍රමුඛතම ආයතනය වන්නේ නාගරික සංවර්ධන අධිකාරියයි.

නාගරික ප්‍රදේශයන්හි ජනතාවගේ පොදු අභිවෘද්ධිය සලසනු වස් සංවර්ධනය ප්‍රවර්ධනය හා නියමනානුකූල කිරීම සඳහා ඒකාබද්ධ සැලසුම්කරණය හා ක්‍රියාත්මක කිරීමේ අරමුණින් 1978 වසරේදී එම අධිකාරිය ස්ථාපනය කරන ලදී. දශක තුනක කාල පරිච්ඡේදයක් තුළ ශ්‍රී ජයවර්ධනපුර කෝට්ටේ දිවයිනේ පරිපාලන අගනගරය ලෙස පැවතීම මත එහි අත්පත් කරගත් අරමුණු හා ජයග්‍රහණ මෙන්ම පසුබැම් සහ අසමර්ථතාවයන් පිළිබඳ අතිතාවර්ජනයක යෙදීමට අපට උචිතම කාලය පැමිණ ඇත. මෙතෙක් ආරම්භව ඇති සංවර්ධනයන් සම්බන්ධව අපට සතුටුදායක බවක් දැකිය හැකිමුත් මෙම අද්විතීය නාගරික ප්‍රදේශය තුළ අපට මීට වඩා සතුටුදායක ප්‍රවීච්ල අත්කරගත හැකි බව නිසැකවම පිළිගත යුතුය.

අග නගරය සංවර්ධනය කිරීමේ අපගේ ඉදිරි ක්‍රියාමාර්ගය ඉතා සැහැල්ලු නොමැති අවිනිශ්චිත තීරණාත්මක, අභියෝගාත්මක මගක් බව අමතක නොකළ යුතුය.

මෙම අවස්ථාවේ දී මෙම සංකීර්ණ කාර්යය වෙනුවෙන් කැපවීමෙන් ක්‍රියාකල නාගරික සංවර්ධන අධිකාරියේ සැලසුම් කමිටුවද, මෙම සැලසුම සාර්ථක ලෙස ඉදිරියට ක්‍රියාත්මක කිරීම වෙනුවෙන් නන් අයුරින් දීර්ඝ කාලීනව සහයෝගය දැක්වූ සියලු දෙනාටමද මාගේ හදපිරි ප්‍රණාමය පුදකරනු ලබයි.

ආචාර්ය ජගත් මුණසිංහ
සභාපති
නාගරික සංවර්ධන අධිකාරිය



අගනගර සැලැස්මේ ඇතුළත් පළාත් පාලන ආයතනයන්හි ගරු නගරාධිපතිතුමන්ලාගේ හා ගරු සභාපතිවරුන්ගේ පණිවිඩයන්

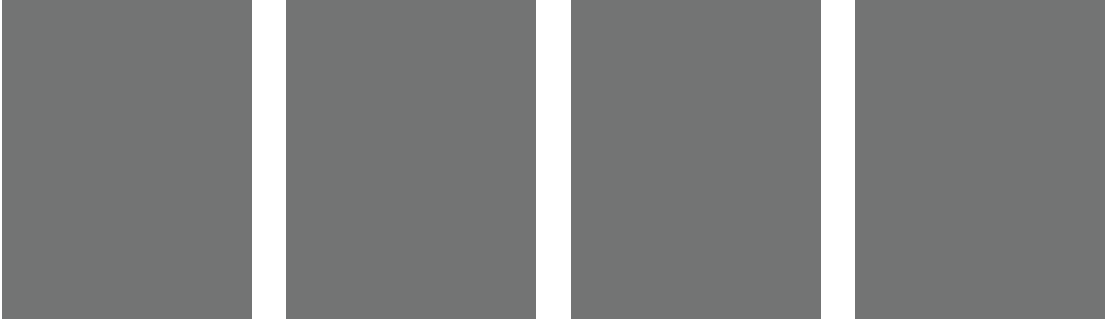

අප පළාත් පාලන භතර ඒකාබද්ධව ඇතුළත් කරමින් ඒකාබද්ධ පොදු සැලසුම් ප්‍රදේශයක් ලෙස සලකා පරිපාලන අගනගර සංවර්ධන සැලැස්ම සකස් කිරීමේ සමාරම්භය සම්බන්ධයෙන් නාගරික සංවර්ධන අධිකාරිය වෙත අපගේ කෘතඥතාවය පළ කරමි. දශක කිහිපයකට පෙර පරිපාලන නගරයක් වූද දැනටද වාණිජ අගනුවර වන කොළඹ නගරය මුල් කරගෙන සිදුවන උප නාගරීකරණයට නතු වන ප්‍රදේශ නීතිමය පදනමින් සීමා මායිම් වලින් වෙන්වූ පළාත් පාලන ආයතන එම පදනමින් තවදුරටත් සත්‍ය ලෙස භූමිය තුළ ප්‍රතිරූපනය නොවන බවද කාර්යමය වශයෙන් එක් පද්ධතියක් ලෙස තේරුම් ගැනීම වැදගත්ය.

එක්ව හුවමාරු කරගත් දැක්ම අනුව එක් සැලැස්මක් සකස් කිරීමෙන් මෙම පළාත් පාලන ආයතන ප්‍රදේශ භතරම එක සමාන අයුරින් සංවර්ධනයට යොමු කිරීමට හැකි වන බව අප විශ්වාස කරමු.

අප සහ පොදු මහජනතාවගේ නියෝජනයන් ඉදිරිපත් කරන ලද විවේචන, යෝජනා හා නිර්දේශ ඇතුළත් කරමින් අගනගර සංවර්ධන සැලැස්ම සහභාගීත්ව සහ සහයෝගී ව්‍යායාමයක් බවට පත් කිරීමට නාගරික සංවර්ධන අධිකාරිය ගත් උත්සාහය අගය කරමු. මේ නිසා මෙය අපගේ සැලැස්මක් ලෙස ප්‍රකාශ කරන අතර අගනගර සංවර්ධන සැලැස්ම අනාගතයේදී අපේක්ෂිත ඉදිරි වසරක හා දශකයක කාලය තුළදී ක්‍රියාත්මක කිරීම සම්බන්ධව අපගේ සහභාගීත්වය සහ සහයෝගය සහතික කරමු. එමෙන්ම එක්ව හුවමාරු කරගත් දැක්ම අනුව 2030 වසර දක්වා අගනගර සංවර්ධන සැලැස්මේ බලාපොරොත්තු ඉදිරියට ගෙන යාම සඳහා සියලු පුරවැසියන්ට හා සක්‍රීය ක්‍රියාකාරී පාර්ශවකරුවන්ට පුද්ගලික හා ආයතන මට්ටමින් සහභාගී වන ලෙස ඉල්ලා සිටිමු.

ගරු නගරාධිපති
ශ්‍රී ජයවර්ධනපුර - කෝට්ටේ මහ නගර සභාව

ගරු සභාපති
කොට්ඨාසවත්ත-මුල්ලේරියාව ප්‍රාදේශීය සභාව

ගරු සභාපති
මහරගම නගර සභාව

ගරු නගරාධිපති
කඩුවෙල මහ නගර සභාව

**APPROVAL OF THE DEVELOPMENT PLAN FOR THE CAPITAL CITY
COMPRISING OF SRI JAYEWARDENEPURA KOTTE MUNICIPAL COUNCIL,
KADUWELA MUNICIPAL COUNCIL, MAHARAGAMA URBAN COUNCIL,
KOTIKAWATTA - MULLERIYAWA PRADESHIYA SABHA AREAS**

I, Patali Champika Ranawaka, Minister of Megapolis and Western Development do hereby approve the Development Plan for the Capital City comprising of Sri Jayewardenepura Kotte Municipal Council, Kaduwela Municipal Council, Maharagama Urban Council, Kotikawatta - Mulleriyawa Pradeshiya Sabha Areas having considered the recommendation made by the Board of Management of the Urban Development Authority on 28th June 2019 by virtue of the powers vested in me under Section 8F of the Urban Development Authority (Amendment) Act No. 4 of 1982.

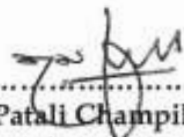
.....
Patali Champika Ranawaka,
Minister of Megapolis and Western Development.

Ministry of Megapolis and Western Development,
17th and 18th Floors,
"Suhurupaya",
Sri Subhuthipura Road,
Battaramulla.

Date: 28th June, 2019



ශ්‍රී ලංකා ප්‍රජාතාන්ත්‍රික සමාජවාදී ජනරජයේ ගැසට් පත්‍රය

අති විශේෂ

අංක 2129/94 - 2019 ජුනි මස 28 වැනි සිකුරාදා - 2019.06.28

(රජයේ බලයපිට ප්‍රසිද්ධ කරන ලදී)

I වැනි කොටස: (I) වැනි ඡේදය - සාමාන්‍ය රජයේ නිවේදන

ශ්‍රී ජයවර්ධනපුර කෝට්ටේ මහ නගර සභාව, කඩුවෙල මහ නගර සභාව, මහරගම නගර සභාව,
කොටිකාවත්ත - මුල්ලේරියාව ප්‍රාදේශීය සභාව බල ප්‍රදේශයන්ගෙන් සමන්විත වන අග නගර නාගරික
සංවර්ධන ප්‍රදේශය සඳහා වූ සංවර්ධන සැලැස්ම අනුමත කිරීම පිළිබඳ දැන්වීමයි.

1978 අංක 41 දරන නාගරික සංවර්ධන අධිකාරී පනත හා එහි සංශෝධන පනත් හි 8(අ) වගන්තිය යටතේ පැවරී ඇති බලතල අනුව
ශ්‍රී ජයවර්ධනපුර කෝට්ටේ මහ නගර සභාව, කඩුවෙල මහ නගර සභාව, මහරගම නගර සභාව, කොටිකාවත්ත - මුල්ලේරියාව
ප්‍රාදේශීය සභාව බල ප්‍රදේශයන්ගෙන් සමන්විත අග නගර නාගරික සංවර්ධන බල ප්‍රදේශය සඳහා පිළියෙල කරන ලද අග නගර
නාගරික සංවර්ධන සැලැස්ම මහා නගර හා බස්නාහිර සංවර්ධන අමාත්‍ය, පාඨලී වම්පික රණවක වන මා විසින් එකී පනතේ 8(ඊ)
වගන්තිය යටතේ මා වෙත පැවරී ඇති බලතල වලට අනුකූලව 2019 ජුනි මස 28 වන දින අනුමත කරන ලද බව, එකී පනතේ 8(උ)
වගන්තිය ප්‍රකාර, ශ්‍රී ලංකා ප්‍රජාතාන්ත්‍රික සමාජවාදී ජනරජයේ ජනතාව වෙත දැනුම් දෙමි.

පාඨලී වම්පික රණවක,
මහා නගර හා බස්නාහිර සංවර්ධන අමාත්‍ය.

2019 ජුනි මස 28 වෙනි දින,
17 හා 18 වන මහල,
"සුහුරුපාය",
සුභුනිපුර පාර,
බත්තරමුල්ල,
මහා නගර හා බස්නාහිර සංවර්ධන අමාත්‍යාංශයේ දී ය.

ශ්‍රී ජයවර්ධනපුර කෝට්ටේ මහ නගර සභාව, කඩුවෙල මහ නගර සභාව, මහරගම නගර සභාව සහ
කොටිකාවත්ත - මුල්ලේරියාව ප්‍රාදේශීය සභා බල ප්‍රදේශ සඳහා වූ සංවර්ධන සැලැස්ම අනුමත කිරීම

1982 අංක 4 දරන නාගරික සංවර්ධන අධිකාරී (සංශෝධිත) පනතේ 8 "අ" වගන්තියේ බලතල ප්‍රකාර නාගරික සංවර්ධන
අධිකාරිය විසින් සකස් කරන ලද ශ්‍රී ජයවර්ධනපුර කෝට්ටේ මහ නගර සභාව, කඩුවෙල මහ නගර සභාව, මහරගම නගර සභාව සහ
කොටිකාවත්ත - මුල්ලේරියාව ප්‍රාදේශීය සභා බල ප්‍රදේශ සඳහා සකස් කරන ලද සංවර්ධන සැලැස්ම මහා නගර හා බස්නාහිර
සංවර්ධන අමාත්‍ය ගරු පාඨලී වම්පික රණවක මැතිතුමා විසින්, එම සංශෝධිත පනතේ 8 "ඊ" වගන්තියෙන් එතුමන් වෙත පැවරී
ඇති බලතල ප්‍රකාර 2019 ජුනි මස 28 වන දින අනුමත කරන ලද බව මහජනතාවට මෙයින් දැනුම් දෙමි.

ආචාර්ය ජගත් මුණසිංහ,
සභාපති,
නාගරික සංවර්ධන අධිකාරිය.

2019 ජුනි මස 28 දින,
07 - 4553/1

IA - PG 4553 - 177 (2019/06)

මෙම අති විශේෂ ගැසට් පත්‍රය www.documents.gov.lk වෙබ් අඩවියෙන් බාගත කළ හැක.



කොළඹ මහ නගර සභාව, දෙහිවල - ගල්කිස්ස මහ නගර සභාව, කොළොන්නාව නගර සභාව,
බොරැල්ලේගමුව නගර සභාව, පැලියගොඩ නගර සභාව, වත්තල - මාබෝල නගර සභාව,
වත්තල ප්‍රාදේශීය සභාව, කැලණිය ප්‍රාදේශීය සභාව බල ප්‍රදේශයන්ගෙන් සමන්විත වන
කොළඹ වාණිජ නගර නාගරික සංවර්ධන ප්‍රදේශය සඳහා වූ සංවර්ධන සැලැස්ම
අනුමත කිරීම පිළිබඳ දන්වීමයි.

1978 අංක 41 දරන නාගරික සංවර්ධන අධිකාරී පනත හා එහි සංශෝධන පනත් හි 8(අ) වගන්තිය යටතේ පැවරී ඇති බලතල අනුව කොළඹ මහ නගර සභාව, දෙහිවල - ගල්කිස්ස මහ නගර සභාව, කොළොන්නාව නගර සභාව, බොරැල්ලේගමුව නගර සභාව, පැලියගොඩ නගර සභාව, වත්තල - මාබෝල නගර සභාව, වත්තල ප්‍රාදේශීය සභාව, කැලණිය ප්‍රාදේශීය සභා බල ප්‍රදේශයන්ගෙන් සමන්විත කොළඹ වාණිජ නාගරික සංවර්ධන බල ප්‍රදේශ සඳහා පිළියෙල කරන ලද කොළඹ නාගරික සංවර්ධන සැලැස්ම මහා නගර හා බස්නාහිර සංවර්ධන අමාත්‍ය, පාඨලී වම්පික රණවක වන මා විසින් එකී පනතේ 8(ඊ) වගන්තිය යටතේ මා වෙත පැවරී ඇති බලතල වලට අනුකූලව 2019 ජූනි මස 28 වන දින අනුමත කරන ලද බව, එකී පනතේ 8(උ) වගන්තිය ප්‍රකාර, ශ්‍රී ලංකා ප්‍රජාතාන්ත්‍රික සමාජවාදී ජනරජයේ ජනතාව වෙත දැනුම් දෙමි.

පාඨලී වම්පික රණවක,
මහා නගර හා බස්නාහිර සංවර්ධන අමාත්‍ය.

2019 ජූනි මස 28 වෙනි දින,
17 හා 18 වන මහල,
"සුහුරුපාය",
සුභුතිපුර පාර,
බත්තරමුල්ල,
මහා නගර හා බස්නාහිර සංවර්ධන අමාත්‍යාංශයේ දී ය.

කොළඹ මහ නගර සභාව, දෙහිවල - ගල්කිස්ස මහ නගර සභාව, කොළොන්නාව නගර සභාව,
බොරැල්ලේගමුව නගර සභාව, පැලියගොඩ නගර සභාව, වත්තල - මාබෝල නගර සභාව,
වත්තල ප්‍රාදේශීය සභාව සහ කැලණිය ප්‍රාදේශීය සභා බල ප්‍රදේශ සඳහා වූ සංවර්ධන සැලැස්ම අනුමත කිරීම

1982 අංක 4 දරන නාගරික සංවර්ධන අධිකාරී (සංශෝධිත) පනතේ 8 "අ" වගන්තියේ බලතල ප්‍රකාර නාගරික සංවර්ධන අධිකාරිය විසින් සකස් කරන ලද කොළඹ මහ නගර සභාව, දෙහිවල - ගල්කිස්ස මහ නගර සභාව, කොළොන්නාව නගර සභාව, බොරැල්ලේගමුව නගර සභාව, පැලියගොඩ නගර සභාව, වත්තල - මාබෝල නගර සභාව, වත්තල ප්‍රාදේශීය සභාව, කැලණිය ප්‍රාදේශීය සභා සභා බල ප්‍රදේශ සඳහා සකස් කරන ලද සංවර්ධන සැලැස්ම මහා නගර හා බස්නාහිර සංවර්ධන අමාත්‍ය ගරු පාඨලී වම්පික රණවක මැතිතුමා විසින්, එම සංශෝධිත පනතේ 8 "ඊ" වගන්තියෙන් එතුමන් වෙත පැවරී ඇති බලතල ප්‍රකාර 2019 ජූනි මස 28 වන දින අනුමත කරන ලද බව මහජනතාවට මෙයින් දැනුම් දෙමි.

ආචාර්ය ජගත් මුණසිංහ,
සභාපති,
නාගරික සංවර්ධන අධිකාරිය.

2019 ජූනි මස 28 දින.
07 - 4553/2



මොරටුව මහ නගර සභා බල ප්‍රදේශයෙන් සමන්විත වන මොරටුව නාගරික සංවර්ධන ප්‍රදේශය සඳහා වූ සංවර්ධන සැලැස්ම අනුමත කිරීම පිළිබඳ දැන්වීමයි.

1978 අංක 41 දරන නාගරික සංවර්ධන අධිකාරි පනත හා එහි සංශෝධන පනත් හි 8(අ) වගන්තිය යටතේ පැවරී ඇති බලතල අනුව මොරටුව මහ නගර සභා බල ප්‍රදේශයෙන් සමන්විත මොරටුව නාගරික සංවර්ධන බල ප්‍රදේශය සඳහා පිළියෙල කරන ලද මොරටුව නාගරික සංවර්ධන සැලැස්ම මහා නගර හා බස්නාහිර සංවර්ධන අමාත්‍ය, පාඨලී වම්පික රණවක වන මා විසින් එකී පනතේ 8(ඊ) වගන්තිය යටතේ මා වෙත පැවරී ඇති බලතල වලට අනුකූලව 2019 ජූනි මස 28 වන දින අනුමත කරන ලද බව, එකී පනතේ 8(උ) වගන්තිය ප්‍රකාර, ශ්‍රී ලංකා ප්‍රජාතාන්ත්‍රික සමාජවාදී ජනරජයේ ජනතාව වෙත දැනුම් දෙමි.

පාඨලී වම්පික රණවක,
මහා නගර හා බස්නාහිර සංවර්ධන අමාත්‍ය.

2019 ජූනි මස 28 වෙනි දින,
17 හා 18 වන මහල,
"සුහුරුපාය",
සුභතිපුර පාර,
බත්තරමුල්ල,
මහා නගර හා බස්නාහිර සංවර්ධන අමාත්‍යාංශයේ දී ය.

මොරටුව මහ නගර සභා බල ප්‍රදේශය සඳහා වූ සංවර්ධන සැලැස්ම අනුමත කිරීම

1982 අංක 4 දරන නාගරික සංවර්ධන අධිකාරි (සංශෝධිත) පනතේ 8 "අ" වගන්තියේ බලතල ප්‍රකාර නාගරික සංවර්ධන අධිකාරිය විසින් සකස් කරන ලද මොරටුව මහ නගර සභා බල ප්‍රදේශය සඳහා සකස් කරන ලද සංවර්ධන සැලැස්ම මහා නගර හා බස්නාහිර සංවර්ධන අමාත්‍ය ගරු පාඨලී වම්පික රණවක මැතිතුමා විසින්, එම සංශෝධිත පනතේ 8 "ඊ" වගන්තියෙන් එතුමන් වෙත පැවරී ඇති බලතල ප්‍රකාර 2019 ජූනි මස 28 වන දින අනුමත කරන ලද බව මහජනතාවට මෙයින් දැනුම් දෙමි.

ආචාර්ය ජගත් මුණසිංහ,
සභාපති,
නාගරික සංවර්ධන අධිකාරිය.

2019 ජූනි මස 28 දින.
07 - 4553/3

කළුතර නගර සභාව, කළුතර ප්‍රාදේශීය සභා බල ප්‍රදේශයන්ගෙන් සමන්විත වන කළුතර නාගරික සංවර්ධන ප්‍රදේශය සඳහා වූ සංවර්ධන සැලැස්ම අනුමත කිරීම පිළිබඳ දැන්වීමයි.

1978 අංක 41 දරන නාගරික සංවර්ධන අධිකාරි පනත හා එහි සංශෝධන පනත් හි 8(අ) වගන්තිය යටතේ පැවරී ඇති බලතල අනුව කළුතර නගර සභාව, කළුතර ප්‍රාදේශීය සභා බල ප්‍රදේශයන්ගෙන් සමන්විත කළුතර නාගරික සංවර්ධන බල ප්‍රදේශය සඳහා පිළියෙල කරන ලද කළුතර නාගරික සංවර්ධන සැලැස්ම මහා නගර හා බස්නාහිර සංවර්ධන අමාත්‍ය, පාඨලී වම්පික රණවක වන මා විසින් එකී පනතේ 8(ඊ) වගන්තිය යටතේ මා වෙත පැවරී ඇති බලතල වලට අනුකූලව 2019 ජූනි මස 28 වන දින අනුමත කරන ලද බව, එකී පනතේ 8(උ) වගන්තිය ප්‍රකාර, ශ්‍රී ලංකා ප්‍රජාතාන්ත්‍රික සමාජවාදී ජනරජයේ ජනතාව වෙත දැනුම් දෙමි.

පාඨලී වම්පික රණවක,
මහා නගර හා බස්නාහිර සංවර්ධන අමාත්‍ය.

2019 ජූනි මස 28 වෙනි දින,
17 හා 18 වන මහල,
"සුහුරුපාය",
සුභතිපුර පාර,
බත්තරමුල්ල,
මහා නගර හා බස්නාහිර සංවර්ධන අමාත්‍යාංශයේ දී ය.

කළුතර නගර සභාව සහ කළුතර ප්‍රාදේශීය සභා බල ප්‍රදේශ සඳහා වූ සංවර්ධන සැලැස්ම අනුමත කිරීම

1982 අංක 4 දරන නාගරික සංවර්ධන අධිකාරී (සංශෝධිත) පනතේ 8 "අ" වගන්තියේ බලතල ප්‍රකාර නාගරික සංවර්ධන අධිකාරිය විසින් සකස් කරන ලද කළුතර නගර සභාව සහ කළුතර ප්‍රාදේශීය සභා බල ප්‍රදේශය සඳහා සකස් කරන ලද සංවර්ධන සැලැස්ම මහා නගර හා බස්නාහිර සංවර්ධන අමාත්‍ය ගරු පාද්ලී වම්පික රණවක මැතිතුමා විසින්, එම සංශෝධිත පනතේ 8 "ඊ" වගන්තියෙන් එතුමන් වෙත පැවරී ඇති බලතල ප්‍රකාර 2019 ජූනි මස 28 වන දින අනුමත කරන ලද බව මහජනතාවට මෙයින් දැනුම් දෙමි.

ආචාර්ය ජගත් මුණසිංහ,
සභාපති,

නාගරික සංවර්ධන අධිකාරිය.

2019 ජූනි මස 28 දින.

07 - 4553/4

බේරුවල නගර සභාව, බේරුවල ප්‍රාදේශීය සභා බල ප්‍රදේශයන්ගෙන් සමන්විත වන බේරුවල නාගරික සංවර්ධන ප්‍රදේශය සඳහා වූ සංවර්ධන සැලැස්ම අනුමත කිරීම පිළිබඳ දැන්වීමයි.

1978 අංක 41 දරන නාගරික සංවර්ධන අධිකාරී පනත හා එහි සංශෝධිත පනත් හි 8(අ) වගන්තිය යටතේ පැවරී ඇති බලතල අනුව බේරුවල නගර සභාව, බේරුවල ප්‍රාදේශීය සභා බල ප්‍රදේශයන්ගෙන් සමන්විත බේරුවල නාගරික සංවර්ධන බල ප්‍රදේශය සඳහා පිළියෙල කරන ලද බේරුවල නාගරික සංවර්ධන සැලැස්ම මහා නගර හා බස්නාහිර සංවර්ධන අමාත්‍ය, පාද්ලී වම්පික රණවක වන මා විසින් එකී පනතේ 8(ඊ) වගන්තිය යටතේ මා වෙත පැවරී ඇති බලතල වලට අනුකූලව 2019 ජූනි මස 28 වන දින අනුමත කරන ලද බව, එකී පනතේ 8(උ) වගන්තිය ප්‍රකාර, ශ්‍රී ලංකා ප්‍රජාතාන්ත්‍රික සමාජවාදී ජනරජයේ ජනතාව වෙත දැනුම් දෙමි.

පාද්ලී වම්පික රණවක,
මහා නගර හා බස්නාහිර සංවර්ධන අමාත්‍ය.

2019 ජූනි මස 28 වෙනි දින,
17 හා 18 වන මහල,
"සුභුරුපාය",
සුභුතිපුර පාර,
බත්තරමුල්ල,
මහා නගර හා බස්නාහිර සංවර්ධන අමාත්‍යාංශයේ දී ය.

බේරුවල නගර සභා සහ බේරුවල ප්‍රාදේශීය සභා බල ප්‍රදේශය සඳහා වූ සංවර්ධන සැලැස්ම අනුමත කිරීම

1982 අංක 4 දරන නාගරික සංවර්ධන අධිකාරී (සංශෝධිත) පනතේ 8 "අ" වගන්තියේ බලතල ප්‍රකාර නාගරික සංවර්ධන අධිකාරිය විසින් සකස් කරන ලද බේරුවල නගර සභා සහ බේරුවල ප්‍රාදේශීය සභා බල ප්‍රදේශය සඳහා සකස් කරන ලද සංවර්ධන සැලැස්ම මහ නගර හා බස්නාහිර සංවර්ධන අමාත්‍ය ගරු පාද්ලී වම්පික රණවක මැතිතුමා විසින්, එම සංශෝධිත පනතේ 8 "ඊ" වගන්තියෙන් එතුමන් වෙත පැවරී ඇති බලතල ප්‍රකාර 2019 ජූනි මස 28 වන දින අනුමත කරන ලද බව මහජනතාවට මෙයින් දැනුම් දෙමි.

ආචාර්ය ජගත් මුණසිංහ,
සභාපති,

නාගරික සංවර්ධන අධිකාරිය.

2019 ජූනි මස 28 දින.

07 - 4553/5



පටුන

ස්තූතිය	III
ගරු අමාත්‍යතුමාගේ පණිවිඩය	IV
නාගරික සංවර්ධන අධිකාරියේ ගරු සභාපතිතුමාගේ පණිවිඩය	V
අගනගර සැලැස්මේ ඇතුළත් පළාත් පාලන ආයතනයන්හි ගරු සභාපතිතුමන්ගේ පණිවිඩය	VI
ගරු අමාත්‍යතුමාගේ අනුමැතිය	VII
ගැසට් නිවේදනය	VIII
පටුන	XII
කෙටි යෙදුම්	XV
01. අනාගත අගනගරය සැලසුම් කිරීම	01
1.1. දැක්ම	02
1.1.1. දැක්මෙහි ප්‍රකාශනය	02
1.1.2. අගනගර සංවර්ධනය පිළිබඳ නගර සැලසුම්කරුවන්ගේ දැක්ම	02
1.2. උපායමාර්ගික අරමුණු	03
1.3. පරමාර්ථ	04
02. ශ දු අ හ (SWOT) විශ්ලේෂණය	07
03. අගනගර සැලසුම	49
3.1. භූමි පරිහරණ උපායමාර්ගික සැලැස්ම	50
3.2. ප්‍රක්ෂේපිත ජන සංඛ්‍යාව භූමි ප්‍රමාණය හා සංවරණය වන්නා වූ ජන සංඛ්‍යාව	65
3.2.1. අගනගරයෙහි යෝජිත ජන සංඛ්‍යා ප්‍රක්ෂේපනය	65
3.2.2. අගනගරය සඳහා යෝජිත අවකාශීය වෙනස	70
3.2.3. අගනගර සැලසුම් කලාපය තුළ යෝජිත සංවරණය වන්නා වූ ජන සංඛ්‍යාව	73
04. පහසුකම් කළමනාකරණ උපායමාර්ගය	77
4.1. හැඳින්වීම	78
4.1.1. අරමුණු සහ පරමාර්ථ	78
4.1.2. ප්‍රවේශය	78
4.2. උපායමාර්ගයන්හි විෂය පථය	79
4.3. උපයෝගීතා කළමනාකරණය සඳහා වූ උපායමාර්ගික මැදිහත්වීම් : භෞතික යටිතල පහසුකම්	79
4.4. උපායමාර්ගික මැදිහත්වීම් – සමාජීය යටිතල පහසුකම්	96
05. ප්‍රවාහන සංවර්ධන උපායමාර්ගික සැලසුම	105
5.1. හැඳින්වීම	106
5.1.1. අභිමතාර්ථ හා අරමුණු	106
5.1.2. ප්‍රවේශය	106

5.2. උපාය මාර්ගයේ විෂය පථය	108
5.3. වර්තමාන පසුබිම	108
5.4. ප්‍රක්ෂේපිත ගමනාගමන තත්වයන් 2050	111
5.5. උපායමාර්ගික මැදිහත්වීම්	113
5.6. ප්‍රවාහන උපායමාර්ගික සැලසුම් මාර්ග පළල් කිරීමේ යෝජනා ක්‍රියාත්මක කිරීම හේතුවෙන් ඇතිවෙන්නා වූ බලපෑම්.	130
06. ජනාවාස උපායමාර්ගික සැලසුම	139
6.1. හැඳින්වීම	140
6.1.1. අරමුණු හා පරමාර්ථ	140
6.1.2. ප්‍රවේශය	140
6.2. ජනාවාස උපාය මාර්ගයෙහි විෂය පථය	140
6.3. ජනාවාස සංවර්ධනයෙහි උපාය මාර්ගික මැදිහත්වීම්	142
6.4. ජනාවාස සංවර්ධන උපාය මාර්ගයේ බලපෑම	165
07. ආර්ථික සංවර්ධන උපායමාර්ගික සැලැස්ම	167
7.1. හැඳින්වීම	168
7.1.1. අරමුණු සහ පරමාර්ථ	168
7.1.2. ප්‍රවේශය	168
7.2. ආර්ථික සංවර්ධන උපාය මාර්ගික සැලසුම් විෂය පථය	169
7.3. ප්‍රදේශය තුළ ප්‍රධාන ක්‍රියාකාරී ආර්ථික පොකුරු හඳුනා ගැනීම	169
7.4. භූමි පරිභෝජන ප්‍රක්ෂේපණය	173
7.5. ආර්ථික සංවර්ධන උපායමාර්ගය සඳහා උපාය මාර්ගික මැදිහත් වීම්	174
7.6. ප්‍රධාන ආර්ථික සංවර්ධන උපායමාර්ගික ව්‍යාපෘති	174
7.7. ආර්ථික සංවර්ධන උපායමාර්ගික ව්‍යාපෘති වල බලපෑම	198
08. පරිපාලන උපායමාර්ගික සැලසුම	199
8.1. හැඳින්වීම	200
8.1.1. ඉලක්ක හා අරමුණු	200
8.1.2. ප්‍රවේශය	200
8.2. පරිපාලන සංවර්ධන උපායමාර්ගයේ විෂය පථය	200
8.3. පරිපාලන කටයුතු සංවර්ධනය සඳහා උපායමාර්ගික මැදිහත්වීම්	201
8.4. පරිපාලන නගර සංවර්ධනය සඳහා උපායමාර්ගික ව්‍යාපෘති	204
8.5. පරිපාලන නගර සංවර්ධන උපාය මාර්ගයේ බලපෑම	212
09. තෙක්බිම් සංවර්ධන උපායමාර්ගය	213
9.1. හැඳින්වීම	214
9.1.1. ඉලක්ක හා අරමුණු	214
9.1.2. ප්‍රවේශය	215



9.2. විෂය පථය	215
9.3. තෙක්බිම් කළමනාකරණය සඳහා වූ උපායමාර්ගික මැදිහත් වීම.	216
9.4. තෙක්බිම් කළමනාකරණ උපායමාර්ගයේ උපායමාර්ගික ව්‍යාපෘති	218
9.5. තෙක්බිම් කළමනාකරණ උපායමාර්ගයේ බලපෑම	231
10. නගර නිර්මාණ උපායමාර්ගය	239
10.1. හැඳින්වීම	240
10.1.1. අරමුණු හා පරමාර්ථ	240
10.1.2. ප්‍රවේශය	240
10.2. විෂය පථය	242
10.3. නාගරික නිර්මාණ උපායමාර්ගයේ උපායමාර්ගික මැදිහත්වීම්	242
10.4. නාගරික නිර්මාණ උපායමාර්ගයේ උපායමාර්ගික ව්‍යාපෘති	244
10.5. නාගරික නිර්මාණ උපාය මාර්ගය නිසා ඇතිවන බලපෑම.	265
11. අතීත උරුමයන් ආරක්ෂා කරගැනීමේ උපාය මාර්ගික සැලසුම	267
11.1. හැඳින්වීම	268
11.1.1. අභිප්‍රායන් සහ අරමුණු	268
11.2. වර්තමාන තත්ත්වය	271
11.2.1. ස්පර්ශීය උරුමයන්	271
11.2.2. අස්පර්ශීය උරුමය	272
11.3. උරුමයට උපායමාර්ගික මැදිහත්වීම්	274
11.4. අතීත උරුමයන් පිළිබඳ නාගරික සැලසුම් උපායමාර්ගය සඳහා උපායමාර්ගික ව්‍යාපෘති	275
12 ක්‍රියාත්මක කිරීමේ සැලැස්ම	281
12.1. උපායමාර්ගික ව්‍යාපෘති ප්‍රමුඛතා ගතකිරීම.	283
12.2. ව්‍යාපෘති ප්‍රමුඛතා	286
ඇමුණුම්	291
ග්‍රන්ථ නාමාවලිය	308

කෙටි ශේෂ

UDA – Urban Development Authority

CMRSP – Colombo Metropolitan Regional Structure Plan

GND – Grama Niladari Division

CESMA – Western Region Megapolis Plan

SLITT – Sri Lanka Institute of Information Technology

CINEC – Colombo International Nautical and Engineering College

IT – Information Technology

DSD – Divisional Secretariat Division

SLLRDC – Sri Lanka Land Reclamation and Development Corporation FAR - Floor Area Ratio

JLL – Jones Lang LaSalle

LRT – Light Railway Transit

JICA – Japan International Corporation Agency

LA – Local Authority



ශ්‍රී ලාංකේය ස්වෛරීත්වයේ කිරුළ
අගනගර සංවර්ධන සැලැස්ම 2019-2030

01

අනාගත
අගනගරය
සැලසුම් කිරීම





01 පරිච්ඡේදය
අනාගත අගනගරය
සැලසුම් කිරීම

දැක්ම

දැක්මෙහි ප්‍රකාශනය

අගනගර සංවර්ධනය පිළිබඳ
නගර සැලසුම්කරුවන්ගේ
දැක්ම

1.1 දැක්ම

“ශ්‍රී ලංකේය ස්වෛරීත්වයේ කිරුළ”

1.1.1. දැක්මෙහි ප්‍රකාශනය

“අතීතයේ අභිමානයෙන් යුතු වූ තෙත්බිම් නගරය යලි ප්‍රතිනිර්මාණය කිරීම”

අතීතයේ ශ්‍රී විභූතියෙන් වැජඹුණු අධිරාජ්‍යයක් වූ ශ්‍රී ජයවර්ධනපුර කෝට්ටේ නැතිවී ගිය අභිමානය නිසියාකාරව ස්ථාපිත නොවූණු භෞතික පරිසරයකින් සහ ක්‍රියාකාරකම් වලින් සමන්විත වර්තමාන පරිපාලන අගනගරය තුළ ප්‍රතිනිර්මාණය කිරීම අගනගර සැලැස්මෙහි දැක්ම වේ. ශ්‍රී ලංකා පරිපාලන අගනගරයේ අභිමානය එහි ජීවත්වන නේවාසික සහ පරිශීලකයන්ට දැනෙන ආකාරයට අභිමානවත් සහ සුඛිත ප්‍රතිරූපයක් සමඟ රෝපණය කිරීමට අපේක්ෂා කරන අතර එහිදී අද්විතීය අධි සංවේදී පාරසරික සැකැස්ම පිළිබඳවද දැඩි අවදානයක් යොමු කිරීමට බලපොරොත්තුවනු ඇත.

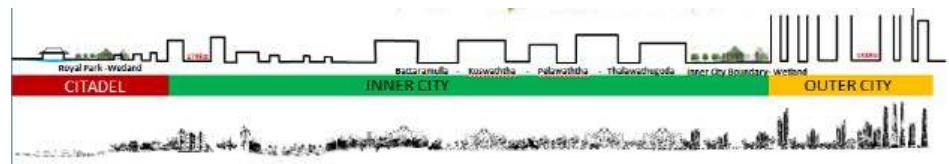

රූපය 1.1 : අගනගර සැලසුම් කලාපය තුළ බලාපොරොත්තු වන්නා වූ නාගරික වින්‍යාසය
මූලාශ්‍රය : බස්නාහිර පළාත් අංශය සහ පර්යේෂණ හා සංවර්ධන අංශය, නා.ස.අ.2018

1.1.2. අගනගර සංවර්ධනය පිළිබඳ නගර සැලසුම්කරුවන්ගේ දැක්ම

VI වන පරාක්‍රමබාහු රජ සමයේ කෝට්ටේ රාජධානිය මුළු දිවයිනේම බලය හා පරිපාලනයේ කේන්ද්‍රස්ථානය වූ අතර ඓතිහාසික වාර්තාවන්ට අනුව මෙම රාජ්‍ය සමයේදී ඔහු විසින් රට එක්සේසත් කරන ලදී. අගනගර සංවර්ධන සැලැස්මකුලින් ව්‍යවස්ථාදායකය, විධායකය සහ අධිකරණය අගනගරය තුළට ගෙන එමින් අතීත කීර්තිය වර්තමාන පාලන කේන්ද්‍රස්ථානය තුළ පුනර්ජීවන කිරීම පිළිබඳ අවධානය යොමු කර ඇත.

තෙත්බිම් මෙම ප්‍රදේශයට අවේනික වූ ජලජ පරිසර පද්ධතියක් වන අතර එය අගනගරයට අවේනික වූ පාරසරික පසුතලයක් නිර්මාණය කිරීම සඳහා දායකවේ. අගනගර සංවර්ධන සැලැස්මෙහි දැක්මෙහි පාරසරික සාධකය කෙරෙහි "තෙත්බිම් නගරය" ලෙස නම් කරමින් විශේෂ අවධානයක් යොමු කර ඇත. මීට හේතු වී ඇත්තේ හරිත කලාපයන් හා සැසඳීමේදී තෙත්බිම් ගහනය ප්‍රදේශය තුළ ප්‍රධාන වීමයි. එබැවින් මෙහි ප්‍රයත්නය වනුයේ වටිනා පාරසරික පද්ධතීන් අතර ධනාත්මක සම්බන්ධතාවය ඉස්මතු කිරීමත් ශක්තිමත් කරන අතර තුර සංරක්ෂණය ප්‍රවර්ධනය කිරීම සහ තිරසාර සංවර්ධනයක් ලෙස කර ගැනීම සහ දිගුකාලීන සමාජීය-ආර්ථික ප්‍රතිලාභ ලෙස කරගැනීමයි.

1.2 උපායමාර්ගික අරමුණු

“ශ්‍රී ලංකේය ස්වෛරීත්වයේ කිරුළ” යන දැක්ම ඉටු කිරීම සඳහා උපායමාර්ගික අරමුණු තුනක් හඳුන්වා දී ඇත. සෑම උපායමාර්ගික අරමුණක්ම දැක්මේ විශේෂිත ප්‍රදේශයක් ආවරණය කරන අතර ඒවා සුහුරු පරමාර්ථ කරා පරිවර්තනය කරනු ලැබේ.

නිර්වචනය කළ අරමුණුවල සාර්ථකත්වය එකිනෙක අරමුණු මත රඳා පවතී. උදාහරණයක් වශයෙන්, ශක්තිමත්, සුරක්ෂිත හා සුඛිත නගරයක් රඳා පවතින්නේ ක්‍රමවත් නාගරික කලමනාකරණය, ආර්ථික වර්ධනය , ස්වභාවික පරිසර ප්‍රදේශ සංරක්ෂණය කිරීම හා ස්වාභාවික උපද්‍රව හා දේශගුණික විපර්යාස වලට ප්‍රත්‍යස්ථ වීම මතය. ‘අගනගර සංවර්ධන සැලැස්ම’ එහි දැක්ම සාක්ෂාත් කර ගැනීම සඳහා ඉලක්ක තුනක් ලබා ගෙන ඇත.

උපායමාර්ගික අරමුණ 1:

අද්විතීය අනන්‍යතාවයකින් සහ අවේණික ගති ලක්ෂණයකින් යුතු අගනගරයක අත්දැකීමක්

අගනගරයක ප්‍රතිරූපය ශ්‍රී විභූතිය හා සංකීර්ණතාවයකින් හෙබි වුවද සුරක්ෂිත බව හා මානව ධර්මතා මත පදනම් වුවක් විය යුතුය. එමෙන්ම අතීත ගති ලක්ෂණයන් වර්තමාන සංවර්ධනයන්ගෙන්ද ප්‍රතිනිර්මාණය වන විට අගනගරයේ දේශීය අනන්‍ය බව හා අභිමානවත් බව සුරක්ෂා වනු ඇත. අගනගර කලාපය තුළම පුරාවිද්‍යාත්මක වටිනාකමක් දරන්නා වූ ස්මාරකයන් රාශියක් පිහිට ඇති අතර කෝට්ටේ රජමහ විහාරය, කඩුවෙල- කොතලාවල සංකපිටිය විහාරය, කොරතොට රජ මහා විහාරය, ඇතුල්කෝට්ටේ අලකෙශ්වර නටබුන් ආදිය ඒ අතරින් ප්‍රමුඛ වේ. ඒ අනුව ශ්‍රී ජයවර්ධනපුර කෝට්ටේ ඉතිහාසයේ මෙතෙක් පැවති ශ්‍රේෂ්ඨ රාජධානියක් ලෙස ද සාක්ෂි දරයි. එබැවින් මෙම ප්‍රදේශයේ තුළ එකී අතීත විභූතිය ගෙන එම වර්තමානයේදී ද කල හැකි කරුණක් වේ. අතීත හා වර්තමාන හැකියාවන් අවබෝද කරගෙන අනාගත අගනගරය සැලසුම් කිරීම ප්‍රධාන අරමුණ වේ. සිත් ගන්නා සුලු ගතිකතාවයන් නිර්මාණය කිරීම සඳහා ඓතිහාසික මතකයන් සහ නවීන අංගයන් එකමුතුව මිශ්‍ර වනු ඇතැයි අපේක්ෂා කරන අතර එමඟින් නගරයේ අනන්‍යතාවයක් සහ උරුම වූ ප්‍රතිරූපයක් නිර්මාණය කිරීමට උපකාරී වේ.

උපායමාර්ගික අරමුණ 2:

තෙත්බිම් දාමය තුළින් පිබිදෙනු නගරයක අත්දැකීමක්

ප්‍රදේශයේ පවතින හරිත් පාරසරික පද්ධතිය ද අගනගරයට අවේනික වූ ප්‍රබලතාවයකි. කෝට්ටේ තෙත් බිම, දියත තෙත්බිම, කොලොන්නාව තෙත්බිම, තලංගම තෙත්බිම, කැලණි ගඟ, දියවන්නා ඔය ඇතුළු හරිත හා නිල් පැහැති පාරිසරික උරුමයන් අනන්‍ය වූ හරිත නගරයක් ලෙස සංවර්ධනය කිරීමට පසුබිම සකස්කර දෙනු ලබයි. ඉතා වැදගත් කරුණ වනුවේ එම විභවතාවයන් උපරිම ලෙස යොදා ගැනීමයි. මෙමඟින් බොහෝ දුරට නගරයේ මෙම වටිනා වත්කම නඩත්තු කිරීම සඳහා ස්වේච්ඡාවෙන් වැඩ කිරීමට ජනතාවට හිමිකාරිත්වයක් සහ හැඟීමක් ඇති කිරීමට මෙය උපකාරීවේ. ඒ සඳහා “අගනගර සංවර්ධන සැලැස්ම” මඟින් ප්‍රදේශය පරිසර පද්ධතිය විවෘත කර නිල හරිත නගරයක් පුබුදු කරවීම සඳහා උපකාරීවන උපායමාර්ගික ප්‍රවේශයක් හඳුන්වා දී ඇත.



01 පරිච්ඡේදය
අනාගත අගනගරය
සැලසුම් කිරීම

උපායමාර්ගික අරමුණු

පරමාර්ථ

උපායමාර්ගික අරමුණ 3:

පහසු හා කාර්යක්ෂම නාගරික පද්ධතියක් හා සුහුරු නාගරික පහසුකම් සහිත සෞභාගයමත් ස්ථානයක්

යම් රටක අගනගරය පරිපාලනමය සේවා සැපයීමේ ප්‍රධාන භූමිකාව උසුලයි. ශ්‍රී ලංකාවේ අනාගත අගනගරය වෙත සේවා ලබාගැනීමට හා සේවා සැපයීමට පැමිණෙන්නන්ට කාර්යක්ෂම තොරතුරු පද්ධතීන්, යහපාලනයන්, ප්‍රවාහන සේවා හා අනිකුත් උපයෝගී සේවා සේවා සපයන ප්‍රදේශයක් ලෙස මෙය ඉදිරියට යායුතු වේ. එමෙන්ම එය දේශීය හා විදේශීය ආයෝජකයන්ගේ ප්‍රමුඛ පෙළේ ආයෝජන කලාපයක් ලෙසත් නේවාසික හා වාණිජ කටයුතු සඳහා යෝග්‍ය පරිසරයක් විය යුතු වේ. ඒ සඳහා අගනගරය සුමට, පරිපූර්ණ මනා ලෙස නිර්මාණය වූ පොදු අවකාශ වලින් යුත්, සුවපහසු ප්‍රවාහන මධ්‍යයන්ගෙන් යුක්ත සහ ක්‍රමානුකූලව පවත්වාගෙන යන පවිත්‍ර සහ ආරක්ෂිත භෞතික හා සමාජීය පහසුකම් වලින් පරිපූර්ණය වූ නාගරික පරිසරයක් අගනගරය තුළ ගොඩනැගෙනු ඇත.

1.3 පරමාර්ථ

උපායමාර්ගික අරමුණ 1 – අද්විතීය අනන්‍යතාවයකින් සහ අවේණික ගති ලක්ෂණයකින් යුතු අගනගරයක අත්දැකීමක්

- පරමාර්ථය 1.1 – පරමාර්ථය - අගනගරය තුළ ව්‍යවස්ථාදායකය , විධායකය සහ අධිකරණය යන ආණ්ඩුවේ ප්‍රධාන ආයතන ත්‍රිත්වය භෞතිකව නියෝජනය වන ආකාරයේ ගොඩනැගිලි භෞතිකව මංකල්පිත අක්ෂය මත පිහිටුවීම.
- පරමාර්ථය 1.2 - ශක්තිමත් මධ්‍යයක්, භෞතික සැකැස්මෙහි ධුරාවලියක්, නිශ්චිත සීමාවන් සහ අගනගර පිවිසුම් අත්දැකීම ලබා දීම

උපායමාර්ගික අරමුණ 2 – අද්විතීය අනන්‍යතාවයකින් සහ අවේණික ගති ලක්ෂණයකින් යුතු අගනගරයක අත්දැකීමක්

- පරමාර්ථය 2.1- හෙක්ටයාර 16,250 ක් පමණ වූ සමස්ත ගොඩනැගිලි සංවර්ධන ප්‍රදේශයෙන් හෙක්ටයාර 3296 ක පමණ වූ තෙත්බිම් කලාපය සහ ඒවායේ පෝෂක ප්‍රදේශ සංරක්ෂණය සහ වැඩි දියුණු කිරීම.
- පරමාර්ථය 2.2 – වර්ග කිලෝමීටර 81 තෙත් බිම් මහජනතාවට විවෘත කිරීම සහ සංවර්ධන කටයුතු සඳහා කිලෝමීටර් 38.72 ක දිගකින් යුත් ජලාශ්‍රිත සහ තෙත්බිම් ආශ්‍රිත ප්‍රදේශයක් වැඩි දියුණු කිරීම.

උපායමාර්ගික අරමුණ 3 – පහසු හා කාර්යක්ෂම නාගරික පද්ධතියක් හා සුහුරු නාගරික පහසුකම් සහිත සෞභාග්‍යමත් ස්ථානයක්

- පරමාර්ථය 3.1- රාජ්‍ය අංශයේ සේවකයන් 63,000 සඳහා අවශ්‍ය භූමි ප්‍රමාණයකුත් සහ වර්ග මීටර 134,377,903 පමණ භූමි ප්‍රමාණයක් නේවාසික ප්‍රජාව සඳහාත් විනෝ-දාස්වාද පහසුකම්, ආර්ථික යටිතල පහසුකම් සහ අනිකුත් පහසුකම් සමඟින් රාජකාරි ස්ථානයේ සිට කිලෝ මීටර් 3 සිට 10 දක්වා දුරින් ලබා දීම
- පරමාර්ථය 3.2 - 2030 වන විට උපරිම විනාඩි 30 ක් තුළ අගනගරයේ පිහිටි ඕනෑම ස්ථාන දෙකකට එක ප්‍රවාහන මධ්‍ය කින් ළඟා විය හැකි විශ්වාසනීය හා සැපපහසු ඒකාබද්ධ පොදු ප්‍රවාහන පද්ධතියක් නිර්මාණය කිරීම (පැයට කිලෝ මීටර් 50 ක සාමාන්‍ය වේගය).
- පරමාර්ථය 3.3 - ජාත්‍යන්තර ප්‍රමිතීන්ට අනුකූලව භෞතික යටිතල පහසුකම් වැඩි දියුණු කිරීම හා සුහුරු නාගරික පහසුකම් සියළුම පොදු ස්ථාන වල වැඩි දියුණු කිරීම.

01 පරිච්ඡේදය
අනාගත අගනගරය
සැලසුම් කිරීම

පරමාර්ථ



ශ්‍රී ලාංකේශ ස්වෛරීත්වයේ කිරුළ
අගනගර සංවර්ධන සැලැස්ම 2019-2030



02

ශ්‍රී ලංකා
විශ්වවිද්‍යාලය



02 පරිච්ඡේදය
අනාගත අගනගරය
සැලසුම් කිරීම

උපායමාර්ගික අරමුණ 01

උපායමාර්ගික අරමුණ 02

උපායමාර්ගික අරමුණ 1

අද්විතීය අනන්‍යතාවයකින් සහ අවේණික ගති ලක්ෂණයකින් යුතු අගනගරයක අත්දැකීමක්

ශක්තීන්

- S 1:** පාර්ලිමේන්තුව හා අනෙකුත් පරිපාලන කාර්යයන්ට අදාළ ගොඩනැගිලි සැලසුම් සීමාව තුළ පිහිටා තිබීම.
- S 2:** මේ වන විටත් භාවිතයේ ඇති, බලාත්මක කරණ ලද සැලසුම් හා නගර නිර්මාණ උපායමාර්ගික සැලසුම් පැවතීම.
- S 3:** කෝට්ටේ රාජධානියට අදාළ පුරාවිද්‍යාත්මක වැදගත්කමක් ඇති ස්ථාන පැවතීම.

දුර්වලතා

- W 1:** කෝට්ටේ ශ්‍රී ජයවර්ධනපුර නගර සංවර්ධන දැක්මට අනුව ශ්‍රී ලංකාවේ අගනගරය බවට පරිවර්තනය කිරීමේදී ක්‍රියාත්මක කිරීම මෙන්ම බලාත්මක කිරීම සඳහා යොමු කරනු ලබන අවදානම අවම වීම.
- W 2:** මනකලපිත රේඛාව මත පිහිටි ලක්ෂ කිහිපයකදීම අති ක්‍රියාකාරී නාගරික ක්‍රියාකාරකම් කිහිපයක්ම කේන්ද්‍රනය වී පැවතීම.
- W 3:** නේවාසික ජනගහනයෙන් ආසන්න වශයෙන් 1 % ප්‍රතිශතයක් අඩු පහසුකම් සහිත ජනාවාස වීම.
- W 4:** සැලසුම් ප්‍රදේශය තුළ පුරාවස්තු සංරක්ෂණ වයාපෘතියක් ක්‍රියාත්මක නොවීම.

අවස්ථා

- O 1:** කොළඹ නගරයේ පිහිටා ඇති වැදගත් ආයතන කිහිපයක් ශ්‍රී ජයවර්ධනපුර කෝට්ටේ අගනගරය තුළ ස්ථානගත කිරීම සම්බන්ධයෙන් පවතින රාජ්‍ය ප්‍රතිපත්ති හා යෝජනා.

උපායමාර්ගික අරමුණ 2

තෙත්බිම් දාමය තුළින් පිබිදෙන නගරයක අත්දැකීමක්

ශක්තීන්

- S 1:** සැළසුම් සකස් කරන භූමියෙන් 20.48%ක් පමණ වූ අපරව්‍යුහ පද්ධතියට ජෛව විවිධත්වයට, සහ භූ දර්ශන අලංකාරයට සහය වන තෙත්බිම් පද්ධතියක් පැවතීම
- S 2:** පොදු අයිතිය සහිත තෙත්බිම් සහ පොහොසත් ජෛව පද්ධතියකින් සමන්විත වීම

දුර්වලතා

- W 1:** නේවාසික ජනගහනයෙන් ආසන්න වශයෙන් 1 % ප්‍රතිශතයක් අඩු පහසුකම් සහිත ජනාවාස වීම.

අවස්ථා

- O 1:** තෙත්බිම් පුරුක්ෂිත කිරීම සඳහා පවතින නීතිමය බැඳියාව.
- O 2:** යෝජිත ප්‍රදාන සංවර්ධන සැලැස්ම සහ තෙත්බිම් ආරක්ෂා කිරීමේ ව්‍යාපෘති.
- O 3:** කොළඹ සහ ඒ අවට වටපිටාවේ ඇති තෙත්බිම් පද්ධතිය, තෙත්බිම් අගනගරය ලෙස රැම්සා සම්මුතිය සහ ඒ හා සබැඳි තෙත්බිම් සංරක්ෂණ සැළසුම් මගින් හදුන්වා දී ඇත.

02 පරිච්ඡේදය
අනාගත අගනගරය
සැලසුම් කිරීම

උපායමාර්ගික අරමුණ 03

උපායමාර්ගික අරමුණු 3

පහසු හා කාර්යක්ෂම නාගරික පද්ධතියක් හා සුහුරු නාගරික පහසුකම් සහිත සෞභාගයමත් ස්ථානයක්

ශක්තීන්

- S 1:** පහසු හා කාර්යක්ෂම නාගරික පද්ධතියක් හා සුහුරු නාගරික පහසුකම් සහිත සෞභාගයමත් ස්ථානයක්
- S 2:** සමස්ත සැලසුම් ප්‍රදේශයෙන් 72.86% ක් පමණ වූ භූමි ප්‍රමාණයක් ස්වභාවික උවදුරු වලින් තොර වීම.
- S 3:** පළාත් සහ නාගරික මංසන්දි (Nodes) අතර සාපේක්ෂ වශයෙන් වැඩි සම්බන්ධතාවයක් තිබීම.
- S 4:** ජාතික වශයෙන් වැදගත් කාර්යයන් යෝජිත පරිපාලන දිස්ත්‍රික්කය තුළ පැවතීම සහ 20% ක පමණ භූමි ප්‍රමාණයක් පොදු සේවාවන් සඳහා බවිත කිරීමට ඇති ශක්‍යතාවය.

දුර්වලතා

- W 1:** සැලසුම් ප්‍රදේශයෙන් 23.14% ක භූමි ප්‍රමාණයක් ගංවතුර අවදානම් ප්‍රදේශයක් ලෙස හඳුනාගෙන තිබීම
- W 2:** විශ්වාසයෙන් තොර, අඩු ඵලදායීතාවයකින් යුක්ත දුර්වල කළමනාකරණයක් ඇති පොදු ප්‍රවාහන සේවය සහ අකාර්යක්ෂම කළමනාකරණයක් සහිත වාහන තදබදය.
- W 3:** 75% ක් වූ රාජ්‍ය සහ අර්ධ රාජ්‍ය ආයතන යෝජිත පරිපාලන නගරයෙන් පිටත පිහිටීම.

අවස්ථා

- O 1:** පොදු ප්‍රවාහනය සේවය විධිමත් කිරීම සඳහා සැහැල්ලු දුම්රිය සේවයද , විදුලි දුම්රිය ප්‍රවාහන සේවයද, බස් ප්‍රමුඛතා ක්‍රමයද, ජල ප්‍රවාහනද ඇතුළුව ව්‍යාපෘති යෝජනා ඉදිරිපත් වීම .
- O 2:** තේමා පදනම් කරගත් සංවර්ධන කලාප සඳහා පවතින ව්‍යාපෘති.
- O 3:** අපේක්ෂිත විශේෂ සංවර්ධනයන් සඳහා දේපළ වෙළඳපල විසින් අගනගර ප්‍රදේශය ඉල්ලුම් කිරීම.
- O 4:** යෝජිත යටිතලපහසුකම් ආශ්‍රිත ව්‍යාපෘති.
- O 5:** දේශගුණික තත්වයන්ට බරොස්තු දීමේ හැකියාව වැඩි දියුණු කිරීමේ ව්‍යාපෘතිය.

තර්ජන

- T 1:** සැලසුම් ප්‍රදේශයෙන් පිටත පහිටා ඇති තරඟකාරී පොකුරු සංවර්ධන ප්‍රදේශ



02 පරිච්ඡේදය
අනාගත අගනගරය
සැලසුම් කිරීම

අද්විතීය අනන්‍යතාවයකින්
සහ ආවේණික ගති
ලක්ෂණයකින් යුතු
අගනගරයක අත්දැකීමක්

උපායමාර්ගික
අරමුණ 01 : ශක්තීන්

උ.අ. 1: අද්විතීය අනන්‍යතාවයකින් සහ ආවේණික ගති ලක්ෂණයකින් යුතු අගනගරයක අත්දැකීමක්

උපායමාර්ගික අරමුණ 1: ශක්තීන්

1. පාර්ලිමේන්තුව හා අනෙකුත් පරිපාලන කාර්යයන්ට අදාළ ගොඩනැගිලි සැලසුම් සීමාව තුළ පිහිටා තිබීම.

ශ්‍රී ජයවර්ධනපුර අග නගරයේ අනන්‍යතාව ලෙස පාර්ලිමේන්තු සංකීර්ණය අති විශාල භූමිකාවක් සිදුකරනු ලබන අතර එය අගනගර මධ්‍ය කලාපයේ අනන්‍යතාවය ඉදිරියට රැගෙන යාමට දායක වේ. එමෙන්ම ඓතිහාසික සහ ජාතික වැදගත්කමකින් යුතු කැලණිය රජමහ විහාරය සහ පාර්ලිමේන්තුව උපකල්පිත අක්ෂයක පිහිටා තිබෙන අතර සැලසුම් ප්‍රදේශයේ රාජ්‍ය ආයතන 57ක් හා අර්ධ රාජ්‍ය ආයතන 42ක් වශයෙන් හෙක්ටෙයර 170 ආයතනික භාවිතයන් සංවර්ධනය කර ඇත. එය මුළු සැලසුම් කලාපයෙන් 1.04% ප්‍රමාණයක් වන අතර ඒ ඒ ආයතන පිහිටා තිබීම පරිපාලන අගනගරයක් ලක්ෂණ මතු කිරීමට උපකාරී වේ.

2. මේ වන විටත් භාවිතයේ ඇති, බලාත්මක කරන ලද සැලසුම් හා නගර නිර්මාණ උපායමාර්ගික සැලසුම් පැවතීම

පාර්ලිමේන්තුව අවට ප්‍රදේශයෙහි සංවර්ධන කටයුතු නියාමනය කරමින් එහි ආවේණික ලක්ෂණ ආරක්ෂා කර ගැනීම සඳහා පවතින ගොඩනැගිලි උස යාමනය කරන්නා වූ රෙගුලාසි පැවතීම.

3. කෝට්ටේ රාජධානියට අදාළ පුරාවිද්‍යාත්මක වැදගත්කමක් ඇති ස්ථාන පැවතීම

අගනගරය එයට උරුම වූ ඓතිහාසික වටිනාකම් හේතුවෙන් ප්‍රසිද්ධියක් උසුලයි. විශේෂයෙන් යෝජනා අගනර මධ්‍ය කලාපය තුළ පවතින කෝට්ටේ කොටු පවුර, අලකේශ්වර නටබුන්, අංගම් පිටිය, වෙහෙර කඳු, පිටත ඇළ, අම්බලම සහ උමං මාර්ගයේ නටබුන් එහි අද්විතීය ලක්ෂණය උද්දීපනය කරනු ලබයි.

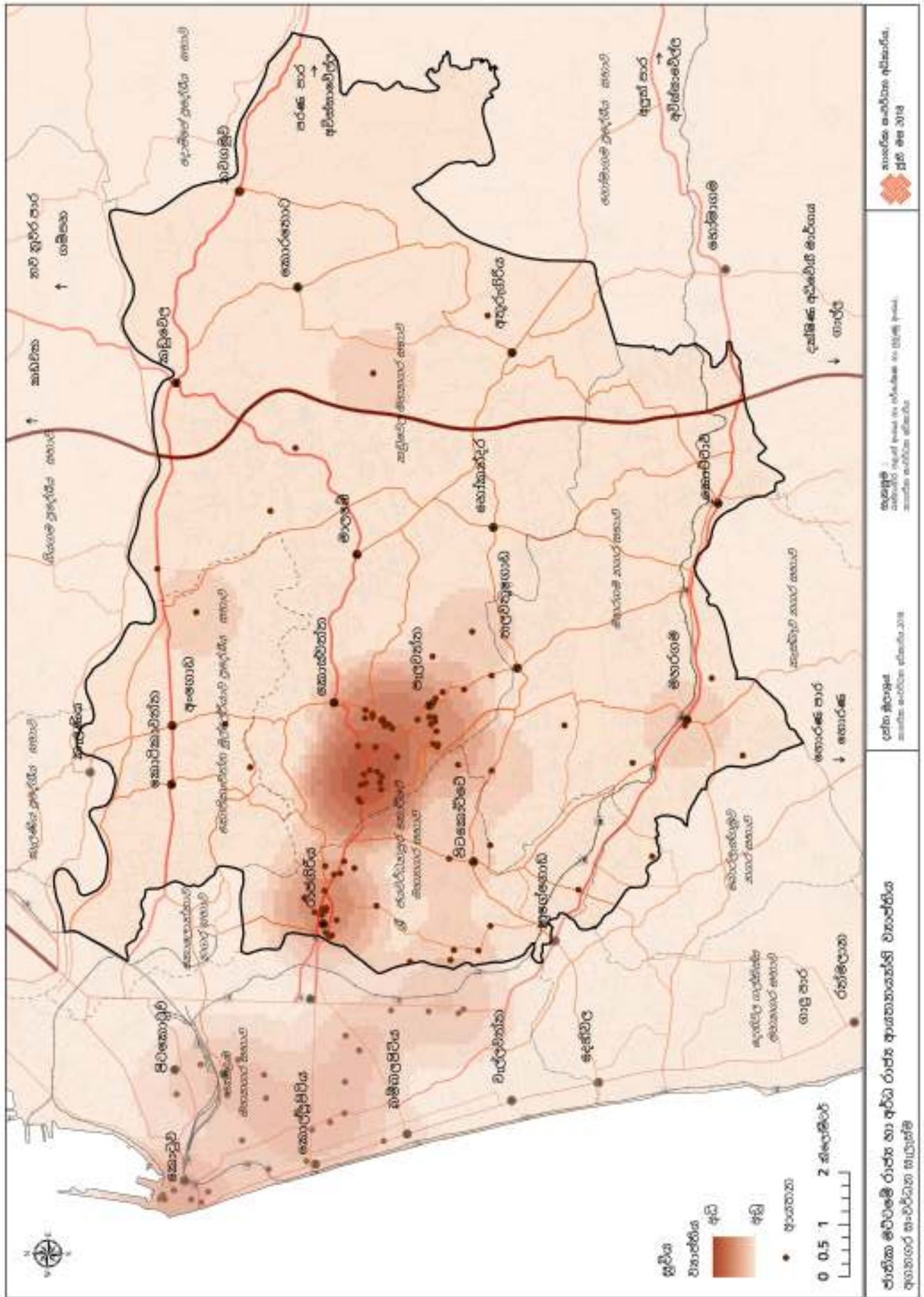

පිහිටීම 2.1 : ජාතික මට්ටමේ රජ්‍ය හා අර්ධ රජ්‍ය ආයතනයන් හි පිහිටීම
මූලාශ්‍රය : බස්නාහිර පළාත් අංශය සහ පර්යේෂණ හා සංවර්ධන අංශය, නා.ස.අ - 2018

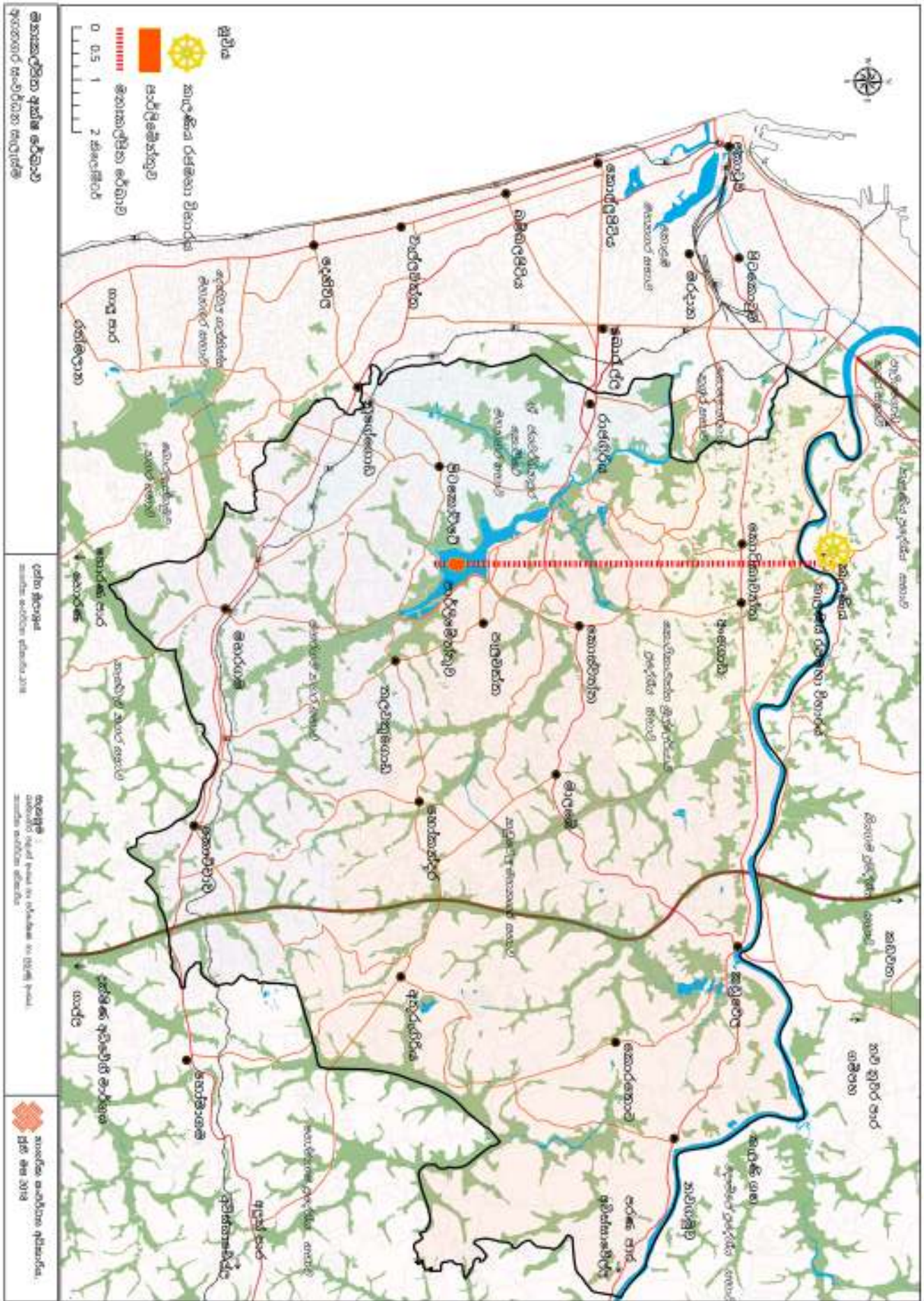

සිතියම 2.2 : මහාබලිපිත අක්ෂ රේඛාව
 මූලාශ්‍රය : බස්නාහිර පළාත් අංශය සහ පර්යේෂණ හා සංවර්ධන අංශය, නා.ස.අ - 2018

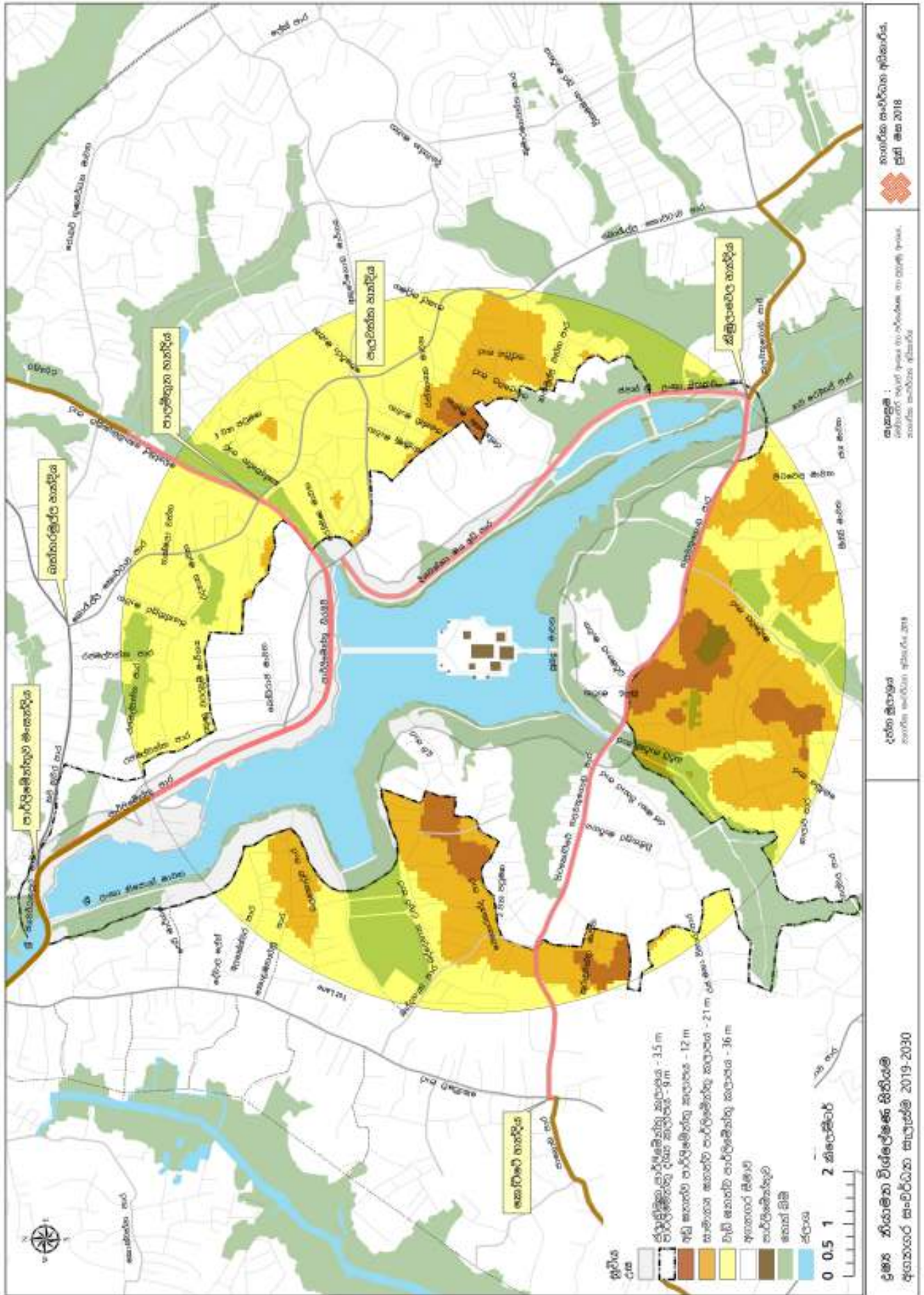

ඡිත්‍ර 2.3 : දෘශ්‍ය නිසාමන වියළීමේ අවදානම
මූලාශ්‍රය : ඛණ්ඩාංක පළාත් අංශය සහ පර්යේෂණ හා සංවර්ධන අංශය, ක.ස.අ - 2018



ශ්‍රී ලාංකේය ස්වෛරීත්වයේ කිරුළ

අගනගර සංවර්ධන සැලැස්ම 2019-2030

02 පරිච්ඡේදය අනාගත අගනගරය සැලසුම් කිරීම

අද්විතීය අනන්‍යතාවයකින්
සහ ආවේණික ගති
ලක්ෂණයකින් යුතු
අගනගරයක අත්දැකීමක්

උපායමාර්ගික
අරමුණ 01 : දුර්වලතා



රූපය 2.1 : කෝට්ටේ ප්‍රදේශයේ පුරාවිද්‍යාත්මක ස්ථාන
මූලාශ්‍රය : www.trips.lakdasun.org/a-tour-to-kingdom-of-kotte-2018

උපායමාර්ගික අරමුණ 1 – දුර්වලතා

1. කෝට්ටේ ශ්‍රී ජයවර්ධනපුර නගර සංවර්ධන දැක්මට අනුව ශ්‍රී ලංකාවේ අගනගරය බවට පරිවර්තනය කිරීමේදී ක්‍රියාත්මක කිරීම මෙන්ම බලාත්මක කිරීම සඳහා යොමු කරනු ලබන අවදානය අවම වීම සහ අඩු සංවේදීතාව

නාගරික සංවර්ධන අධිකාරිය මගින් අගනගරයක ලක්ෂණ පිළිඹිබු කරනු ලබන ස්ථාන හඳුනාගැනීම සඳහා සිදු කරනු ලැබූ සමීක්ෂණ සඳහා සහභාගී වුවත් අතරින් ඉහළ ප්‍රතිශතයක් පාර්ලිමේන්තු ගොඩනැගිල්ල පමණක් අගනගරයේ සමරු ගොඩනැගිල්ල වශයෙන් හඳුන්වා දී ඇත.



රූපය 2.2 : කෝට්ටේ ඇති සංවේදී ස්ථාන
මූලාශ්‍රය : මූලාශ්‍රය : බස්නාහිර පළාත් අංශය සහ පර්යේෂණ හා සංවර්ධන අංශය, නා.ස.අ. - අ2018

2. මංකල්පිත රේඛාව මත පිහිටි ලක්ෂ කිහිපයකදීම සක්‍රීය නාගරික ක්‍රියාකාරකම් කිහිපයක්ම කේන්ද්‍රනය වී පැවතීම

උපකල්පිත රේඛාව යනු නගර සැලසුම්කරණයේ ප්‍රධානතම මූලධර්මයක් ලෙස සලකනු ලබන අතරම එය නගරයේ අනන්‍යතාව ඉහල නැංවීම සඳහා උපකාරී වේ. පාර්ලිමේන්තුවේ සිට කැලණිය රජමහා විහාරය දක්වා ගොඩනගන ලද රේඛාව සලකා බැලීමේදී එම ප්‍රදේශය ඉහළ වාණිජ සහ පරිපාලන ක්‍රියාකාරකම් ඝනත්වයකින් යුක්ත වන බව හඳුනාගත හැකි වේ. (සිතියම් අංක 2 පරිශීලනය කරන්න) කෙසේ නමුත් කැලණි විහාරයේ සිට පාර්ලිමේන්තුව තෙක් ඇති උපකල්පිත අක්ෂය සලකා බැලීමේදී පෙනීයනුයේ අධි ඝනත්ව වාණිජ සහ පරිපාලන ක්‍රියාකාරකම් වලින් සමන්විත වී ඇති බවයි. එම නිසා මෙම උපකල්පිත අක්ෂය නව අදහස් වලින් සහ රෙගුලාසි වලින් නැවත ස්ථාපනය කිරීම සංකීර්ණ කාර්යයක් වනු ඇත.

3. නේවාසික ජනගහනයෙන් ආසන්න වශයෙන් 1 % ප්‍රතිශතයක් අඩු පහසුකම් සහිත ජනාවාස වීම.

අගනගර මධ්‍ය සහ ඇතුළත නගරය ඇතුළත අඩු පහසුකම් සහිත ජනාවාස හතක් පිහිටා ඇති අතරම මෙම සිදුවීම අගනගරයේ ලක්ෂණ කෙරෙහි බලපෑම් කරනු ඇත.

හඳුනාගත් ස්ථාන	ඉඩම් හිමිකාරිත්වය	නිවාස ගණන
ඔබේසේකරපුර (අරුණේදය මාවත)	පුද්ගලික සහ කෝට්ටේ නගරසභාව	668-700
කින්ද ඇළ මායිම වෙහිකිරීම	ශ්‍රී ලංකා ඉඩම් ගොඩනිරීමේ සහ සංවර්ධනය කිරීමේ සංස්ථාව	30 -50
බණ්ඩාරනායකපුර	පුද්ගලික	600-700
මාලිගාව පාර	නාගරික සංවර්ධන අධිකාරියට	60
බැද්දගාන පාර	ශ්‍රී ලංකා ඉඩම් ගොඩනිරීමේ සහ සංවර්ධනය කිරීමේ සංස්ථාව	17
කිත්තන්පහුව ඇළ මායිම වෙහිකිරීම (පෙරේරා මාවත)	ශ්‍රී ලංකා ඉඩම් ගොඩනිරීමේ සහ සංවර්ධනය කිරීමේ සංස්ථාව	7-10
කැළණි වැලි මායිම වෙහිකිරීම	CGR Land	144

වගුව 2.1 : සැලසුම් කරන ප්‍රදේශයේ අඩු ජනාවාස
මූලාශ්‍රය : ශ්‍රී ජයවර්ධනපුර කෝට්ටේ මහනගර සභා 2017 හි ග්‍රාම සේවා කාර්යාල දත්ත, ක්ෂේත්‍ර සමීක්ෂණ හා නිරීක්ෂණ

4. සැලසුම් ප්‍රදේශය තුළ පුරාවස්තු සංරක්ෂණ ව්‍යාපෘතිය ක ක්‍රියාත්මක නොවීම.

වත්මන් අගනගර ප්‍රදේශය තුළ ඉතිරි වී පවතින පුරාවිද්‍යාත්මක භූමි සංරක්ෂනය සඳහා දක්වන අඩු අවදානය හේතුවෙන් ගම්වාසීන් විසින් එම ඓතිහාසික වටිනාකමින් යුතු භූමි තම පුද්ගලික භාවිතය සඳහා අනිසි ලෙස භාවිතා කරනු ලබන අතර මේ හේතුවෙන් අගනගර වටිනාකම් සංරක්ෂණය කිරීමේ ක්‍රියාවලිය අඩාල වී ඇත

02 පරිච්ඡේදය
**අනාගත අගනගරය
 සැලසුම් කිරීම**

අද්විතීය අනන්‍යතාවයකින් සහ ආවේණික ගති ලක්ෂණයකින් යුතු අගනගරයක අත්දැකීමක්

උපායමාර්ගික
 අරමුණු 01 : දුර්වලතා



02 පරිච්ඡේදය
අනාගත අගනගරය
සැලසුම් කිරීම

අද්විතීය අනන්‍යතාවයකින්
සහ ආවේණික ගති
ලක්ෂණයකින් යුතු
අගනගරයක අත්දැකීමක්

උපායමාර්ගික
අරමුණ 01 : අවස්ථා

තෙත්බිම් දාමය තුළින්
පිබිදුණු නගරයක අත්දැකීමක්

උපායමාර්ගික
අරමුණ 02 : ශක්තීන්



රූපය 2.3 : කෝට්ටේ ඉතිරිව ඇති පුරාවිද්‍යාත්මක ස්ථාන
මූලාශ්‍රය : හිලිනි නිලධාරී, බස්නාහිර පළාත් අංශය - 2018

උපායමාර්ගික අරමුණ 1 – අවස්ථා

1. කොළඹ නගරයේ පිහිටා ඇති වැදගත් ආයතන කිහිපයක් ශ්‍රී ජයවර්ධනපුර කෝට්ටේ අගනගරය තුළ ස්ථානගත කිරීම සම්බන්දයෙන් පවතින රාජ්‍ය ප්‍රතිපත්ති හා යෝජනා

උ.අ. 2 තෙත්බිම් දාමය තුළින් පිබිදුණු නගරයක අත්දැකීමක්

උපායමාර්ගික අරමුණ 2 - ශක්තීන්

1. සැලසුම සකස්කරන භූමියෙන් 20.48% ක භූමි ප්‍රමාණයක් තෙත්බිම් ජෛව පද්ධතියෙන් ආවරණය වී පැවතීම.

අගනගර සංවර්ධන සැලසුම් ප්‍රදේශය තුළ පවතින තෙත්බිම් කලාපය එම ප්‍රදේශයේ විශේෂිතම ලක්ෂණය වේ. මෙය ලෝකයේ පවතින අතිකුන් අගනගර අතරින් කැපීපෙනීමට හේතුවන නිසාම පවතින තෙත්බිම් මෙම ප්‍රදේශයේ සංවර්ධනයේ ප්‍රධාන ශක්තියක් වේ. මේ වනවිට 17% පමණ පාරසරික සංවේදී ප්‍රදේශ සඳහා තෛතික ආරක්ෂාවක් ලබා දී ඇත. අනෙක් අතට අගනගර සංවර්ධන ප්‍රදේශය තුළට 78% පමණ වූ ප්‍රදේශයක් කොළඹ ගං වතුර වැළකවීමේ ව්‍යාපෘතියට අයත් වේ.

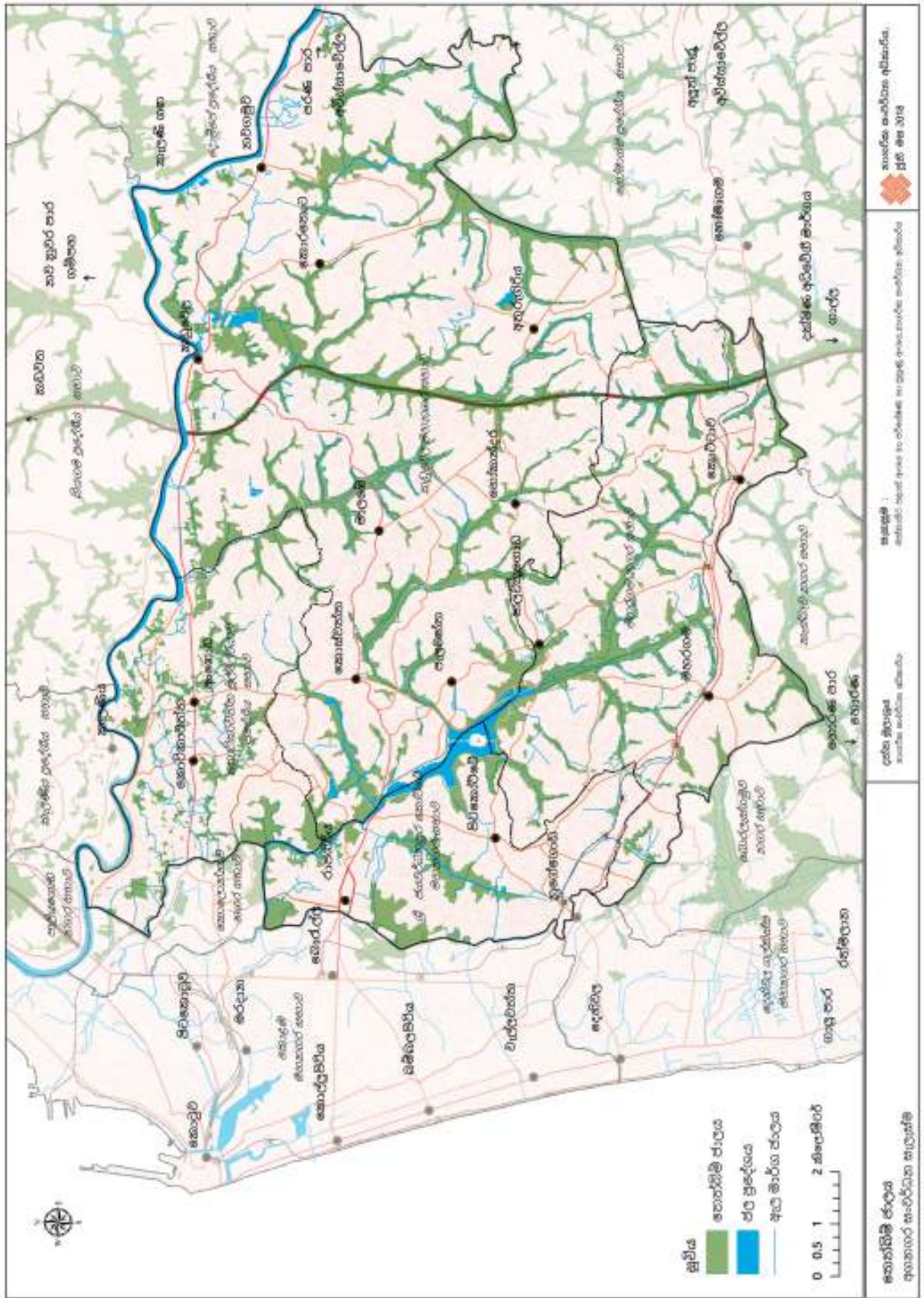

සිතියම 2.4 : සැලසුම් කරන ප්‍රදේශයේ හෙක්ටිම් ජලය
මූලාශ්‍රය : ඛස්නාහිර පළාත් අංශය සහ පර්යේෂණ හා සංවර්ධන අංශය, නා.ස.අ. - අ2018

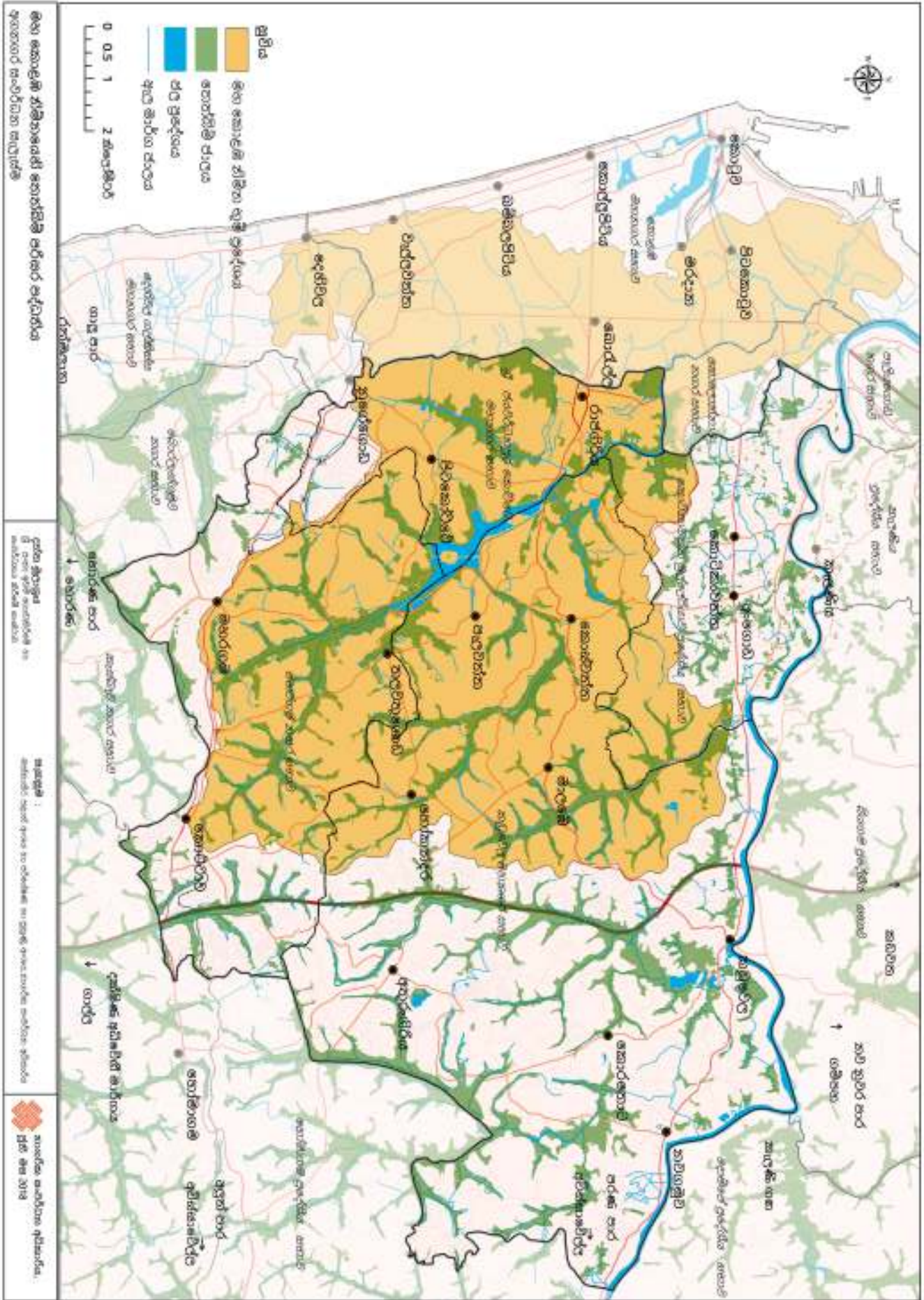

සිතියම 2.5 : මහ කොළඹ ද්‍රෝණියේ හෙක්ටිම් පරිසර පද්ධතිය
 මූලාශ්‍රය : ඩස්නාහිර පළාත් අංශය සහ පර්යේෂණ හා සංවර්ධන අංශය, නා.ස.අ. - අ2018

2. පොදු අයිතිය සහිත තෙත්බිම් සහ උසස් ජෛව පද්ධතියකින් සමන්විත වීම.

සැලසුම් ප්‍රදේශයේ තෙත්බිම් රාජ්‍ය යටතේ පැවතීම, එම තෙත්බිම් සංවර්ධනයට යොදා ගැනීම සඳහා කටයුතු කරගැනීමට නොහැකි වන අතර ඒවායේ ඇති ජෛව විවිධත්වය එය මඟින් ආරක්ෂා කරගැනීමට හැකි වී ඇත. එම හේතුව නිසා එකී තෙත්බිම් වල ආවේණික ගති ලක්ෂණ නිසියාකාරව ආරක්ෂා කර ගැනීමට හැකි වී ඇත.

02 පරිච්ඡේදය
අනාගත අගනගරය
සැලසුම් කිරීම

තෙත්බිම් දාමය තුළින්
පිබිදුණු නගරයක අත්දැකීමක්

උපායමාර්ගික
අරමුණ 02 : ශක්තින්

ප්‍රධාන නියැදි ඒකකය	විශේෂතාවයේ වැදගත්කම	
	ගහ	ඝණව
බැද්දගාන (කෝට්ටේ) තෙත්බිම	141	129
තලංගම තෙත්බිම	110	174
වැලි පාර්ක් තෙත්බිම	101	121
තෙත්බිම් තෙත්බිම	91	166
මුල්ලේරියාව තෙත්බිම	89	97
දියත උයන තෙත්බිම	89	121
කොලොන්නාව තෙත්බිම	85	139
මාලඹේ තෙත්බිම	66	140
මාදිගොඩ තෙත්බිම	66	62
පරලිමෙන්තු පාරේ තෙත්බිම	62	107
නාවල හින් ඇළ තෙත්බිම	59	107
කිබුලාවල තෙත්බිම	45	109
තලවතුගොඩ තෙත්බිම	39	48
කුරුළු තෙත්බිම	36	67
පොල්වත්ත පාර තෙත්බිම	9	76

වගුව 2.2 : සැලසුම් කරන ප්‍රදේශයේ තෙත්බිම් ජෛව විවිධත්වය
මූලාශ්‍රය : මහා කොළඹ නාගරික සංවර්ධන ව්‍යාපෘතිය

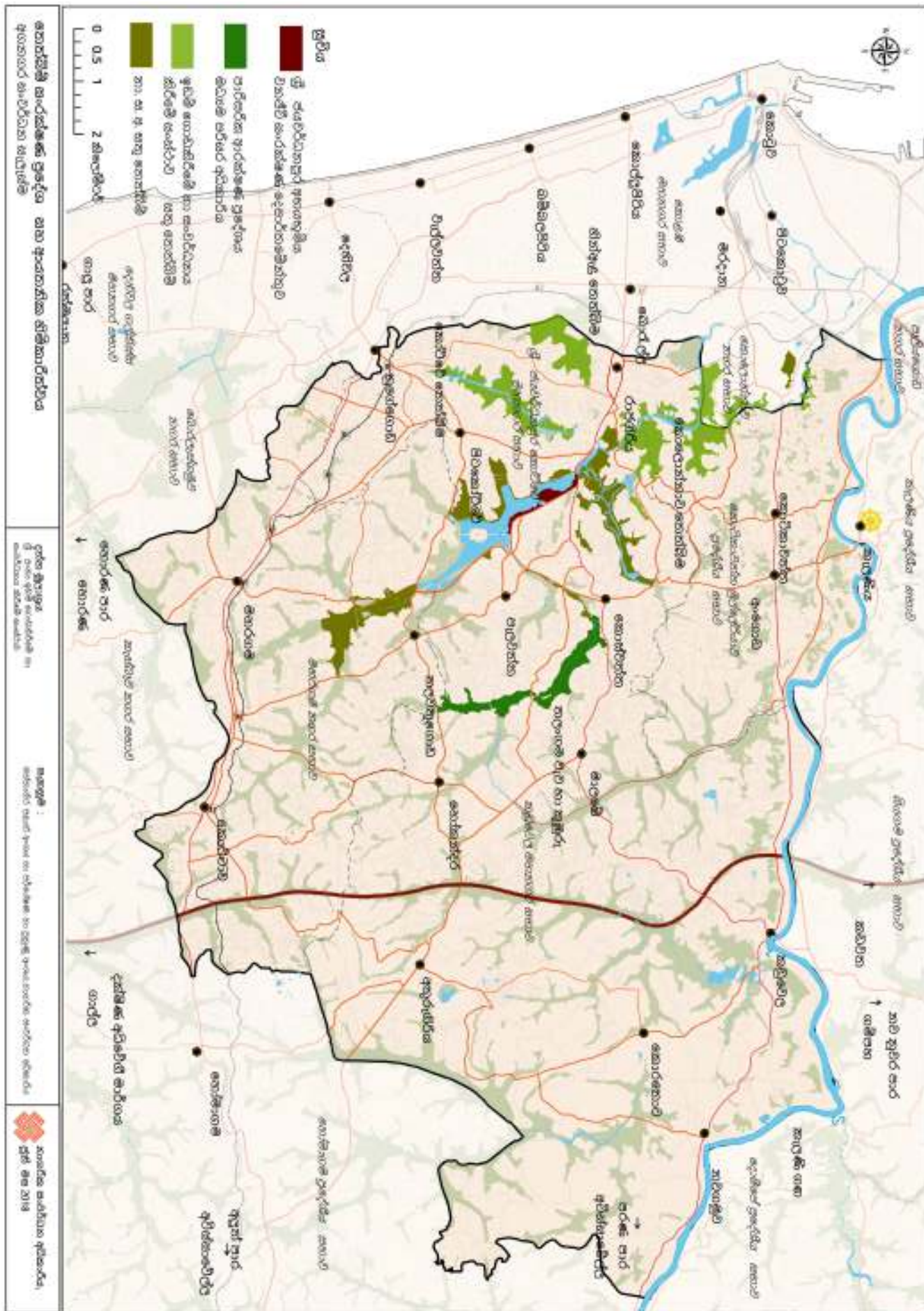

සිතියම 2.6 : අගනගරයෙහි තෙත්විම් සංරක්ෂණ ප්‍රදේශ සහ ආයතනික අයිතිය මූලාශ්‍රය : ඛස්නාහිර පළාත් අංශය සහ පර්යේෂණ හා සංවර්ධන අංශය, නා.ස.අ. - 2018

උපායමාර්ගික අරමුණ 2 – දුර්වලතා

1. වසර 1956 සිට 2016 අතර කාල පරිච්ඡේදය තුළ සමස්ත තෙත්බිම් ප්‍රමාණය 47% ක ප්‍රතිශතයකින් ක්‍රමිකව ක්ෂය වී ඇත.

සුගිය දශකය තුළ කඩුවෙල සහ කෝට්ටේ ප්‍රදේශයන්හි තෙත්බිම් ප්‍රමාණයේ ක්‍රමික ක්ෂයවීම ප්‍රදේශයේ ජෛව පද්ධතීන්හි පැවැත්ම කෙරෙහි තර්ජනයක් වී ඇත.

(ගුණවර්ධන ජී.එම්.ඩබ්ලිව්. එල්, නාගරීකරනය සහ තෙත්බිම් ජෛව පද්ධතිය-ප්‍රත්‍යාස අධ්‍යාපනය:ශ්‍රී ජයවර්ධනපුර කෝට්ටේ සහ තදාසන්න ප්‍රදේශ)

වසර	ප්‍රමාණය (වර්ග මීටර)
1956	8805188
1972	8210412
1999	6339851
2007	5548696
2016	4664412

02 පරිච්ඡේදය
අනාගත අගනගරය
සැලසුම් කිරීම

තෙත්බිම් දාමය තුළින්
පිබිදුණු නගරයක අත්දැකීමක්

උපායමාර්ගික
අරමුණ 02 : දුර්වලතා

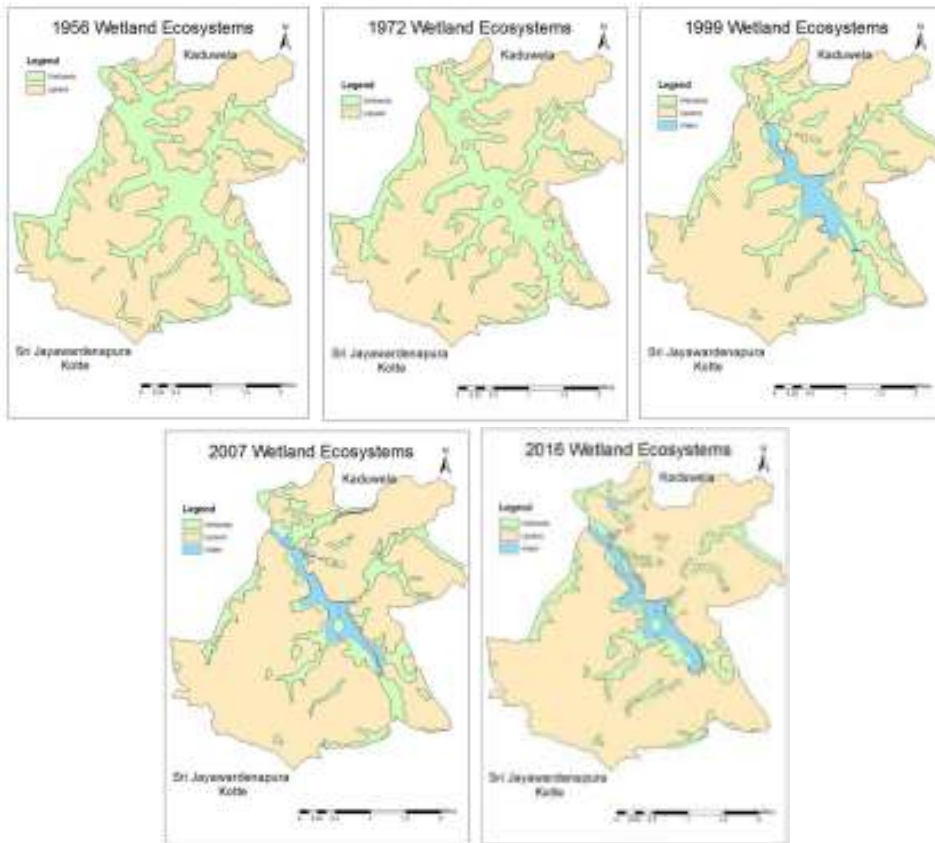

රූපය 2.4 : සැලසුම් කරන ප්‍රදේශයේ හරිත ආවරණය අඩු වීම
මූලාශ්‍රය : ගුණවර්ධන ජී.එම්.ඩබ්ලිව්.එල්. නාගරීකරණය සහ තෙත්බිම් පරිසර පද්ධති - ශ්‍රී ජයවර්ධනපුර කෝට්ටේ සහ තදාසන්න ප්‍රදේශවල සිද්ධි අධ්‍යයනයක්



ශ්‍රී ලාංකේය ස්වෛරීත්වයේ කිරුළ

අගනගර සංවර්ධන සැලැස්ම 2019-2030

02 පරිච්ඡේදය අනාගත අගනගරය සැලසුම් කිරීම

තෙත්බිම් දාමය තුළින්
පිබිදුණු නගරයක අත්දැකීමක්

උපායමාර්ගික
අරමුණ 02 : දුර්වලතා

තවදුරටත් NDVI දත්ත අධ්‍යයනය තුළින් අනගර සීමාව තුළ මෙසේ හරින ආවරණයේ සිදුවන අඩුවීම පෙන්නුම් කරනු ඇත



රූපය 2.5 : NDVI විශ්ලේෂණයේ ප්‍රතිදාන ප්‍රතිඵල
මූලාශ්‍රය : ලන්ඩන්හි චන්ද්‍රිකා රූප

02 පරිච්ඡේදය
අනාගත අගනගරය
සැලසුම් කිරීම

තෙත්බිම් දාමය නුළුන්
පිබිදුනු නගරයක අත්දැකීමක්

උපායමාර්ගික
අරමුණ 02 : දුර්වලතා

1995



2016





02 පරිච්ඡේදය
අනාගත අගනගරය
සැලසුම් කිරීම

තෙත්බිම් දාමය තුළින්
පිබිදෙන නගරයක අත්දැකීමක්

උපායමාර්ගික
අරමුණ 02 : අවස්ථා

උපායමාර්ගික අරමුණ 2 – අවස්ථා

1. තෙත්බිම් සුරක්ෂිත කිරීම සඳහා පවතින නීතිමය බැඳියාව

- වනජීවී සංරක්ෂණ දෙපාර්තමේන්තුව මගින්, එහි ශාක සහ සත්ව ආරක්ෂක පනත යටතේ දියවන්නා ඔය හා ඒ ආශ්‍රිතව පවතින තෙත්බිම් අහස තුළ ලෙස ප්‍රකාශයට පත්කර ඇත. (ශ්‍රී ජයවර්ධනපුර කෝට්ටේ උද්‍යාන ය)
- 1980 වර්ෂයේ ජාතික පරිසර පනත අනුව තලංගම වැව පාරිසරික ආරක්ෂිත ප්‍රදේශයක් ලෙස හඳුනාගෙන ඇත.
- නාගරික සංවර්ධන අධිකාරිය මගින් 2006 වර්ෂයේදී බස්නාහිර පළාත් තෙත්බිම් සඳහා තෙත්බිම් කලාපීකරණ නිර්දේශ ගැසට් නිවේදනයන් ප්‍රකාරව ප්‍රකාශයට පත් කර ලැබ ඇති අතර එමගින් අගනගර සැලසුම්කරණයේදී පාරිසරික හා ආර්ථික අංශයන්හි තිරසාර සංවර්ධනයක් සිදු කිරීම සඳහා හැකියාව ලැබෙනු ඇත.

තෙත්බිම් ආරක්ෂා කරමින් පිබිදී එන නව අගනගරයක් නිර්මාණය කිරීමට මෙම රෙගුලාසි උපකාරී වී ඇත.

2. යෝජිත ප්‍රධාන සංවර්ධන සැලැස්ම සහ තෙත්බිම් ආරක්ෂා කිරීමේ ව්‍යාපෘති.

2.1. තෙත්බිම් ආරක්ෂා කිරීම සඳහා ශ්‍රී ලංකා ඉඩම් ගොඩනැගීමේ සහ සංවර්ධනය කිරීමේ සංස්ථාව මගින් යෝජිත එකී සංවර්ධන සැලැස්මට අනුව

තෙත්බිම් ආරක්ෂා කිරීම සඳහා, අභ්‍යන්තර ජල ප්‍රවාහන ව්‍යාපෘති , දියමත පාවෙන කබාන සහ නැරඹුම් ආපනශාලා, ඇළඉවුරු සංරක්ෂණ ව්‍යාපෘති , කුරුල්ලන් දර්ශනය කිරීමට අවශ්‍ය කුළුණු ඉදිකිරීම , පරිසර හිතකාමී සංචාරක බංගලා ඉදිකිරීම, තෙත්බිම් උද්‍යාන ඉදිකිරීම සහ කාබනික කුඹුරු ගොවිතැන යන ව්‍යාපෘති ලෙස යෝජනා වී ඇත.



ශ්‍රී ලාංකේය ස්වෛරීත්වයේ කිරුළ

අගනගර සංවර්ධන සැලැස්ම 2019-2030

02 පරිච්ඡේදය අනාගත අගනගරය සැලසුම් කිරීම

තෙත්බිම් දාමය තුළින්
පිබිදුණු නගරයක අත්දැකීමක්

උපායමාර්ගික
අරමුණ 02 : අවස්ථා

2.2. තෙත්බිම් කළමනාකරණ උපායමාර්ගය

හෙක්ටයාර 32 කින් යුත් තලවතුගොඩ තෙත්බිමද, හෙක්ටයාර 26කින් යුත් කිඳුලාවල තෙත්බිමද, හෙක්ටයාර 18කින් යුත් බැද්දගාන තෙත්බිමද , තෙත්බිම් ජනාවාසයක් ලෙස නැවත ස්ථාපිත කරමින් අගනගර ලක්ෂණ වැඩිදියුණු කරමින් පවත්නා තෙත්බිම් ආරක්ෂා කිරීමට අපේක්ෂා කරනු ලැබේ

2.3. බැද්දගාන ජෛව විවිධත්ව උද්‍යානය සහ කෝට්ටේ ස්භාවික උයන ව්‍යාපෘතිය.

දියවන්නා විල ආශ්‍රිතව අක්කර 46කින් යුත් මායිම් ප්‍රදේශයක් ජෛව විවිධත්ව උද්‍යානයක් සහ කුරුළු උයනක් ලෙස නාගරික සංවර්ධන අධිකාරිය මගින් සංවර්ධනය කර පවත්වාගෙන යනු ලැබීම.

3. RAMSA තෙත්බිම් සංරක්ෂණය කිරීමේ ව්‍යාපෘතිය යටතේ කොළොඹ සහ ඒ අවට ප්‍රදේශය තෙත්බිම් අගනගරය ලෙස නම් කිරීම.

උ.අ. 3 – පහසු හා කාර්යක්ෂම නාගරික පද්ධතියක් හා සුහුරු නාගරික පහසුකම් සහිත සෞභාගයමත් ස්ථානයක්

02 පරිච්ඡේදය
අනාගත අගනගරය
සැලසුම් කිරීම

පහසු හා කාර්යක්ෂම
නාගරික පද්ධතියක් හා
සුහුරු නාගරික පහසුකම්
සහිත සෞභාගයමත්
ස්ථානයක්

උපායමාර්ගික
අරමුණ 03 : ශක්තීන්

උපායමාර්ගික අරමුණ 3 - ශක්තීන්

1. අගනගරයේ ආර්ථිකයට දායකත්වය සපයමින් සහ එය ප්‍රවර්ධනය කළහැකි අයුරින් පොකුරු සංවර්ධනය ස්ථානගත වී තිබීම
2. සමස්ත සැලසුම ප්‍රදේශයෙන් 72.86% ක් පමණ වූ භූමි ප්‍රමාණයක් ස්වභාවික උවදුරු වලින් තොර වීම.

සැලසුම ප්‍රදේශ තුළ උපද්‍රව දර්ශකය සහ අවදානම් දර්ශකය අනුව, සැලසුම ප්‍රදේශයෙන් 76.86% ප්‍රදේශයක් ස්වභාවික උවදුරු වලින් තොර බව හඳුනා ගෙන ඇත. එමනිසා, එය සුමට නාගරික පද්ධතියක් වැඩි දියුණු කිරීම සඳහා උපකාරීවේ.

3. පළාත් සහ නාගරික මංසන්ධි (Nodes) අතර සාපේක්ෂ වශයෙන් වැඩි සම්බන්ධතාවයක් තිබීම.

සැලසුම් ප්‍රදේශයේ වත්මන් මංසන්ධි සැකැස්මට අනුව මංසන්ධි එකිනෙක අතර කි.මී 5ක පමණ දුරක් පවතින අතර එමඟින් වඩා සුමට හා කාර්යක්ෂම නාගරික පද්ධතියක් ගොඩනැගීම සඳහා ඉවහල් වනු ඇත.



රූපය 2.6 : සැලසුම් සීමාව තුළ දැනට පවතින මංසන්ධි ව්‍යාප්තිය
මූලාශ්‍රය : බස්නාහිර පළාත් අංශය සහ පර්යේෂණ හා සංවර්ධන අංශය, නා.ස.අ. - 2018



Western Province - Nodal Connectivity

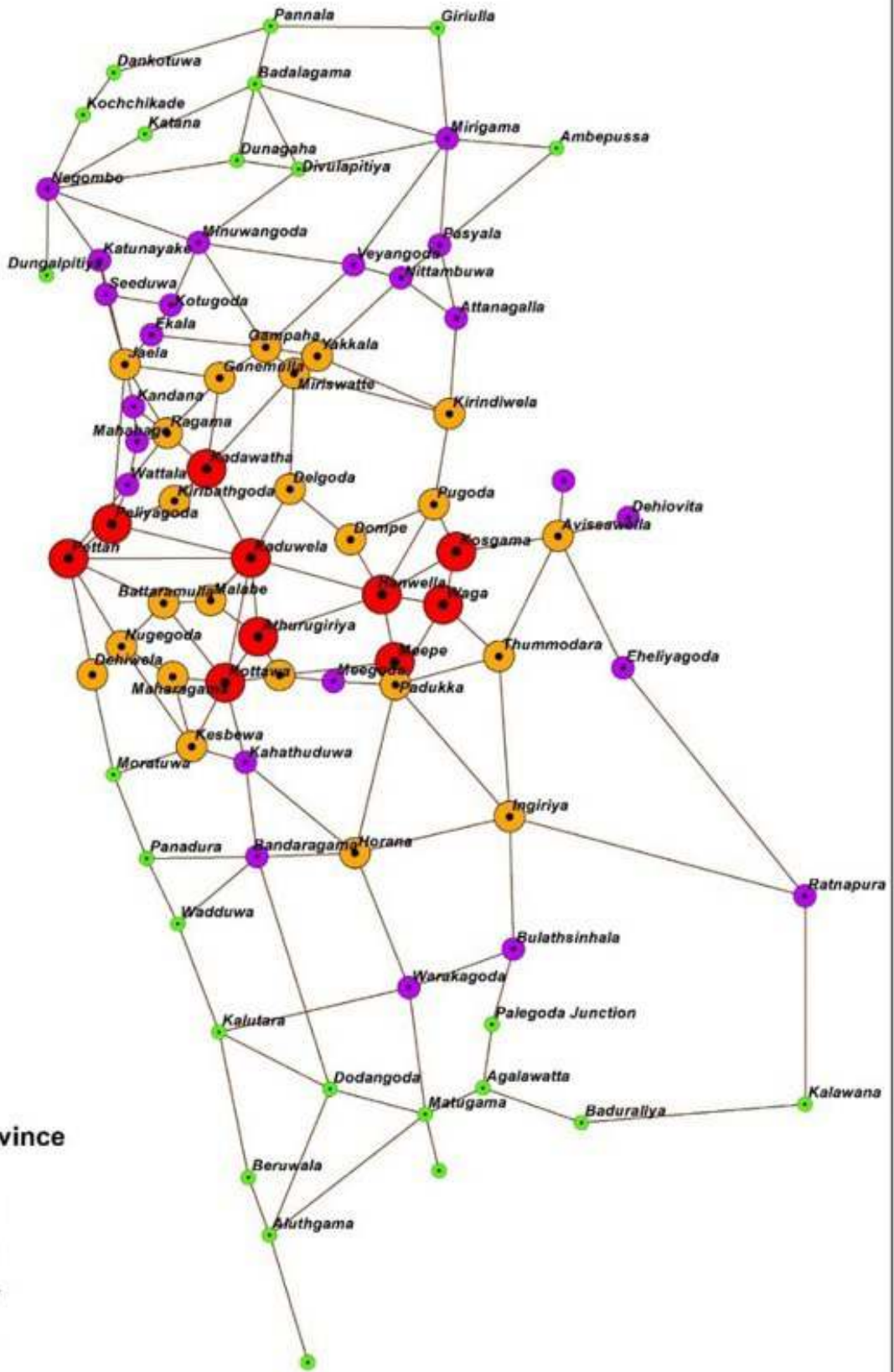

Legend

Western Province

Connectivity

-  4th Order
-  3rd Order
-  2nd Order
-  1st Order

0 5 10 20 30 40 Kilometers

සිතියම 2.8 : බස්නාහිර පළාතේ මංසන්ධි සම්බන්ධතාවය

මූලාශ්‍රය : බස්නාහිර පළාත් අංශය සහ පර්යේෂණ හා සංවර්ධන අංශය, නා.ස.අ. - 2018

4. ජාතික වශයෙන් වැදගත් කාර්යයන් යෝජිත පරිපාලන දිස්ත්‍රික්කය තුළ පැවතීම සහ 20% ක පමණ භූමි ප්‍රමාණයක් පොදු සේවාවන් සඳහා බවින් කිරීමට ඇති ශක්‍යතාවය.

සැලසුම් ප්‍රදේශයෙන් සමස්ත භූමි ප්‍රමාණයෙන් 3.2% ක වූ භූමි ප්‍රදේශයක් තුළ සෙත්සිරිපාය අදියර I, II , සුහුරුපාය, සහ ජන ලේඛන හා සංඛ්‍යාලේඛන දෙපාර්තමේන්තුව යන ආයතන ස්ථානගත කර ඇති අතර එමගින් වැඩ කාර්යක්ෂම ලෙස සේවා සපයා ගැනීමේ හැකියාව ලැබී ඇත.

5. නාගරික වර්ධනය සඳහා අවශ්‍ය සමාජ යටිතල පහසුකම් සැපයීමට අවශ්‍යවන අධ්‍යාපන, සෞඛ්‍ය, පහසුකම් පැවතීම

ජාතික පාසල් 19 කින් ද, අ.පො.ස උසස් පෙළ දක්වා වූ පාසල් 23 කින් ද, අ.පො.ස සාමාන්‍ය පෙළ දක්වා වූ පාසල් 30 කින් ද, ප්‍රාථමික පාසල් 9 කින් ද, එකතුව සියලු පාසල් 81ක් අගනගර සීමාව තුළ පිහිටා ඇත.

ශික්ෂණ රෝහල් 3 ක්, මූලික රෝහල් 2 ක්, දිස්ත්‍රික් රෝහල් 3 ක්, පුද්ගලික රෝහල් 12 ක් සහ ආයුර්වේද රෝහල් 2 ක් ඇතුළුව සියලුම රෝහල් 22 ක් සැලසුම් සකස් කරන ප්‍රදේශයේ පිහිටා ඇත.

තවදුරටත් සැලසුම් සකස් කරන ප්‍රදේශයට කි.මී 2.9 ක දුරින් කොළඹ ජාතික රෝහලද, කි.මී 1.4 ක දුරින් දකුණු කොළඹ ශික්ෂණ රෝහලද, මීටර් 100ක දුරින් රාජගිරිය ආයුර්වේද රෝහලද, කි.මී 2.9 ක දුරින් අසිරි ශල්‍ය රෝහල ද, කි.මී 2.6 ක දුරින් නයින්වෙල්ස් පුද්ගලික රෝහලද, කි.මී 3 ක දුරින් ඔඑස්සි රෝහලද යන ප්‍රධාන රෝහල් ගණනාවක්ම ආසන්න දුරින් පිහිටා ඇත.

02 පරිච්ඡේදය
අනාගත අගනගරය
සැලසුම් කිරීම

පහසු හා කාර්යක්ෂම
නාගරික පද්ධතියක් හා
සුහුරු නාගරික පහසුකම්
සහිත සෞභාග්‍යමත්
ස්ථානයක්

උපායමාර්ගික
අරමුණ 03 : ශක්තීන්

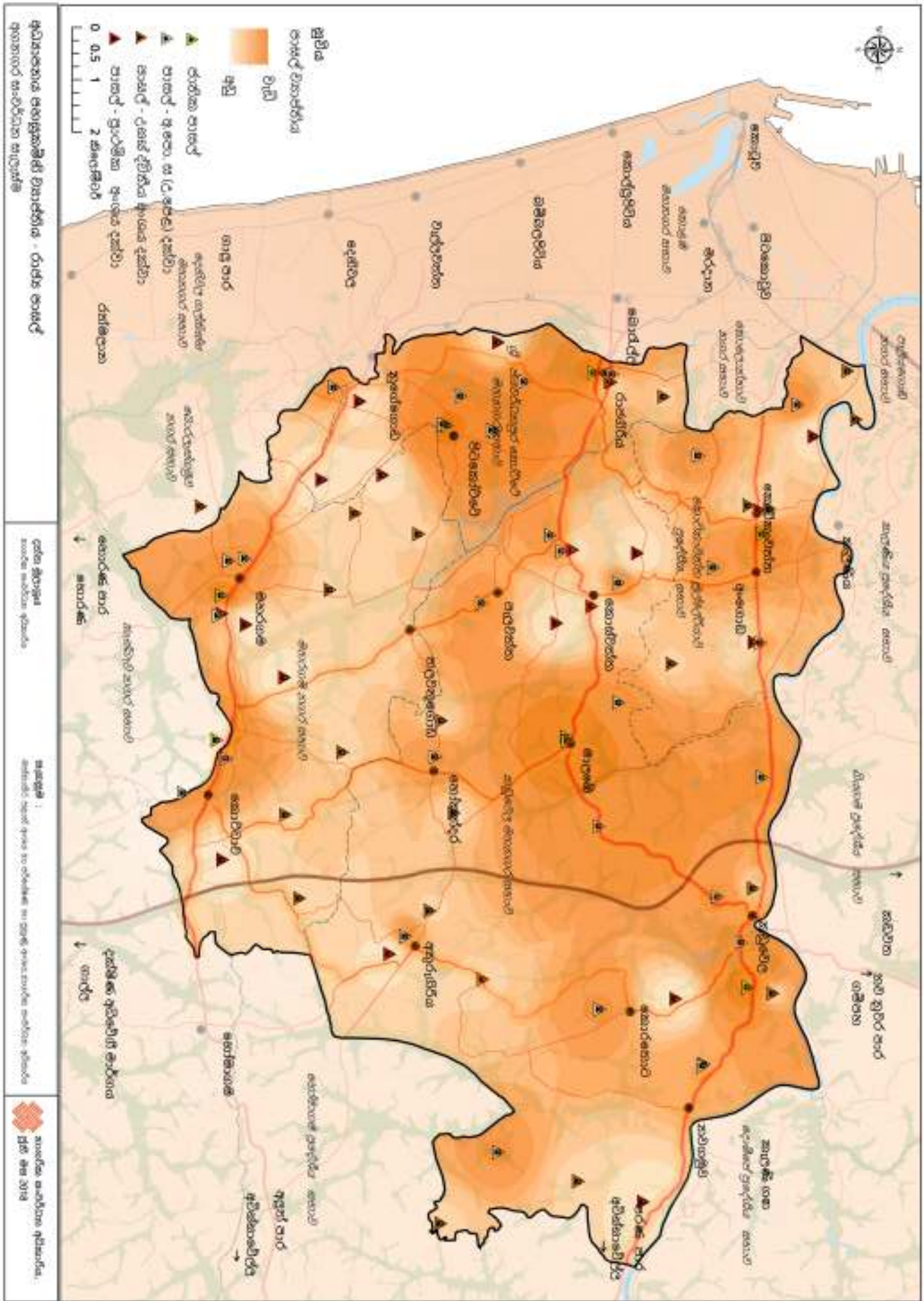

සිතියම 2.9 : සැලසුම් කරන ප්‍රදේශයේ අධිතාපන පහසුකම් ව්‍යාප්තිය
 මූලාශ්‍රය : වස්තුවිර පළාත් අංශය සහ පර්යේෂණ හා සංවර්ධන ඒකකය, නාගරික සංවර්ධන අධිකාරිය -2018

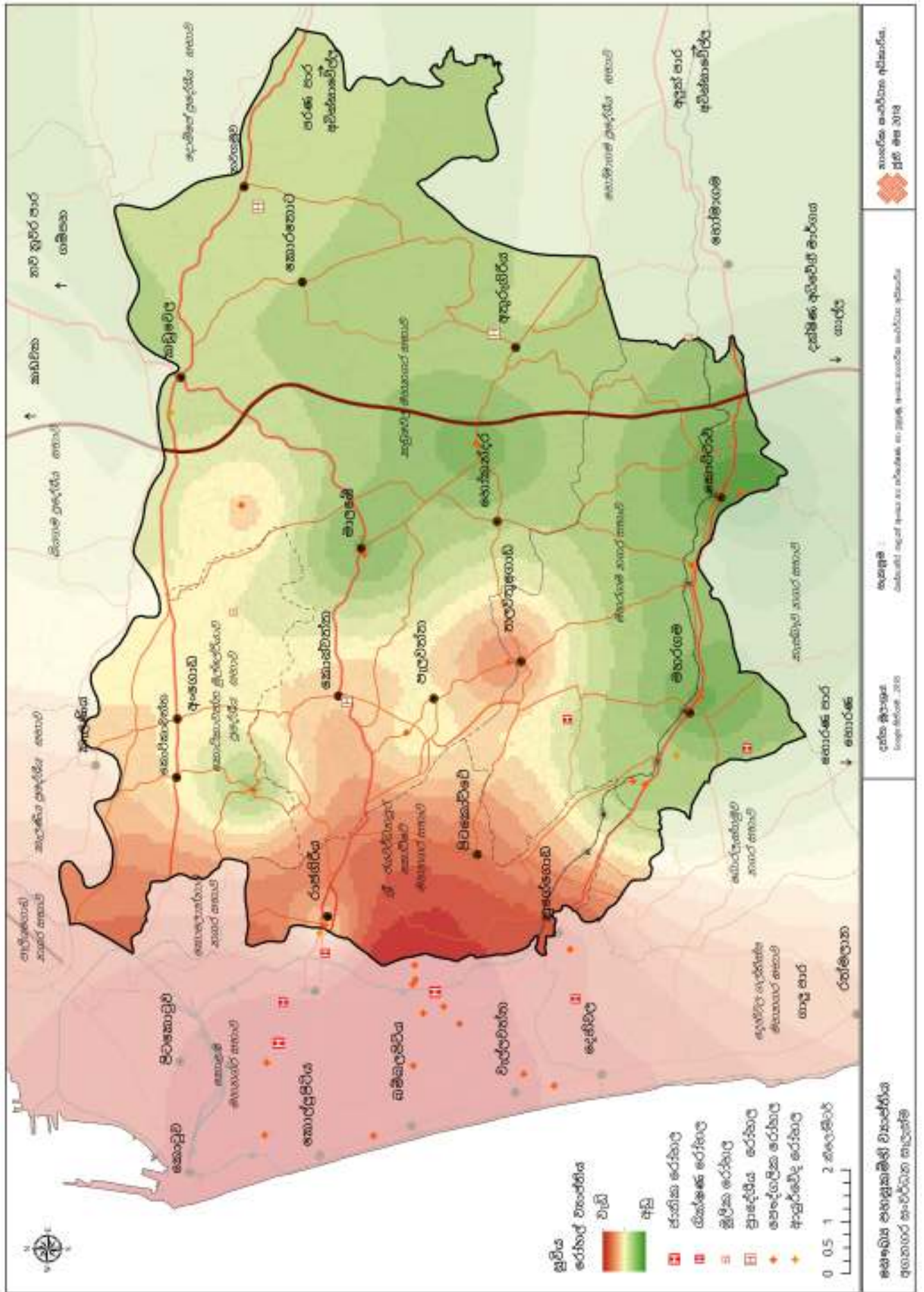

සිතියම 2.10 : සැලසුම් කරන ප්‍රදේශයේ සෞඛ්‍ය පහසුකම් ව්‍යාප්තිය
 මූලාශ්‍රය : ඛස්නාහිර පළාත් අංශය සහ පර්යේෂණ හා සංවර්ධන ඒකකය, නාගරික සංවර්ධන අධිකාරිය -2018



02 පරිච්ඡේදය
අනාගත අගනගරය
සැලසුම් කිරීම

පහසු හා කාර්යක්ෂම
නාගරික පද්ධතියක් හා
සුභුරු නාගරික පහසුකම්
සහිත සෞභාගයමත්
ස්ථානයක්

උපායමාර්ගික
අරමුණ 03 : දුර්වලතා

උපායමාර්ගික අරමුණ 3 - දුර්වලතා

1. සැලසුම ප්‍රදේශයෙන් 23.14% ක භූමි ප්‍රමාණයක් ගංවතුර අවදානම් ප්‍රදේශයක් ලෙස හඳුනාගෙන තිබීම.

මෙම ගංවතුර අවදානම තත්වය හේතුවෙන් සැලසුම් ගත අගනගර ප්‍රදේශයෙන් 23.14% ක භූමි ප්‍රමාණයක් සංවර්ධනය වෙනුවෙන් නිදහස් කිරීමට නොහැකි වී ඇති අතර, එමෙන්ම ප්‍රදේශය තුළ පවතින තෙත්බිම් වලට දැඩි වශයෙන් සංවර්ධන නැඹුරුතාවයක් පවතින බවද හඳුනා ගෙන ඇත.

2. විශ්වාසයෙන් තොර, අඩු ඵලදායීතාවයකින් යුක්ත දුර්වල කළමනාකරණයක් ඇති පොදු ප්‍රවාහන සේවය සහ අකාර්යක්ෂම කළමනාකරණයක් සහිත වාහන තදබදය

අගනගරය තුළ පිහිටි මාලඹේ සහ ලෝ-ලෙවෙල් ප්‍රධාන කොරිඩෝවන්හි පැයක වාහන ධාරිතාව (PCU) ඉක්මවා ගොස් තිබීම

ප්‍රධාන කොරිඩෝවන් 7	තදාසන්න වේලාවන්හි මාර්ග තදබදය - මෝටර් රථ ඒකකයට (PCU)	පැයක ධාරිතාව මෝටර් රථ ඒකකයට (PCU)
නව නුවර මාර්ගය	4400	3300
ලෝලෙවෙල් මාර්ගය	2900	2200
මාලඹේ මාර්ගය	5100	4400
ගාලු මාර්ගය	2900	2300
හොරණ මාර්ගය	2200	2300
හයිලෙවෙල් මාර්ගය	2000	2300
මීගමුව මාර්ගය	4000	4400

වගුව 2.3 : ප්‍රධාන කොරිඩෝවල පැයක ධාරිතා දර්ශකය
මූලාශ්‍රය : කොමි ට්‍රාන්ස් දත්ත 2017

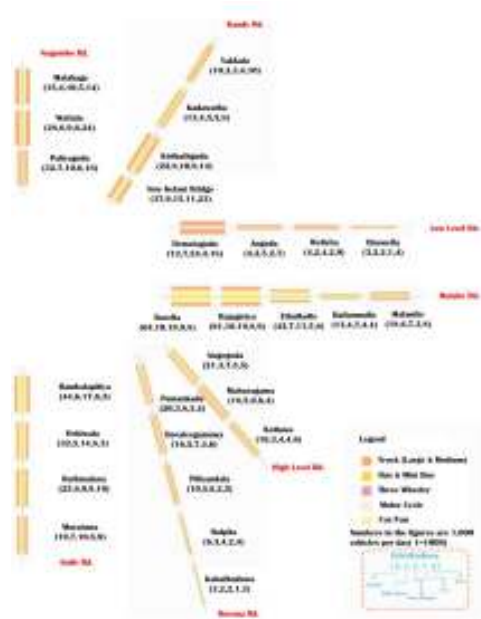

රූපය 2.7 : ප්‍රධාන කොරිඩෝවල වල වාහන ධාරිතාව
මූලාශ්‍රය : කොමි ට්‍රාන්ස් දත්ත 2017

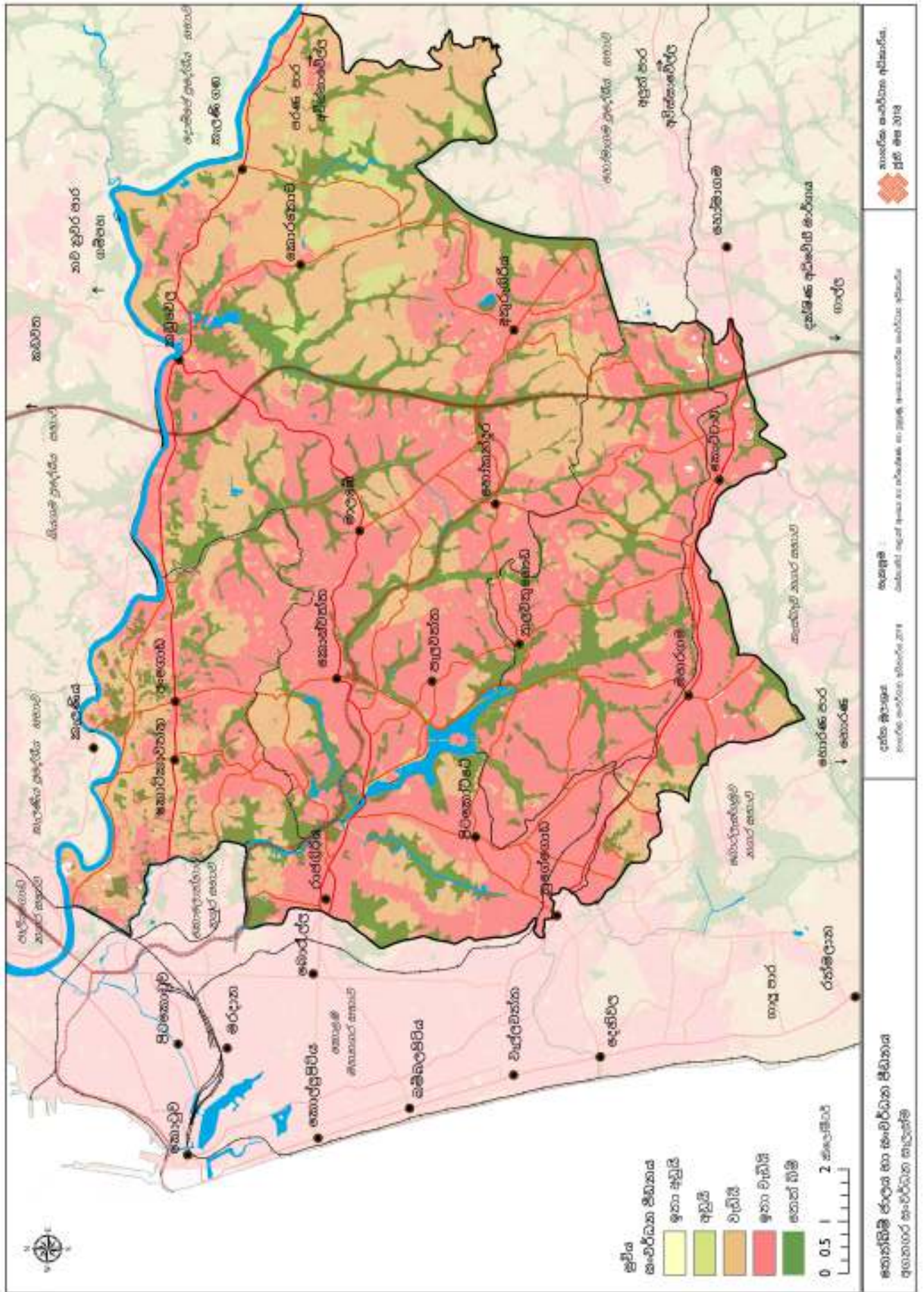

පිටිම 2.11 : මහල නල සහ අවට තෙත්බිම් හා සංවර්ධන පිහිටි දර්ශකය
 මූලාශ්‍රය : ඛනික පළාත් අංශය සහ පර්යේෂණ හා සංවර්ධන ඒකකය, නාගරික සංවර්ධන අධිකාරිය -2018

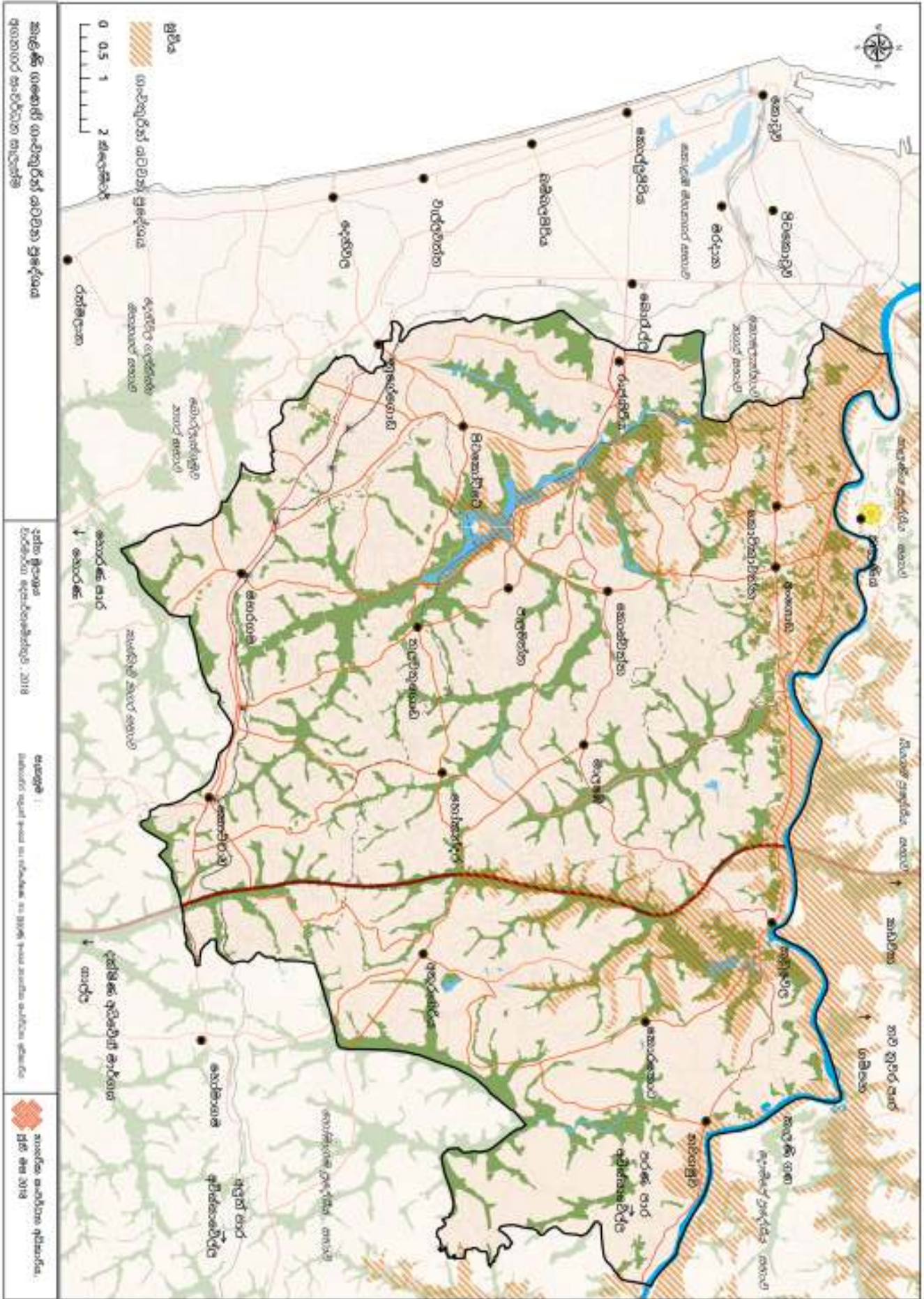

සිතියම 2.12 : කැළණි ගංගා ද්‍රෝණියේ හා අවට ගංවතුර අවහිර කළ ප්‍රදේශ

මූලාශ්‍රය : වස්තූමය පළාත් ආයතන සහ පර්යේෂණ හා සංවර්ධන ඒකකය, නාගරික සංවර්ධන අධිකාරිය -2018

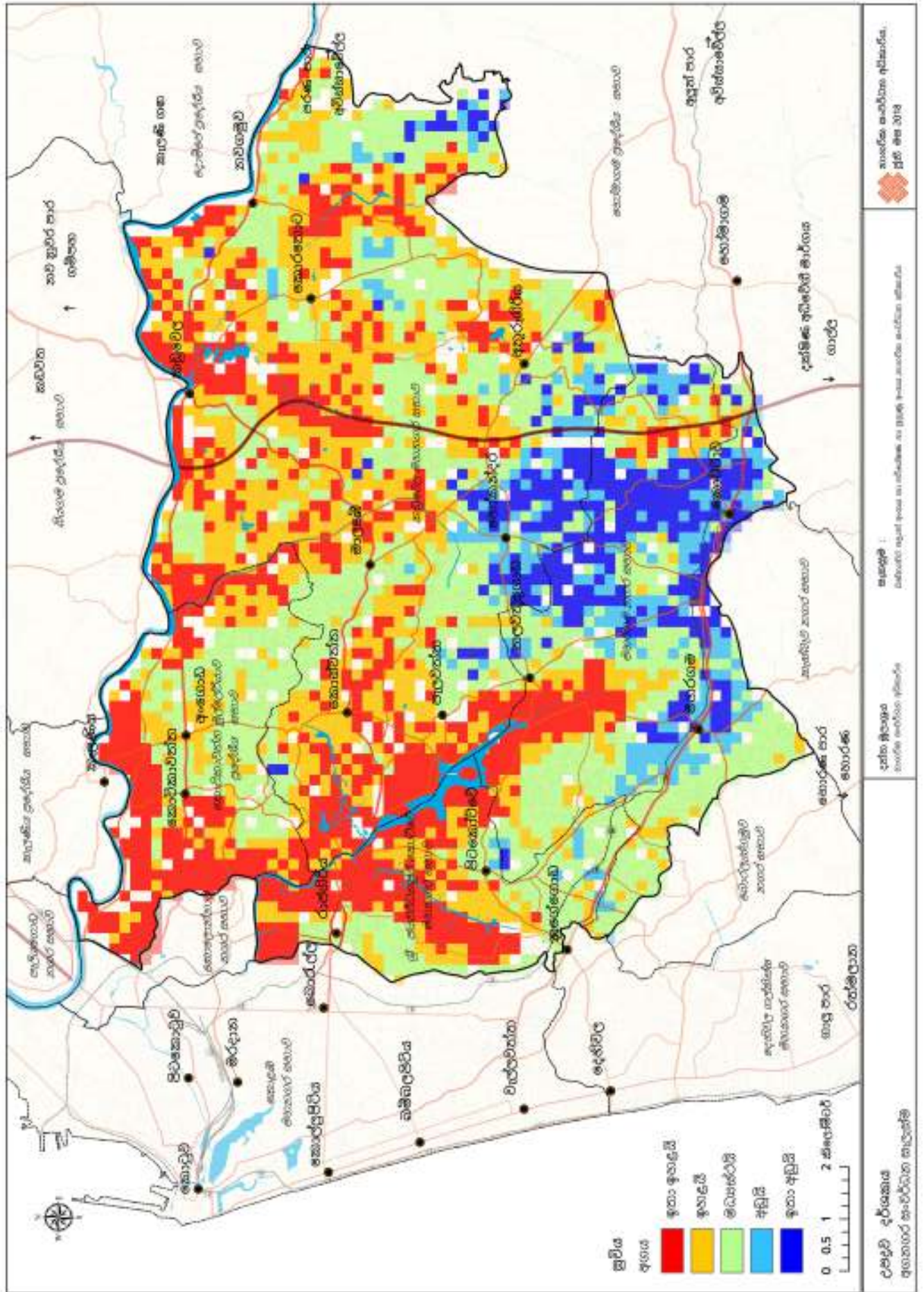

සිතියම 2.13 : සැලසුම් කරන ප්‍රදේශයේ උපද්‍රව දර්ශකය
මූලාශ්‍රය : ඛණ්ඩකර පළාත් අංශය සහ පර්යේෂණ හා සංවර්ධන ඒකකය, නාගරික සංවර්ධන අධිකාරිය -2018

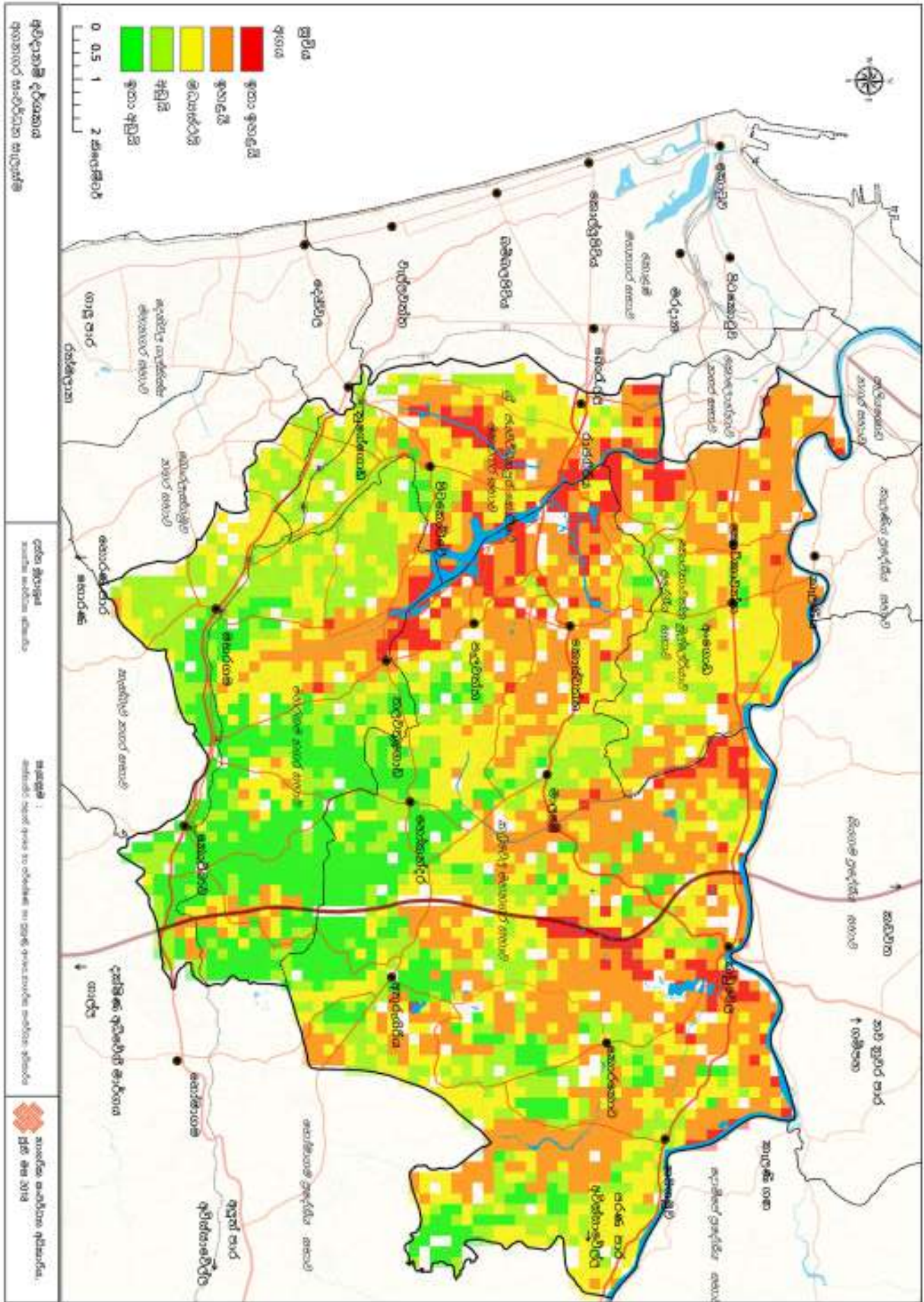

සිතියම 2.14 : සැලසුම් කරන ප්‍රදේශයේ අවදානම් දර්ශකය
මූලාශ්‍රය : වස්තුව පළාත් අංශය සහ පර්යේෂණ හා සංවර්ධන ඒකකය, නාගරික සංවර්ධන අධිකාරිය -2018

3. 75% ක් වූ රාජ්‍ය සහ අර්ධ රාජ්‍ය ආයතන යෝජිත පරිපාලන නගරයෙන් පිටත පිහිටීම.

මෙම ආයතන වලින්, ආයතන 266 ක් කොළඹ මහනගර සීමාව තුළද , ආයතන 5 බැගින් දෙනිවල හා රත්මලාන නගර සීමාවන් තුළද, ආයතන 4 බැගින් හෝමාගම , කොලොන්නාව නගර සීමා තුළද පිහිටා ඇත.

උපායමාර්ගික අරමුණු 3 - අවස්ථා

1. පොදු ප්‍රවාහනය සේවය විධිමත් කිරීම සඳහා සැහැල්ලු දුම්රිය සේවයද , විදුලි දුම්රිය ප්‍රවාහන සේවයද, බස් ප්‍රමුඛතා මංකීරු ක්‍රමයද, ජල ප්‍රවාහනද ඇතුළුව ව්‍යාපෘති යෝජනා ඉදිරිපත් වීම.

1.1. යෝජිත සැහැල්ලු දුම්රිය ව්‍යාපෘතිය.

මෙහෙපොලිස් අමාත්‍යාංශය සහ අන්තර්ජාතික ජපන් සහයෝගීතා ආයතනය (JICA) විසින් මෙම ව්‍යාපෘතිය ආරම්භ කර ඇති අතර එය පැකේජ 3ක් ලෙස ක්‍රියාත්මක කිරීමට යෝජනා කර ඇත. එම පැකේජ 3 අතරින් තෙවන පැකේජය රාගම සිට කොට්ටාව දක්වා කි.මී 22.3ක දුරක් දිවෙන පරිදි ඉදිකිරීමට යෝජනා වී ඇති අතර, JICA මාර්ගය කොටුව සිට මාලඹේ දක්වා අගනගරය හරහා දිවෙන පරිදි ඉදිකිරීමට යෝජනා වී ඇත. මෙම ව්‍යාපෘති මඟින් ප්‍රදේශයේ වාහන තදබදය අවම කරමින් සුමට නාගරික පද්ධතියක් බිහිකිරීමට අපේක්ෂා කරනු ලැබයි.

1.2. ජල ප්‍රවාහන ව්‍යාපෘති.

ශ්‍රී ලංකා ඉඩම් ගොඩකිරීමේ සහ සංවර්ධනය කිරීමේ සංස්ථාව විසින් ඉදිරිපත් කර ඇති ජල ප්‍රවාහන ව්‍යාපෘති මඟින් හඳුනාගත් ව්‍යාපෘති 2ක් අගනගර සීමාවට අයත්ව ක්‍රියාත්මක වේ. මෙම ජලය පදනම් කරගත් ප්‍රවාහන පද්ධති අතරින් එකක් දියත උයන සිට වැල්ලවත්ත දක්වාද, අනෙක කැළණි ගඟ හරහා මට්ටක්කුලිය සිට හංවැල්ල දක්වාද ගමන් කරයි. මෙමඟින් වාහන තදබදය අඩු කරගැනීමටත් එමඟින් සුමට නාගරික පද්ධතියක් ඇතිකිරීමට සහයෝගය ලබාදීමට අපේක්ෂා කරයි.

02 පරිච්ඡේදය
**අනාගත අගනගරය
සැලසුම් කිරීම**

පහසු හා කාර්යක්ෂම
නාගරික පද්ධතියක් හා
සුභුරු නාගරික පහසුකම්
සහිත සෞභාග්‍යමත්
ස්ථානයක්

උපායමාර්ගික
අරමුණු 03 : දුර්වලතා

උපායමාර්ගික
අරමුණු 03 : අවස්ථා

1.3. විදුලි දුම්රිය සේවය

මෙම ව්‍යාපෘති මගින් විද්‍යුත්කරණය හා නවීකරණය සඳහා දුම්රිය මාර්ග හතරක් යෝජනා කරන අතරම දැනටත් කැලණි නිම්න දුම්රිය මාර්ගය සැලසුම් ප්‍රදේශය ඔස්සේ ගමන් කරයි. තවද, කැලණිය සිට කොස්ගම දක්වා සැලසුම් ප්‍රදේශයට යාබදව යෝජිත දුම්රිය මාර්ගය වේ. එබැවින් රථවාහන තදබදය අවම කිරීම මගින් සුමට නාගරික පද්ධතියක් සඳහා මෙම ව්‍යාපෘති ක්‍රියාත්මක වේ.



1.4. කණු මතින් දිවෙන අධිවේගී මාර්ග

මෙම ව්‍යාපෘතිය මාර්ග සංවර්ධන අධිකාරිය විසින් ප්‍රදේශයේ මාර්ග තදබදය අවම කිරීම සඳහා යෝජනා කර තිබෙන ව්‍යාපෘතියකි.

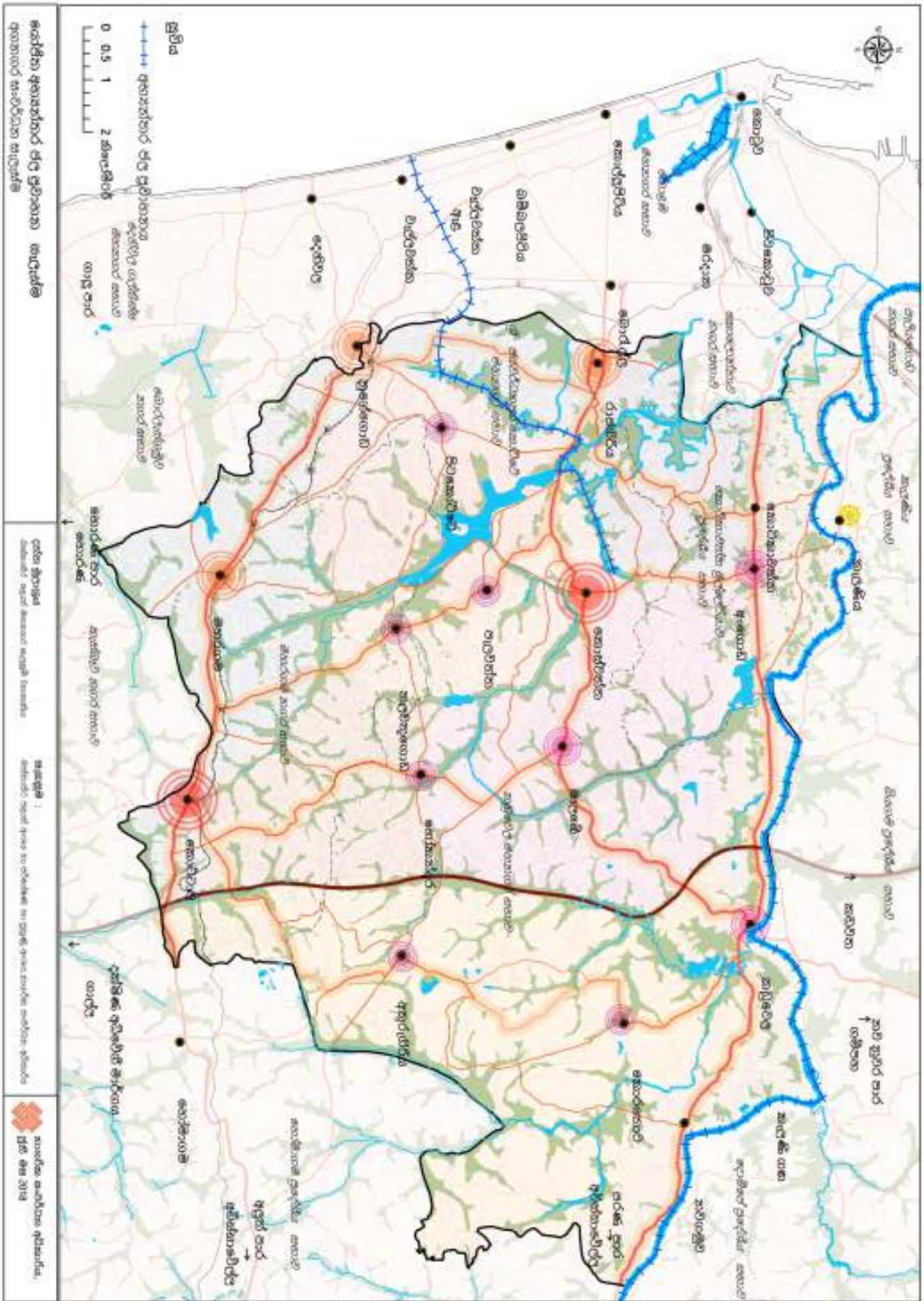

සිතියම 2.16 : ශේෂිත අභ්‍යන්තර ජල ප්‍රවාහන පද්ධතිය
මූලාශ්‍රය : බස්නාහිර පළාත් අංශය සහ පර්යේෂණ හා සංවර්ධන ඒකකය, නාගරික සංවර්ධන අධිකාරිය -2018

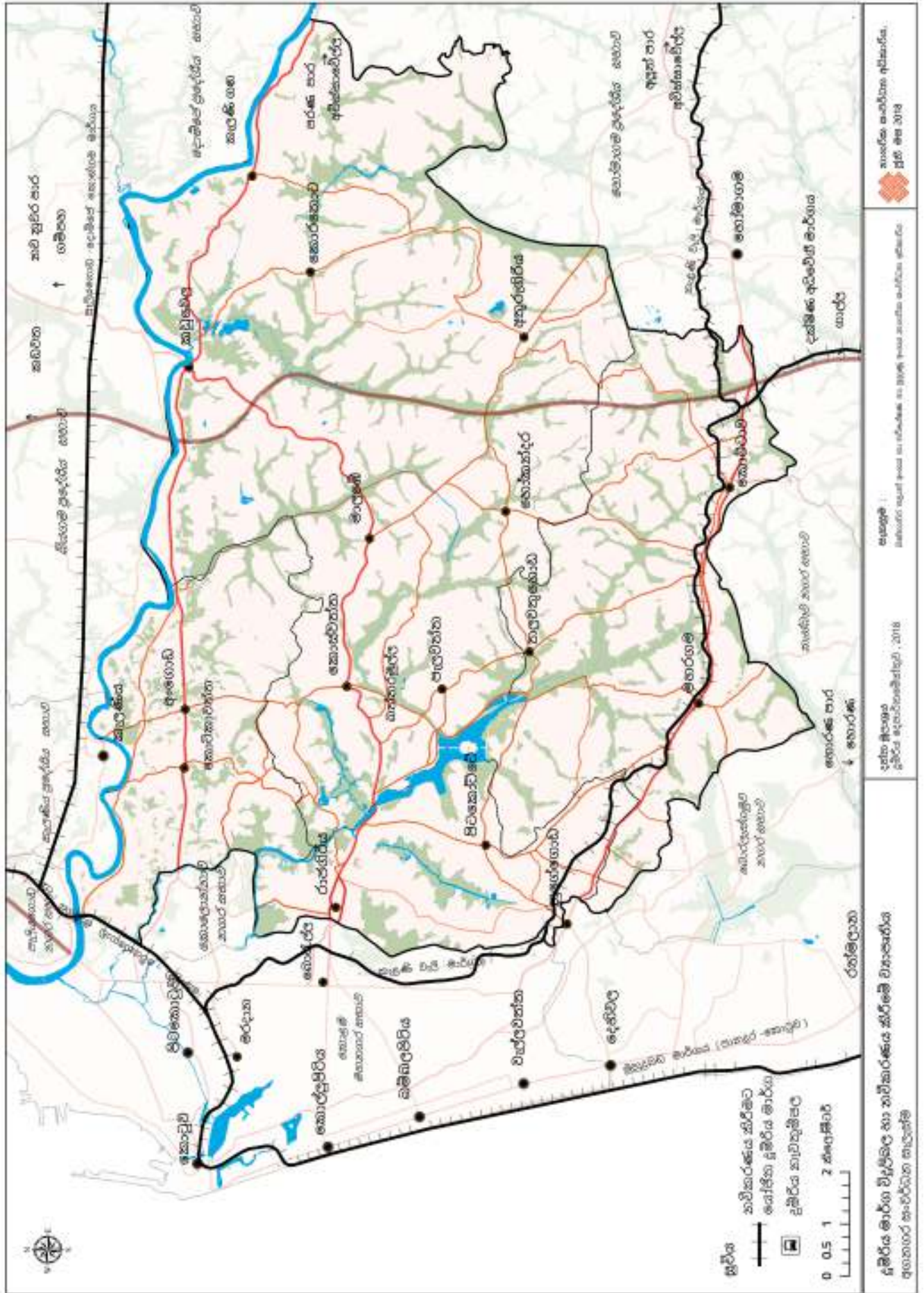

සිතියම 2.17 : යෝජිත දුම්රිය විද්‍යුත්කරන හා නවීකරණ ව්‍යාපෘතිය
 මූලාශ්‍රය : මෙහෙයුමේ සංවර්ධන සැලැස්ම 2030

2. නේමා පදනම් කරගත් සංවර්ධන කලාප සඳහා පවතින ව්‍යාපෘති. (තාක්ෂණ නගරය, පරිපාලන නගරය)

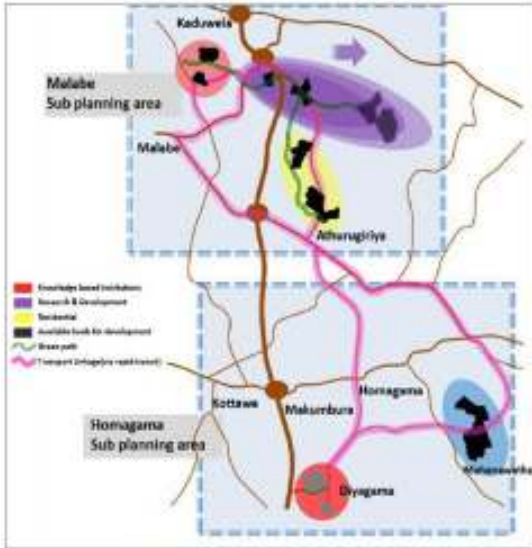

රූපය 2.8 : විද්‍යා හා තාක්ෂණ නගරයේ පිරිසැලසුම් සැලැස්ම මූලාශ්‍රය : මෙගපොලිස් සංවර්ධන සැලැස්ම 2030

පරිපාලන නගර සංවර්ධන ව්‍යාපෘතිය.

මෙගපොලිස් අමාත්‍යාංශය සහ බස්නාහිර සංවර්ධන අමාත්‍යාංශය මගින් මෙම ව්‍යාපෘතිය ආරම්භ කරනු ලැබුවේ කැබිනට් ලේකම් කාර්යාලයට, පාර්ලිමේන්තු සම්බන්ධ කටයුතු සහ ව්‍යවස්ථාදායක කොමිෂන් සභා කාර්යාල සඳහා බන්තරමුල්ල හන්දිය හා පොල්දූව මාර්ගයේ සම්බන්ධතා ඇතිව මාර්ග සංවර්ධන පහසුකම් සහිත ගොඩනැගිලි සංකීර්ණයක් ඉදිකිරීම.

බන්තරමුල්ලේ සෙන්සිටිව්‍ය පරිපාලන සංකීර්ණ ව්‍යාපෘතිය එක් ස්ථානයක රජයේ අමාත්‍යාංශ සහ පරිපාලන කාර්යාල විශාල සංඛ්‍යාවක් ගොඩනැගීමට ගොඩනැගිලි සංකීර්ණයක් ඉදිකිරීමට යෝජනා කරන දිගුකාලීන ව්‍යාපෘතිය කි . සෙන්සිටිව්‍ය අදියර III යනු පරිපාලන දිස්ත්‍රික්කය තුළ යෝජිත තවත් ව්‍යාපෘතිය කි. පරිපාලන නගර සංවර්ධන ව්‍යාපෘතිය යටතේ මෙය ක්‍රියාත්මක වේ

මෙම ව්‍යාපෘති මගින් ආර්ථික පොකුරු ක්‍රියාකාරීත්වය වැඩිදියුණු කිරීමෙන් සුමට නාගරික පද්ධතියක් නිර්මාණය කිරීම සඳහා සහාය වනු ඇත.

02 පරිවිජේදය අනාගත අගනගරය සැලසුම් කිරීම

පහසු හා කාර්යක්ෂම නාගරික පද්ධතියක් හා සුහුරු නාගරික පහසුකම් සහිත සෞභාග්‍යමත් ස්ථානයක්

උපායමාර්ගික අරමුණු 03 : අවස්ථා



ශ්‍රී ලාංකේය ස්වෛරීත්වයේ කිරුළ

අගනගර සංවර්ධන සැලැස්ම 2019-2030

**02 පරිච්ඡේදය
අනාගත අගනගරය
සැලසුම් කිරීම**

පහසු හා කාර්යක්ෂම නාගරික පද්ධතියක් හා සුභුරු නාගරික පහසුකම් සහිත සෞභාග්‍යමත් ස්ථානයක්

උපායමාර්ගික අරමුණ 03 : අවස්ථා



රූපය 2.9 : අගනගර පරිපාලන දිස්ත්‍රික් සංවර්ධනය
මූලාශ්‍රය : මෙගපොලිස් සංවර්ධන සැලැස්ම 2030

මුළු භූමි ප්‍රමාණය (වර්ග මීටර්)	123,909.2
සේවා ප්‍රදේශ සහ බෙදාහැරීම් (වර්ග මීටර්)	32,419
රථභාල පහසුකම් (වර්ග මීටර්)	18,694
කුලියට ගතහැකි ප්‍රදේශය (වර්ග මීටර්)	72,792.2

දියත උයන වෝට්ස් එජ් හරිත මාවත ඔස්සේ සිදුකරන ව්‍යාපෘති

යෝජිත ව්‍යාපෘතිය අගනගරයේ ප්‍රධාන ස්ථානයක් වන දියත උයන බත්තරමුල්ල වෝට්ස් එජ් හෝටලයට මායිම්ව අක්කර 53ක් පුරා විහිදී ඇත.

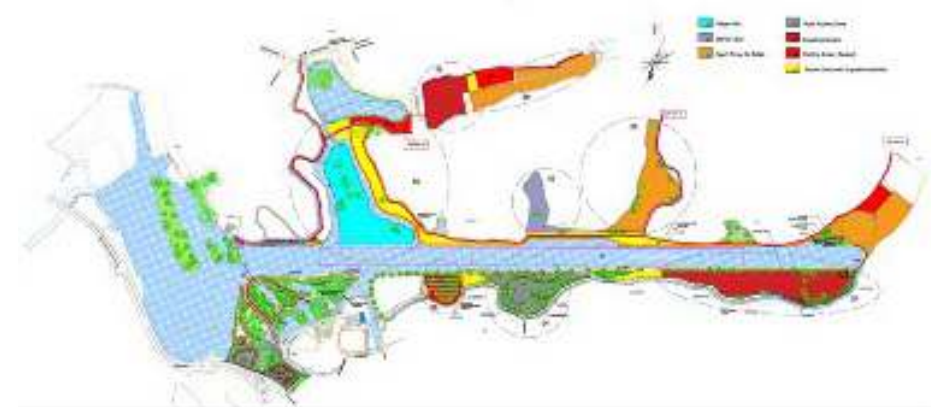

රූපය 2.10 : වෝට්ස් එජ් හරිත පියමග ව්‍යාපෘතිය, දියත උයන කොළඹ
මූලාශ්‍රය : බස්නාහිර පළාත් අංශය සහ පර්යේෂණ හා සංවර්ධන ඒකකය, නාගරික සංවර්ධන අධිකාරිය - 2018

3. අපේක්ෂිත විශේෂ සංවර්ධනයන් සඳහා දේපල වෙළඳපල විසින් අගනගර ප්‍රදේශය ඉල්ලුම් කිරීම.

කොළඹ මහනගර සීමාවේ පවතින ඉඩම් වල මිලගණන් වලට සාපේක්ෂව අගනගරයේ ඉඩම් මිල ගණන් පහල අගයක් ගැනීම මඟින් අපේක්ෂිත විශේෂ සංවර්ධන ව්‍යාපෘති වෙනුවෙන් උපකාරී වීම.

02 පරිච්ඡේදය
අනාගත අගනගරය
සැලසුම් කිරීම

පහසු හා කාර්යක්ෂම
නාගරික පද්ධතියක් හා
සුභුරු නාගරික පහසුකම්
සහිත සෞභාගයමත්
ස්ථානයක්

උපායමාර්ගික
අරමුණ 03 : අවස්ථා

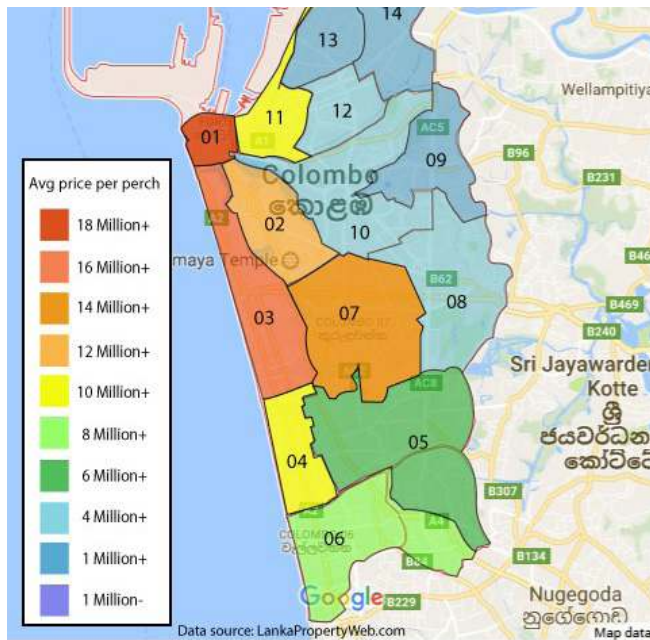

රූපය 2.11 : කොළඹ -2017 හි ඉඩම් වටිනාකම සිතියම
මූලාශ්‍රය : Lankapropertyweb.com

PHYSICAL INDICATORS

Office Stock and Rental Values		
Micromarket	Stock	Rentals/sq. ft
Grade A CBD	0.9 Mn sq. ft.	LKR 250 - 375
Grade A SBD	0.1 Mn sq. ft.	LKR 290
Grade B CBD	0.6 Mn sq. ft.	LKR 180 - 225
Grade B SBD	1.2 Mn sq. ft.	LKR 165 - 250
Grade B (Peripherals)	0.2 Mn sq. ft. (Rajagiriya)	LKR 150 - 200

Note: Rentals for SBD markets appear higher or at par with CBD rentals due lack of a representative sample size
Source: JLL Research* Note* JLL Estimates

රූපය 2.12 : කාර්යාල කුලී අය කිරීම්
මූලාශ්‍රය : JLL පර්යේෂණ වාර්තාව ශ්‍රී ලංකාව - 2015

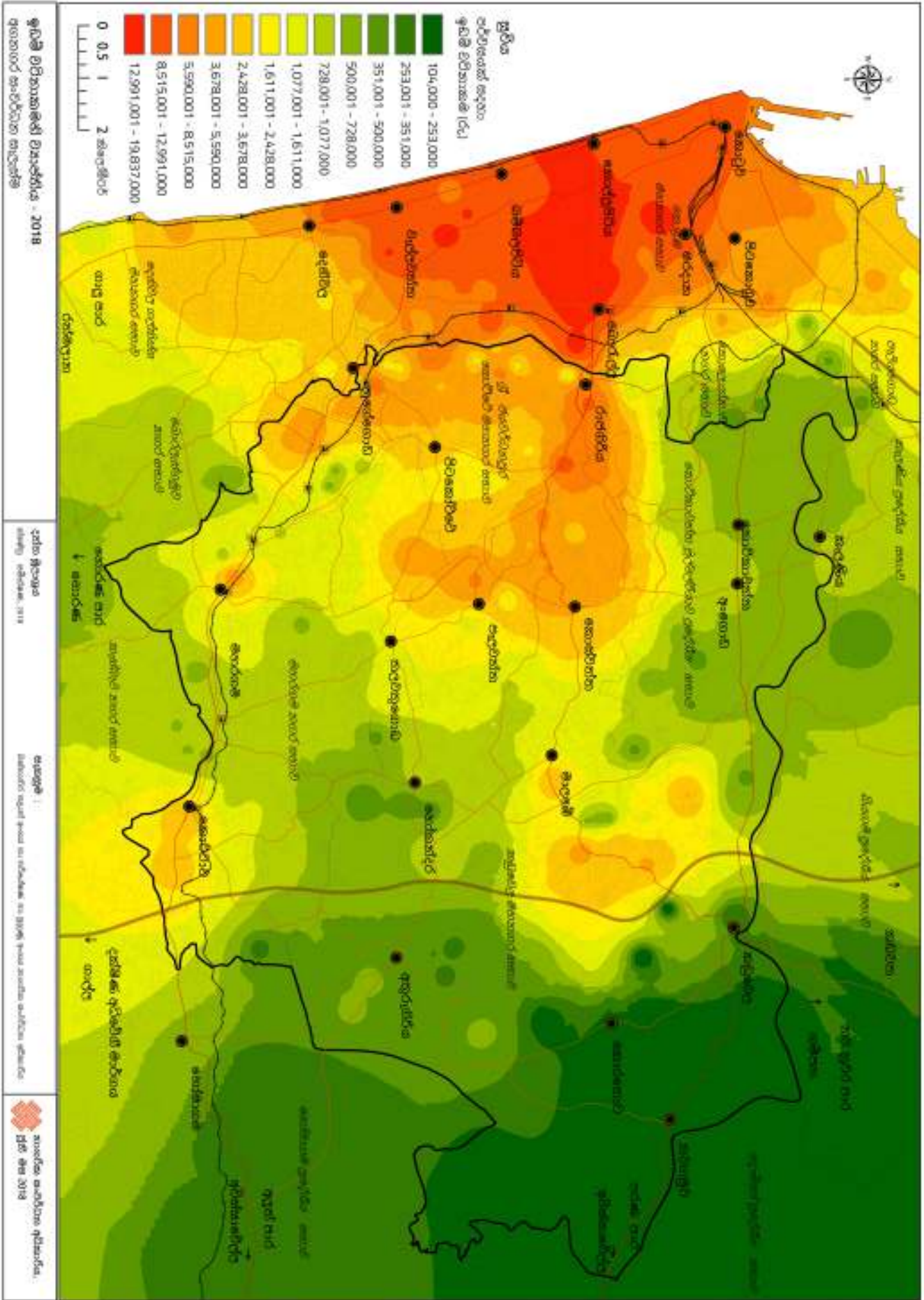

ඡිතිම 2.19 : ඉඩම් වටිනාකම් ව්‍යාප්තිය - 2018
 මූලාශ්‍රය : ඩස්තාසිරි පළාත් අංශය සහ පර්යේෂණ හා සංවර්ධන ඒකකය, නාගරික සංවර්ධන අධිකාරිය - 2018

4. යෝජනා යටිතල පහසුකම් ආශ්‍රිත ව්‍යාපෘති

4.1. අතුරුගිරිය නව නගර සංවර්ධන ව්‍යාපෘති

අතුරුගිරිය නව නගර සංවර්ධන ව්‍යාපෘතිය සඳහා අක්කර 8 ක ඉඩමක් අත්පත් කර ගැනීමට නාගරික සංවර්ධන අධිකාරියේ බස්නාහිර පළාත් අංශය සැලසුම් කර ඇත. එම ව්‍යාපෘතිය තුළ, නගර මධ්‍යයේ රථවාහන තදබදය අවම කිරීම මගින් මහජනතාව සඳහා පහසු පරිසරයක් ලබා දීම සඳහා පහත සඳහන් සංරචකවලින් සමන්විත වේ.

- නව බස් පර්යන්තයේ සංවර්ධනය
- මහජන පොළ සංවර්ධනය
- මිශ්‍ර වාණිජ සංවර්ධනය
- පොදු රථගාලී සංවර්ධනය
- ජලය රඳවාගැනීමේ පොකුණු සමඟ ඇළ මාර්ග සංවර්ධනය කිරීමේ ව්‍යාපෘති

(මූලාශ්‍රය: අතුරුගිරිය නව නගර සංවර්ධන ව්‍යාපෘතිය සඳහා වූ සංකල්පිත පත්‍රය, බස්නාහිර පළාත් අංශය, නාගරික සංවර්ධන අධිකාරිය)

4.2. අපජලය පවිත්‍රකරණ ව්‍යාපෘති

ශ්‍රී ජයවර්ධනපුර කෝට්ටේ සහ ඒ ආශ්‍රිත ප්‍රදේශයන්හි ප්‍රධාන රාජ්‍ය හා පෞද්ගලික ආයතන ආවරණය වන පරිදි හෙක්ටෙයාර 3,400 ක් සහ 222,000 ක ජනගහනයක් ආවරණය කිරීම සඳහා නලජල පහසුකම් සැපයීම මෙම ව්‍යාපෘතිය මගින් සිදු වේ.

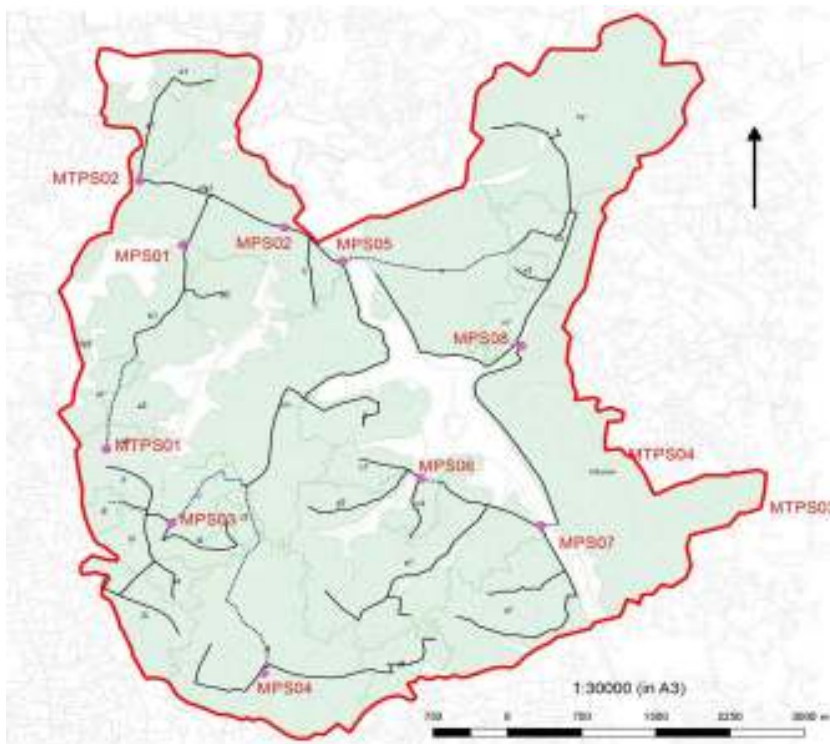

රූපය 2.13 : අපජල පවිත්‍රාගාර ව්‍යාපෘතිය
මූලාශ්‍රය : බස්නාහිර පළාත් අංශය සහ පර්යේෂණ හා සංවර්ධන ඒකකය, නාගරික සංවර්ධන අධිකාරිය - 2018

02 පිරිවිජේදය
**අනාගත අගනගරය
 සැලසුම් කිරීම**

පහසු හා කාර්යක්ෂම
 නාගරික පද්ධතියක් හා
 සුදුසු නාගරික පහසුකම්
 සහිත සෞභාග්‍යමත්
 ස්ථානයක්

උපායමාර්ගික
 අරමුණ 03 : අවස්ථා



ශ්‍රී ලාංකේය ස්වෛරීභාවයේ කිරුළ

අගනගර සංවර්ධන සැලැස්ම 2019-2030

**02 පරිච්ඡේදය
අනාගත අගනගරය
සැලසුම් කිරීම**

පහසු හා කාර්යක්ෂම
නාගරික පද්ධතියක් හා
සුභුරු නාගරික පහසුකම්
සහිත සෞභාගයමත්
ස්ථානයක්

උපායමාර්ගික
අරමුණ 03 : අවස්ථා

උපායමාර්ගික
අරමුණ 03 : නර්ථන

5. දේශගුණික ප්‍රත්‍යාස්ථතා / හැඩගැස්ම වර්ධනය කිරීමේ ව්‍යාපෘති.

දේශගුණික ප්‍රත්‍යාස්ථතා වැඩිදියුණු කිරීමේ ව්‍යාපෘතිය (CRIP) 2014 දී ආරම්භ කරන ලද අතර ලෝක බැංකුවෙහි මූල්‍ය පහසුකම් සහිතව වාරිමාර්ග හා ජල සම්පත් කළමනාකරණ අමාත්‍යාංශය යටතේ ක්‍රියාත්මක කරන ලදී. ව්‍යාපෘති අරමුණු වූයේ අවදානම, අවදානමට ලක්වන පුද්ගලයින් හා වත්කම් (කාලගුණ විද්‍යාත්මක අවදානම් : ජල ගැලීම්, නියඟය සහ නායයැම්) අවම කිරීම රාජ්‍ය සතු ආපදාවලට ප්‍රතිචාර දැක්වීමේ ධාරිතාව වැඩිදියුණු කිරීමයි.

උපායමාර්ගික අරමුණ 3 - නර්ථන

1. සැලසුම් කළාපයේ පිටත පවතින තරඟකාරී පොකුරු ආර්ථික සංවර්ධනය

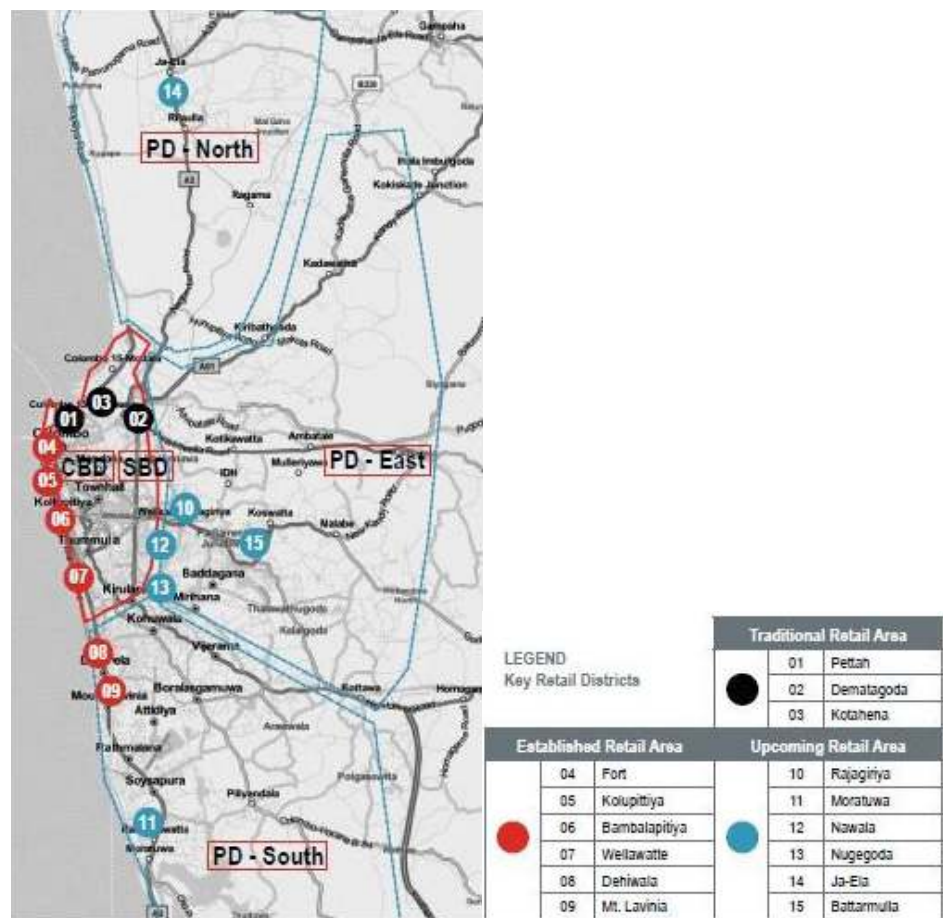

රූපය 2.14 : කොළඹ තරඟකාරී පොකුරු සංවර්ධනය
මූලාශ්‍රය : බස්නාහිර පළාත් අංශය සහ පර්යේෂණ හා සංවර්ධන ඒකකය, නාගරික සංවර්ධන අධිකාරිය - 2018

03

අගනගර
සැලසුම





03 පරිච්ඡේදය
අගනගර සැලසුම

භූමි පරිහරණ
උපායමාර්ගික සැලැස්ම

මංසන්ධි ස්ථාන වර්ගීකරණ
විශ්ලේෂණය සංවිධානය
කිරීමේදී සලකා බලන
නිර්ණායක - මංසන්ධි සහ
ස්ථාන විශ්ලේෂණය

3.1 භූමි පරිහරණ උපායමාර්ගික සැලැස්ම

අගනගරයේ යෝජිත අවකාශයීය සැකැස්ම ඉඩම් පරිහරණය පිළිබඳ උපායමාර්ගික සැලැස්මෙන් අර්ධ වශයෙන් සාක්ෂාත් කරගනු ලබන අතරම මේ සඳහා සංකල්පිත සැලැස්මෙන් දිස්ත්‍රික්ක 7 ක් හඳුනාගෙන වෙන්කර ඇති අතර තවදුරටත් අගනගරයේ සුවිශේෂී ලක්ෂණ පදනම් කරගෙන සංවේදී ප්‍රදේශ , විශේෂ විභව ප්‍රදේශ ලෙස ඉඩම් වර්ගීකරණයක් සිදුකර ඇත. අගනගරයේ පැවැත්ම සඳහා භානිකර නොවන භාවිතයන් සංරක්ෂණය කරමින් සහ ප්‍රවර්ධනය කරමින් පවත්වා ගෙනයාමේ අරමුණින් මෙම සංවර්ධන සැලැස්ම ශක්තිමත් සැලසුම් සහ ගොඩනැගිලි රෙගුලාසි සපයයි. මෙම සැලැස්ම අගනගර සංවර්ධන සැලැස්ම සඳහා වන මගපෙන්වීමක් පමණක් නොව , එය අගනගරයේ අපේක්ෂිත විනාශය සකස් කිරීම සඳහාද වූ උපායමාර්ගික සැලැස්මකි. ඉහතින් හඳුනාගත් නිර්ණායක දෙක සැලකිල්ලට ගෙන සංකල්පිත සැලැස්මේ ප්‍රධාන කලාප හතක් සහ අධිෂ්ඨා පනය පිළිබඳව ඉඩම් පරිහරණ සැලැස්ම සවිස්තරව විස්තර කර ඇත.

මෙම සැලැස්ම මගින් ඉදිරි දශකයක කාලය තුළ ක්‍රියාකාරී විය හැකියැයි අනුමාන කරන ලද මංසන්ධි සහ කොරිඩෝර් කිහිපයකින් සමන්විත නාගරික විනාශයක් යෝජනා කර ඇති අතර යෝජිත අගනගරයේ ස්වභාවය ඉස්මතු කරගැනීම සඳහා මධ්‍යස්ථය, අක්ෂය , පාරිසරික සංවේදී කලාපය සහ තෙත්බිම් යන ප්‍රධාන සැලසුම් මූලධර්ම ද උපයෝගී කරගෙන ඇත. මෙසේ මංසන්ධි සහ කොරිඩෝර පදනම් කරගෙන විටී ඔස්සේ සංවර්ධනය ප්‍රවර්ධනය කිරීම මගින් අපේක්ෂා කරනුයේ ප්‍රදේශයේ මහජනතාවට එම නාගරික විනාශයේ වෙනස් වීම වේගයෙන් සම්ප කිරීමයි. ඒ අනුව මංසන්ධි වර්ගීකරණය කිරීම සඳහා සිදු කරන ලද මංසන්ධි ස්ථාන විශ්ලේෂණය විග්‍රහය පහත දැක්වේ.

මංසන්ධි ස්ථාන වර්ගීකරණ විශ්ලේෂණය සංවිධානය කිරීමේදී සලකා බලන නිර්ණායක - මංසන්ධි සහ ස්ථාන විශ්ලේෂණය

හරිත නිර්ණායක දර්ශකය සහ ඒ තුළ ඇතුළත් උපසංරචක භාවිතා කරමින් මංසන්ධි හි සාපේක්ෂ වැදගත්කම විශ්ලේෂණාත්මකව නිශ්චය කර ඇත. එම උපසංරචක පිළිවෙලින් පහත දක්වා ඇත.

- මංසන්ධි විවිධත්වය
- මංසන්ධි නිවුතාවය
- ස්ථාන විවිධත්වය
- ස්ථාන නිවුතාවය

මෙම විශ්ලේෂණයේ ප්‍රථිපල මගින් පවතින මංසන්ධිනි දූරාවලිය හඳුනාගැනීමට මග පෙන්වන අතරම තවදුරටත් මෙම ප්‍රථිපල මගින් අනාගත මංසන්ධි ප්‍රමුඛතාව නිශ්චය කිරීම සඳහා අවශ්‍ය වන වෙනත් නිර්ණායක කිහිපයක් හඳුන්වා දී ඇත.

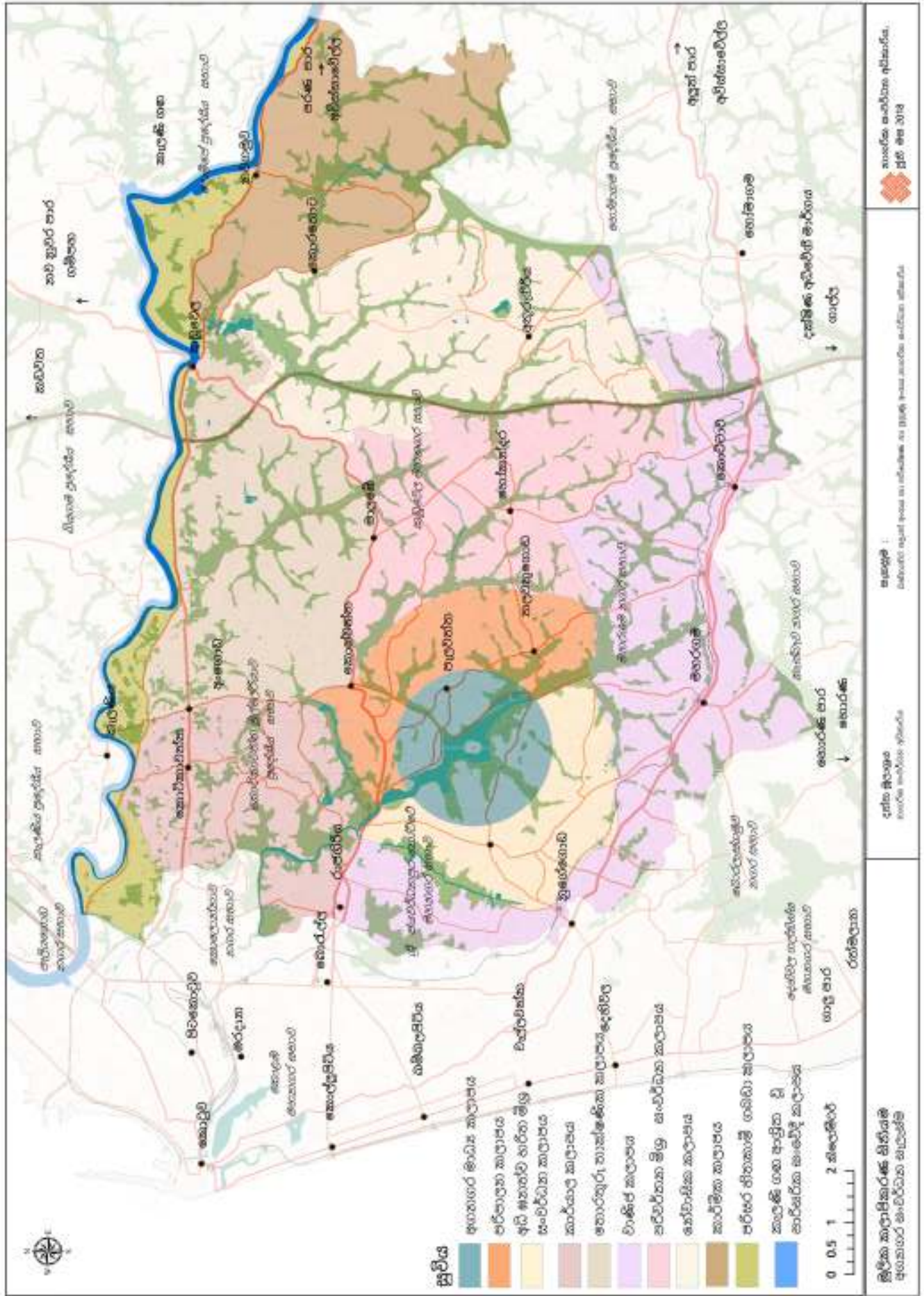

පින්තූ 3.1 : සැලසුම් ප්‍රදේශයේ 9බව පරිහරණ සංයුතිය
 මූලාශ්‍රය : ඛස්තාහිර පළාත් අංශය සහ පර්යේෂණ හා සංවර්ධන ඒකකය, නාගරික සංවර්ධන අධිකාරිය - 2018



ශ්‍රී ලාංකේය ස්වෛරීත්වයේ කිරුළ

අගනගර සංවර්ධන සැලැස්ම 2019-2030

**03 පරිච්ඡේදය
අගනගර සැලසුම**

**භූමි පරිහරණ
උපායමාර්ගික සැලැස්ම**

මංසන්ධි ස්ථාන වර්ගීකරණ
විශ්ලේෂණය සංවිධානය
කිරීමේදී සලකා බලන
නිර්ණායක - මංසන්ධි සහ
ස්ථාන විශ්ලේෂණය

මංසන්ධි විවිධත්වය :

මංසන්ධි විවිධත්වය පහත කරුණු මත පදනම් වී ඇත,

- ප්‍රධාන (ජාතික) මාර්ග වෙත සම්බන්ධ වන මාර්ග
- දුම්රියමාර්ග සම්බන්ධතා
- කලාපීය සංකලන අගයන්
- අධිවේගී විදුලි සංදේශන පහසුකම්

මෙම විශ්ලේෂණය මඟින් කොට්ටාව, දෙල්කද, මහරගම, නුගේගොඩ, බත්තරමුල්ල සහ කඩුවෙල මංසන්ධි ඉහළ විවිධත්වයක් සහිත මංසන්ධි ලෙස තහවුරු විය.

මංසන්ධි	මංසන්ධි විවිධත්වය				
	ප්‍රධාන මාර්ග වෙත සම්බන්ධ වන මාර්ග	කලාපීය ඒකාබද්ධතාව	දුම්රිය මාර්ග සම්බන්ධතාව	අධිවේගී විදුලි සංදේශන පහසුකම්	එකතුව
අඹතලේ	12	3	2	5	22
අංගොඩ	12	3	2	5	22
අරංගල	8	3	2	5	18
අතුරුගිරිය	20	9	2	5	36
බත්තරමුල්ල	20	15	2	5	42
බෝම්බිය	12	3	2	5	22
දෙල්කද	16	15	10	5	46
ඇතුල්කෝට්ටේ	12	12	2	5	31
ගොතටුව	8	3	2	5	18
හෝකන්දර	20	9	2	5	36
කඩුවෙල	20	15	2	5	42
කොඹිලවත්ත	8	3	2	5	18
කොරකොට	8	3	2	5	18
කොස්වත්ත	16	15	2	5	38
කොට්කාවත්ත	16	3	2	5	26
කොට්ටාව	20	15	10	5	50
මහරගම	16	12	10	5	43
මාලනේ	12	9	2	5	28
තවගමුව	8	3	2	5	18
නාවල	8	9	2	5	24
නුගේගොඩ	16	12	10	5	43
පාගොඩ	8	6	2	5	21
පන්තිපිටිය	12	6	10	5	33
පැලවත්ත	16	9	2	5	32
පිටකෝට්ටේ	8	6	2	5	21
රාජගිරිය	20	12	2	5	39
තලාගේත	8	3	2	5	18

මංසන්ධි	මංසන්ධි විවිධත්වය				
	ප්‍රධාන මාර්ග වෙත සම්බන්ධ වන මාර්ග	කලාපීය ඒකාබද්ධතාව	දුම්රිය මාර්ග සම්බන්ධතාව	අධිවේගී වීදුලි සංදේශන පහසුකම්	එකතුව
තලපත්පිටිය	8	3	2	5	18
තලවතුගොඩ	16	12	2	5	35
වැලිච්චි	8	3	2	5	18

වගුව 3.1 : මංසන්ධි විවිධත්ව විශ්ලේෂණය

මූලාශ්‍රය : බස්නාහිර පළාත් අංශය සහ පර්යේෂණ හා සංවර්ධන ඒකකය, භාගරික සංවර්ධන අධිකාරිය - 2018

මංසන්ධි නිවුනාවය :

මංසන්ධි ක්‍රීඩාරත්වය තීරණය කිරීමට පදනම් වූ සාධක,

- ප්‍රවාහයන්හි සත්‍ය අගයන්
- ගොඩනැගිලි සංඛ්‍යාව
- පොදු ප්‍රවාහන සේවයෙන් පිටවීමේ වාර ගණන

ඉහත නිර්ණායකවල බර තැබූ වටිනාකමට අනුව, බත්තරමුල්ල, රාජගිරිය, නුගේගොඩ, මහරගම, කොට්ටාවා සහ කොස්වත්ත මංසන්ධි වල ඉහළම මංසන්ධි නිවුනාව පවතින බව පැහැදිලිය.

මංසන්ධි	මංසන්ධි ක්‍රීඩාරත්වය			
	පොදු ප්‍රවාහන සේවයෙන් පිටවීමේ වාර ගණන	ගොඩනැගිලි සංඛ්‍යාව	ප්‍රවාහයන්හි සත්‍ය අගයන්	එකතුව
අඹතලේ	3	4	3	10
අංගොඩ	6	6	3	15
අරංගල	3	4	3	10
අතුරුගිරිය	12	6	9	27
බත්තරමුල්ල	15	10	15	40
බෝමිරිය	3	4	3	10
දෙල්කඳ	12	8	9	29
ඇතුල්කෝට්ටේ	9	8	12	29
ගොතවුව	6	6	3	15
ගෝකන්දර	3	4	3	10
කඩුවෙල	12	6	9	27
කොහිලවත්ත	3	6	3	12
කොරකොට	3	4	3	10
කොස්වත්ත	15	8	9	32
කොට්කාවත්ත	3	8	9	20
කොට්ටාව	15	6	15	36
මහරගම	15	10	12	37
මාලුණි	9	6	12	27
නවගමුව	3	4	3	10

03 පරිච්ඡේදය

අගනගර සැලසුම

භූමි පරිහරණ

උපායමාර්ගික සැලැස්ම

මංසන්ධි ස්ථාන වර්ගීකරණ විශ්ලේෂණය සංවිධානය කිරීමේදී සලකා බලන නිර්ණායක - මංසන්ධි සහ ස්ථාන විශ්ලේෂණය



03 පරිච්ඡේදය
අගනගර සැලසුම

භූමි පරිහරණ
උපායමාර්ගික සැලැස්ම

මංසන්ධි ස්ථාන වර්ගීකරණ
විශ්ලේෂණය සංවිධානය
කිරීමේදී සලකා බලන
නිර්ණායක - මංසන්ධි සහ
ස්ථාන විශ්ලේෂණය

මංසන්ධි	මංසන්ධි ක්‍රීඩුරත්වය			
	පොදු ප්‍රවාහන සේවයෙන් පිටවීමේ වාර ගණන	ගොඩනැගිලි ඝනත්වය	ප්‍රවාහයන්හි ඝන අගයන්	එකතුව
නාවල	6	6	9	21
නුගේගොඩ	15	10	12	37
පාගොඩ	3	4	3	10
පන්තිපිටිය	6	4	3	13
පැලවත්ත	9	6	9	24
පිටකෝට්ටේ	6	6	9	21
රාජගිරිය	15	8	15	38
තලාහේන	3	4	3	10
තලපත්පිටිය	3	4	3	10
තලවතුගොඩ	9	6	9	24
වැලිපිට	3	4	3	10

වගුව 3.2 : මංසන්ධි තීව්‍රතා විශ්ලේෂණය

මූලාශ්‍රය : බස්නාහිර පළාත් අංශය සහ පර්යේෂණ හා සංවර්ධන ඒකකය, නාගරික සංවර්ධන අධිකාරිය - 2018

ස්ථානීය විවිධත්වය :

ස්ථාන විවිධත්වය අගය පදනම් වන්නේ,

- ඉඩම් පරිහරණ විවිධත්වය -

ඉඩම් පරිහරණ විවිධත්වය (LUD) මනිනු ලබන්නේ ඉඩම්වල අවකාශීය රටාවන් සහ භාවිතයන් පරීක්ෂා කිරීමෙනි. විශ්ලේෂණයෙන් පෙනී යන්නේ ඉහළ ඉඩම් පරිහරණ විවිධත්වය සහිත ප්‍රදේශ ප්‍රධාන කොරිඩෝවලට වඩා සමීප වන අතර අඩු ඉඩම් පරිහරණ විවිධත්වය සහිත ප්‍රදේශ නේවාසික ප්‍රදේශවලට සමීපව පිහිටා ඇති බවයි.

- පදිංචිකරුවන්ගේ හෝ සමාගම්වල සේවාවන් සහ වෙනත් කාර්යයන් -

සේවයේ මට්ටම සහ ක්‍රියාකාරිත්වය මනිනු ලබන්නේ මධ්‍යම ක්‍රියාකාරී ගොඩනැගිලිවල යටිතල පහසුකම් සහ මූලික සේවාවන් මත පදනම්වය (පරිපාලන, ජාත්‍යන්තර සහ අද්විතීය දායාද)

- ස්ථානය හා එහි නිරවද්‍යතාවයේ -

විශේෂිත නගරය වෙතත් ප්‍රධාන නගර මත යැපීම පදනම්ව මෙය විශ්ලේෂණය කෙරේ.

- නවෝත්පාදනය -

නවෝත්පාදනය මනිනු ලබන්නේ යෝජිත සංවර්ධන ක්‍රියාකාරකම් සහිත නව අවකාශයන් හා සමාජයන් නිර්මාණය කිරීමේ හැකියාව ඇති අනාගත විභවතාවයක් පවතින ක්‍රියාකාරකම් මතය මත ය.

- ජීවන සහ වැඩ කරන පරිසරය ලෙස ආකර්ශනීය බව -

ජීවන සහ වැඩ කරන පරිසරයක් ලෙස ආකර්ශනීය බව මනිනු ලබන්නේ ආයෝජන සහ සංචාරක ගමනාන්ත වෙත නගර ආකර්ශනයෙනි.

මංසන්ධි	ස්ථාන විවිධත්වය					
	ඉඩම් පරිහරණ විවිධත්වය	පදිංචිකරුවන්ගේ හෝ සමාගම්වල සේවාවන් සහ වෙනත් කාර්යයන්	ස්ථානය හා එහි නිරවද්‍යතාවයේ -	නවෝත්පාදනය	ජීවන සහ වැඩ කරන පරිසරය ලෙස ආකර්ශනීය බව	එකතුව
අඹතලේ	10	8	2	2	9	31
අංගොඩ	10	12	4	2	9	37
අරංගල	10	8	4	2	6	30
අතුරුගිරිය	15	16	8	6	12	57
බත්තරමුල්ල	25	20	8	8	12	73
බෝමිරිය	10	8	2	2	9	31
දෙල්කඳු	15	8	4	6	9	42
ඇතුල්කෝට්ටේ	15	12	6	4	9	46
ගොතටුව	10	8	2	4	6	30
හෝකන්දර	10	8	8	4	6	36
කඩුවෙල	15	12	8	6	12	53
කොහිලුවත්ත	10	8	2	4	6	30
කොරකොට	10	8	6	4	6	34
කොස්වත්ත	15	16	8	8	12	59
කොටිකාවත්ත	10	12	4	6	9	41
කොට්ටාව	15	16	8	8	12	59
මහරගම	20	16	8	8	12	64
මාලඹේ	15	12	8	6	12	53
තවගමුව	10	8	2	4	6	30
නාවල	15	12	8	6	9	50
නුගේගොඩ	20	16	8	8	12	64
පාගොඩ	10	8	6	4	6	34
පන්තිපිටිය	10	8	6	4	6	34
පැලමත්ත	15	16	8	6	9	54
පිටකෝට්ටේ	10	12	8	6	9	45
රාජගිරිය	20	16	8	8	12	64
තලාහේන	5	8	6	4	6	29
තලපත්පිටිය	5	8	6	4	6	29
තලවතුගොඩ	15	12	8	6	9	50
වැලිවිට	10	8	2	4	6	30

වගුව 3.3 : ස්ථාන විවිධත්ව විශ්ලේෂණය

මූලාශ්‍රය : බස්නාහිර පළාත් අංශය සහ පර්යේෂණ හා සංවර්ධන ඒකකය, නාගරික සංවර්ධන අධිකාරිය - 2018

03 පරිච්ඡේදය අගනගර සැලසුම

භූමි පරිහරණ උපායමාර්ගික සැලැස්ම

මංසන්ධි ස්ථාන වර්ගීකරණ විශ්ලේෂණය සංවිධානය කිරීමේදී සලකා බලන නිර්ණායක - මංසන්ධි සහ ස්ථාන විශ්ලේෂණය



ශ්‍රී ලාංකේය ස්වෛරීත්වයේ කිරුළ

අගනගර සංවර්ධන සැලැස්ම 2019-2030

**03 පරිච්ඡේදය
අගනගර සැලසුම**

**භූමි පරිහරණ
උපායමාර්ගික සැලැස්ම**

මංසන්දි ස්ථාන වර්ගීකරණ
විශ්ලේෂණය සංවිධානය
කිරීමේදී සලකා බලන
නිර්ණායක - මංසන්දි සහ
ස්ථාන විශ්ලේෂණය

ස්ථානීය නිවුනාවය :

ස්ථානීය නිවුනා අගය පදනම් වන්නේ,

- ක්‍රියාකාරකම් වල ගුණාත්මක භාවය
(සැලසුම් අවකාශයක සිදුවන විවිධ ක්‍රියාකාරකම් වල ප්‍රමාණය)
- රැකියා ප්‍රමාණ වල අනුපාත
(මූලාශ්‍රය: සංගණනය හා සංඛ්‍යාලේඛන දත්ත 2017/ සම්පත් පැනිකඩ 2017)
- ජන ඝනත්වය

ඒ අනුව ඉහළම ස්ථාන නිවුනාව කොස්වත්ත, නුගෙගොඩ, රාජගිරියා, කොට්ටාව, මහරගම සහ බත්තරමුල්ල යන ප්‍රදේශ විසින් දරනු ලැබේ.

මංසන්දි	ස්ථාන නිවුරුම්වය			
	ක්‍රියාකාරකම් ප්‍රමණය	රැකියා අනුපාතිකය	ජන ඝනත්වය	එකතුව
අඹකලේ	9	12	4	25
අංගොඩ	9	12	6	27
අරංගල	6	8	6	20
අතුරුගිරිය	9	16	6	31
බත්තරමුල්ල	12	20	6	38
බෝම්බිය	6	8	2	16
දෙලක්ද	6	12	8	26
ඇතුල්කෝට්ටේ	9	8	6	23
ගොනටුව	6	8	6	20
ගෝකන්දර	6	8	6	20
කඩුවෙල	12	16	6	34
කොඹිලවත්ත	9	8	6	23
කොරකොට	6	8	2	16
කොසවත්ත	12	20	8	40
කොට්ටාවත්ත	9	8	8	25
කොට්ටාව	12	20	6	38
මහරගම	12	20	6	38
මාලඹේ	9	16	6	31
නවගමුව	6	8	6	20
නාවල	9	16	8	33
නුගේගොඩ	12	20	8	40
පාගොඩ	6	12	8	26
පන්තිපිටිය	6	8	8	22
පැලවත්ත	9	16	6	31
පිටකෝට්ටේ	9	12	6	27
රාජගිරිය	12	20	8	40
තලාහේන	6	8	6	20
තලපත්පිටිය	6	8	6	20
තලවතුගොඩ	9	16	6	31
වැලිපිට	3	8	2	13

වගුව 3.4 : ස්ථාන නිවුනා විශ්ලේෂණය
මූලාශ්‍රය : බස්නාහිර පළාත් අංශය සහ පර්යේෂණ හා සංවර්ධන ඒකකය, නාගරික සංවර්ධන අධිකාරිය - 2018

අවසාන වශයෙන්, වෙන වෙනම බර තැබූ අගයන් ඒකාබද්ධ කර ගණනය කරනුයේ පහත දැක්වෙන පරිදි මංසන්ධියේ මට්ටමයි. ප්‍රතිපලවල සම්බන්ධයෙන් ගත් කල, බන්තරමුල්ල යනු යනු සැලසුම් කරන ප්‍රදේශයේ පළමු මට්ටමේ මංසන්ධිය වේ.

මිලග පියවර ලෙස, වර්තමාන තත්වය තුළ මංසන්ධි වල දුරාවලියෙහි වෙනස අවබෝධ කර ගැනීම සඳහා අනාගත තත්වය සැලකිල්ලට ගනිමින් පිළිගත් මංසන්ධි සඳහා බර තැබීමය.

මංසන්ධි	මංසන්ධි විශ්ලේෂණය		ස්ථාන විශ්ලේෂණය		මංසන්ධි මට්ටම
අඹතලේ	22	10	31	25	88
අංගොඩ	22	15	37	27	101
අරංගල	18	10	30	20	78
අතුරුගිරිය	36	27	57	31	151
බන්තරමුල්ල	42	40	73	38	193
බෝමිටිය	22	10	31	16	79
දෙලක්ද	46	29	42	26	143
ඇතුල්කෝට්ටේ	31	29	46	23	129
ගොතටුව	18	15	30	20	83
ගෝකන්දර	36	10	36	20	102
කඩුවෙල	42	27	53	34	156
කොඹුල්ලවත්ත	18	12	30	23	83
කොරතොට	18	10	34	16	78
කොසවත්ත	38	32	59	40	169
කොටිකාවත්ත	26	20	41	25	112
කොට්ටාව	50	36	59	38	183
මහරගම	43	37	64	38	182
මාලඹේ	28	27	53	31	139
තවගමුව	18	10	30	20	78
තාවල	24	21	50	33	128
නුගේගොඩ	43	37	64	40	184
පාගොඩ	21	10	34	26	91
පන්තිපිටිය	33	13	34	22	102
පැලවත්ත	32	24	54	31	141
පිටකෝට්ටේ	21	21	45	27	114
රාජගිරිය	39	38	64	40	181
තලාහේන	18	10	29	20	77
තලපන්තිපිටිය	18	10	29	20	77
තලවතුගොඩ	35	24	50	31	140
වැලිවිට	18	10	30	13	71

වගුව 3.5 : මංසන්ධි ස්ථාන විශ්ලේෂණයේ සාරාංශය
මූලාශ්‍රය : බස්නාහිර පළාත් අංශය සහ පර්යේෂණ හා සංවර්ධන ඒකකය, නාගරික සංවර්ධන අධිකාරිය - 2018

03 පරිච්ඡේදය අගනගර සැලසුම

භූමි පරිහරණ උපායමාර්ගික සැලැස්ම

මංසන්ධි ස්ථාන වර්ගීකරණ විශ්ලේෂණය සංවිධානය කිරීමේදී සලකා බලන නිර්ණායක - මංසන්ධි සහ ස්ථාන විශ්ලේෂණය

මංසන්ධි	පරිපාලන	වාණිජ	සේවාසික	සංවර්ධන පීඩනය	සංවේදීතා අගය	ඉඩම් වටිනාකම	සිරස් ඝනත්වය	තිරස් ඝනත්වය	පවතින ඉඩම් ප්‍රමාණය	භූ විෂමතාවේ වෙනස් වීම	එකතුව
අඹතලේ	1	2	4	2	2	6	12	15	12	14	70
අංගොඩ	2	3	4	3	4	9	16	15	18	14	88
අරංගල	1	1	4	2	8	6	8	15	18	14	77
අතුරුගිරිය	2	3	4	3	6	9	12	15	24	21	99
ඛත්තරමුල්ල	4	4	3	4	4	12	16	10	12	21	90
බෝමිරිය	1	2	4	1	4	3	8	10	18	14	65
දෙලක්ද	1	3	3	3	8	9	16	20	18	21	102
ඇතුල්කෝට්ටේ	2	2	4	3	6	9	12	15	6	14	73
ගොතටුව	1	2	3	2	4	6	12	15	18	14	77
හෝකන්දර	1	3	5	3	6	12	16	20	18	14	98
කඩුවෙල	1	4	4	3	4	9	16	20	18	21	100
කොහිලවත්ත	1	4	4	1	4	6	8	10	18	14	67
කොරතොට	1	2	3	2	4	6	8	20	28	14	84
කොසවත්ත	5	2	3	5	10	12	20	25	18	28	130
කොටිකාවත්ත	1	4	3	4	6	9	16	20	18	21	102
කොට්ටාව	1	3	4	5	8	15	20	25	18	28	129
මහරගම	2	5	4	3	8	12	20	20	24	14	120
මාලඹේ	2	5	4	4	10	12	16	20	24	14	109
නවගමුව	1	3	4	2	4	6	8	15	24	14	79
නාවල	2	2	3	4	6	12	16	20	12	21	99
නුගේගොඩ	1	3	3	5	8	12	20	20	18	28	121
පාගොඩ	1	5	4	3	8	9	16	20	12	21	88
පන්තිපිටිය	1	2	3	3	8	9	8	20	12	21	89
පැලවත්ත	3	3	4	4	4	12	8	15	12	21	85
පිටකෝට්ටේ	2	2	3	3	8	9	12	20	12	14	85
රාජගිරිය	2	4	3	4	8	15	20	25	12	28	122
තලහේන	1	3	4	3	6	9	12	15	18	7	78
තලපත්පිටිය	1	1	4	2	6	12	12	20	18	7	83
තලවතුගොඩ	3	4	3	4	8	12	16	20	18	14	102
වැලිවිට	1	2	3	2	2	6	8	10	24	7	65

වගුව 3.6 : මංසන්ධි ව්‍යාප්තිය සඳහා අනාගත ප්‍රථමය
මූලාශ්‍රය : බස්නාහිර පළාත් අංශය සහ පර්යේෂණ හා සංවර්ධන ඒකකය, නාගරික සංවර්ධන අධිකාරිය -2018

මෙම විශ්ලේෂණයේ අවසාන ප්‍රතිඵලය ලෙස පහත මංසන්ධි දුරාවලිය හඳුනා ගත හැක,

යෝජිත මංසන්ධි

පළමු පෙළ ප්‍රමුඛ මංසන්ධි

- කොසවත්ත (බත්තරමුල්ල දක්වා සම්බන්ධ වේ)
- කොට්ටාව (මකුබුර දක්වා සම්බන්ධ වේ)

දෙවන පෙළ ප්‍රමුඛ මංසන්ධි

- මහරගම
- රාජගිරිය
- නුගේගොඩ

තෙවන පෙළ ප්‍රමුඛ මංසන්ධි

- කඩුවෙල
- මාලඹේ
- කොට්ඨාසවත්ත
- තලවතුගොඩ

හතරවන පෙළ ප්‍රමුඛ මංසන්ධි

- අතුරුගිරිය
- හෝකන්දර
- කොරතොට
- පැලවත්ත
- පිටකෝට්ටේ

**03 පරිච්ඡේදය
අගනගර සැලසුම**

**භූමි පරිහරණ
උපායමාර්ගික සැලැස්ම**

මංසන්ධි ස්ථාන වර්ගීකරණ විශ්ලේෂණය සංවිධානය කිරීමේදී සලකා බලන නිර්ණායක - මංසන්ධි සහ ස්ථාන විශ්ලේෂණය

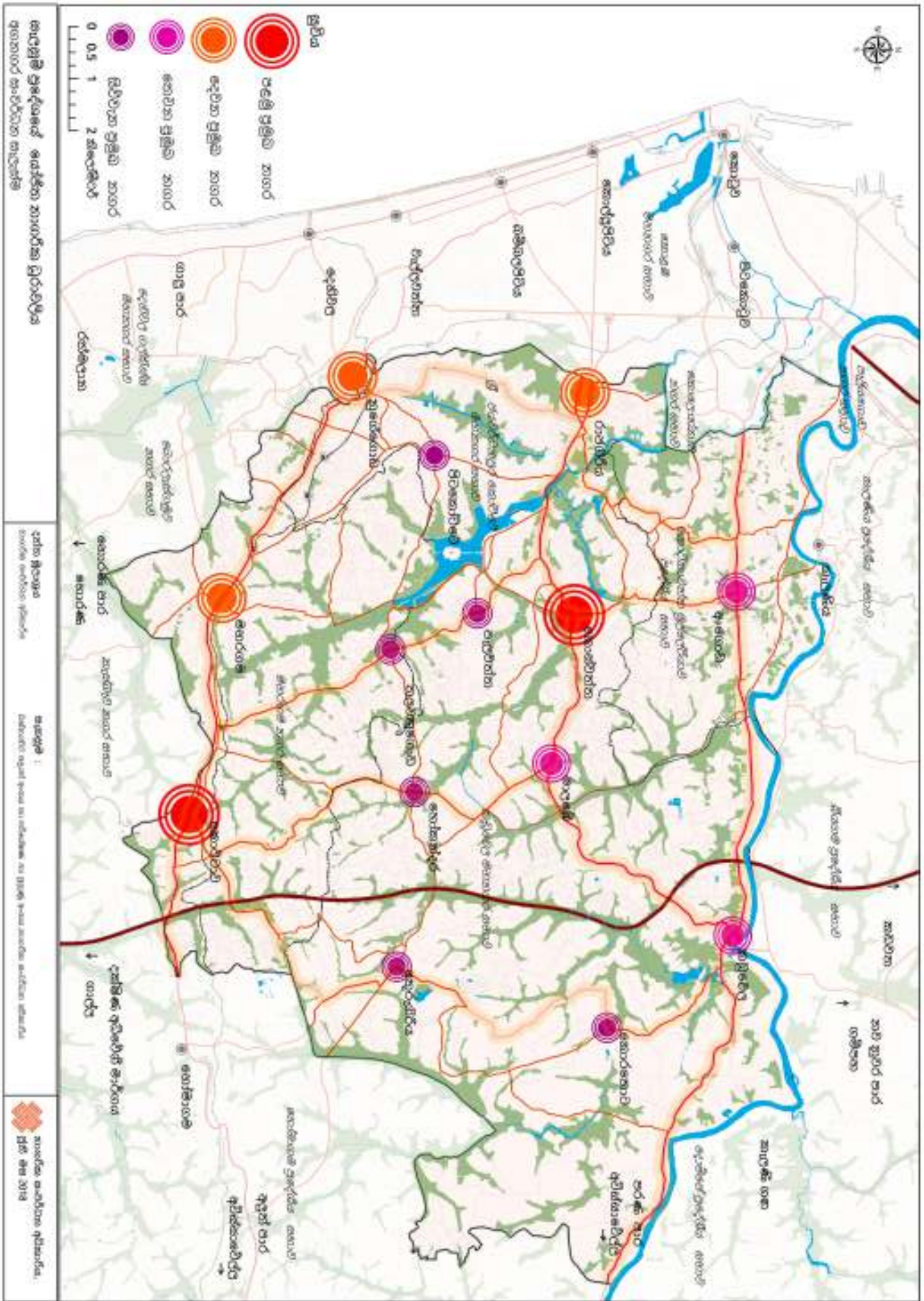

කිටියම 3.2 : සැලසුම් කරන ප්‍රදේශයේ මංසන්ධි වර්ගීකරණ ධුරාවලිය
මූලාශ්‍රය : වස්තුවේර පළාත් අංශය සහ පර්යේෂණ හා සංවර්ධන ඒකකය, නාගරික සංවර්ධන අධිකාරිය - 2018

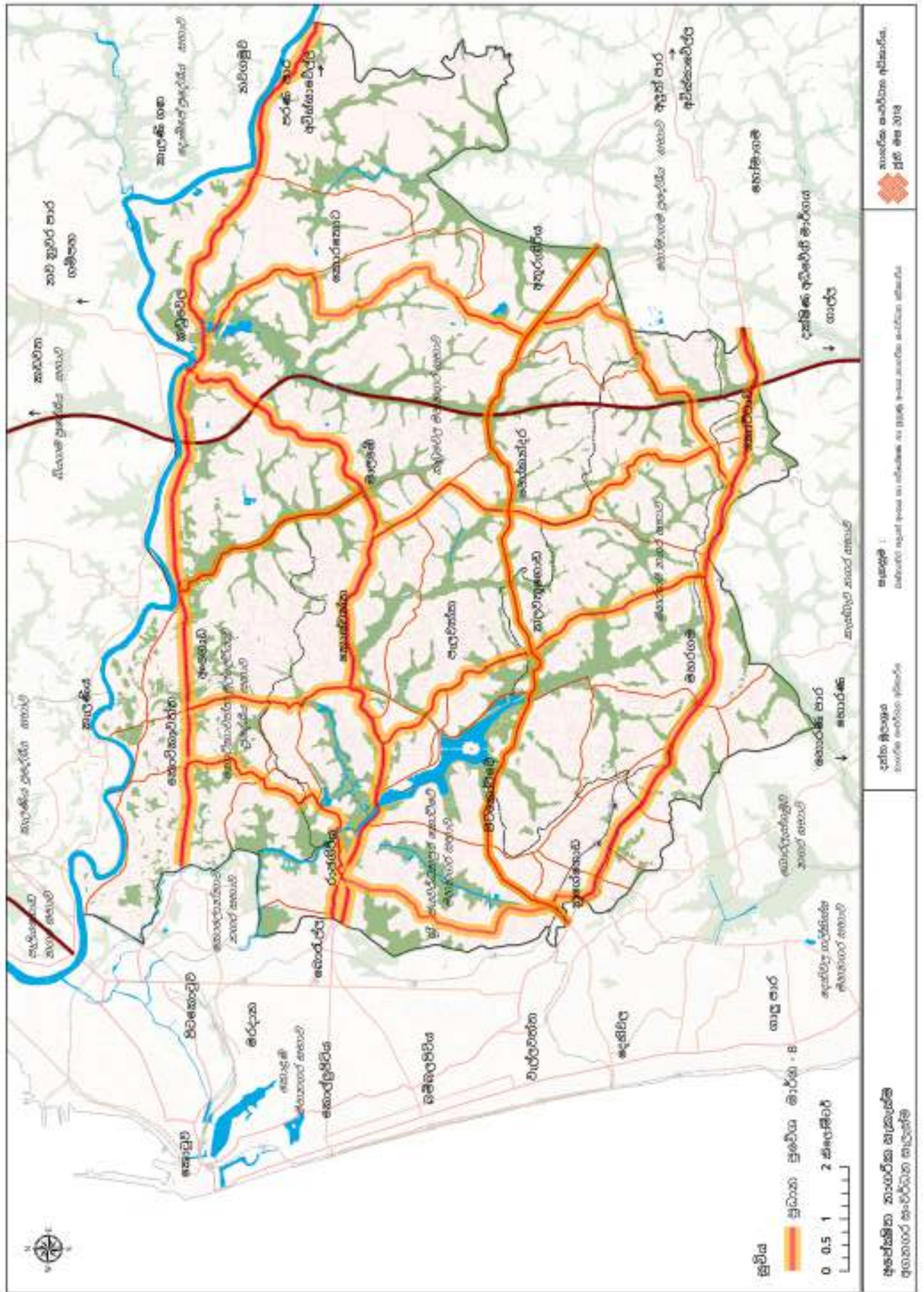

සිතියම 3.3 : යෝජිත කොරිඩෝ අරමුද්‍රාය : ඛස්කාරි පළාත් අංශය සහ පර්දේෂණ හා සංවර්ධන ඒකකය, නාගරික සංවර්ධන අධිකාරිය - 2018

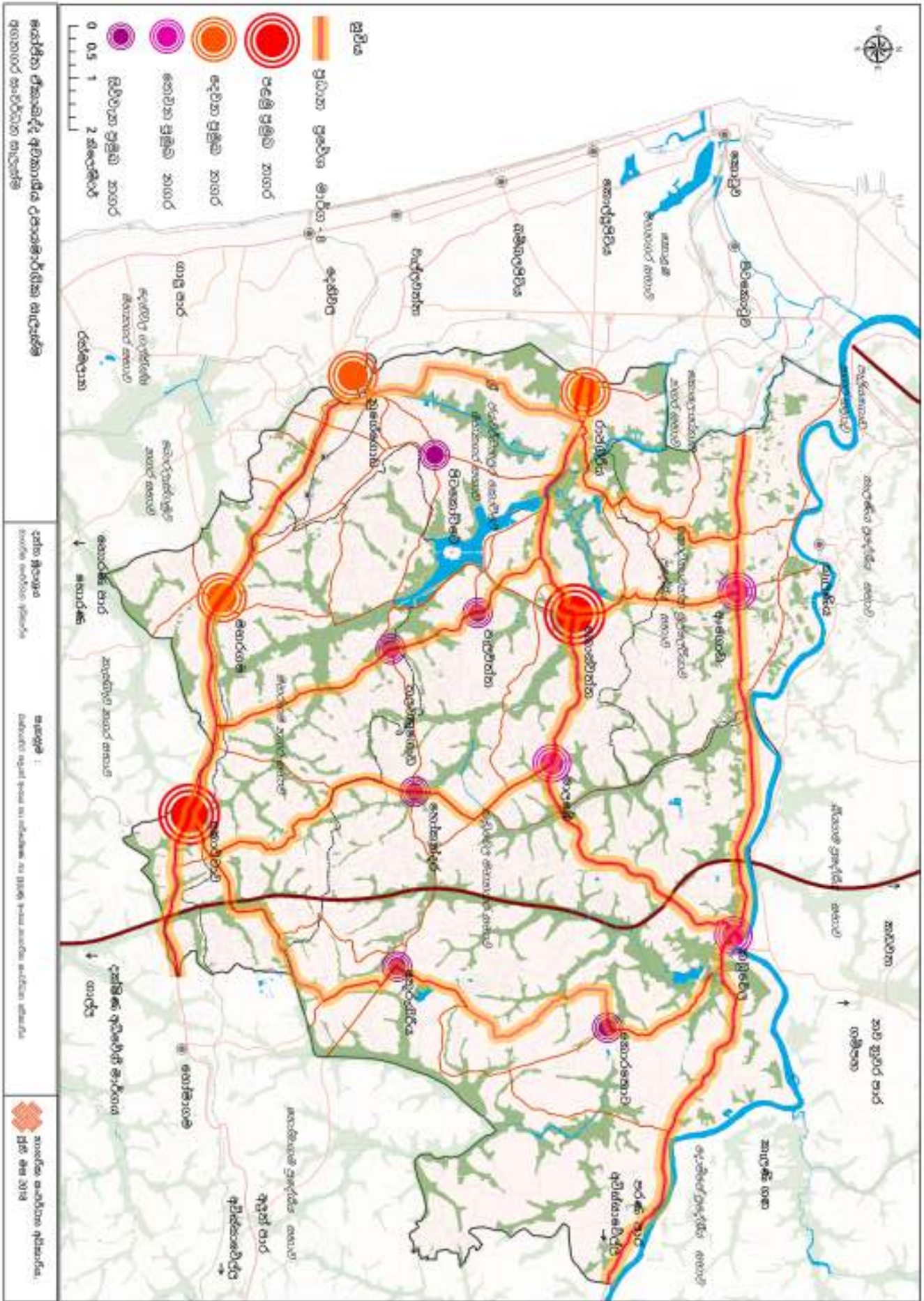

සිතියම 3.4 : ඉදිරි වසර 10 සඳහා (2019 - 2030) යෝජිත සංයුක්ත අවකාශීය උපායමාර්ගය
 මූලාශ්‍රය : වස්තුවිර පළාත් අංශය සහ පර්යේෂණ හා සංවර්ධන ඒකකය, නාගරික සංවර්ධන අධිකාරිය - 2018

යෝජනා මංසන්ධි සංවර්ධනයේ ප්‍රතිඵලයක් ලෙස, හඳුනාගත් කලාපවල ඉතිරි ප්‍රදේශවල ඉඩ සඳහා ඇති ඉල්ලුම ඉහළ යනු ඇතැයි උපකල්පනය කෙරේ. එබැවින් කලාප තුළ ඇති කොරිඩෝව හරහා සංවර්ධනය මෙහෙයවීමට යෝජනා කෙරේ. කොරිඩෝවේ සංවර්ධනය මඟින් දෙවැනි මට්ටමේ සංවර්ධනය නිර්මාණය කිරීමට පුරෝකථනය කර ඇති අතර එමඟින් ඉතිරි ප්‍රදේශ කරා නව සංවර්ධනය ගමන් කරනු ඇත. පහත කලාපකරණ සැලැස්ම සාක්ෂාත් කර ගැනීම සඳහා, වෙනත් භූමි භාගයක පහත සඳහන් බිම් අවකාශයන්, නේවාසික සහ සංවලනවා වන ජනගහනය වර්ධනය වීමක් අපේක්ෂා කෙරේ.

පහත කලාපකරණ සැලැස්ම සාක්ෂාත් කර ගැනීම සඳහා, විවිධ ඉඩම් පරිහරණයන්හි පහත සඳහන් බිම් අවකාශයන් සහ නේවාසික සහ සංවලන ජනගහන කාණ්ඩ අපේක්ෂා කෙරේ.

03 පරිච්ඡේදය
අගනගර සැලසුම

භූමි පරිහරණ
උපායමාර්ගික සැලැස්ම

මංසන්ධි ස්ථාන වර්ගීකරණ
විශ්ලේෂණය සංවිධානය
කිරීමේදී සලකා බලන
නිර්ණායක - මංසන්ධි සහ
ස්ථාන විශ්ලේෂණය

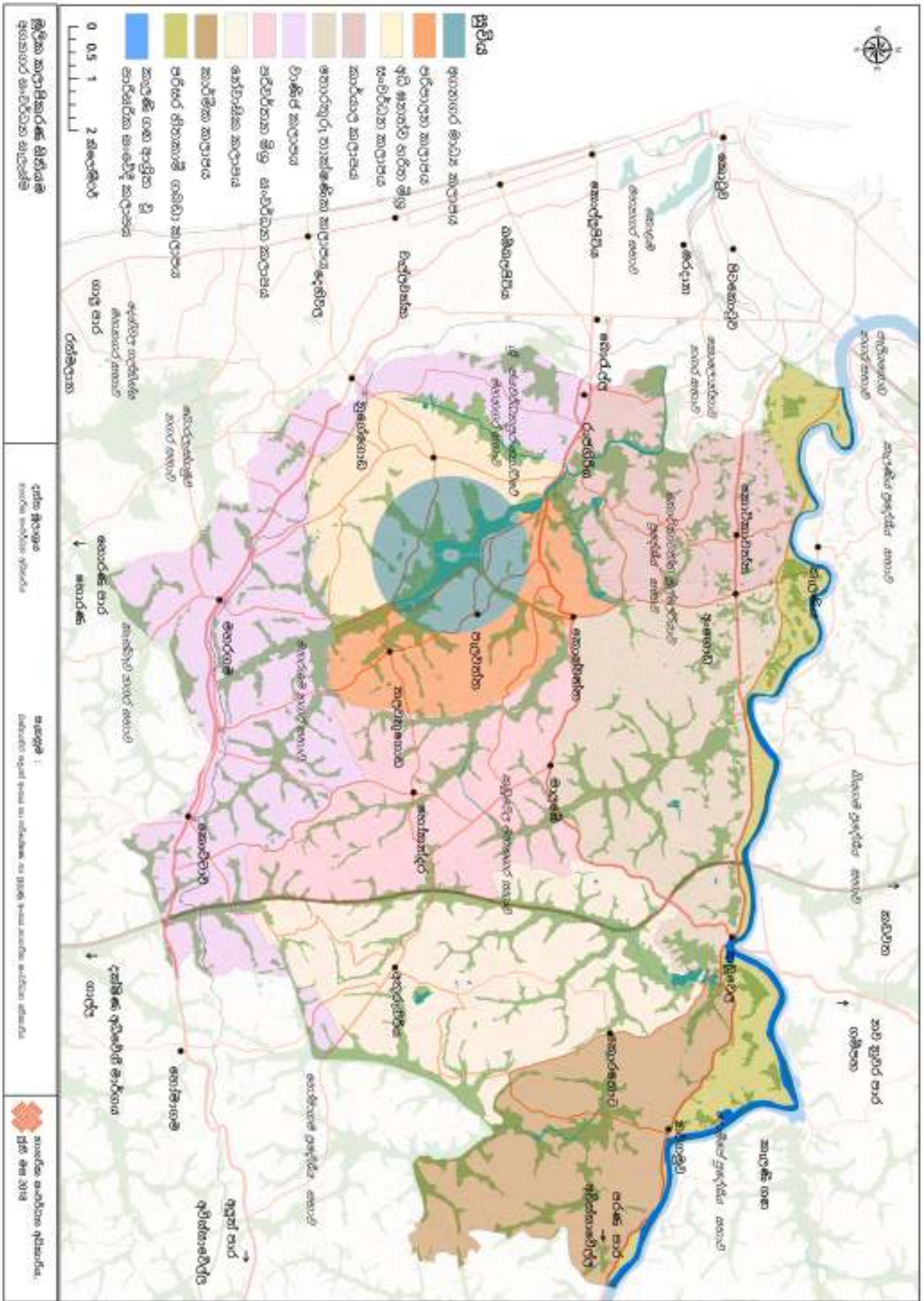

සිතියම 3.5 : අගනගර සැලැස්මේ කලාප සිතියම
 මූලාශ්‍රය : බස්නාහිර පළාත් අංශය සහ පර්යේෂණ හා සංවර්ධන ඒකකය, නාගරික සංවර්ධන අධිකාරිය - 2018

3.2 ප්‍රක්ෂේපිත ජන සංඛ්‍යාව හැමි ප්‍රමාණය හා සංවරණය වන්නා වූ ජන සංඛ්‍යාව

03 පරිච්ඡේදය
අගනගර සැලසුම

ප්‍රක්ෂේපිත ජන සංඛ්‍යාව හැමි ප්‍රමාණය හා සංවරණය වන්නා වූ ජන සංඛ්‍යාව

අගනගරයෙහි ශේෂිත ජන සංඛ්‍යා ප්‍රක්ෂේපනය

3.2.1 අගනගරයෙහි ශේෂිත ජන සංඛ්‍යා ප්‍රක්ෂේපනය

සලකා බැලිය යුතු කරුණු :

- අගනගර මධ්‍යය කලාපය අඩු ජනගහන මට්ටමක් පවත්වාගෙන යෑම :
අගනගර මධ්‍යය කලාපය තුළ ශ්‍රී ලාංකීය ස්වෛරීත්වයේ කිරුළ යන දෙකව ප්‍රතිනිර්මාණය වන අයුරින් ඉදිරි සංවර්ධනයන් සිදුකිරීමට අඩු ජනගහනයක් යෝජනා කර ඇත.
- ඇතුළත නගර කලාපය :
විශේෂ නේවාසික කලාපයන් හා පරිපාලන කලාපයන් අන්තර්ගත වන්න වූ ඇතුළත නගර කලාපය සාමාන්‍ය ඝනත්වයකින් යුතු කලාපයක් ලෙස සැලසුම තුළ අන්තර්ගත කර ඇත.
- පිටත නගර කලාපය :
පිටත නගර කලාපය තුළට අගනගර කලාපයේ ආර්ථික කටයුතු සඳහා ඉවහල් වන්න වූ භාවිතයන් යෝජනා කර ඇත. මේ නිසාම මෙම කලාපය සාමාන්‍ය නේවාසික ජන ඝනත්වයක් අනාගතය තුළ ඇති වේ යැයි යෝජනා කර ඇත.
- බාහිර නගර කලාපය :
නේවාසික සංවර්ධනය මුල්කොට අනාගතයේ සංවර්ධනය කිරීමට අපේක්ෂා කරන මෙම ප්‍රදේශය මධ්‍යයම ප්‍රමාණයේ ජනගහන ඝනත්වයක් යෝජනා කර ඇත.

උපකල්පන :

- වර්තමාන අගනගර මධ්‍ය කලාපය තුළ ධනාත්මක ජනගහන වර්ධන වේගයක් පවතී යැයි අපේක්ෂා කරන අතර වර්තමානය තුළදී එක ග්‍රාම නිලධාරී කොට්ඨාශය ක් හැර අනිකුත් සියලුම ග්‍රාම නිලධාරී කොට්ඨාශයන් තුළ ඍණාත්මක ජනගහන වර්ධන වේගයක් පවතිනු ලැබේ. අගනගර මධ්‍ය කලාපය තුළ (0.0219) ලෙස සලකනු ලැබේ.
- ඇතුළත නගර කලාපයේ හා පිටත නගර කලාපය තුළ ජන ගහන වර්ධන වේගය 10% කින් ඉහල නැංවීමට කටයුතු කරන අතර එම කලාප වල ජනගහන වර්ධනය (0.0106) ලෙස සලකනු ලැබේ.
- ඉහත කලාප වල යෝජිත වර්ධන වේගයට අමතරව විශේෂ නේවාසික කලාපය තුළ පමණක් පවතින ජනගහන වර්ධන වේගය සලකා (0.025) වර්ධන වේගයක් යෝජනා කරනු ලැබේ.
- අගනගර සංවර්ධන සැලසුම තුළ කැළණි ගඟ ආශ්‍රිත වූ සංවේදී කලාපය හා පරිසර හිතකාමී ගබඩා කලාපය වැනි කලාප වල නේවාසික ජනගහනය දිරිමත් කරන අතර එම කලාප වල අනාගත ප්‍රක්ෂේපිත ජනගහන වේගය (0.045) එම ප්‍රමාණය ප්‍රක්ෂේපනය කර ඇත්තේ වර්තමානයේ එම ප්‍රදේශයේ පවතින ජන ගහන වර්ධන වේගයේ උපරිම අගය පාදක කරගනිය.



ශ්‍රී ලාංකේය ස්වෛරීත්වයේ කිරුළ

අගනගර සංවර්ධන සැලැස්ම 2019-2030

**03 පරිච්ඡේදය
අගනගර සැලසුම**

ප්‍රක්ෂේපිත ජන සංඛ්‍යාව භූමි ප්‍රමාණය හා සංවරණය වන්නාවූ ජන සංඛ්‍යාව

අගනගරයෙහි යෝජිත ජන සංඛ්‍යා ප්‍රක්ෂේපනය

සීමාවන් :

අගනගර සංවර්ධන සැලසුමේ විවිධ වූ සැලසුම් කලාපයන් පදනම් කරගෙන නව ජනගහන වර්ධන වේගයන් ප්‍රක්ෂේපනය කර ඇති අතර අගනගර සැලසුමේ ක්‍රියාත්මක කිරීමේ උපාය මාර්ගික සැලසුමට අනුව ව්‍යාපෘති සම්පූර්ණ කිරීම සඳහා දළ වශයෙන් වසර 30 ක කාලයක් ගතවනු ඇතැයි උපකල්පනය කෙරේ. එබැවින්, ප්‍රක්ෂේපිත ජනගහනය සාක්ෂාත් කර ගැනීම සඳහා, 0.01 වර්ධන වේගය සමඟ දළ වශයෙන් වසර 30 ක් අවශ්‍ය වේ.

කලාප	ජන ගහනය 2018	වර්තමානයේ පවතින පරිදි ම ජනගහන වර්ධන වේගය	ප්‍රක්ෂේපිත ජනගහන වර්ධන වේගයට අනුව ජනගහන වර්ධන වේගය(2030)	වර්තමානයේ හා යෝජිත ජනගහන වර්ධන වේගයන් අතර වෙනස	වර්තමාන ජනගහන වේගයට අනුව හා යෝජිත ජනගහන
අගනගර මධ්‍ය කලාපය	31,520	29,450	43,000	-11,480	13,550
ඇතුළත හා පිටත නගර කලාපය	637,000	838,270	1,081,000	444,000	242,730
බාහිර කලාපය	137,000	112,280	148,000	11,000	35,720
මුළු භූමි ප්‍රමාණය	763,000	980,000	1,272,000	509,000	292,000

වගුව 3.7 : අගනගරය සඳහා ජනගහන ප්‍රක්ෂේපණය - 2030
මූලාශ්‍රය : බස්නාහිර පළාත් අංශය සහ පර්යේෂණ හා සංවර්ධන ඒකකය, නාගරික සංවර්ධන අධිකාරිය - 2018

කලාප	ජන ගහනය 2018	වර්තමානයේ පවතින පරිදි ම ජනගහන වර්ධන වේගය	ප්‍රක්ෂේපිත ජනගහන වර්ධන වේගයට අනුව ජනගහන වර්ධන වේගය(2050)	වර්තමානයේ හා යෝජිත ජනගහන වර්ධන වේගයන් අතර වෙනස	වර්තමාන ජනගහන වේගයට අනුව හා යෝජිත ජනගහන
අගනගර මධ්‍ය කලාපය	39,000	37,000	44,000	5,000	7,000
ඇතුළත හා පිටත නගර කලාපය	637,000	1,140,000	1,298,000	661,000	158,000
බාහිර කලාපය	137,000	186,000	204,000	67,000	18,500
මුළු භූමි ප්‍රමාණය	774,000	1,362,000	1,546,000	772,000	184,000

වගුව 3.8 : අගනගරය සඳහා ජනගහන ප්‍රක්ෂේපණය - 2030
මූලාශ්‍රය : බස්නාහිර පළාත් අංශය සහ පර්යේෂණ හා සංවර්ධන ඒකකය, නාගරික සංවර්ධන අධිකාරිය - 2018

දැනට පවතින අගනගරයේ ජන ඝනත්වය' සිතියම පවා සැලැස්මේ අපේක්ෂිත පරිදි පර්යන්ත ප්‍රදේශයේ ඉහළම ජනගහන ඝනත්වය නිරූපණය කරන අතර අනෙක් ප්‍රදේශ වල අඩු ඝනත්වයක් දරයි. තවද, 'වත්මන් ප්‍රවණතාවය පවත්නා පරිදි පවතී යන ක්‍රමය' සහ 'ව්‍යාපෘති පදනම් කරගත් ක්‍රමය' යන සිතියම් ජනගහන ඝනත්වය වෙනස් වන ආකාරය විස්තර කරයි. ඒ අනුව, අගනගර සංවර්ධන සැලැස්ම "ව්‍යාපෘති පදනම් කරගත් ක්‍රමය" 'වත්මන් ප්‍රවණතාවය පවත්නා පරිදි පවතී යන ක්‍රමය' හා සසඳන විට එය අගනගර සංවර්ධන සැලසුමෙහි ඉහල ඝනත්වයක් අපේක්ෂාකරන ප්‍රදේශ වල ප්‍රවර්ධනය කරන බව සහ සමස්ත සැලැස්මට සහ සංකල්පයට දායකවන බව පෙනීයයි.

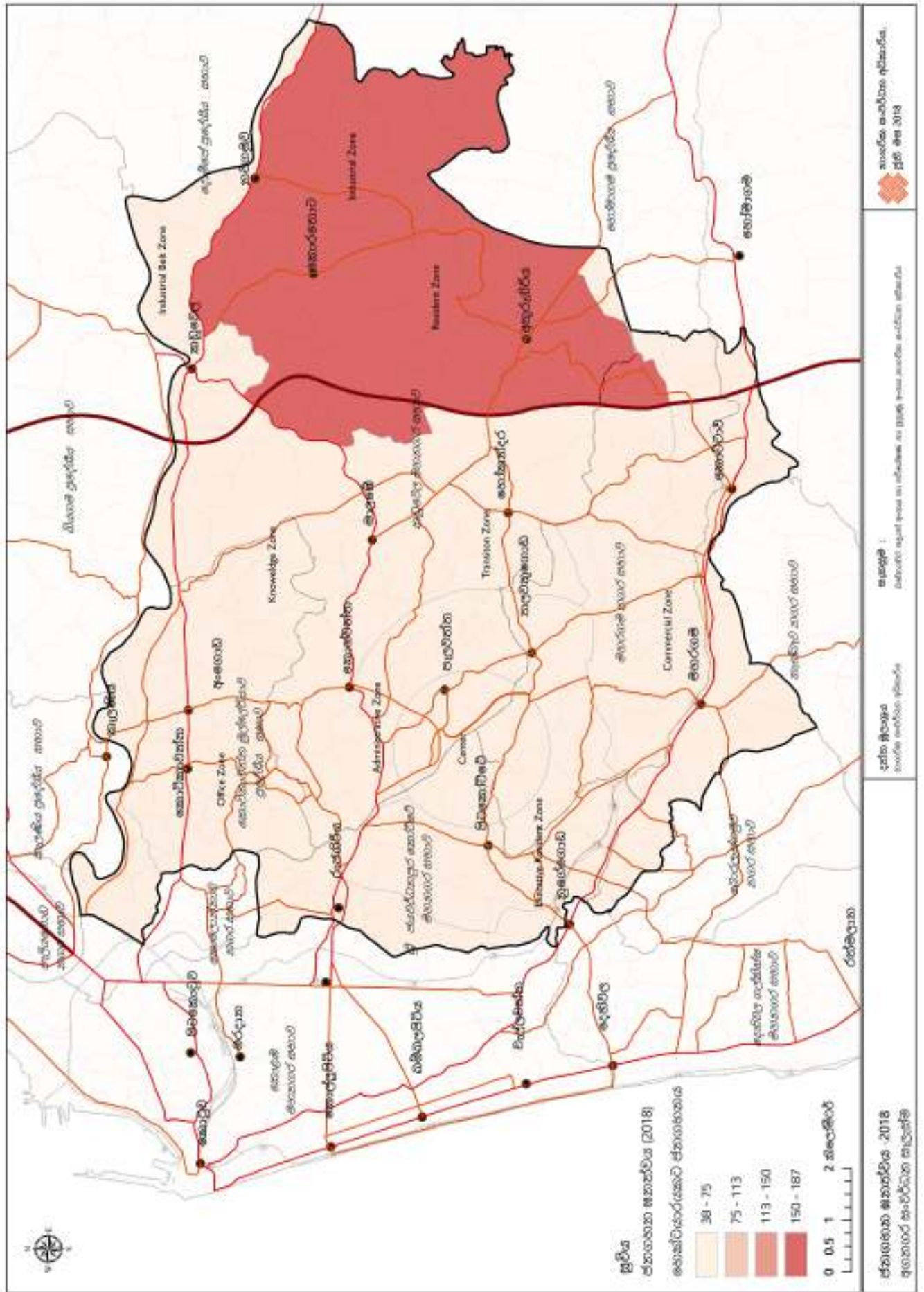

සිතියම 3.6 : අගනගරයේ ජනගහන ඝනත්වය - 2018
 මූලාශ්‍රය : බස්නාහිර පළාත් අංශය සහ පර්යේෂණ හා සංවර්ධන ඒකකය, නාගරික සංවර්ධන අධිකාරිය - 2018

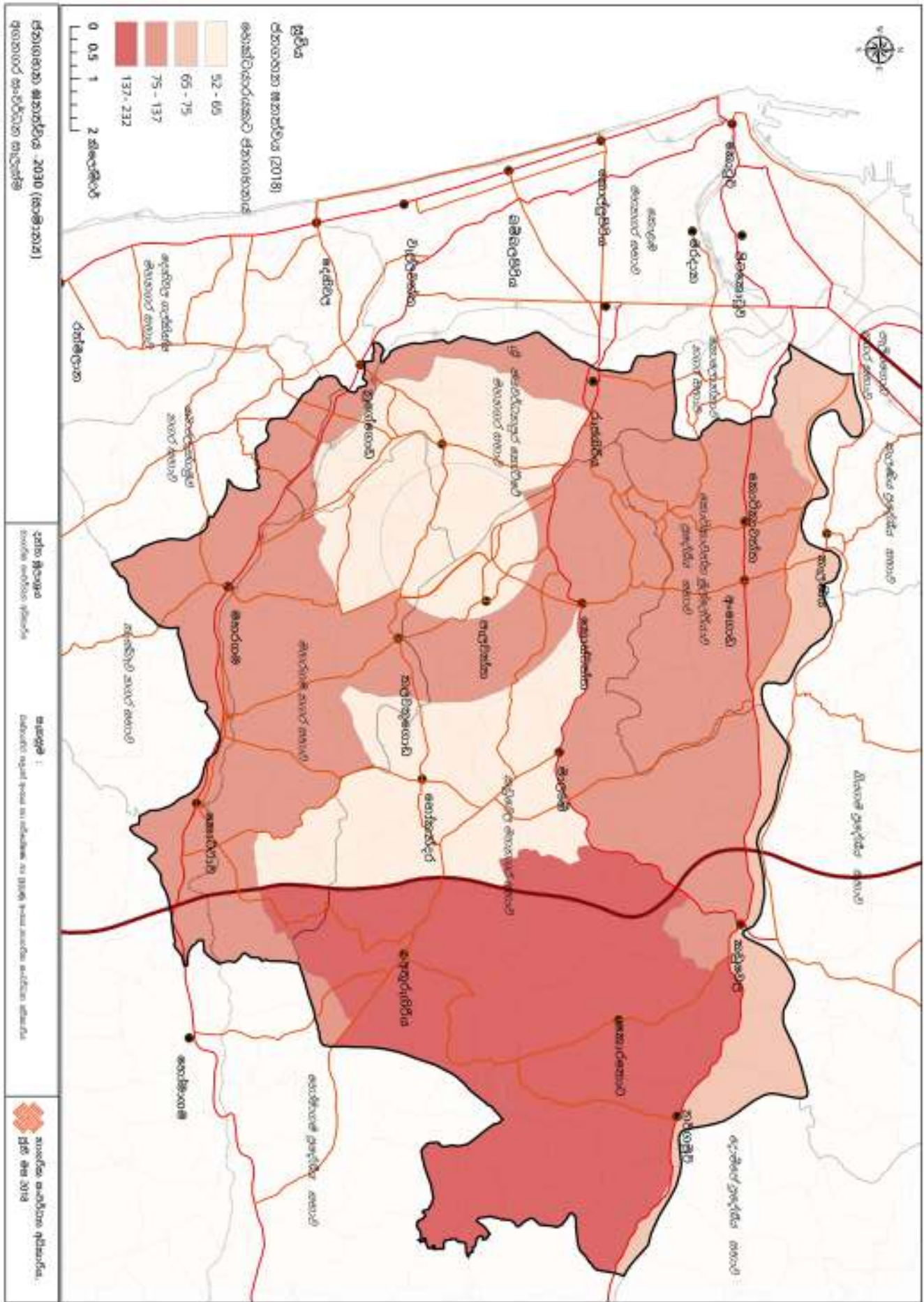

සිතියම 3.7 : අගනගරයේ ජනගහන ඝනත්වය(පවතින ආකාරයෙන් තත්ත්ව නිර්ණය කිරීමේ ක්‍රමය) - 2030
 මූලාශ්‍රය : බස්නාහිර පළාත් අංශය සහ පර්යේෂණ හා සංවර්ධන ඒකකය, නාගරික සංවර්ධන අධිකාරිය -2018

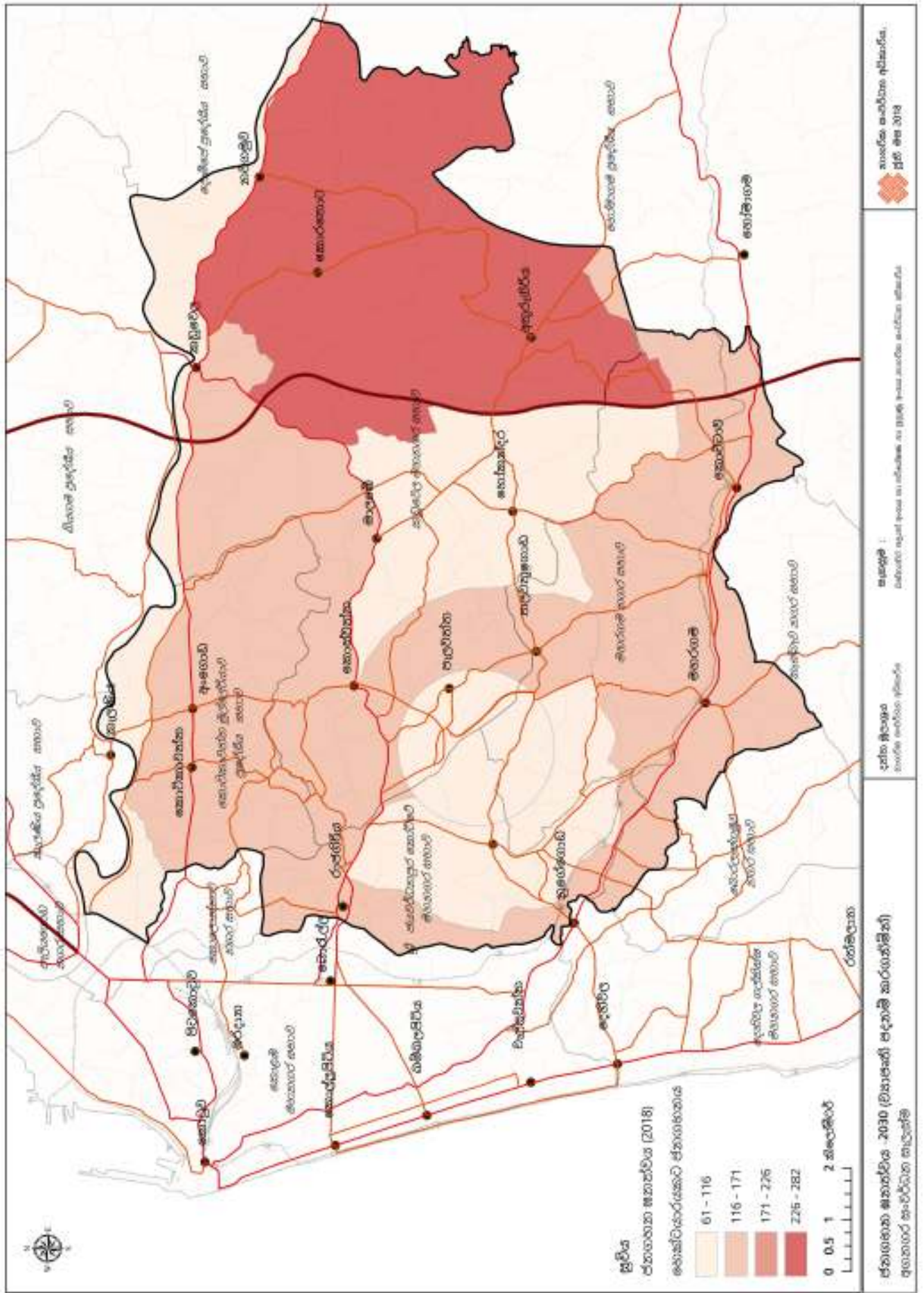

සිතියම 3.8 : අගනගරයේ ජනගහන ඝනත්වය (ව්‍යාපෘති පදනම් කරගත් ක්‍රමය) - 2030
 මූලාශ්‍රය : බස්නාහිර පළාත් අංශය සහ පර්යේෂණ හා සංවර්ධන ඒකකය, නාගරික සංවර්ධන අධිකාරිය -2018



03 පරිච්ඡේදය
අගනගර සැලසුම

ප්‍රක්ෂේපිත ජන සංඛ්‍යාව භූමි ප්‍රමාණය හා සංවරණය වන්නා වූ ජන සංඛ්‍යාව

අගනගරය සඳහා යෝජිත අවකාශීය වෙනස

3.2.2. අගනගරය සඳහා යෝජිත අවකාශීය වෙනස

කලාපයේ යෝජිත අවකාශීය ස්වරූපය ප්‍රධාන වශයෙන් සැලසුම් සංකල්පය මත සකස් කර ඇති බැවින් කලාපයේ යෝජිත භාවිතය නියෝජනය කිරීම සඳහා ඉඩම් පරිහරණය වෙනස් කිරීම අත්‍යවශ්‍ය වේ. පහත වගු වලට අනුව, අගනගර සංවර්ධන සැලැස්මට සැලසුම් කර ඇති පරිදි අවකාශයන් සපුරා ගැනීමට හැකි බව පැහැදිලිව නිරූපණය කරයි. වැදගත්ම දෙය නම්, එය 2050 වන විට කාර්යාල අවකාශය දෙගුණයක් වනු ඇතැයි අපේක්ෂා කෙරේ. (අවකාශය ගණනය කිරීමේ උපකල්පන අගනගර සංවර්ධන සැලැස්මේ III වන වෙළුමේ සවිස්තරව දක්වා ඇත)

සලකා බැලිය යුතු කරුණු :

- අගනගර සැලැස්මේ යෝජිත නාගරික ස්වරූපය සාක්ෂාත් කර ගැනීම සඳහා අගනගර අවකාශ සංවර්ධනය යෝජනා කෙරේ.

සලකා බැලිය යුතු කරුණු :

අගනගර ක්‍රියාත්මක කිරීමේ සැලැස්මට අනුව, ලබා දී ඇති ව්‍යාපෘති නිම කිරීමට වසර 10 ක් ගතවනු ඇතැයි උපකල්පනය කෙරේ. එබැවින් අවකාශ සංවර්ධනය 2030 වන විට අවසන් වේ.

වර්තමාන ඉඩම් පරිපරිහරණයේ බෙදී යාම.

කලාපය	වර්තමාන හේවාසික අවකාශය (වර්ග මීටර)	වර්තමාන වාණිජ අවකාශය (වර්ග මීටර)	වර්තමාන කාර්යාල අවකාශය (වර්ග මීටර)	වර්තමාන කාර්මික අවකාශය (වර්ග මීටර)	වර්තමානයේ පවතින්නා වූ අනිකුත අවකාශ (වර්ග මීටර)	සංවර්ධනය වූ මුළු බිම් ප්‍රමාණය (වර්ග මීටර)
අගනගර මධ්‍යය කලාපය	1,112,000	587,000	857,000	250,000	707,000	3,513,000
අධි සනත්ව මිශ්‍ර සංවර්ධන කලාපය	7,674,000	783,000	363,000	76,000	499,000	9,395,000
පරිපාලන කලාපය	4,919,000	594,000	796,000	194,000	551,000	7,055,000
වාණිජ කලාපය	26,488,000	3,807,000	1,999,000	986,000	595,000	33,876,000
කාර්යාල කලාපය	4,866,000	1,581,000	1,243,000	590,000	432,000	8,713,000
තොරතුරු තාක්ෂණික කලාපය	10,678,000	1,848,000	515,000	334,000	567,000	13,943,000
පරිවර්තන කලාපය	9,053,000	794,000	581,000	382,000	359,000	11,169,000
කර්මාන්ත තීරුව	4,033,000	583,000	1,000	718,000	126,000	5,462,000
කර්මාන්ත කලාපය	6,068,000	667,000	441,000	2,220,000	415,000	9,811,000
හේවාසික කලාපය	10,692,000	457,000	51,000	1,182,000	312,000	12,695,000
පාරිසරික සංවේදී කලාපය	46,000	78,000	57,000	41,000	62,000	285,000
මුළු අවකාශය	84,473,000	7,586,000	2,439,000	4,754,000	2,576,000	101,829,000

වගුව 3.9 : 2018 දී ඉඩම් පරිහරණය
මූලාශ්‍රය : බස්නාහිර පළාත් අංශය සහ පර්යේෂණ හා සංවර්ධන ඒකකය, නාගරික සංවර්ධන අධිකාරිය - 2018

වර්තමානයේ ඉඩම් පරිහරණයේ සමානුපාතික බෙදී යාම

කලාපය	නේවාසික අවකාශය %	වාණිජ අවකාශය %	කාර්යාල අවකාශය %	කර්මාන්ත අවකාශය %	අනිකුත් අවකාශය %
අධි ඝනත්ව මිශ්‍රසංවර්ධන කලාපය	87	7	1	1	5
පරිපාලන කලාපය	87	4	3	0.2	5
වාණිජ කලාපය	90	4	3	2	1
කාර්යාල කලාපය	68	12	12	4	3
තොරතුරු තාක්ෂණික කලාපය	81	11	2	2	4
පරිවර්තන කලාපය	90	6	0.2	3	2
කර්මාන්ත තීරුව	73	11	0	13	2
කර්මාන්ත කලාපය	75	3	1	19	3
නේවාසික කලාපය	84	4	0	9	2
මුළු අවකාශය	83	7	2	5	3

03 පරිච්ඡේදය

අගනගර සැලසුම

ප්‍රක්ෂේපිත ජන සංඛ්‍යාව හැමි ප්‍රමාණය හා සංවරණය වන්නා වූ ජන සංඛ්‍යාව

අගනගරය සඳහා යෝජිත අවකාශීය වෙනස

වගුව 3.10 : විවිධ ඉඩම් පරිහරණයන්හි සමානුපාතික ව්‍යාප්තිය - 2018
මූලාශ්‍රය : බස්නාහිර පළාත් අංශය සහ පර්යේෂණ හා සංවර්ධන ඒකකය, නාගරික සංවර්ධන අධිකාරිය - 2018

යෝජිත ඉඩම් පරිපරිහරණයේ ව්‍යාප්තිය (2030 සහ 2050)

කලාපය	යෝජිත නේවාසික අවකාශය (වර්ග මීටර)	යෝජිත වාණිජ අවකාශය (වර්ග මීටර)	යෝජිත කාර්යාල අවකාශය (වර්ග මීටර)	යෝජිත කර්මාන්ත අවකාශය (වර්ග මීටර)	යෝජිත අනිකුත් අවකාශය (වර්ග මීටර)	සංවර්ධනය කළ හෙකි මුළු හැමි ප්‍රමාණය (වර්ග මීටර)
අගනගර මධ්‍යය කලාපය	1,134,626	704,239	942,810	250,000	848,147	3,879,822
අධි ඝනත්ව මිශ්‍රසංවර්ධන කලාපය	8,441,800	1,174,031	562,414	84,127	773,549	11,035,921
පරිපාලන කලාපය	5,165,054	1,010,461	1,593,210	222,817	964,040	8,955,582
වාණිජ කලාපය	27,812,519	6,472,633	2,899,165	1,085,120	713,462	38,982,899
කාර්යාල කලාපය	5,109,424	2,214,185	1,802,349	619,747	648,657	10,394,362
තොරතුරු තාක්ෂණික කලාපය	11,746,254	2,402,934	643,404	350,732	680,629	15,823,953
පරිවර්තන කලාපය	4,436,262	1,072,003	610,462	439,777	430,642	6,989,145
කර්මාන්ත තීරුව	6,675,194	611,997	15,000	1,005,816	151,861	8,459,868
කර්මාන්ත කලාපය	11,761,717	901,305	550,869	3,552,362	539,007	17,305,259
නේවාසික කලාපය	11,227,094	845,964	73,828	1,217,725	436,426	13,801,037
පාරිසරික සංවේදී කලාපය	51,062	109,238	76,958	43,414	99,200	379,872
මුළු අවකාශය	93,561,005	17,518,989	9,770,468	8,871,636	6,285,621	136,007,719

වගුව 3.11 : විවිධ ඉඩම් පරිහරණයන්හි යෝජිත අවකාශ ව්‍යාප්තිය - 2030
මූලාශ්‍රය : බස්නාහිර පළාත් අංශය සහ පර්යේෂණ හා සංවර්ධන ඒකකය, නාගරික සංවර්ධන අධිකාරිය - 2018



ශ්‍රී ලාංකේය ස්වෛරීත්වයේ කිරුළ

අගනගර සංවර්ධන සැලැස්ම 2019-2030

**03 පරිච්ඡේදය
අගනගර සැලසුම**

ප්‍රක්ෂේපිත ජන සංඛ්‍යාව භූමි ප්‍රමාණය හා සංවරණය වන්නා වූ ජන සංඛ්‍යාව

අගනගරය සඳහා යෝජිත අවකාශීය වෙනස

කලාප	යෝජිත නේවාසික අවකාශය (වර්ග මීටර)	යෝජිත වාණිජ අවකාශය (වර්ග මීටර)	යෝජිත කාර්යාල අවකාශය (වර්ග මීටර)	යෝජිත කර්මාන්ත අවකාශය (වර්ග මීටර)	යෝජිත අනිකුත අවකාශය (වර්ග මීටර)	සංවර්ධනය කල හෙති මුළු භූමි ප්‍රමාණය (වර්ග මීටර)
අධි ඝනත්ව මිශ්‍රසංවර්ධන කලාපය	8,501,098	1,165,375	137,714	46,479	798,127	10,648,793
පරිපාලන කලාපය	10,988,286	2,708,084	1,086,605	13,754	621,760	15,418,489
වාණිජ කලාපය	29,962,436	18,700,920	1,289,259	466,473	510,217	50,929,305
කාර්යාල කලාපය	12,058,396	3,526,243	3,379,047	290,235	267,303	19,521,224
තොරතුරු තාක්ෂණික කලාපය	20,581,329	10,120,606	1,573,615	234,030	2,335,953	34,845,534
පරිවර්තන කලාපය	24,562,858	749,912	42,783	282,415	244,566	25,882,535
කර්මාන්ත තීරුව	10,003,560	1,265,708	-	1,436,880	253,102	12,959,251
කර්මාන්ත කලාපය	6,223,220	334,541	50,868	3,040,452	263,983	9,913,064
නේවාසික කලාපය	11,496,719	685,918	101,831	1182257	383,432	13,850,158
මුළු අවකාශය	134,377,903	39,257,307	7,661,723	6,992,974	5,678,445	193,968,353

වගුව 3.12 : විවිධ ඉඩම් පරිහරණයන්හි යෝජිත අවකාශ ව්‍යාප්තිය - 2050

මූලාශ්‍රය : බස්නාහිර පළාත් අංශය සහ පර්යේෂණ හා සංවර්ධන ඒකකය, නාගරික සංවර්ධන අධිකාරිය - 2018

යෝජිත ඉඩම් පරිහරණයේ සමානුපාතික ව්‍යාප්තිය 2050

කලාප	නේවාසික අවකාශය %	වාණිජ අවකාශය %	කාර්යාල අවකාශය %	වාණිජ අවකාශය %	ලේකුන අවකාශය %
අධි ඝනත්ව මිශ්‍රසංවර්ධන කලාපය	80	11	1	0.4	7
පරිපාලන කලාපය	71	18	7	0.1	4
වාණිජ කලාපය	59	37	3	1	1
කාර්යාල කලාපය	62	18	17	1	1
තොරතුරු තාක්ෂණික කලාපය	59	29	5	1	7
පරිවර්තන කලාපය	95	3	0.2	1	1
කර්මාන්ත තීරුව	77	10	0	11	2
කර්මාන්ත කලාපය	63	3	1	31	3
නේවාසික කලාපය	83	5	0.7	9	3
මුළු අවකාශය	69	20	4	4	3

වගුව 3.13 : විවිධ ඉඩම් පරිහරණයන්හි යෝජිත සමානුපාතික ව්‍යාප්තිය - 2050

මූලාශ්‍රය : බස්නාහිර පළාත් අංශය සහ පර්යේෂණ හා සංවර්ධන ඒකකය, නාගරික සංවර්ධන අධිකාරිය - 2018

3.2.3. අගනගර සැලසුම් කලාපය තුළ යෝජිත සංවලනය වන්නා වූ ජන සංඛ්‍යාව

යෝජිත ඉඩම් පරිහරණය සහ පහත සඳහන් උපකල්පන මත පදනම්ව අගනගරයේ මගී ජනගහනය පුරෝකථනය කෙරේ.

උපකල්පන :

ක්‍රියාකාරකම් වර්ගය	එක පුද්ගලයෙකු සඳහා අවශ්‍ය අවකාශය
සිල්ලර / තොග	20
සංචාරක	40
පෞද්ගලික කාර්යාලය	30
කර්මාන්ත	60
ආයතනික	25
නේවාසික	50

වගුව 3.14 : එක පුද්ගල සාමාන්‍යය අවකාශය
මූලාශ්‍රය : www.un.org/esa/population/pubsarchive

යෝජනා :

අගනගර ක්‍රියාත්මක කිරීමේ සැලැස්මට අනුව එය සැලසුම් කර ඇත 2030 වන විට හඳුනාගත් සියලුම ව්‍යාපෘති සම්පූර්ණ කිරීමට ක්‍රියාකරන. එබැවින්, අනාගතයේදී දී පුරෝකථනය කරන ලද සංවලනය වන්නා වූ මගී ප්‍රමාණය නියමාකාරව ළඟා කර ගැනීමට වසර 30 ක කාලයක් අවශ්‍ය වේ.

අගනගර සැලසුම් කලාපයේ වර්තමාන සංවලනය වන්නා වූ ජන සංඛ්‍යාව

වර්තමානයේ සංවලනය වන්නා වූ ජන සංඛ්‍යාව					
කලාපය	වාණිජ අවකාශ සඳහා සංවලනය වන්නා වූ ජන සංඛ්‍යාව	කාර්යාල අවකාශ සඳහා සංවලනය වන්නා වූ ජන සංඛ්‍යාව	කර්මාන්ත භාවිතය සඳහා සංවලනය වන්නා වූ ජන සංඛ්‍යාව	අනිකුතානිකුත අවකාශ සඳහා සංවලනය වන්නා වූ ජන සංඛ්‍යාව	සංවලනය වන්නා වූ මුළු ජන සංඛ්‍යාව
අගනගර මධ්‍යය කලාපය	22,000	21,000	3,000	21,000	68,000
අධි ඝනත්ව භරිත මිශ්‍රසංවර්ධන කලාපය	29,000	9,000	1,000	15,000	54,000
පරිපාලන කලාපය	22,000	20,000	2,000	17,000	61,000
වාණිජ කලාපය	142,000	50,000	12,000	17,000	223,000
කාර්යාල කලාපය	59,000	31,000	7,000	13,000	112,000
තොරතුරු තාක්ෂණික කලාපය	69,000	13,000	4,000	17,000	104,000
පරිවර්තන කලාපය	30,000	14,000	5,000	10,000	59,000
කර්මාන්ත තීරුව	22,000	3,000	9,000	3,000	38,000

03 පරිච්ඡේදය අගනගර සැලසුම

ප්‍රක්ෂේපිත ජන සංඛ්‍යාව හා ප්‍රමාණය හා සංවරණය වන්නා වූ ජන සංඛ්‍යාව

අගනගර සැලසුම් කලාපය තුළ යෝජිත සංවලනය වන්නා වූ ජන සංඛ්‍යාව



ශ්‍රී ලාංකේය ස්වෛරීභාවයේ කිරුළ

අගනගර සංවර්ධන සැලැස්ම 2019-2030

**03 පරිච්ඡේදය
අගනගර සැලසුම**

ප්‍රක්ෂේපිත ජන සංඛ්‍යාව භූමි ප්‍රමාණය හා සංවරණය වන්නා වූ ජන සංඛ්‍යාව

අගනගර සැලසුම් කලාපය තුළ යෝජිත සංවර්ධනය වන්නා වූ ජන සංඛ්‍යාව

වර්තමානයේ සංවර්ධනය වන්නා වූ ජන සංඛ්‍යාව					
කලාපය	වාණිජ අවකාශ සඳහා සංවර්ධනය වන්නා වූ ජන සංඛ්‍යාව	කාර්යාල අවකාශය සඳහා සංවර්ධනය වන්නා වූ ජන සංඛ්‍යාව	කර්මාන්ත භාවිතය සඳහා සංවර්ධනය වන්නා වූ ජන සංඛ්‍යාව	අනිකුතානිකුත අවකාශ සඳහා සංවර්ධනය වන්නා වූ ජන සංඛ්‍යාව	සංවර්ධනය වන්නා වූ මුළු ජන සංඛ්‍යාව
කර්මාන්ත කලාපය	25,000	11,000	28,000	12,000	76,000
නේවාසික කලාපය	17,000	1,000	15,000	9,000	45,000
පාරිසරික සංවේදී කලාපය	3,000	1,000	1000	1,860	7,000
සංවර්ධනය වන මුළු ජන සංඛ්‍යාවට අවශ්‍ය වන්නා වූ අවකාශය					850,000

මගුව 3.15 : අගනගරයේ මගී ජනගහනය - 2018

මූලාශ්‍රය : බස්නාහිර පළාත් අංශය සහ පර්යේෂණ හා සංවර්ධන ඒකකය, නාගරික සංවර්ධන අධිකාරිය

අගනගර සැලසුම් කලාපයේ පුරෝකථනය කරන ලද සංවර්ධනය වන්නා වූ ජන සංඛ්‍යාව 2030

පුරෝකථනය කරන ලද සංවර්ධනය වන ජන සංඛ්‍යාව					
කලාපය	වාණිජ අවකාශ සඳහා සංවර්ධනය වන්නා වූ ජන සංඛ්‍යාව	කාර්යාල අවකාශය සඳහා සංවර්ධනය වන්නා වූ ජන සංඛ්‍යාව	කර්මාන්ත භාවිතය සඳහා සංවර්ධනය වන්නා වූ ජන සංඛ්‍යාව	අනිකුතානිකුත අවකාශ සඳහා සංවර්ධනය වන්නා වූ ජන සංඛ්‍යාව	සංවර්ධනය වන්නා වූ මුළු ජන සංඛ්‍යාව
අගනගර මධ්‍යය කලාපය	26,000	23,000	3,000	25,000	78,000
අධි සනත්ව හරිත මිශ්‍රසංවර්ධන කලාපය	44,000	14,000	1,000	23,000	82,000
පරිපාලන කලාපය	38,000	40,000	3,000	29,000	109,000
වාණිජ කලාපය	243,000	72,000	14,000	21,000	350,000
කාර්යාල කලාපය	83,000	45,000	7,747	19,460	155,000
තොරතුරු තාක්ෂණික කලාපය	90,110	16,000	4,384	20,419	131,000
පරිවර්තන කලාපය	40,200	15,000	5,000	13,000	74,000
කර්මාන්ත තීරුව	23,000	6,000	12,000	4,000	45,000
කර්මාන්ත කලාපය	34,000	14,000	44,000	16,000	108,000
නේවාසික කලාපය	32,000	2,000	15,000	13,000	62,000
පාරිසරික සංවේදී කලාපය	4,000	2,000	600	4,000	10,000
සංවර්ධනය වන මුළු ජන සංඛ්‍යාවට අවශ්‍ය වන්නා වූ අවකාශය					1,204,000

මගුව 3.16 : අගනගරයේ පුරෝකථනය කරන ලද මගී ජනගහනය - 2030

මූලාශ්‍රය : බස්නාහිර පළාත් අංශය සහ පර්යේෂණ හා සංවර්ධන ඒකකය, නාගරික සංවර්ධන අධිකාරිය

අගනගර සැලසුම් කලාපයේ පුරෝකථනය කරන ලද සංවලනය වන්නා වූ ජන සංඛ්‍යාව 2050

පුරෝකථනය කරන ලද සංවලනය වන ජන සංඛ්‍යාව					
කලාපය	වාණිජ අවකාශ සඳහා සංවලනය වන්නා වූ ජන සංඛ්‍යාව	කාර්යාල අවකාශ සඳහා සංවලනය වන්නා වූ ජන සංඛ්‍යාව	කර්මාන්ත භාවිතය සඳහා සංවලනය වන්නා වූ ජන සංඛ්‍යාව	අනිකුතානිකුත අවකාශ සඳහා සංවලනය වන්නා වූ ජන සංඛ්‍යාව	සංවලනය වන්නා වූ මුළු ජන සංඛ්‍යාව
අධි ඝනත්ව හරිත මිශ්‍රසංවර්ධන කලාපය	58,000	4,500	775	32,000	95,275
පරිපාලන කලාපය	135,000	36,000	230	25,000	196,230
වාණිජ කලාපය	935,000	43,000	8,000	20,000	1,006,000
කාර්යාල කලාපය	176,000	113,000	5,000	11,000	305,000
කොරනරු තාක්ෂණික කලාපය	500,000	52,000	14,000	93,000	649,000
පරිවර්තන කලාපය	37,000	1,400	5,000	10,000	53,400
කර්මාන්ත තීරුව	63,000	-	24,000	10,000	97,000
කර්මාන්ත කලාපය	17,000	1,700	51,000	10,000	79,700
නේවාසික කලාපය	34,000	3,000	20,000	15,000	72,000
සංවලනය වන මුළු ජන සංඛ්‍යාවට අවශ්‍ය වන්නා වූ අවකාශය	1,962,865	255,391	116,550	227,138	2,553,000

වගුව 3.17 : අගනගරයේ පුරෝකථනය කරන ලද මගී ජනගහනය - 2050
මූලාශ්‍රය : බස්නාහිර පළාත් අංශය සහ පර්යේෂණ හා සංවර්ධන ඒකකය, නාගරික සංවර්ධන අධිකාරිය

**03 පරිච්ඡේදය
 අගනගර සැලසුම**

ප්‍රක්ෂේපිත ජන සංඛ්‍යාව භූමි ප්‍රමාණය හා සංවරණය වන්නා වූ ජන සංඛ්‍යාව

අගනගර සැලසුම් කලාපය තුළ යෝජිත සංවලනය වන්නා වූ ජන සංඛ්‍යාව



ශ්‍රී ලාංකේය ස්වෛරීත්වයේ කිරුළ
අගනගර සංවර්ධන සැලැස්ම 2019-2030

04

පහසුකම්
කළමනාකරණ
උපායමාර්ගය



04 පරිච්ඡේදය
පහසුකම් කළමනාකරණ
උපායමාර්ගය

හැදින්වීම

අරමුණු සහ පරමාර්ථ

ප්‍රවේශය

4.1. හැදින්වීම

4.1.1. අරමුණු සහ පරමාර්ථ

උපයෝගීතා කළමනාකරණ උපායමාර්ගය අගනගර සංවර්ධන සැලැස්මේ සියලුම අරමුණු සඳහා දායකත්වය ලබාදෙන අතරම විශේෂයෙන් අරමුණු 3 යටතේ සාකච්ඡා වන සුමට, කාර්යක්ෂම නාගරික පද්ධතියක් සහ තාක්ෂණික නාගරික පහසුකම් සහිත නගරයක් බිහිකිරීමේ පරමාර්ථ අවධාරණය කරයි.

4.1.2. ප්‍රවේශය

ශ්‍රී ලංකාවේ අගනගරයේ යටිතල පහසුකම් සංවර්ධනය රාජ්‍ය අංශයේ සෘජු මැදිහත්වීමෙන් සහ රාජ්‍ය - පෞද්ගලික හවුල්කරීත්වයන් තුළින් සිදු වේ. එබැවින් එවැනි මැදිහත්වීම් සඳහා මඟපෙන්වන රාමුවක් ලෙස අගනගර සංවර්ධන සැලැස්ම දැක්විය හැක.

අගනගර සංවර්ධන සැලැස්මේ පරමාර්ථ වනුයේ සැලසුම් කරන ලද ප්‍රදේශයේ භෞතික යටිතලපහසුකම් ජාත්‍යන්තර ප්‍රමිතීන්ට අනුකූලව වැඩිදියුණු කරමින් ගුණාත්මක, කාර්යක්ෂම නාගරික පහසුකම් ඇති කිරීමයි.

- උපයෝගීතා කළමනාකරණය සඳහා වූ උපායමාර්ගික මැදිහත්වීම්
 - විදුලි සැපයුම
 - ජල සැපයුම
 - සහ අපද්‍රව්‍ය කළමනාකරණය
 - අපජල පවිත්‍රකරණය සහ බැහැර කිරීමේ පද්ධතිය
- ප්‍රමාණවත් සමාජ යටිතල පහසුකම් සැපයීම
 - අධ්‍යාපන ආයතන
 - සෞඛ්‍ය ආයතන

අගනගර සංවර්ධන සැලැස්මේ අනාගත අපේක්ෂිත කාල සීමාව තුළ එම වෙන්කර ඇති ප්‍රදේශයේ අපේක්ෂිත ජනගහන 1,546,000 (2050) පදනම් කරගෙන උපයෝගීතා කළමනාකරණය සඳහා වූ උපායමාර්ගයන් සකස් කර ඇත.

අගනගර ප්‍රදේශයේ සමස්තවර්ධනයත් සමඟ ම කෝට්ටේ - ශ්‍රී ජයවර්ධනපුර සහ ඒ අවට ප්‍රදේශ නවීන තාක්ෂණික නගරයක් බවට පත්කරනු ඇති අතර එමඟින් එහි වැසියන්ට කාර්යක්ෂම, දැරිය හැකි සහ පහසු ජීවන රටාවකට අවශ්‍ය සියලු පහසුකම් සපයයි.

4.2. උපයෝගීතා විෂය පථය

3.1. අගනගර සංවර්ධන සැලැස්මේ සැලසුම් රාමුව තුළ පහසුකම් කලමනාකරණ උපයෝගීතා ද ඇතුළත් වේ :

- අ. අගනගර සැලසුමේ අන්තර්ගත විවිධ කාලසීමාවන් හා භූගෝලීය තත්වයන්, ඇස්තමේන්තුගත නේවාසික හා මගී ජනගහනය, නාගරික ක්‍රියාකාරකම් සහ සේවාවන් මත පදනම්ව භෞතික හා සමාජ යටිතල පහසුකම් සඳහා ප්‍රක්ෂේපිත ඉල්ලුම් ප්‍රමාණ නිශ්චය කර ඇත.
- ආ. අගනගර සංවර්ධන සැලැස්මේ අවශ්‍යතාව අනුව අනෙකුත් අදාළ ආයතන මගින් ඉදිරිපත් කර ඇති යටිතලපහසුකම් සම්බන්ධ ව්‍යාපෘති සම්බන්ධ කරගැනීම.
- ඇ. එවැනි යටිතල පහසුකම් ව්‍යාපෘති මගින් පහසුකම් සැපයීමට වෙන්කර ඇති ස්ථාන සහ භූගෝලීය පිහිටීම් සලකා බැලීම.
- ඈ. එවැනි ව්‍යාපෘති වල ප්‍රමුඛතා, කාල නියමයන් සහ ක්‍රියාත්මකකිරීමේ පටිපාටිය පිළිබඳ අවධානය යොමු කරන ලදී

3.2. මෙම උපයෝගීතා මගින් තනි පුද්ගල බද්ධ යටිතලපහසුකම් සම්බන්ධ ව්‍යාපෘති ක්‍රියාත්මක නොවන අතර පොදු අවශ්‍යතා වෙනුවෙන් පවතින යටිතලපහසුකම් සඳහා වූ ව්‍යාපෘති ක්‍රියාත්මක වේ.

3.3. උපයෝගීතා සැකසීමේදී පවත්නා තොරතුරු මත පදනම්ව , සමාජ - ආර්ථික පරිසරය තුළ අපේක්ෂා කළ හැකි වෙනස්කම් , තාක්ෂණයේ දියුණුව සහ පුරෝකථනය කරන ලද සමාජ-ජන විකාශන තත්වයන් සැලකිල්ලට ගෙන ඇති අතර කිසියම් අනපේක්ෂිත හා පෙර නොවූ විරු සිදුවීම් හෝ කොන්දේසි කාලෝචිත මැදිහත්වීම් සමඟ තීරණය කළ යුතුය.

3.4. මෙම පරිච්ඡේදය හරහා යෝජනා වී ඇති සියලුම උපයෝගීතා ව්‍යාපෘති පරිච්ඡේද අංක 1 යටතේ විස්තර කරන ලද කාල රාමුවට අදාළව සැලසුම් ප්‍රදේශය වෙනුවෙන් ක්‍රියාත්මක වේ. මෙම කාල සීමාවෙන් ඔබ්බට යන අවස්ථා සංවර්ධන සැලැස්ම කාලෝචිතව ලෙස යාවත්කාලීන කිරීම සම්බන්ධයෙන් කටයුතු කළයුතුය.

4.3. උපයෝගීතා කළමනාකරණය සඳහා වූ උපයෝගීතා මැදිහත්වීම් : භෞතික යටිතල පහසුකම්

උපයෝගීතා මැදිහත්වීම 1: විදුලි සැපයුම

වර්තමාන තත්වය :

විදුලිබල සැපයුම සම්බන්ධයෙන් වන සැලැස්මේ අරමුණ වූයේ අගනගරය සඳහා 100% විදුලිබල සැපයුම ලබා දීමයි. වත්මන් විදුලි බල සැපයුම් තත්වය සලකා බැලීමේදී අගනගරය සඳහා විදුලි බලය සැපයීම ලංකා විදුලි බල මණ්ඩලය සහ ලංකා විදුලි සැපයුම් පුද්ගලික ආයතනය යන දෙකම වගකිවයුතු ආයතන ලෙස කටයුතු කරන අතර එම නිසා මෙම ආයතන වල දායකත්වය ඉතා වැදගත් වේ.

04 පරිච්ඡේදය
පහසුකම් කළමනාකරණ
උපයෝගීතා

උපයෝගීතා විෂය පථය
උපයෝගීතා කළමනාකරණය
සඳහා වූ උපයෝගීතා
මැදිහත්වීම් : භෞතික යටිතල
පහසුකම්

උපයෝගීතා මැදිහත්වීම් 1 :
විදුලි සැපයුම



ශ්‍රී ලාංකේය ස්වෛරීත්වයේ කිරුළ

අගනගර සංවර්ධන සැලැස්ම 2019-2030

**04 පරිච්ඡේදය
පහසුකම් කළමනාකරණ
උපායමාර්ගය**

උපයෝගීතා කළමනාකරණය
සඳහා වූ උපායමාර්ගික
මැදිහත්වීම : භෞතික යටිතල
පහසුකම්

උපායමාර්ගික මැදිහත්වීම 1 :
විදුලි සැපයුම

ලංකා විදුලිබල මණ්ඩලය කඩුවෙල මහනගර සභාව, මහරගම නගර සභා බලප්‍රදේශයෙන් කොටසක් සහ කොටිකාවත්ත ප්‍රාදේශීය බලසභා ප්‍රදේශයෙන් කොටසක් සඳහා විදුලි සැපයුම ලබාදේ. ලංකා විදුලිබල පුද්ගලික සමාගම කෝට්ටේ මහනගර සභා බලප්‍රදේශයට, මහරගම නගර සභා බලප්‍රදේශයෙන් කොටසකට සහ කොටිකාවත්ත ප්‍රාදේශීය සභා බලප්‍රදේශයට විදුලි බලය සපයනු ලබයි.

අගනගර සැලසුම් කලාපයේ දිවා කාලයේදී සහ රාත්‍රී කාලයේදී ස්ථාපිත ධාරිතාව (KVA වලින්) සහ වත්මන් භාරය (KVA) වලින් පහත වගුවේ දැක්වේ.

ප්‍රදේශය	ධාරිතාව (KVA)	KVA		%KVA	
		දිවා	රාත්‍රී	දිවා	රාත්‍රී
මාලනේ	66680	8894	13303	13.33	19.95
තලගම	86930	7948	9398	9.14	10.81
වැලිවිට	59510	7560	8185	12.7	13.75

වගුව 4.1 : ලංකා විදුලි බල මණ්ඩලයෙහි ධාරිතා ස්ථාපනය සහ වත්මන් භාරය
මූලාශ්‍රය : ශ්‍රී ලංකා විදුලි බල මණ්ඩලය - 2018

ලංකා පුද්ගලික විදුලි සමාගම මඟින් ගණනය කරන ලද ශ්‍රී ලංකාවේ පවතින විදුලි ධාරිතාව පහත වගුවෙන් දැක්වේ.

උප මධ්‍යස්ථානය	ධාරිතාව
කොලොන්නාව	2x10MVA
ඇතුල්කෝට්ටේ	2x10MVA
නුගේගොඩ	2x10MVA
උඩහමුල්ල	2x10MVA
බොරලැස්සමුව	2x5MVA
මහරගම	2x10MVA
නාවල	2x10MVA
කොටිකාවත්ත	2x5MVA
පෑලියගොඩ - සේදවත්ත	2x10MVA

වගුව 4.2 : සැලසුම් ප්‍රදේශය සඳහා ලංකා විදුලිබල සමාගමෙහි විදුලි ධාරිතාව
මූලාශ්‍රය : ලංකා විදුලිබල සමාගම - 2018

2030 හා 2050 දී ප්‍රක්ෂේපිත තත්වයන් :

නේවාසික භාවිතයන් සඳහා විදුලි ඉල්ලුම

කලාපය	ජනගහනය - 2030	නිවාස ඒකක ගණන - 2030	ශාඛස්ථ විදුලි ඉල්ලුම (කිලෝවොට් පැය) - 2030
අගනගර මධ්‍ය	42830	10982	1317846
පරිපාලන කලාපය	186130	47725	5727077
අධි සනත්ව මිශ්‍ර සංවර්ධන කලාපය	85190	21843	2621231
වාණිජ කලාපය	306550	78602	9432308
දැනුම කලාපය	165710	42489	5098769
කාර්යාල කලාපය	140850	36115	4333846
මිශ්‍ර හුවමාරු සංවර්ධන කලාපය	105730	27110	3253231
කැළණි ගඟ ආශ්‍රිත ගව්වා කලාපය	45480	11661	1399385
නිවාස කලාපය	143340	36753	4410462
කර්මාන්ත කලාපය	42520	10902	1308308
පරිසර සංවේදී කලාපය (කැළණි ගඟ ආශ්‍රිත)	10060	2579	309538
එකතුව	1274390	326766	39212000

වගුව 4.3 : අගනගරයේ දේශීය විදුලි ඉල්ලුම - 2030
මූලාශ්‍රය : බස්නාහිර පළාත් අංශය සහ පර්යේෂණ හා සංවර්ධන ඒකකය, නාගරික සංවර්ධන අධිකාරිය - 2018

කලාපය	ජන සනත්වය 2050	නිවාස ප්‍රමාණය 2050	ශාඛස්ථ ඉල්ලුම (කිලෝවොට් පැය) - 2050
අගනගර මධ්‍ය කලාපය	44,000	11282	1353846
ඇතුළත හා පිටත නගරය	1,298,000	332821	39938462
පිටත කලාපය	204,000	52308	6276923
මුළු ප්‍රමාණය	1,546,000	396410	47569231

වගුව 4.4 : අගනගරයේ ශාඛස්ථ විදුලි ඉල්ලුම - 2050
මූලාශ්‍රය : බස්නාහිර පළාත් අංශය සහ පර්යේෂණ හා සංවර්ධන ඒකකය, නාගරික සංවර්ධන අධිකාරිය - 2018

04 පරිච්ඡේදය
පහසුකම් කළමනාකරණ
උපායමාර්ගය

උපයෝගීතා කළමනාකරණය සඳහා වූ උපායමාර්ගික මැදිහත්වීම් : භෞතික යටිතල පහසුකම්

උපායමාර්ගික මැදිහත්වීම් 1 : විදුලි සැපයුම



ශ්‍රී ලාංකේය ස්වෛරීත්වයේ කිරුළ

අගනගර සංවර්ධන සැලැස්ම 2019-2030

අනාගත විදුලි සැපයුම අපේක්ෂිත භූමි විවිධත්වය 2030 සහ 2050

කලාප	යෝජිත නේවාසික අවකාශය (වර්ග මීටර)	යෝජිත වාණිජ අවකාශය (වර්ග මීටර)	යෝජිත කාර්යාල අවකාශය (වර්ග මීටර)	යෝජිත කර්මාන්ත අවකාශය (වර්ග මීටර)	යෝජිත අනිකුත අවකාශය (වර්ග මීටර)	සංවර්ධනය කළ හෙකි මුළු භූමි ප්‍රමාණය (වර්ග මීටර)
අගනගර මධ්‍යය කලාපය	1,134,626	704,239	942,810	250,000	848,147	3,879,822
අධි ඝනත්ව මිශ්‍රසංවර්ධන කලාපය	8,441,800	1,174,031	562,414	84,127	773,549	11,035,921
පරිපාලන කලාපය	5,165,054	1,010,461	1,593,210	222,817	964,040	8,955,582
වාණිජ කලාපය	27,812,519	6,472,633	2,899,165	1,085,120	713,462	38,982,899
කාර්යාල කලාපය	5,109,424	2,214,185	1,802,349	619,747	648,657	10,394,362
හොරතුරු තාක්ෂණික කලාපය	11,746,254	2,402,934	643,404	350,732	680,629	15,823,953
පරිවර්තන කලාපය	4,436,262	1,072,003	610,462	439,777	430,642	6,989,145
කර්මාන්ත තීරුව	6,675,194	611,997	15,000	1,005,816	151,861	8,459,868
කර්මාන්ත කලාපය	11,761,717	901,305	550,869	3,552,362	539,007	17,305,259
නේවාසික කලාපය	11,227,094	845,964	73,828	1,217,725	436,426	13,801,037
පාරිසරික සංවේදී කලාපය	51,062	109,238	76,958	43,414	99,200	379,872
මුළු අවකාශය	93,561,005	17,518,989	9,770,468	8,871,636	6,285,621	136,007,719

වගුව 4.5 : විදුලිය අවශ්‍ය යැයි ප්‍රයෝජනවත් කළ අවකාශය - 2030
මූලාශ්‍රය : ඛස්නාහිර පළාත් අංශය සහ පර්යේෂණ හා සංවර්ධන ඒකකය, නාගරික සංවර්ධන අධිකාරිය - 2018

කලාප	යෝජිත නේවාසික අවකාශය (වර්ග මීටර)	යෝජිත වාණිජ අවකාශය (වර්ග මීටර)	යෝජිත කාර්යාල අවකාශය (වර්ග මීටර)	යෝජිත කර්මාන්ත අවකාශය (වර්ග මීටර)	යෝජිත අනිකුත අවකාශය (වර්ග මීටර)	සංවර්ධනය කළ හෙකි මුළු භූමි ප්‍රමාණය (වර්ග මීටර)
අධි ඝනත්ව මිශ්‍රසංවර්ධන කලාපය	8,501,098	1,165,375	137,714	46,479	798,127	10,648,793
පරිපාලන කලාපය	10,988,286	2,708,084	1,086,605	13,754	621,760	15,418,489
වාණිජ කලාපය	29,962,436	18,700,920	1,289,259	466,473	510,217	50,929,305
කාර්යාල කලාපය	12,058,396	3,526,243	3,379,047	290,235	267,303	19,521,224
හොරතුරු තාක්ෂණික කලාපය	20,581,329	10,120,606	1,573,615	234,030	2,335,953	34,845,534
පරිවර්තන කලාපය	24,562,858	749,912	42,783	282,415	244,566	25,882,535
කර්මාන්ත තීරුව	10,003,560	1,265,708	-	1,436,880	253,102	12,959,251
කර්මාන්ත කලාපය	6,223,220	334,541	50,868	3,040,452	263,983	9,913,064
නේවාසික කලාපය	11,496,719	685,918	101,831	118,227	383,432	13,850,158
මුළු අවකාශය	134,377,903	39,257,307	7,661,723	6,992,974	5,678,445	193,968,353

වගුව 4.6 : විදුලිය අවශ්‍යතාවය සඳහා ප්‍රයෝජනවත් කළ අවකාශය - 2050
මූලාශ්‍රය : ඛස්නාහිර පළාත් අංශය සහ පර්යේෂණ හා සංවර්ධන ඒකකය, නාගරික සංවර්ධන අධිකාරිය - 2018

සමස්ත සැලසුම් ප්‍රදේශය පුරා යෝජිත ඉඩම් පරිහරණය මත පදනම්ව සම්මත විදුලි ඉල්ලුම පුරෝකථනය කර ඇත. එමෙන්ම අනෙකුත් අධිකාරීන් මගින් යෝජිත ඕනෑම විදුලි සැපයුම් වැඩිදියුණු කිරීමේ ව්‍යාපෘතින් සෘජුව හෝ වක්‍රව අගනගර සංවර්ධන සැලසුම සඳහා දායක කරගනු ලැබේ.

උපාය මාර්ගික මැදිහත්වීම් 2 : ජල සැපයුම

වර්තමාන තත්වය :

ජල සැපයුම් උපායමාර්ගික සැලැස්මේ අරමුණක් වනුයේ අගනගර සංවර්ධන ප්‍රදේශයට අවශ්‍ය 100% ජල සැපයුම ලබාදීමයි. එබැවින් දැනට පවත්නා ජල සැපයුම , අනාගත ජල ඉල්ලුම සහ ශ්‍රී ලංකාවේ ජාතික ජල සම්පාදන හා ජලාපවාහන මණ්ඩලයෙන් යෝජිත ව්‍යාපෘති හඳුනාගැනීම වැදගත්ය. මෙම ජල සැපයුම් ඉල්ලුම පළාත් පාලන ආයතනන්හි ප්‍රක්ෂේපණ මත පදනම්ව නිශ්චය කර ඇත. ජාතික ජල සම්පාදන හා ජලාපවාහන මණ්ඩලයේ දත්ත වලට අනුව, පවත්නා ජල සැපයුම අදාළ ප්‍රදේශ සඳහා පහත පරිදි වේ.



රූපය 4.1 : කොළඹ දිස්ත්‍රික්කයේ ජල සැපයුම
මූලාශ්‍රය : බස්නාහිර පළාත් අංශය සහ සංවර්ධන හා පර්යේෂණ අංශය - 2018

වර්ෂ 2011 සඳහා වූ ජල ඉල්ලුම

පළාත් පාලන ආයතනය	වර්තමාන ජල සැපයුම (2011) (ස.මී දිනකට)			
	ගෘහස්ථ පරිභෝජනය	ගෘහස්ථ නොවන පරිභෝජනය	විශේෂ පරිභෝජනය	දිනසක මුළු සාමාන්‍ය පරිභෝජනය
ශ්‍රී ජයවර්ධනපුර කෝට්ටේ මහ නගර සභාව	20690	1925	0	33754
කඩුවෙලමහ මහ නගර සභාව	23466	2616	2269	41694
මහරගම නගර සභාව	23440	3035	2421	42496
කොට්ඨාශවත්ත මුල්ලේඊයාටි ප්‍රාදේශීය සභාව	15218	1348	2201	27598
මුළු ජල සැපයුම	82814	8924	6891	145542

වගුව 4.7 : ජල ඉල්ලුම (ජාතික ජල සම්පාදන සහ ජලාපවහන මණ්ඩලය) - 2011
මූලාශ්‍රය : ජාතික ජල සම්පාදන සහ ජලාපවහන මණ්ඩලය

04 පරිච්ඡේදය
පහසුකම් කළමනාකරණ උපායමාර්ගය

උපයෝගීතා කළමනාකරණය සඳහා වූ උපායමාර්ගික මැදිහත්වීම් : භෞතික යටිතල පහසුකම්

උපාය මාර්ගික මැදිහත්වීම් 2 : ජල සැපයුම



ශ්‍රී ලාංකේය ස්වෛරීභාවයේ කිරුළ

අගනගර සංවර්ධන සැලැස්ම 2019-2030

2011ට පවතින දත්ත පදනම් කරගෙන අනාගත තත්වය පුරෝකථනය කිරීම දුෂ්කර කාර්යයක් හේතුවෙන් ඒ සඳහා ජාතික ජල සැපයුම සහ ජලා පවාහන මණ්ඩලය මගින් 2015 සඳහා කරන ලද ප්‍රක්ෂේපනයද අගනගරයේ ජනගහනයද පදනම් කරගෙන අනාගත තත්වය ප්‍රක්ෂේපනය කර ඇත.

**2015 වර්ෂය සඳහා වන ජල ධාරිතා ඉල්ලුම
(සැකසීම ජාතික ජල සම්පාදන හා ජලා පවාහන මණ්ඩලය)**

පළාත් පාලන ආයතනය	ජනගහනය 2015	ගෘහස්ථ පරිභෝජනය (ස.මී දිනකට)	ගෘහස්ථ නොවන පරිභෝජනය (ස.මී දිනකට)	විශේෂ පරිභෝජනය (ස.මී දිනකට)	දිනක සාමාන්‍ය මුළු පරිභෝජනය (ස.මී දිනකට)	දිනක උපරිම මුළු පරිභෝජනය (ස.මී දිනකට)
ශ්‍රී ජයවර්ධනපුර කෝට්ටේ මහ නගර සභාව	111048	19410	3162	1457	34326	37759
කඩුවෙලමහ මහ නගර සභාව	264630	38420	4288	4168	66709	73381
මහරගම නගර සභාව	208416	30658	3914	2421	52848	58132
කොට්ඨාශවත්ත මුල්ලේරියාව ප්‍රාදේශීය සභාව	137913	18608	1644	2201	32076	35284
මුළු ජල සැපයුම	722,007	107,096	13,008	10,247	185,959	204,556

වගුව 4.8 : ජල ඉල්ලුම 2015 (ජාතික ජල සම්පාදන සහ ජලාපවහන මණ්ඩලය) - 2015
මූලාශ්‍රය : ජාතික ජල සැපයුම සහ ජලාපවහන මණ්ඩලය - 2018

**2018 වර්ෂය සඳහා වන ජල ධාරිතා ඉල්ලුම
(සැකසීම ජාතික ජල සම්පාදන හා ජලා පවාහන මණ්ඩලය)**

	ජනගහනය 2018	ගෘහස්ථ පරිභෝජනය	ගෘහස්ථ නොවන පරිභෝජනය	විශේෂ පරිභෝජනය	දිනක සාමාන්‍ය මුළු පරිභෝජනය	දිනක උපරිම මුළු පරිභෝජනය
අගනගර සංවර්ධන සැලැස්මේ සංකල්පයට අනුව මුළු ජල සැපයුම	774,082	114,820	13,946	10,986	19,9371	219,310

වගුව 4.9 : 2018 වර්ෂය සඳහා ජල ඉල්ලුම
මූලාශ්‍රය : ඛස්නාහිර පළාත් අංශය සහ සංවර්ධන සහ පර්යේෂණ සැලසුම් අංශය, නාගරික සංවර්ධන අධිකාරිය - 2018

2030 වර්ෂය සඳහා වන ජල ධාරිතා ඉල්ලුම
(සැකසීම ජාතික ජල සම්පාදන හා ජලා පවාහන මණ්ඩලය)

පළාත් පාලන ආයතනය	ජනගහනය 2030	2030 ප්‍රක්ෂේපණය (ස.මී. දිනකට)					
		ගෘහස්ථ පරිභෝජනය	ගෘහස්ථ නොවන පරිභෝජනය	විශේෂ පරිභෝජනය	ප්‍රදේශයන්හි මුළු ඉල්ලුම	දිනක සාමාන්‍ය මුළු පරිභෝජනය	දිනක උපරිම මුළු පරිභෝජනය
ශ්‍රී ජයවර්ධනපුර කෝට්ටේ මහ නගර සභාව	130724	25622	4171	1672	31465	37910	41702
කඩුවෙලමහ මහ නගර සභාව	330358	56818	6419	5059	68296	82176	90396
මහරගම නගර සභාව	260181	45998	5745	2783	54526	65690	72261
කොටිකාවත්ත මුල්ලේරියා ප්‍රාදේශීය සභාව	172677	26248	2317	2525	31090	37457	41203
මුළු ජල සැපයුම	893940	154686	18652	12039	185,377	223233	245562

වගුව 4.10 : ජාතික ජල සම්පාදන සහ ජලපවාහන මණ්ඩලයට අනුව 2030 දී ජල ඉල්ලුම
මූලාශ්‍රය : ජාතික ජල සම්පාදන සහ ජල පවාහන මණ්ඩලය - 2018

2030 වර්ෂය සඳහා 893,940 කා ජනගහනයක් සඳහා ජාතික ජලසම්පාදන හා ජලා පවාහන මණ්ඩලය ජල ඉල්ලුම ප්‍රක්ෂේපණය කර ඇති අතර ඉදිරි වසර 30 සඳහා ගණනය කරන ලද 1,545,900 ජනගහනයද, 45%කින් ඉහල යන ගෘහස්ථ නොවන භූමි ප්‍රමාණයද පදනම් (3 වන පරිච්චේදය බලන්න) කරගෙන මෙම සැලැස්ම සඳහා අනාගත ජල ඉල්ලුම 2050 වර්ෂයට ප්‍රක්ෂේපනය කර ඇත.

	ජනගහනය 2018	ගෘහස්ථ පරිභෝජනය (ස.මී. දිනකට)	ගෘහස්ථ නොවන පරිභෝජනය (ස.මී. දිනකට)	දිනක උපරිම මුළු පරිභෝජනය
මුළු භූමි ප්‍රමාණය	1,545,934	267,506	37,648	305,154

වගුව 4.11 : අගනගර ප්‍රදේශය සඳහා වූ ජල ඉල්ලුම 2050
මූලාශ්‍රය : බස්නාහිර පළාත් අංශය සහ සංවර්ධන සහ පර්යේෂණ සැලසුම් අංශය, නාගරික සංවර්ධන අධිකාරිය - 2018

අගනගර සංවර්ධන සැලැස්මේ ජල ඉල්ලුම් ප්‍රක්ෂේපණයට අනුව , ජාතික ජල සම්පාදන සහ ජලා පවාහන මණ්ඩලයේ ප්‍රක්ෂේපණයට අනුව ප්‍රදේශයට 118281 m³ ප්‍රමාණයක අතිරේක ජල ඉල්ලුමක් ඇත.



ශ්‍රී ලාංකේය ස්වෛරීත්වයේ කිරුළ

අගනගර සංවර්ධන සැලැස්ම 2019-2030

2030 වර්ෂය සඳහා ජාතික ජල සම්පාදන හා ජලා පවාහන මණ්ඩලයෙන් යෝජිත ව්‍යාපෘති

පවතින ක්‍රමවේදය	අනාගත ක්‍රමවේදය	ජල ප්‍රතිකාරක පහසුකම්	යෝජිත ජල ප්‍රතිකාරක පහසුකම් සැපයුම (දිනකට)	සැපයීමට ඇති පිරිසිදු ජලය (ස.මී. දිනකට)				
				2012	2015	2020	2025	2030
කෝට්ටේ	කෝට්ටේ	අඹකලේ	39768	47734	53239	36011	38007	34729
		වැලිපිට	0	0	0	16502	17649	24257
බත්තරමුල්ල	බත්තරමුල්ල	අඹකලේ	22119	31182	37149	0	0	0
		වැලිපිට	0	0	0	37472	40309	43351
කඩුවෙල	කඩුවෙල	ලඳුගම	14392	20563	22300	23246	28461	25766
		වීකෝ	0	0	0	3655	4053	856
		වැලිපිට	0	0	0	0	0	4791
මහරගම	මහරගම	කලටුවාව	4019	4567	5190	0	0	0
		අඹකලේ	19834	24245	26272	0	0	-
		වැලිපිට	0	0	0	38474	41379	44476
කොලොන්නාව	කොලොන්නාව	ලඳුගම	1258	1522	8283	0	0	0
		කලටුවාව	2095	2840	0	0	0	0
		අඹකලේ	39203	48714	49332	58160	62793	67757
		වැලිපිට	0	0	0	0	0	0
එකතුව			142688	181367	205420	213918	229454	246043

වගුව 4.12 : 2030 වර්ෂය සඳහා ජල සම්පාදන සහ ජලා පවාහන මණ්ඩලයෙන් යෝජිත ව්‍යාපෘති

මූලාශ්‍රය : ජාතික ජල සම්පාදන සහ ජලා පවාහන මණ්ඩලය - 2018

උපායමාර්ගික මැදිහත්වීම් 3 : ඝන අපද්‍රව්‍ය කළමනාකරණය

වර්තමාන තත්වය :

ඝන අපද්‍රව්‍ය කළමනාකරණය ශ්‍රී ලංකාවේ ජාතික මට්ටමේ ප්‍රශ්නයක් බවට පත්ව ඇත. රටේ වැඩිම ඝන අපද්‍රව්‍ය ප්‍රමාණයක් කොළඹ දිස්ත්‍රික්කය උත්පදනයාවේ. අපද්‍රව්‍ය කළමනාකරණ උපායමාර්ගික මැදිහත්වීම් මෙම සැලැස්මේ අරමුණු ඉටු කර ගැනීම සඳහා අත්‍යවශ්‍ය අංගයකි.

යෝජිත අගනගර ප්‍රදේශයේ ප්‍රාදේශීය ලේකම් කොට්ඨාශ වල දැනට පවතින ඝන අපද්‍රව්‍ය බැහැර කිරීමේ ක්‍රමය පහත පරිදි වේ.

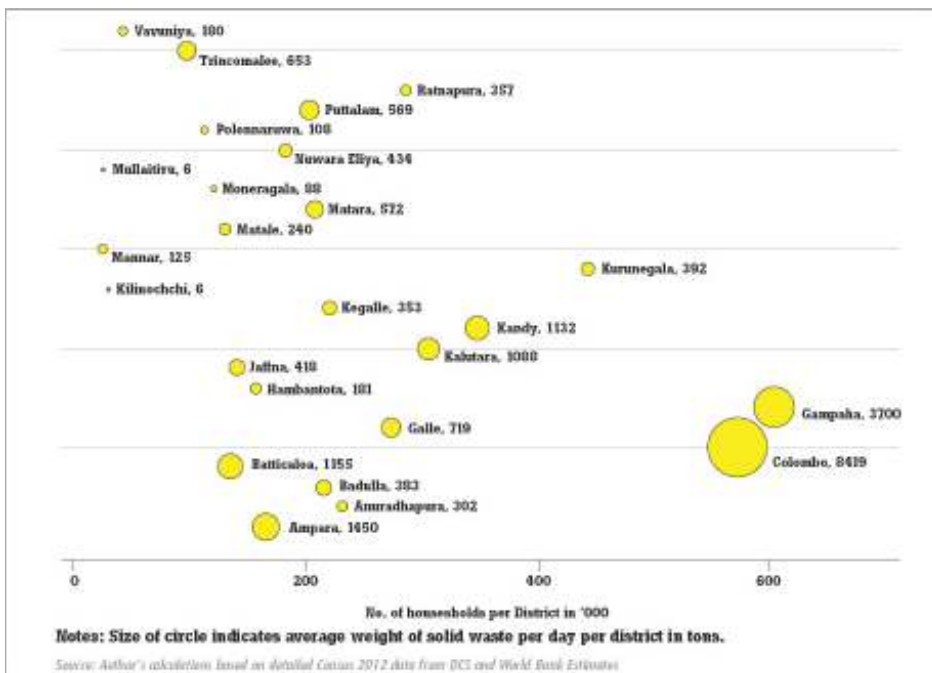

රූපය 4.2 : කොළඹ දිස්ත්‍රික්කයේ ඝන අපද්‍රව්‍ය උත්පාදනය
මූලාශ්‍රය : www.pressreader.com/sri-lanka/daily-mirror-sri-lanka

- කඩුවෙල ප්‍රාදේශීය ලේකම් කොට්ඨාශය, පළාත් පාලන ආයතනය විසින් කළමනාකරණය කරනු ලබන 50% ඝන අපද්‍රව්‍ය ප්‍රමාණයක් කඩුවෙල පළාත් පාලන ආයතනය මගින් කළමනාකරණය කරනු ලබයි.
- මහරගම ප්‍රාදේශීය ලේකම් කොට්ඨාශය, පළාත් පාලන ආයතනය විසින් කළමනාකරණය කරනු ලබන 60% ඝන අපද්‍රව්‍ය ප්‍රමාණයක් කඩුවෙල පළාත් පාලන ආයතනය මගින් කළමනාකරණය කරනු ලබයි.
- කොට්ඨාසවත් මුල්ලේරියාව ප්‍රාදේශීය ලේකම් කොට්ඨාශය, පළාත් පාලන ආයතනය විසින් කළමනාකරණය කරනු ලබන 80% ඝන අපද්‍රව්‍ය ප්‍රමාණයක් කඩුවෙල පළාත් පාලන ආයතනය මගින් කළමනාකරණය කරනු ලබයි.
- කෝට්ටේ ප්‍රාදේශීය ලේකම් කොට්ඨාශය, පළාත් පාලන ආයතනය විසින් කළමනාකරණය කරනු ලබන 98% ඝන අපද්‍රව්‍ය ප්‍රමාණයක් කඩුවෙල පළාත් පාලන ආයතනය මගින් කළමනාකරණය කරනු ලබයි.

ඒ අනුව වර්තමානයේ ඝන අපද්‍රව්‍ය කළමනාකරණ ක්‍රම ප්‍රමාණවත් නොවේ.

04 පරිච්ඡේදය පහසුකම් කළමනාකරණ උපායමාර්ගය

උපයෝගීතා කළමනාකරණය
සඳහා වූ උපායමාර්ගික
මැදිහත්වීම් : භෞතික යටිතල
පහසුකම්

උපායමාර්ගික මැදිහත්වීම් 3 :
ඝන අපද්‍රව්‍ය කළමනාකරණය



ශ්‍රී ලාංකේය ස්වෛරීත්වයේ කිරුළ

අගනගර සංවර්ධන සැලැස්ම 2019-2030

**04 පරිච්ඡේදය
පහසුකම් කළමනාකරණ
උපායමාර්ගය**

උපයෝගීතා කළමනාකරණය සඳහා වූ උපායමාර්ගික මැදිහත්වීම් : භෞතික යටිතල පහසුකම්

උපායමාර්ගික මැදිහත්වීම් 3 : ඝන අපද්‍රව්‍ය කළමනාකරණය

Figure 1: DSDs in Colombo District by Method of Solid Waste Disposal - 2012

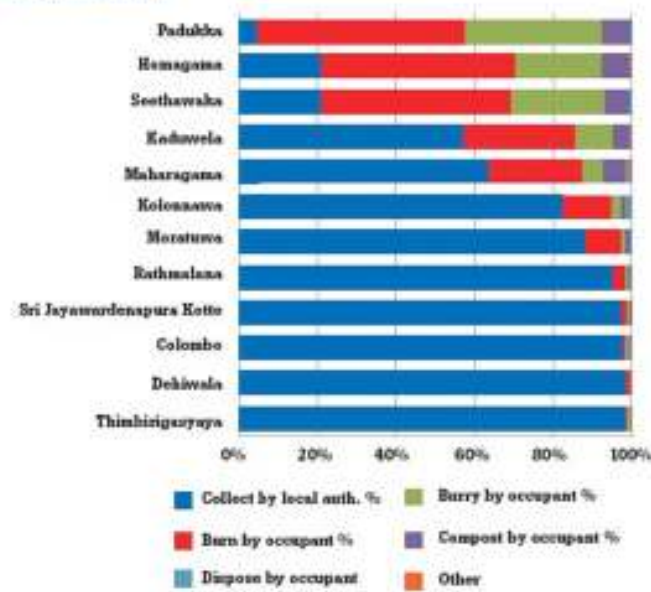

රූපය 4.3 : කොළඹ දිස්ත්‍රික්කයේ ප්‍රාදේශීය ලේකම් කොට්ඨාශ වල ඝන අපද්‍රව්‍ය බැහැර කිරීමේ ක්‍රම මූලාශ්‍රය : www.pressreader.com/sri-lanka/daily-mirror-sri-lanka

වත්මන් ධාරිතාව සහ ඝන අපද්‍රව්‍ය කළමනාකරණ ක්‍රම

පළාත් පාලන ආයතනය	වත්මන් ඝන අපද්‍රව්‍ය බැහැර කරන ස්ථානය	ධාරිතාව
ශ්‍රී ජයවර්ධනපුර මහා නගර සභාව	කරදියාන විවෘත කසළ බැහැරකරන ස්ථානය	අක්කර 25 වූ භූමි ප්‍රමාණයක දිනකට මෙට්‍රික් ටොන් 500 ක් බැහැර කිරීමට ඇති හැකියාව
මහරගම නගර සභාව		
කොට්ඨාශීය ප්‍රාදේශීය සභාව	විවෘත කසළ බැහැරකරන ස්ථානය	දිනකට මෙට්‍රික් ටොන් 40
කඩුවෙල මහා නගර සභාව	කඩුවෙල අපද්‍රව්‍ය බලශක්ති ව්‍යාපෘතිය	දිනකට මෙට්‍රික් ටොන් 35

මග්‍ර 4.13 : වර්තමාන ධාරිතාව සහ ඝන අපද්‍රව්‍ය කළමනාකරණ ක්‍රම මූලාශ්‍රය : අදාල පළාත් පාලන ආයතන - 2018

අපද්‍රව්‍ය ජනනය වන ප්‍රමාණය ගණනය සඳහා භාවිත කරනු ලැබූ උපකල්පන

ප්‍රදේශය	ඒක පුද්ගල ඝන අපද්‍රව්‍ය උත්පාදනය (හේවාසික) (මෙට්‍රික් ටොන්)
මහා නගර සභාව	0.7
නගර සභාව	0.4
ප්‍රදේශීය සභාව	0.3

මග්‍ර 4.14 : පළාත් පාලන ආයතනවල ඝන අපද්‍රව්‍ය උත්පාදනය තක්සේරු කිරීම සඳහා උපකල්පන මූලාශ්‍රය : ඝන අපද්‍රව්‍ය කළමනාකරණ අධිකාරිය - 2018

නේවාසික ජනගහනය මත පදනම්ව වර්තමාන සහ අපද්‍රව්‍ය උත්පාදනය

පළාත් පාලන ආයතනය	2018 නේවාසික ජනගහනය	ඝන අපද්‍රව්‍ය උත්පාදනය (මෙට්‍රික් ටොන්) 2018
කඩුවෙල මහා නගර සභාව	277693	194
මහරගම නගර සභාව	232093	93
ශ්‍රී ජයවර්ධනපුර මහා නගර සභාව	98962	69
කොට්ඨාශවත්ත ප්‍රාදේශීය සභාව	165266	50
සමස්ත ප්‍රදේශය	774013	406

**04 පරිච්ඡේදය
පහසුකම් කළමනාකරණ
උපායමාර්ගය**

උපයෝගීතා කළමනාකරණය සඳහා වූ උපායමාර්ගික මැදිහත්වීම් : භෞතික යටිතල පහසුකම්

උපායමාර්ගික මැදිහත්වීම් 3 : ඝන අපද්‍රව්‍ය කළමනාකරණය

වගුව 4.15 : නේවාසික ජනගහනය මත පදනම්ව ඝන අපද්‍රව්‍ය උත්පාදනය ප්‍රරෝකිතය - 2018
මූලාශ්‍රය : බස්නාහිර පළාත් අංශය සහ පර්යේෂණ හා සංවර්ධන ඒකකය, නාගරික සංවර්ධන අධිකාරිය - 2018

2050 දී ප්‍රක්ෂේපිත තත්වයන් :

නේවාසික ජනගහනය මත පදනම්ව සහ අපද්‍රව්‍ය උත්පාදනය කිරීම පුරෝකථනය කර ඇත

පළාත් පාලන ආයතනය	2050 නේවාසික ජනගහනය	ඝන අපද්‍රව්‍ය උත්පාදනය (මෙට්‍රික් ටොන්) 2050
කඩුවෙල මහා නගර සභාව	414217	290
මහරගම නගර සභාව	777780	311
ශ්‍රී ජයවර්ධනපුර මහා නගර සභාව	107517	75
කොට්ඨාශවත්ත ප්‍රාදේශීය සභාව	246420	74
සමස්ත ප්‍රදේශය	1545934	750

වගුව 4.16 : නේවාසික ජනගහනය මත පදනම්ව ඝන අපද්‍රව්‍ය උත්පාදනය ප්‍රරෝකිතය - 2050
මූලාශ්‍රය : බස්නාහිර පළාත් අංශය සහ පර්යේෂණ හා සංවර්ධන ඒකකය, නාගරික සංවර්ධන අධිකාරිය - 2018

සංචලනය වන ජනගහනය මත පදනම් වූ සහ අපද්‍රව්‍ය උත්පාදනය

උපකල්පනය :

සංචලනය වන ජනගහනයේ ඒක පුද්ගල සහ අපද්‍රව්‍ය උත්පාදනය දිනකට කිලෝග්‍රෑම් 0.15 කි. (මූලාශ්‍රය : [www. Environment clearance.nic.](http://www.Environmentclearance.nic))

	Floating Pop	Solid Waste Generation (MT)
Floating Population of Capital City 2018	902,400	135
Floating Population of Capital City 2050	2,500,000	375

වගුව 4.17 : මගී ජනගහනය මත පදනම් වූ ඝන අපද්‍රව්‍ය උත්පාදනය ප්‍රරෝකිතය - 2050
මූලාශ්‍රය : බස්නාහිර පළාත් අංශය සහ පර්යේෂණ හා සංවර්ධන ඒකකය, නාගරික සංවර්ධන අධිකාරිය - 2018



04 පරිච්ඡේදය
පහසුකම් කළමනාකරණ
උපායමාර්ගය

උපයෝගීතා කළමනාකරණය
සඳහා වූ උපායමාර්ගික
මැදිහත්වීම : භෞතික යටිතල
පහසුකම්

උපායමාර්ගික මැදිහත්වීම 3 :
ඝන අපද්‍රව්‍ය කළමනාකරණය

උපායමාර්ගික මැදිහත්වීම 4 :
අපජල පිරිපහදු කිරීම හා
බැහැර කිරීමේ පද්ධතිය

ඝන අපද්‍රව්‍ය කළමනාකරණ ස්ථානවල වර්තමාන ධාරිතාව දළ වශයෙන් මෙට්‍රික් ටොන් 575 ක් වන අතර ප්‍රදේශයන්හි වර්තමාන අපද්‍රව්‍ය උත්පාදනය දළ වශයෙන් මෙට්‍රික් ටොන් 574 කි. යෝජිත කැපීටල් සිටි ප්‍රදේශයේ පුරෝකථනය කරන ලද ඝන අපද්‍රව්‍ය උත්පාදනය මෙට්‍රික් ටොන් 1130 කි. එම හේතුව නිසා අනාගතයේදී මෙට්‍රික් ටොන් 555 එකතු කළ ඝන අපද්‍රව්‍ය කළමනාකරණය කිරීම සඳහා විසඳුමක් ආරම්භ කිරීම අවශ්‍ය වේ.

ඝන අපද්‍රව්‍ය කළමනාකරණ ව්‍යාපෘති

මහ කොළඹ ප්‍රදේශයේ ජනනය වන ඝන අපද්‍රව්‍ය මෙට්‍රික් ටොන් 3500 ක් අරුවක්කළ හි හඳුනාගත් ස්ථානයකට බැහැර කිරීමට මෙගාපොලිස් අමාත්‍යාංශය පුරෝකථනය කර තිබේ. එයට ශ්‍රී ජයවර්ධනපුර කෝට්ටි මහ නගර සභාවේ සහ කොට්ටිකාවත්ත ප්‍රදේශ සබා ප්‍රදේශවල අපද්‍රව්‍ය ඇතුළත් වේ

කෙසේ වෙතත්, එහි ප්‍රතිඵලයක් ලෙස ඉතිරි පළාත් පාලන ආයතන දෙක සඳහා විසඳුමක අවශ්‍යතාවය ඉහළ ගොස් තිබේ. අනාගතයේදී දිනකට මෙට්‍රික් ටොන් 400 ක් පමණ වන නේවාසික ඝන අපද්‍රව්‍ය වලින් 65% ක් කළමනාකරණය කළ යුතුව ඇත්තේ කඩුවෙල සහ මහරගම පළාත් පාලන ආයතන විසිනි. වර්තමානයේ කරදියානා භූමියේ ධාරිතාව මෙට්‍රික් ටොන් 500 ක් වන අතර කඩුවෙලා අපද්‍රව්‍ය බලශක්ති ව්‍යාපෘතිය දිනකට මෙට්‍රික් ටොන් 35 ක ධාරිතාවක් දරයි.

තවද, යෝජිත අගනගරයේ අනාගත සංවලනය වන ජනගහනය දිනකට දළ වශයෙන් මෙට්‍රික් ටොන් 400 ක ඝන අපද්‍රව්‍ය ප්‍රමාණයක් ජනනය කරනු ඇතැයි අනුමාන කෙරේ. පළාත් පාලන ආයතන අනුව සංවලනය වන ජනගහනයෙන් මෙම පුරෝකථනය කරන ලද ඝන අපද්‍රව්‍ය උත්පාදනය පිළිවෙලින් ශ්‍රී ජයවර්ධනපුර සහ කොට්ටිකාවත්ත පළාත් පාලන ආයතන සඳහා මෙට්‍රික් ටොන් 100 සහ මෙට්‍රික් ටොන් 200 ලෙස උපකල්පනය කෙරේ. මෙම ඝන අපද්‍රව්‍ය අරුවක්කළ වෙත මාරු කිරීමෙන් කළමනාකරණය කිරීමට අපේක්ෂා කරන අතර, ඉතිරි මෙට්‍රික් ටොන් 200 සහ 13 ප්‍රමාණය කඩුවෙල සහ කරදියාන අපද්‍රව්‍ය බලශක්ති ව්‍යාපෘතිය මගින් කළමනාකරණය කරගැනීමට අපේක්ෂා කරනු ලබයි. කෙසේ වෙතත්, කරදියානාහි ධාරිතාව උපරිම කිරීම මගින් මෙට්‍රික් ටොන් 65 ක අතිරේක ඝන අපද්‍රව්‍ය කළමනාකරණය කළ යුතුවේ.

උපායමාර්ගික මැදිහත්වීම 4 :
අපජල පිරිපහදු කිරීම හා බැහැර කිරීමේ පද්ධතිය

වත්මන් තත්වය :

බැක්ටීරියා, රසායනික ද්‍රව්‍ය සහ වෙනත් විෂ ඇතුළු අපවිත්‍ර ද්‍රව්‍ය වලින් පිරි ඇති බැවින් අපජලය තවදුරටත් භාවිතයට සුදුසු නොවන බව සාමාන්‍යයෙන් විශ්වාස කෙරේ. එබැවින් ජලය නැවත පරිසරයට මුදා හැරීම සඳහා අපවිත්‍ර ද්‍රව්‍ය පිළිගත හැකි මට්ටමකට ප්‍රතිකාර කිරීම හා අඩු කිරීම ඉතා වැදගත් වේ. කෙසේ වෙතත්, දැනට යෝජිත අගනගර සැලසුම් ප්‍රදේශය සඳහා නිසි අපජල පවිත්‍රකරණය සහ බැහැර කිරීමේ ක්‍රමයක් නොමැත. එහි ප්‍රථමයක් වශයෙන්, නිසි ලෙස අපජල බැහැර කිරීමේ ජාලය නොමැතිවීම 'නගර ස්වභාවය' පවත්වා ගැනීමට දුෂ්කරවේ. ඒ අනුව, මෙම කොටසේ අරමුණ ප්‍රදේශයේ අපජල උත්පාදනය කළමනාකරණය කිරීම සඳහා උපායමාර්ගික මැදිහත්වීමක් ඇති කරයි.

ප්‍රදේශයේ පවත්නා අපජල උත්පාදනය

අපජල පිරිපහදු කිරීම හා බැහැර කිරීමේ පද්ධතිය (කඩුවෙල)	
2018 ජනගහනය	277693
ජනගහනයෙන් 80%ක් අවරණය වන පරිදි සැලසුම් කිරීම	
ජල පරිභෝජනය (දිනකට සහ මීටර්)	222,154
ඒක පුද්ගල අපද්‍රව්‍ය ජල උත්පාදනය	120 ඒ.පු/ලී/දිනකට
මූලික අපජල ප්‍රවාහය (දිනකට සහ මීටර්)	26,658
මූලික අපජල ප්‍රවාහයෙන් 35% ක් වාණිජ ආයතන වලින් අපජල උත්පාදනය වන ලෙස ගැනීම	9,330
සාමාන්‍ය වියළි කාලගුණ ප්‍රවාහය (දිනකට සහ මීටර්)	35,989
20%පසට උරාගැනීම (දිනකට සහ මීටර්)	7,198
මුළු ජනගහනය මත මුළු සාමාන්‍ය වියළි කාලගුණ ප්‍රවාහය (දිනකට සහ මීටර්)	43,187
	45,000 ස.මී. දිනකට

වගුව 4.18 : කඩුවෙල අපජල පවිත්‍රකරණය සහ බැහැර කිරීමේ පද්ධතිය - 2018
මූලාශ්‍රය : බස්නාහිර පළාත් අංශය සහ පර්යේෂණ හා සංවර්ධන ඒකකය, නාගරික සංවර්ධන අධිකාරිය - 2018

අපජල පිරිපහදු කිරීම හා බැහැර කිරීමේ පද්ධතිය (මහරගම)	
2018 ජනගහනය	232,093
ජනගහනයෙන් 80%ක් අවරණය වන පරිදි සැලසුම් කිරීම	
ජල පරිභෝජනය (දිනකට සහ මීටර්)	185,674
ඒක පුද්ගල අපද්‍රව්‍ය ජල උත්පාදනය	120 ඒ.පු/ලී/දිනකට
මූලික අපජල ප්‍රවාහය (දිනකට සහ මීටර්)	22,280
මූලික අපජල ප්‍රවාහයෙන් 35% ක් වාණිජ ආයතන වලින් අපජල උත්පාදනය වන ලෙස ගැනීම	7,798
සාමාන්‍ය වියළි කාලගුණ ප්‍රවාහය (දිනකට සහ මීටර්)	30,079
20%පසට උරාගැනීම (දිනකට සහ මීටර්)	6,015
මුළු ජනගහනය මත මුළු සාමාන්‍ය වියළි කාලගුණ ප්‍රවාහය (දිනකට සහ මීටර්)	36,095
	36,000 ස.මී. දිනකට

වගුව 4.19 : මහරගම අපජල පවිත්‍රකරණය සහ බැහැර කිරීමේ පද්ධතිය - 2018
මූලාශ්‍රය : බස්නාහිර පළාත් අංශය සහ පර්යේෂණ හා සංවර්ධන ඒකකය, නාගරික සංවර්ධන අධිකාරිය - 2018

**04 පරිච්ඡේදය
 පහසුකම් කළමනාකරණ
 උපායමාර්ගය**

උපයෝගීතා කළමනාකරණය සඳහා වූ උපායමාර්ගික මැදිහත්වීම් : භෞතික යටිතල පහසුකම්

උපායමාර්ගික මැදිහත්වීම් 4 : අපජල පිරිපහදු කිරීම හා බැහැර කිරීමේ පද්ධතිය



ශ්‍රී ලංකා සංවර්ධන සැලැස්ම 2019-2030

අගනගර සංවර්ධන සැලැස්ම 2019-2030

**04 පරිච්ඡේදය
පහසුකම් කළමනාකරණ
උපායමාර්ගය**

උපයෝගීතා කළමනාකරණය
සඳහා වූ උපායමාර්ගික
මැදිහත්වීම : භෞතික යටිතල
පහසුකම්

උපායමාර්ගික මැදිහත්වීම 4 :
අපජල පිරිපහදු කිරීම හා
බැහැර කිරීමේ පද්ධතිය

අපජල පිරිපහදු කිරීම හා බැහැර කිරීමේ පද්ධතිය (ශ්‍රී ජයවර්ධනපුර කෝට්ටේ)	
2018 ජනගහනය	98961.71597
ජනගහනයෙන් 80%ක් අවරණය වන පරිදි සැලසුම් කිරීම	
ජල පරිභෝජනය (දිනකට සහ මීටර්)	79,169.37277
ඒක පුද්ගල අපද්‍රව්‍ය ජල උත්පාදනය	120 ඒ.පු./මී/දිනකට
මූලික අපජල ප්‍රවාහය (දිනකට සහ මීටර්)	9,500.324733
මූලික අපජල ප්‍රවාහයෙන් 35% ක් වාණිජ ආයතන වලින් අපජල උත්පාදනය වන ලෙස ගැනීම	3,325.113657
සාමාන්‍ය වියළි කාලගුණ ප්‍රවාහය (දිනකට සහ මීටර්)	12,825.43839
20%පසට උරාගැනීම (දිනකට සහ මීටර්)	2,565.087678
මුළු ජනගහනය මත මුළු සාමාන්‍ය වියළි කාලගුණ ප්‍රවාහය (දිනකට සහ මීටර්)	15,391
	15,000 ස.මී. දිනකට

වගුව 4.20 : ශ්‍රී ජයවර්ධනපුර කෝට්ටේ අපජල පවිත්‍රකරණය සහ බැහැර කිරීමේ පද්ධතිය -2018
මූලාශ්‍රය : බස්නාහිර පළාත් අංශය සහ පර්යේෂණ හා සංවර්ධන ඒකකය, නාගරික සංවර්ධන අධිකාරිය - 2018

අපජල පිරිපහදු කිරීම හා බැහැර කිරීමේ පද්ධතිය (කොටිකාවත්ත)	
2018 ජනගහනය	165265.885
ජනගහනයෙන් 80%ක් අවරණය වන පරිදි සැලසුම් කිරීම	
ජල පරිභෝජනය (දිනකට සහ මීටර්)	13,2212.708
ඒක පුද්ගල අපද්‍රව්‍ය ජල උත්පාදනය	120 ඒ.පු./මී/දිනකට
මූලික අපජල ප්‍රවාහය (දිනකට සහ මීටර්)	15,865.52496
මූලික අපජල ප්‍රවාහයෙන් 35% ක් වාණිජ ආයතන වලින් අපජල උත්පාදනය වන ලෙස ගැනීම	5,552.933735
සාමාන්‍ය වියළි කාලගුණ ප්‍රවාහය (දිනකට සහ මීටර්)	21,418.45869
20%පසට උරාගැනීම (දිනකට සහ මීටර්)	4,283.691739
මුළු ජනගහනය මත මුළු සාමාන්‍ය වියළි කාලගුණ ප්‍රවාහය (දිනකට සහ මීටර්)	25,702
	25,000 ස.මී. දිනකට

වගුව 4.21 : කොටිකාවත්ත අපජල පවිත්‍රකරණය සහ බැහැර කිරීමේ පද්ධතිය - 2018
මූලාශ්‍රය : බස්නාහිර පළාත් අංශය සහ පර්යේෂණ හා සංවර්ධන ඒකකය, නාගරික සංවර්ධන අධිකාරිය - 2018

2050 දී පුරෝකථනය කළ අනාගත තත්වය

ප්‍රදේශය තුළ 2050 වසර සඳහා පුරෝකථනය කළ නිපදවන අපජල ධාරිතාව

අපජල පිරිපහදු කිරීම හා බැහැර කිරීමේ පද්ධතිය (කඩුවෙල)	
2050 ජනගහනය	414,217
ජනගහනයෙන් 80%ක් අවරණය වන පරිදි සැලසුම් කිරීම	
ජල පරිභෝජනය (දිනකට සහ මීටර්)	331,373
ඒක පුද්ගල අපද්‍රව්‍ය ජල උත්පාදනය	120 ඒ.පු./ලී/දිනකට
මූලික අපජල ප්‍රවාහය (දිනකට සහ මීටර්)	39,765
මූලික අපජල ප්‍රවාහයෙන් 35% ක් වාණිජ ආයතන වලින් අපජල උත්පාදනය වන ලෙස ගැනීම	13,918
සාමාන්‍ය වියළි කාලගුණ ප්‍රවාහය (දිනකට සහ මීටර්)	53,682
20%පසට උරාගැනීම (දිනකට සහ මීටර්)	10,736
මුළු ජනගහනය මත මුළු සාමාන්‍ය වියළි කාලගුණ ප්‍රවාහය (දිනකට සහ මීටර්)	64,419
	25,000 ස.මී. දිනකට

වගුව 4.22 : කඩුවෙල අපජල පවිත්‍රකරණය සහ බැහැර කිරීමේ පද්ධතිය - 2050
මූලාශ්‍රය : බස්නාහිර පළාත් අංශය සහ පර්යේෂණ හා සංවර්ධන ඒකකය, නාගරික සංවර්ධන අධිකාරිය - 2018

අපජල පිරිපහදු කිරීම හා බැහැර කිරීමේ පද්ධතිය (මහරගම)	
2050 ජනගහනය	777,780
ජනගහනයෙන් 80%ක් අවරණය වන පරිදි සැලසුම් කිරීම	
ජල පරිභෝජනය (දිනකට සහ මීටර්)	622,224
ඒක පුද්ගල අපද්‍රව්‍ය ජල උත්පාදනය	120 ඒ.පු./ලී/දිනකට
මූලික අපජල ප්‍රවාහය (දිනකට සහ මීටර්)	74,667
මූලික අපජල ප්‍රවාහයෙන් 35% ක් වාණිජ ආයතන වලින් අපජල උත්පාදනය වන ලෙස ගැනීම	26,133
සාමාන්‍ය වියළි කාලගුණ ප්‍රවාහය (දිනකට සහ මීටර්)	100,800
20%පසට උරාගැනීම (දිනකට සහ මීටර්)	20,160
මුළු ජනගහනය මත මුළු සාමාන්‍ය වියළි කාලගුණ ප්‍රවාහය (දිනකට සහ මීටර්)	120,960
	120,000 ස.මී. දිනකට

වගුව 4.23 : මහරගම අපජල පවිත්‍රකරණය සහ බැහැර කිරීමේ පද්ධතිය - 2050
මූලාශ්‍රය : බස්නාහිර පළාත් අංශය සහ පර්යේෂණ හා සංවර්ධන ඒකකය, නාගරික සංවර්ධන අධිකාරිය - 2018

04 පරිච්ඡේදය පහසුකම් කළමනාකරණ උපායමාර්ගය

උපයෝගීතා කළමනාකරණය සඳහා වූ උපායමාර්ගික මැදිහත්වීම් : භෞතික යටිතල පහසුකම්

උපායමාර්ගික මැදිහත්වීම් 4 : අපජල පිරිපහදු කිරීම හා බැහැර කිරීමේ පද්ධතිය



ශ්‍රී ලාංකේය සංවර්ධන කමිටු

අගනගර සංවර්ධන සැලැස්ම 2019-2030

**04 පරිච්ඡේදය
පහසුකම් කළමනාකරණ
උපායමාර්ගය**

උපයෝගීතා කළමනාකරණය
සඳහා වූ උපායමාර්ගික
මැදිහත්වීම : භෞතික යටිතල
පහසුකම්

උපායමාර්ගික මැදිහත්වීම 4 :
අපජල පිරිපහදු කිරීම හා
බැහැර කිරීමේ පද්ධතිය

අපජල පිරිපහදු කිරීම හා බැහැර කිරීමේ පද්ධතිය (ශ්‍රී ජයවර්ධනපුර කොට්ටේ)	
2050 ජනගහනය	107,517
ජනගහනයෙන් 80%ක් අවරණය වන පරිදි සැලසුම් කිරීම	
ජල පරිභෝජනය (දිනකට සහ මීටර්)	86,014
ඒක පුද්ගල අපද්‍රව්‍ය ජල උත්පාදනය	120 ඒ.පු/ලී/දිනකට
මූලික අපජල ප්‍රවාහය (දිනකට සහ මීටර්)	10,322
මූලික අපජල ප්‍රවාහයෙන් 35% ක් වාණිජ ආයතන වලින් අපජල උත්පාදනය වන ලෙස ගැනීම	3,613
සාමාන්‍ය වියළි කාලගුණ ප්‍රවාහය (දිනකට සහ මීටර්)	13,934
20%පසට උරාගැනීම (දිනකට සහ මීටර්)	2,787
මුළු ජනගහනය මත මුළු සාමාන්‍ය වියළි කාලගුණ ප්‍රවාහය (දිනකට සහ මීටර්)	16,721
	17,000 ස.මී. දිනකට

වගුව 4.24 : ශ්‍රී ජයවර්ධනපුර කොට්ටේ අපජල පවිත්‍රකරණය සහ බැහැර කිරීමේ පද්ධතිය - 2050
මූලාශ්‍රය : බස්නාහිර පළාත් අංශය සහ පර්යේෂණ හා සංවර්ධන ඒකකය, නාගරික සංවර්ධන අධිකාරිය - 2018

අපජල පිරිපහදු කිරීම හා බැහැර කිරීමේ පද්ධතිය (කොටිකාවත්ත)	
2050 ජනගහනය	246,420
ජනගහනයෙන් 80%ක් අවරණය වන පරිදි සැලසුම් කිරීම	
ජල පරිභෝජනය (දිනකට සහ මීටර්)	197,136
ඒක පුද්ගල අපද්‍රව්‍ය ජල උත්පාදනය	120 ඒ.පු/ලී/දිනකට
මූලික අපජල ප්‍රවාහය (දිනකට සහ මීටර්)	23,656
මූලික අපජල ප්‍රවාහයෙන් 35% ක් වාණිජ ආයතන වලින් අපජල උත්පාදනය වන ලෙස ගැනීම	8,280
සාමාන්‍ය වියළි කාලගුණ ප්‍රවාහය (දිනකට සහ මීටර්)	31,936
20%පසට උරාගැනීම (දිනකට සහ මීටර්)	6,387
මුළු ජනගහනය මත මුළු සාමාන්‍ය වියළි කාලගුණ ප්‍රවාහය (දිනකට සහ මීටර්)	38,323
	38,000 ස.මී. දිනකට

වගුව 4.25 : කොටිකාවත්ත කොට්ටේ අපජල පවිත්‍රකරණය සහ බැහැර කිරීමේ පද්ධතිය - 2050
මූලාශ්‍රය : බස්නාහිර පළාත් අංශය සහ පර්යේෂණ හා සංවර්ධන ඒකකය, නාගරික සංවර්ධන අධිකාරිය - 2018

ඉහත වගු වලින් ගමන වන්නේ 2030 වන විට අගනගර සංවර්ධනයත් සමඟ පවත්නා අපජල උත්පාදනය දෙගුණයක් වනු ඇති බවයි. එම හේතුව නිසා, සැලැස්ම ක්‍රියාත්මක කිරීමත් සමඟ අපජලය පිළිබඳ ගැටළුව විසඳීම ඉතා වැදගත් වේ.

අපජල පවිත්‍රකරණය හා බැහැර කිරීම සඳහා හඳුනාගත් ව්‍යාපෘති

ජාතික ජල සම්පාදන හා ජලාපවහන මණ්ඩලය විසින් ශ්‍රී ජයවර්ධනපුර කෝට්ටේ මහ නගර සභාව සහ අවට ප්‍රදේශ සඳහා අපජල පවිත්‍රකරණය (SP-I-1) හඳුනාගෙන ඇති අතර කඩුවෙලා මහා නගර සභාව, මහරගම නගර සභාව, කොට්ටිකවත්ත ප්‍රාදේශීය සභාව, දෙනිවල-ගල්කිස්ස මහා නගර සභාවෙන් කොටස් ද ඇතුළුව මුළු ජනගහනය 218,800 ක් මිට අයත්වේ. එසේ වුවද, එය ආවරණය කරන්නේ මුළු භූමි ප්‍රමාණයෙන් 21% ක් පමණි. එබැවින් මුළු ප්‍රදේශය සඳහාම අපජල පවිත්‍රකරණය හා බැහැර කිරීමේ ව්‍යාපෘතිය ක් සකස් කිරීම අවශ්‍ය වේ.

**04 පරිච්ඡේදය
පහසුකම් කළමනාකරණ
උපායමාර්ගය**

උපයෝගීතා කළමනාකරණය සඳහා වූ උපායමාර්ගික මැදිහත්වීම් : භෞතික යටිතල පහසුකම්

උපායමාර්ගික මැදිහත්වීම් 4 : අපජල පිරිපහදු කිරීම හා බැහැර කිරීමේ පද්ධතිය

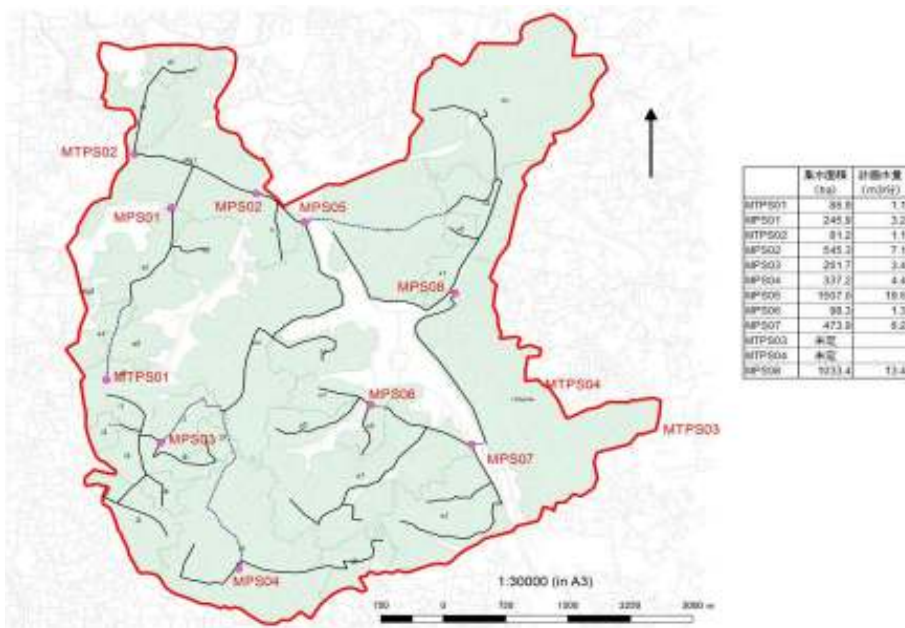

රූපය 4.4 : අපජල පවිත්‍රකරණය සහ බැහැර කිරීමේ ව්‍යාපෘති යෝජනාව මූලාශ්‍රය : ජාතික ජල සම්පාදන සහ ජලාපවහන මණ්ඩලය - 2018



04 පරිච්ඡේදය
පහසුකම් කළමනාකරණ
උපායමාර්ගය

උපායමාර්ගික මැදිහත්වීම :
සමාජීය යටිතල පහසුකම්

උපායමාර්ගික මැදිහත්වීම 1 :
අධ්‍යාපන ආයතන

4.4. උපායමාර්ගික මැදිහත්වීම : සමාජීය යටිතල පහසුකම්

සමාජ යටිතල පහසුකම් සනයට සාමන්‍යයෙන් සමාජ සේවා සඳහා වන වත්කම් ඇතුළත් වේ. මේ අතරට රෝහල් ආදී සෞඛ්‍ය සේවා, පාසැල් සහ විශ්ව විද්‍යාල ඇතුළුව අධ්‍යාපන සේවා, ප්‍රජා නිවාස බන්ධනාගාර ඇතුළු පොදු පහසුකම් ද, දුම්රිය හා මහා මාර්ග පද්ධතිය ඇතුළත් ප්‍රවාහන සේවා ද ඇතුළත් වේ.

මෙම ව්‍යුහයෙන් සමාජයේ යහපැවැත්ම සඳහා වන කොඳු නාරටිය ලෙස ක්‍රියාත්මක වන බැවින් අගනගර සංවර්ධන සැලැස්ම ප්‍රධාන වශයෙන් සැලසුම් ක්ෂේත්‍රයේ සෞඛ්‍ය හා අධ්‍යාපන අංශ කෙරෙහි අවධානය යොමු කරමින් ඒ අංශ කෙරෙහි වැඩි අවධානයක් යොමු කර ඇත.

උපායමාර්ගික මැදිහත්වීම 1 : අධ්‍යාපන ආයතන

වත්මන් තත්වය

ජාතික පාසල් 19කින් සමන්විත සමස්තපාසල් 18ක් අගනගර සැලසුම් කලාපය තුළ පිහිටා ඇත.

වර්ගය	රජයේ පාසැල් ගණන
ජාතික පාසල්	19
අ.පො.ස උ/පෙළ දක්වා	23
අ.පො.ස සා/ පෙළ දක්වා	30
ප්‍රාථමික පාසල්	9
එකතුව	81

වගුව 4.26 : අගනගරය තුළ පාසල් ව්‍යාප්තිය

මූලාශ්‍රය : අධ්‍යාපන අමාත්‍යාංශය - 2018

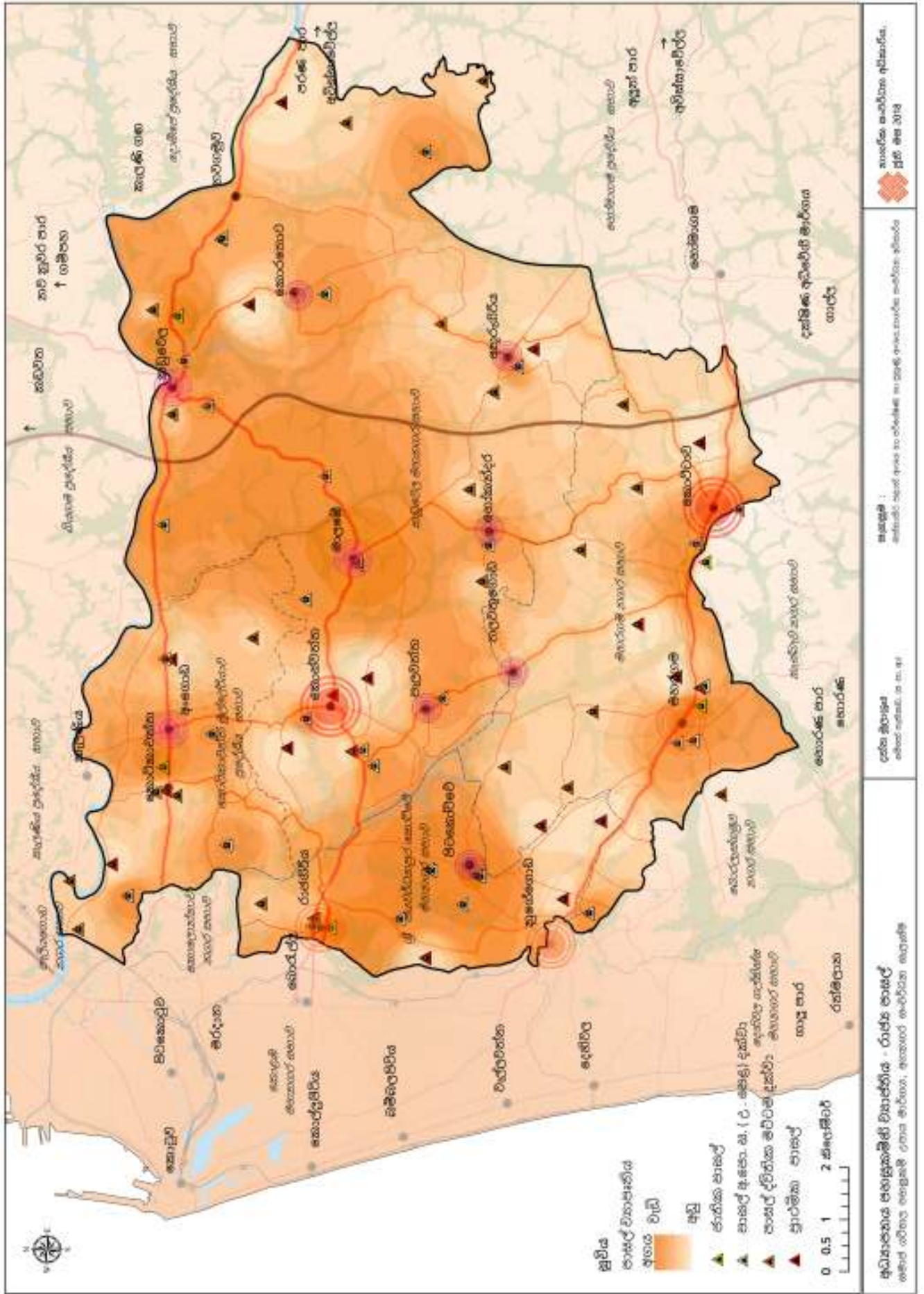

සිතියම 4.1 : අධ්‍යාපන පහසුකම් විකාශනීය - රජයේ පාසල් - 2018
මූලාශ්‍රය : බස්නාහිර පළාත් අංශය සහ පර්යේෂණ හා සංවර්ධන ඒකකය, නාගරික සංවර්ධන අධිකාරිය - 2018



04 පරිච්ඡේදය
පහසුකම් කළමනාකරණ
උපායමාර්ගය

උපායමාර්ගික මැදිහත්වීම :
සමාජීය යටිතල පහසුකම්

උපායමාර්ගික මැදිහත්වීම 1 :
අධ්‍යාපන ආයතන

2050 දී ප්‍රක්ෂේපිත තත්වය

2012 වාර්ෂයේ වූ 145,000 ක් වූ අගනගරයේ මුළු ශිෂ්‍ය සංඛ්‍යාවෙන් 59%ක් වූ 85,267ක් රජයේ පාසල් වල අධ්‍යාපනය ලබන අතර, ඉතිරි 41% අන්තරජාතික සහ අනෙකුත් පාසල් ජනගහනයට ඇතුළත් වේ.

1. පරතරය අවුරුදු 5ත් 19ත් අතර සිසුන් අගනගර කලාපය තුළම පිහිටා ඇති පාසල් සඳහා වයස් යාමේ ලක්ෂණයක් පවතී
2. පාසලක සිටින සිසුන් ප්‍රමාණය එම පාසලට දැරිය හැකි උපරිම සිසුන් ප්‍රමාණය ලෙස හඳුනා ගැනේ.

2050 වර්ෂය සඳහා ප්‍රක්ෂේපිත පාසල් සිසුන් ජනගහනය 169,700 කි.

තවදුරටත් 2050 වර්ෂයේදී රජයේ පාසල් 17%කින් වර්ධනය කිරීමට අපේක්ෂා කරනු ලබන අතර එම වර්ධනයට පහසුකම් සැපයීම සඳහා පුරෝකථනය කරන ලද ශිෂ්‍ය ජනගහනය, යෝජිත මාර්ග ජාලය සහ යෝජිත සකල්පිත සැලැස්ම මත පදනම්ව සුදුසු ප්‍රදේශ හඳුනා ගැනේ.

ජාතික පාසල් සහ ද්විතීකපාසල් සඳහා කිලෝමීටර 3ක් සහ ප්‍රාථමික පාසල් සඳහා කිලෝමීටර 1ක දුරකට විහිදී යන කලාපයක් හඳුනා ගෙන ඇත. මෙමගින් අපේක්ෂා කරනුයේ අගනගරය පුරා පාසල් ව්‍යාප්ත කරමින් පාසල් සංඛ්‍යාව වැඩිකිරීමකින් තොරව පවතින පසැල්හි ධාරිතාව ඉහල නැංවීම අපේක්ෂා කෙරේ.

යෝග්‍යතා විශ්ලේෂණයට අනුව අධ්‍යාපන පහසුකම් වැඩිදියුණු කිරීම සඳහා වඩාත් සුදුසු ප්‍රදේශ ලෙස දැනුම නගර කලාපය සහ පර්යන්ත නගර කලාපය හඳුනාගෙන ඇත.

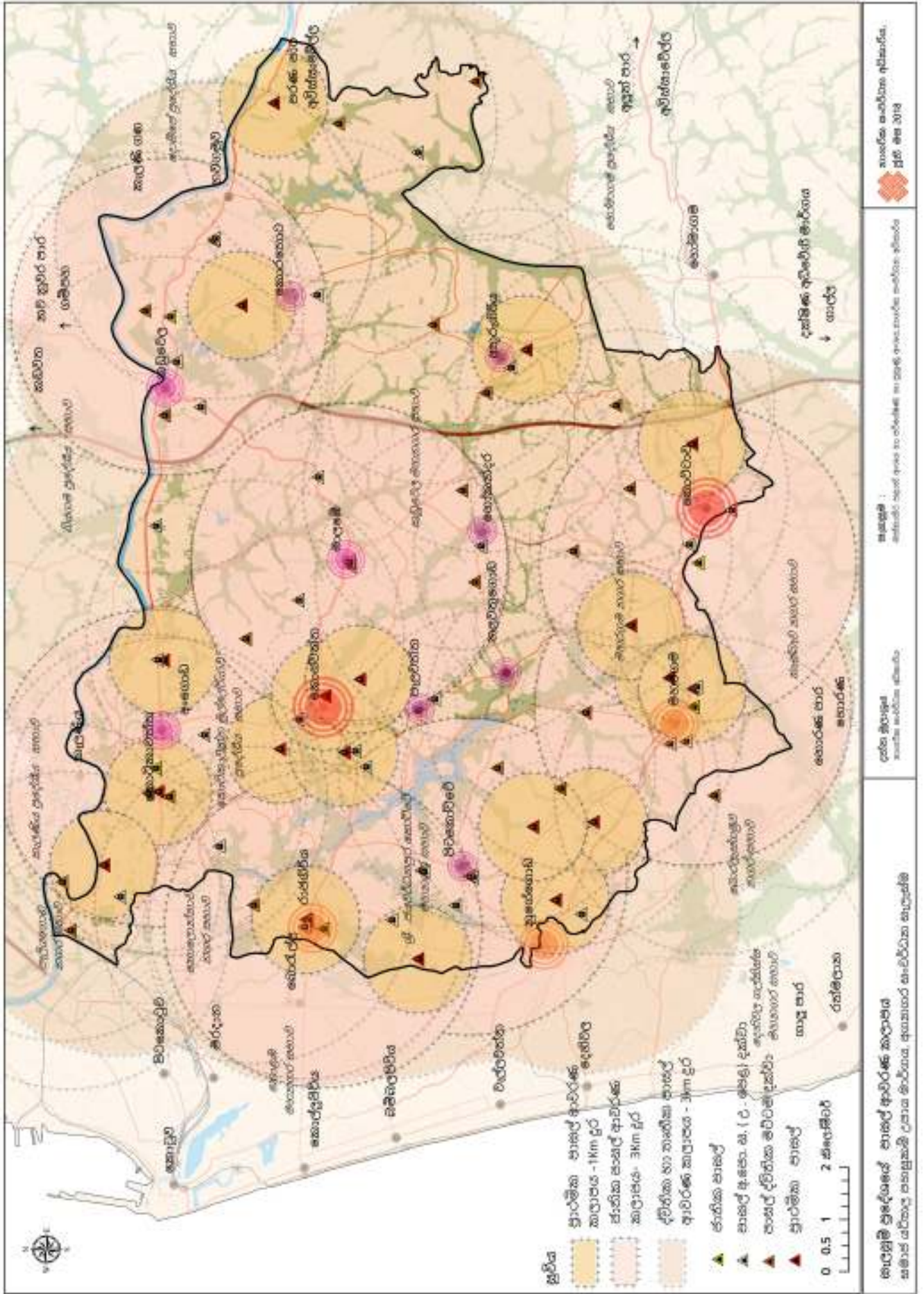

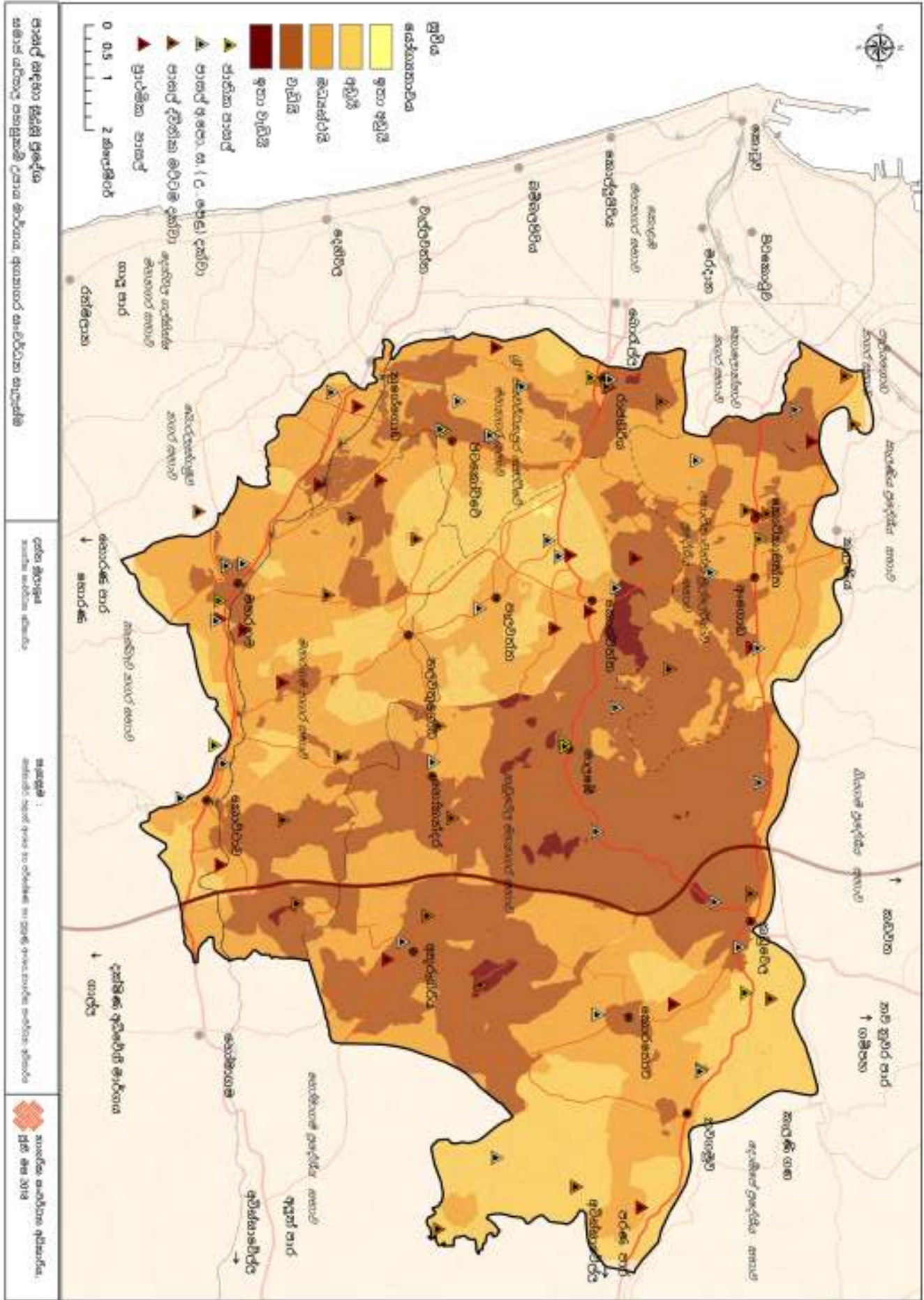

සිතියම 4.3 : පාසල් සඳහා යොදාගන්නා විශ්ලේෂණය
මූලාශ්‍රය : වස්තුවේ පළාත් අංශය සහ පර්යේෂණ හා සංවර්ධන ඒකකය, නාගරික සංවර්ධන අධිකාරිය - 2018

උපායමාර්ගික මැදිහත්වීම 2 : සෞඛ්‍ය ආයතන

වත්මන් තත්වය

ශ්‍රී ජයවර්ධනපුර රෝහල , ජාතික මානසික සෞඛ්‍ය ආයතනය සහ අපේක්ෂා රෝහල වැනි ගුරු අභ්‍යාස කාණ්ඩයට අයත් රෝහල් 3ක්ද ඇතුළුව රජයේ හා පෞද්ගලික රෝහල් 22ක් අගනගර සීමාව තුළ පිහිටා ඇත.

සෞඛ්‍ය පහසුකම් සැලසුම් ප්‍රදේශය පුරා ව්‍යාප්ත වී ඇති අතර වඩාත් වැදගත් දෙය නම් බොහෝ රාජ්‍ය හා පෞද්ගලික සෞඛ්‍ය පහසුකම් වාණිජ නගරය වන කොළඹට ආසන්නව පිහිටා ඇත.

වර්ෂ 2050 සඳහා පුරෝකථනය කරන තත්වය

2012 දී ජනගහනය සහ රෝහල් අනුපාත සලකා බැලූ විට එය 10,000: 0.32 ලෙස සටහන් වේ. 2030 වර්ෂය වන විට එය පුරෝකථනය කරන ලද ජනගහනය සමඟ 10,000 : 0.26 ක් වනු ඇතැයි නිශ්චය කර ඇත.

ලෝක සෞඛ්‍ය සංවිධානයේ ලෝක සෞඛ්‍ය ප්‍රමිති අනුව, රෝහල් ඇදුන් ඝනත්වය පුද්ගලයන් 1000කට ඇදුන් 5ක් ලෙස සඳහන් වේ. එය 2012 දී ඇදුන් 2.4/ පුද්ගලයින් 1000 වෙනුවෙන් ලෙස සටහන් විය. 2050 දී මෙසේ පුරෝකථනය කරනු ලැබූ ඇදුන් ඝනත්වය 1.95ක් / පුරෝකථන ජනගහනයේ ඇතුළත් පුද්ගලයින් 1000කටය .

අගනගර සංවර්ධන සැලැස්මේ 10 වන පරිච්චේදයේ හඳුනාගත් වැදගත් උපායමාර්ගයක් වනුයේ අධිකණය පද්ධතියට අදාළ ආයතනයක් අගනගරය තුළ හඳුනාගත් අක්ෂය තුළ පිහිටවීමයි. මෙම පිහිටවීම සඳහා අගනගර සංවර්ධන සැලැස්මෙන් හඳුනාගත් සුදුසුම විකල්ප මාර්ගය භූමිය වූයේ IDH මූලික රෝහල පරිශ්‍රය පිහිටි භූමියයි. එම හේතුවෙන් මෙම උපායමාර්ගික සැලැස්ම යටතේ IDH මූලික රෝහල අවශ්‍ය ධාරිතාවන් සහ ලෝක සෞඛ්‍ය සංවිධානයේ ලෝක සෞඛ්‍ය ප්‍රමිතීන්ට අනුව නැවත ස්ථානගත කිරීම සඳහාද අවශ්‍ය විකල්ප භූමි හඳුනාගෙන ඇත.

04 පරිච්ඡේදය පහසුකම් කළමනාකරණ උපායමාර්ගය

උපායමාර්ගික මැදිහත්වීම :
සමාජීය යටිතල පහසුකම්

උපායමාර්ගික මැදිහත්වීම 2 :
සෞඛ්‍ය ආයතන

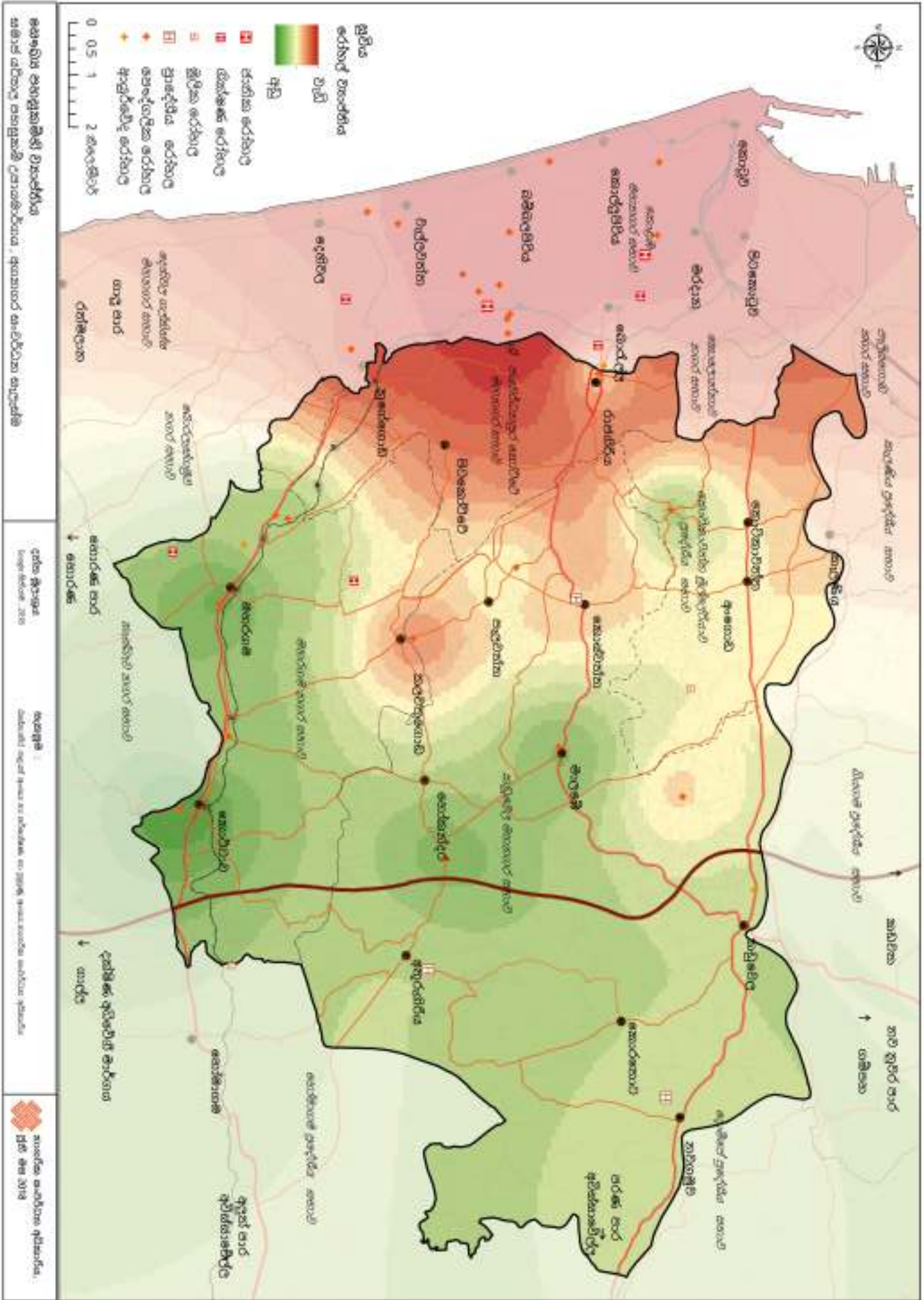

ඛිසිම 4.4 : සෞඛ්‍ය පහසුකම් ව්‍යාප්තිය - 2018
 මූලාශ්‍රය : වස්තූකර පළාත් අංශය සහ පර්යේෂණ හා සංවර්ධන ඒකකය, නාගරික සංවර්ධන අධිකාරිය - 2018

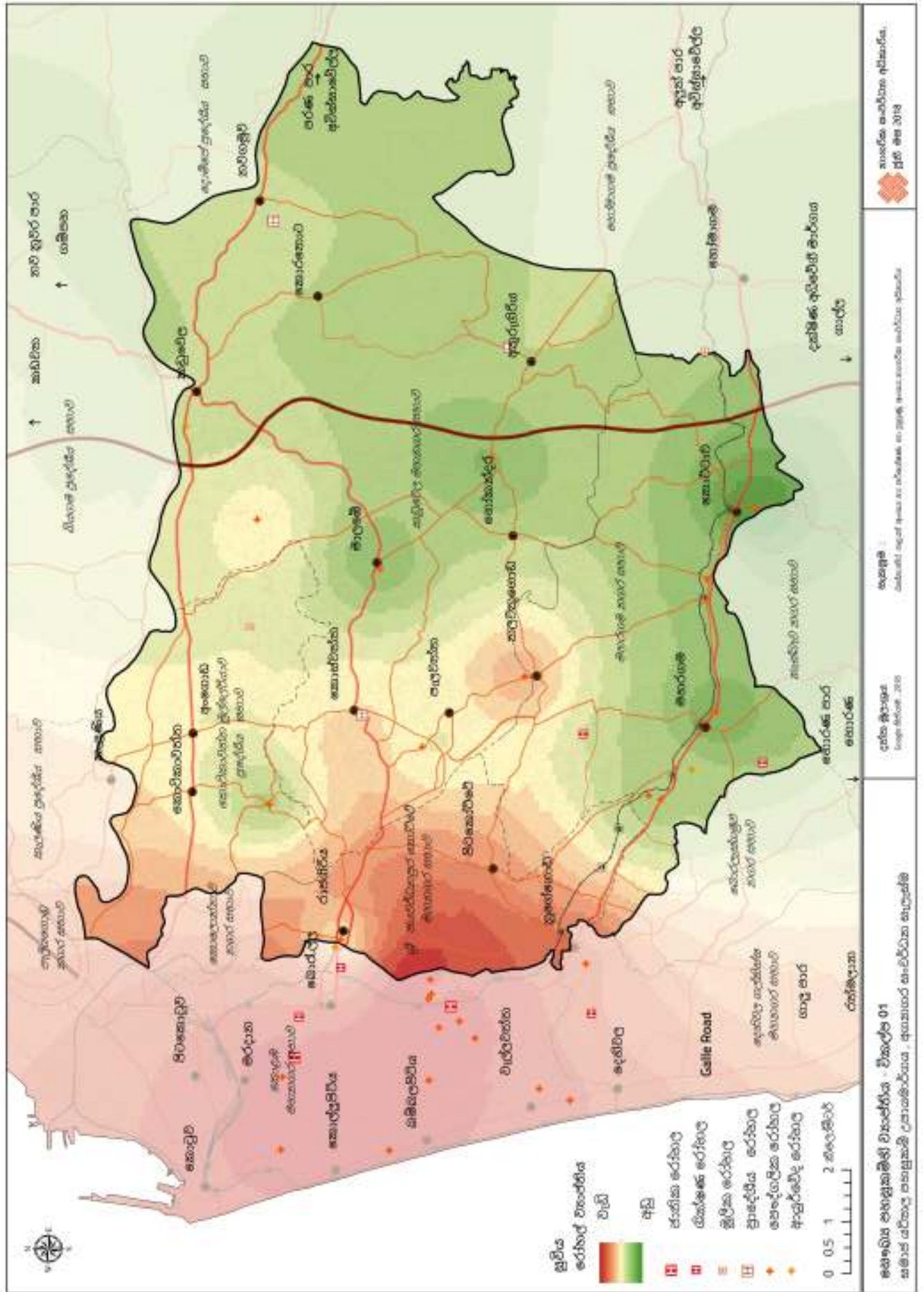

සිතියම 4.5 : සෞඛ්‍ය පහසුකම් ව්‍යාප්තිය - විකල්ප 1 (රණාල)
 මූලාශ්‍රය : ඛණ්ඩාකර පළාත් අංශය සහ පර්යේෂණ හා සංවර්ධන ඒකකය, නාගරික සංවර්ධන අධිකාරිය - 2018

05

ප්‍රවාහන
සංවර්ධන
උපායමාර්ගික
සැලසුම



05 පරිච්ඡේදය
පහසුකම් කළමනාකරණ
උපායමාර්ගය

හැඳින්වීම

අභිමතාර්ථ හා අරමුණු

ප්‍රවේශය

5.1 හැඳින්වීම

5.1.1. අභිමතාර්ථ හා අරමුණු

ප්‍රවාහන සංවර්ධන උපායමාර්ගය පළමු පරිච්චේදයේ දක්වා ඇති තෙවන අරමුණ වෙත ළඟා වීමට සෘජුවම බලපාන අතර අනිකුත් අරමුණු සියල්ල සාක්ෂාත් කරගැනීමට ද උපයෝගී වනු ඇත.

5.1.2. ප්‍රවේශය

අගනගර සංවර්ධන සැලසුමේ අන්තර්ගත වන්න වූ ඉලක්ක හා අරමුණු උදාකර ගැනීම සඳහා ප්‍රවාහන සංවර්ධන උපායමාර්ගය මඟින් සැලසුම් ප්‍රදේශය ඇතුළත හා පිටත නගර කලාප අතර සම්බන්ධතාව වර්ධනය කරගැනීමට ප්‍රධාන වශයෙන් අරමුණුකර ඇත. එමෙන්ම කාර්යක්ෂම ආර්ථික පලදායීතාවයක් හා සුවපහසු පොදු ප්‍රවාහන සේවයක් මඟින් නගර කලාප ඒකාබද්ධ කරමින් මාර්ග තදබදය අවම වූ, විෂ වායු විමවනය අවමවූ, සුපිරිසිදු, ගුණාත්මක ප්‍රවාහන සේවයක් ඇති කරලීමට අපේක්ෂිත අතර, වඩා ආරක්ෂාකාරී වූ පරිසරයක් ප්‍රදේශය පුරා නිර්මාණය කරලීමද අරමුණු වේ. එකී අරමුණු සාක්ෂාත් කරගැනීම සඳහා ප්‍රථමයෙන් සහත්වය මත පදනම්ව පහත දක්වා ඇති පරිදි පිළියෙළ කරගනු ලැබූ නගර කලාප ධුරාවලියට අනුකූලව ප්‍රවාහන ජාලය සැලසුම් කර ලදී.

- | | | |
|------------------------------|---|--|
| ප්‍රථම පෙළ ප්‍රමුඛතා මංසන්ධි | - | කොස්වත්ත - බත්තරමුල්ල,
කොට්ටාව - මාකුඹුර, නුගේගොඩ |
| දෙවන පෙළ ප්‍රමුඛතා මංසන්ධි | - | මහරගම, රාජගිරිය |
| තෙවන පෙළ ප්‍රමුඛතා මංසන්ධි | - | කඩුවෙල, මාලඹේ,
කොටිකාවත්ත - අංගොඩ,
තලවතුගොඩ |
| සිවුවන පෙළ ප්‍රමුඛතා මංසන්ධි | - | අතුරුගිරිය, කොරතොට, හෝකන්දර,
පැලවත්ත, පිටකෝට්ටේ |

ප්‍රවාහන සංවර්ධන සැලසුමේ දෙවන ඉලක්කය ලෙස ක්‍රමානුකූල ප්‍රවාහන පද්ධතියක් නිර්මාණය කිරීමෙන් අගනගර සැලසුම් කලාපය තුළ පවතින්න වූ මාර්ග තදබදය අවම කිරීමට අවදානය යොමු කර ඇති අතර එමඟින් නාගරික පද්ධතියේ කාර්යක්ෂම බව වැඩි කිරීමට ද අවධානය යොමුකර ඇත.

මෙයට අමතරව අගනගර සැලසුම් කලාපයේ අන්තර්ගත වන්න වූ තෙත්බිම් පද්ධතිය නගරයේ ප්‍රධාන ප්‍රවාහන පද්ධතිය වෙත සම්බන්ධ කිරීමටද ප්‍රවාහන සැලසුම මඟින් උත්සහ දරා ඇත.

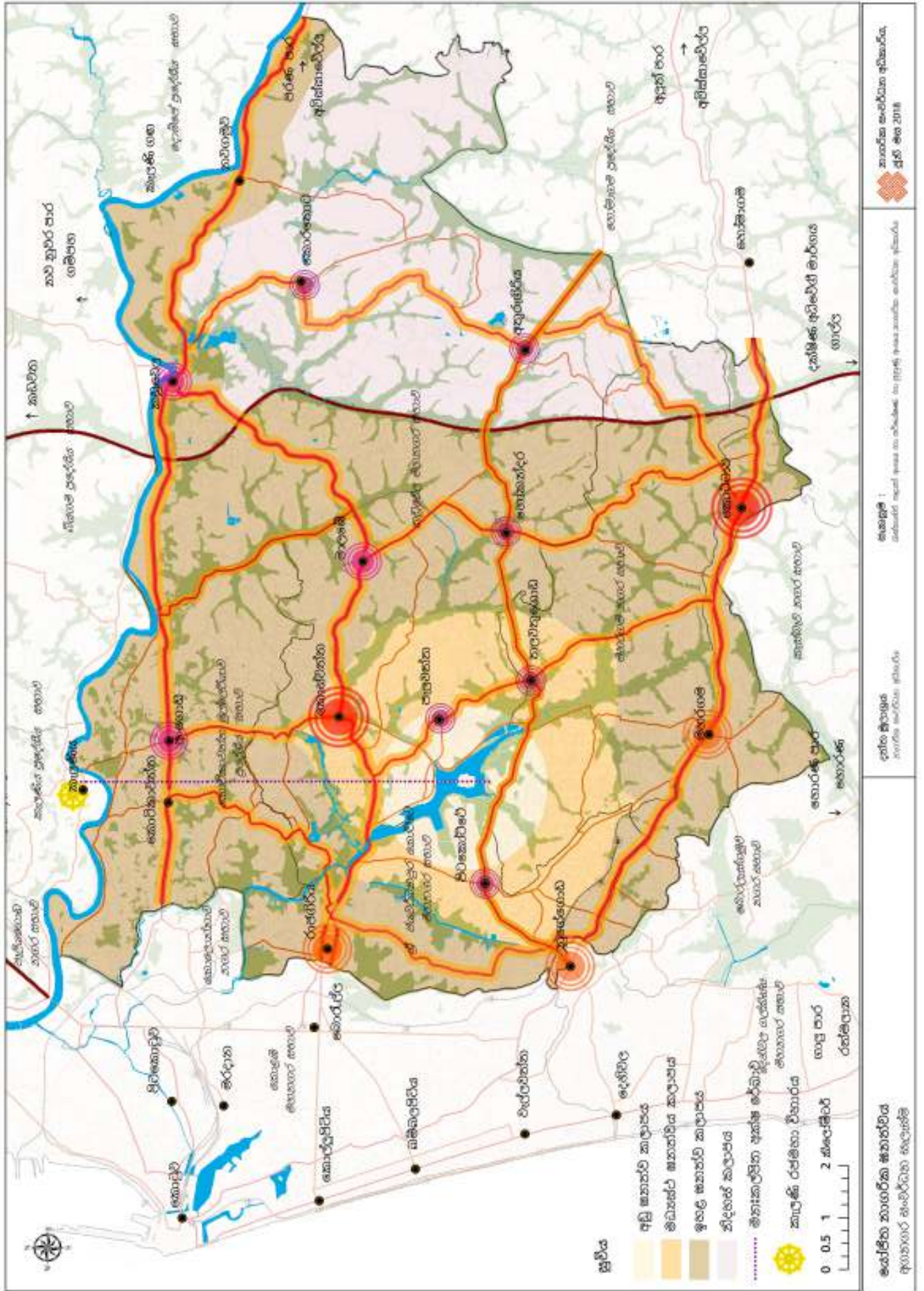

පිහිටීම 5.1 : අගනගරයෙහි යෝජිත නාගරික ඝනත්වය
 මූලාශ්‍රය : බස්නාහිර පළාත් අංශය සහ පර්යේෂණ හා සංවර්ධන ඒකකය, නාගරික සංවර්ධන අධිකාරිය - 2018



05 පරිච්ඡේදය
පහසුකම් කළමනාකරණ
උපායමාර්ගය

උපාය මාර්ගයේ විෂය පථය
වර්තමාන පසුබිම

5.2. උපාය මාර්ගයේ විෂය පථය

1. මෙම උපාය මාර්ගයෙන් ආවරණය වන සැලසුම් රාමුව තුළ අන්තර්ගත වන්නේ :

අ. සැලසුමේ සඳහන් කර ඇති ප්‍රක්ෂේපිත ජන සංඛ්‍යාව හා විවිධ අංශ යටතේ යෝජනා කර ඇති සේවාවන් හා ක්‍රියාකාරකම් සඳහා පැමිණෙව් යැයි අපේක්ෂා කරණ ජනසංඛ්‍යාව දළ වශයෙන් ඇස්තමේන්තු කර ඇති පරිදි විවිධ ප්‍රවාහන මාදිලි යෝජනා කිරීම හා එම සැලසුම් ක්‍රියාත්මක කළ යුතු කාලපරිච්චේද හා භූමි ප්‍රදේශ නිර්ණය කිරීමය.

ආ. නාගරික සංවර්ධන අධිකාරිය හා අනිකුත් ආයතන මඟින් හඳුනා ගෙන ඇති ව්‍යපෘති මඟින් ඉහත හඳුනාගත් අවශ්‍යතා ව්‍යවස්ථාපිතව පරිපූරණ කිරීම.

ඇ. ඉහත ප්‍රවාහන සම්බන්ධ ව්‍යපෘති ක්‍රියාත්මක කිරීමට යෝග්‍ය ප්‍රදේශ හඳුනා ගැනීම.

ඈ. අවශ්‍යතාවය සලකා, හඳුනාගත් ව්‍යපෘති කාල රාමුවක් තුළ ක්‍රියාත්මක කිරීම.

2. කෙසේ වෙතත්, මෙම උපායමාර්ගය පොදු අවශ්‍යතා පමණක් සපුරාලන අතර, යටිතල පහසුකම් සංවර්ධන පිළිබඳ තනි ආයතන ලෙස අවශ්‍යතා හඳුනාගැනීමට අදහස් නොකෙරේ.

3. සැලැස්මෙහි මෙම කොටසෙහි යෝජනා කර ඇති සියලු උපායමාර්ගික ව්‍යාපෘති , සංවර්ධන සැලැස්මෙහි 01 වන පරිච්ඡේදයේ නිශ්චිතව දක්වා ඇති කාලසීමාව තුළදී ප්‍රදේශයට සේවය සැලසෙනු ඇත. මෙම කාල සීමාව ඉක්මවා යන තත්ත්වයන් තුළදී සංවර්ධන සැලැස්ම යාවත්කාලීන කළ යුතුව ඇත.

5.3 වර්තමාන පසුබිම

2050 වනවිට අගනගරයෙහි සමස්ත ජනගහනය 1520000 ලෙස ප්‍රක්ෂේපනය කර ඇති අතර එය වර්තමාන ජනගහන මෙන් දෙගුණයක් බව පෙනීයයි. එමෙන්ම 2050 සංවරණ ජනගහනය ද වත්මන් සංවරණ ජනගහන මෙන් දෙගුණයක් වන අතර එම ප්‍රමාණය 2500000 ලෙස ගණනය කර ඇත. මෙම කරුණු මත පෙනීයනුයේ පවතින ප්‍රවාහන පහසුකම් මත අනාගත ගමනාගමන උත්පාදනය මෙම ප්‍රදේශයට විශාල ප්‍රශ්නයකට හේතු විය හැකි බවයි.

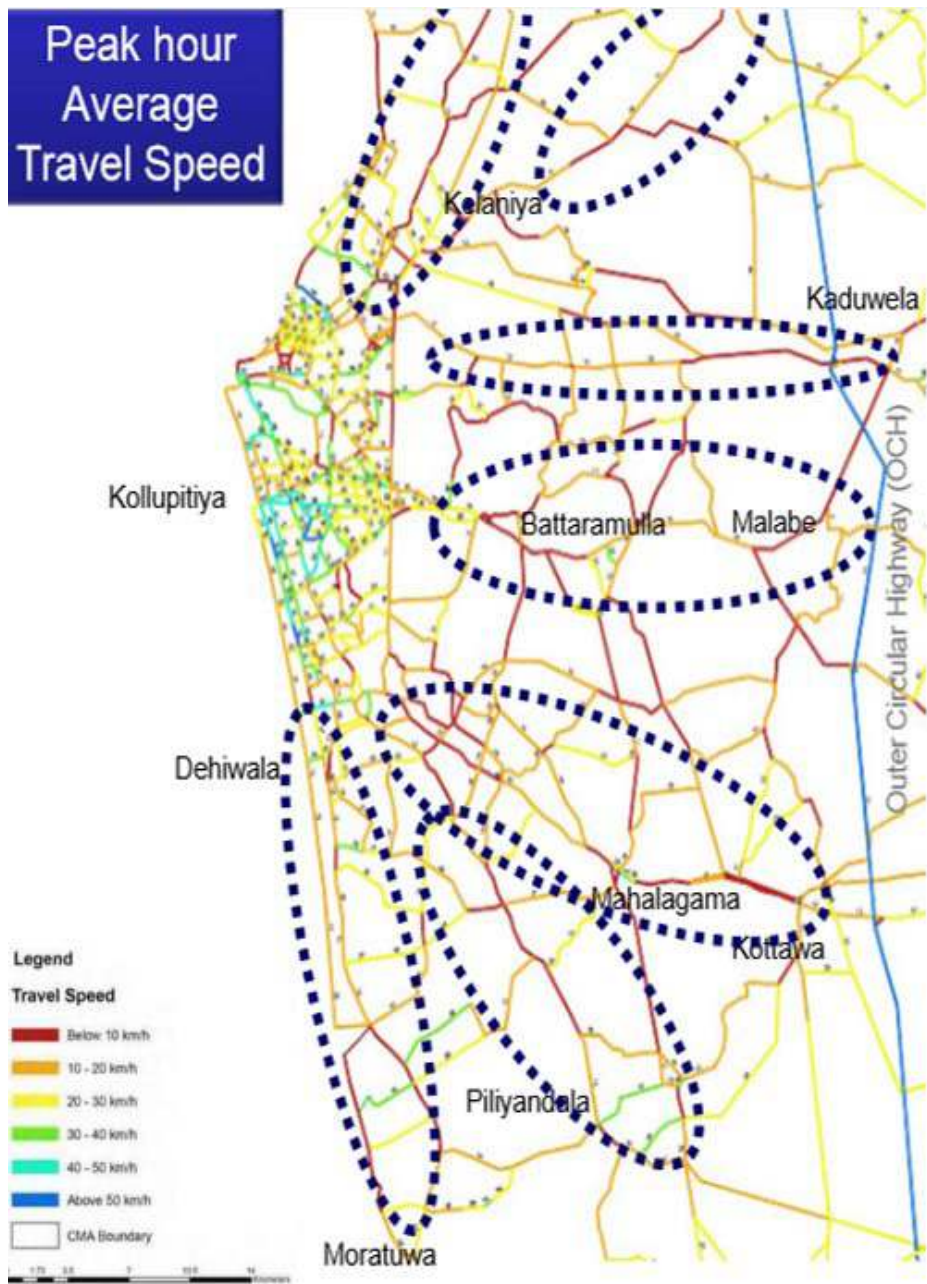

රූපය 5.1: කොළඹ නුළු ගමන් වේගය

මූලාශ්‍රය : බස්නාහිර පළාත් අංශය සහ පර්යේෂණ හා සංවර්ධන ඒකකය, නාගරික සංවර්ධන අධිකාරිය - 2018



05 පරිච්ඡේදය
පහසුකම් කළමනාකරණ
උපායමාර්ගය

වර්තමාන පසුබිම

අගනගරයෙහි විවිධ කලාපයන්හි වර්තමාන ගමනාගමන උත්පාදනය

උපකල්පිතයන් පදනම් වන මූලාශ්‍ර Eric, J, 2011. Basics of ITE Trip Generation and its Role in Calculating Transportation Impact Fees. Innovation for better mobility. මත පදනම්ව ගණනය කර ඇත.

ITERIS

Two Independent Impact Fee Studies

Type of Land Use ¹	ITE Code	Daily Trip Generation Rate ²	Pass-by Percentage ³	Discounted Impact Fee ³
General Office (per 1,000 sf)				
< 50,000 sf	710	15.63	0%	\$3,304
50,000 – 100,000 sf	710	14.23	0%	\$2,006
100,001 – 200,000 sf	710	12.15	0%	\$1,713
> 200,000 sf	710	11.37	0%	\$1,691
General Retail (per 1,000 sf)				
< 50,000 sf	820	86.56	48%	\$6,317
50,000 – 100,000 sf	820	73.10	42%	\$6,096
100,001 – 200,000 sf	820	58.92	35%	\$5,417
> 200,000 sf	820	53.24	33%	\$5,161
Industrial				
General Light Industrial (per 1,000 sqft) ⁴	110	6.97	0%	\$ 991
General Heavy Industrial (per 1,000 sqft) ⁴	120	1.5	0%	\$ 211
Industrial Park (per 1,000 sqft) ⁴	130	6.96	0%	\$ 980
Warehouse (per 1,000 sqft)	130	4.98	0%	\$ 699
Mini-Warehouse (per 1,000 sqft) ⁴	131	2.9	0%	\$ 352

ඉඩම් පරිහරණය මත පදනම් වූ රථවාහන උත්පාදනය

කලාප	හේවාසික කාලපයේ ගමනාගමන උත්පාදනය	වාණිජ කාලපයේ ගමනාගමන උත්පාදනය	කාර්යාලීය කලාපයේ ගමනාගමන උත්පාදනය	කර්මාන්ත කලාපයේ ගමනාගමන උත්පාදනය	අනිකුත් කලාපයන්ගේ ගමනාගමන උත්පාදනය	කලාපයන්ගේ සමස්ත ගමනාගමන උත්පාදනය
අධි ගණන්ව හේවාසික කලාපය	51,162	10,022	309	465	798	62,756
පරිපාලන කලාපය	32,794	4,375	560	138	622	38,489
වාණිජ කලාපය	127,136	192,725	1,008	17,588	1,418	339,874
කාර්යාලීය කලාපය	32,441	30,326	482	2,902	465	66,616
තොරතුරු තාක්ෂණ කලාපය	71,189	24,913	944	2,340	934	100,321
පරිවර්තන මිශ්‍ර සංවර්ධන කලාපය	60,353	9,530	64	2,824	318	73,089
පරිසර හිතකම් ගබඩා තීරුව	26,886	10,885	-	7,184	253	45,209
කර්මාන්ත කලාපය	40,456	4,603	122	15,202	429	60,813
හේවාසික කලාපය	71,283	7,865	3,547	509	623	83,828
සමස්ත ප්‍රදේශය	513,700	295,244	7,035	49,153	5,861	870,994

වගුව 5.1 : ඉඩම් පරිහරණය මත පදනම් වූ රථවාහන උත්පාදනය - 2018

මූලාශ්‍රය : ඛස්නාහිර පළාත් අංශය සහ පර්යේෂණ හා සංවර්ධන ඒකකය, නාගරික සංවර්ධන අධිකාරිය - 2018

5.4. ප්‍රක්ෂේපිත ගමනාගමන තත්වයන් 2050

අගනගර නුමි පරිභෝජන රට මත පදනම්ව ප්‍රක්ෂේපිත ගමනාගමන උත්පාදන ගණනය

කලාප	වාණිජ කාලපයේ ගමනාගමන උත්පාදනය	කාර්යාලීය කලාපයේ ගමනාගමන උත්පාදනය	කර්මාන්ත කලාපයේ ගමනාගමන උත්පාදනය	අනිකුත් කලාපයන්ගේ ගමනාගමන උත්පාදනය	නේවාසික කාලපයේ ගමනාගමන උත්පාදනය	කලාපයන්ගේ සමස්ත ගමනාගමන උත්පාදනය
අධි ගණන්ව නේවාසික කලාපය	10,022	309	46	798	54,687	65,862
පරිපාලන කලාපය	43,755	3,260	14	1,244	73,255	121,527
වාණිජ කලාපය	192,725	1,008	1,759	1,418	199,750	396,659
කාර්යාලීය කලාපය	30,326	5,058	290	516	192,234	228,424
තොරතුරු තාක්ෂණ කලාපය	124,563	1,888	234	4,672	137,209	268,566
පරිවර්තන මිශ්‍ර සංවර්ධන කලාපය	47,651	128	282	381	89,811	138,254
පරිසර හිතකම් ගබඩා තීරුව	21,770	-	1,437	506	21,479	45,192
කර්මාන්ත කලාපය	5,754	153	3,040	528	135,972	145,447
නේවාසික කලාපය	9,045	3,547	51	717	306,071	319,430
සමස්ත ප්‍රදේශය	485,610	15,350	7,154	10,780	1,210,467	1,729,361

වගුව 5.2 : ඉඩම් පරිහරණය උත්පාදනය මත පදනම්ව පුරෝකථනය කරන ලද රටවාහන උත්පාදනය - 2050
මූලාශ්‍රය : බස්නාහිර පළාත් අංශය සහ පර්යේෂණ හා සංවර්ධන ඒකකය, නාගරික සංවර්ධන අධිකාරිය - 2018

05 පරිච්ඡේදය
පහසුකම් කළමනාකරණ
උපායමාර්ගය

ප්‍රක්ෂේපිත ගමනාගමන
තත්වයන් 2050

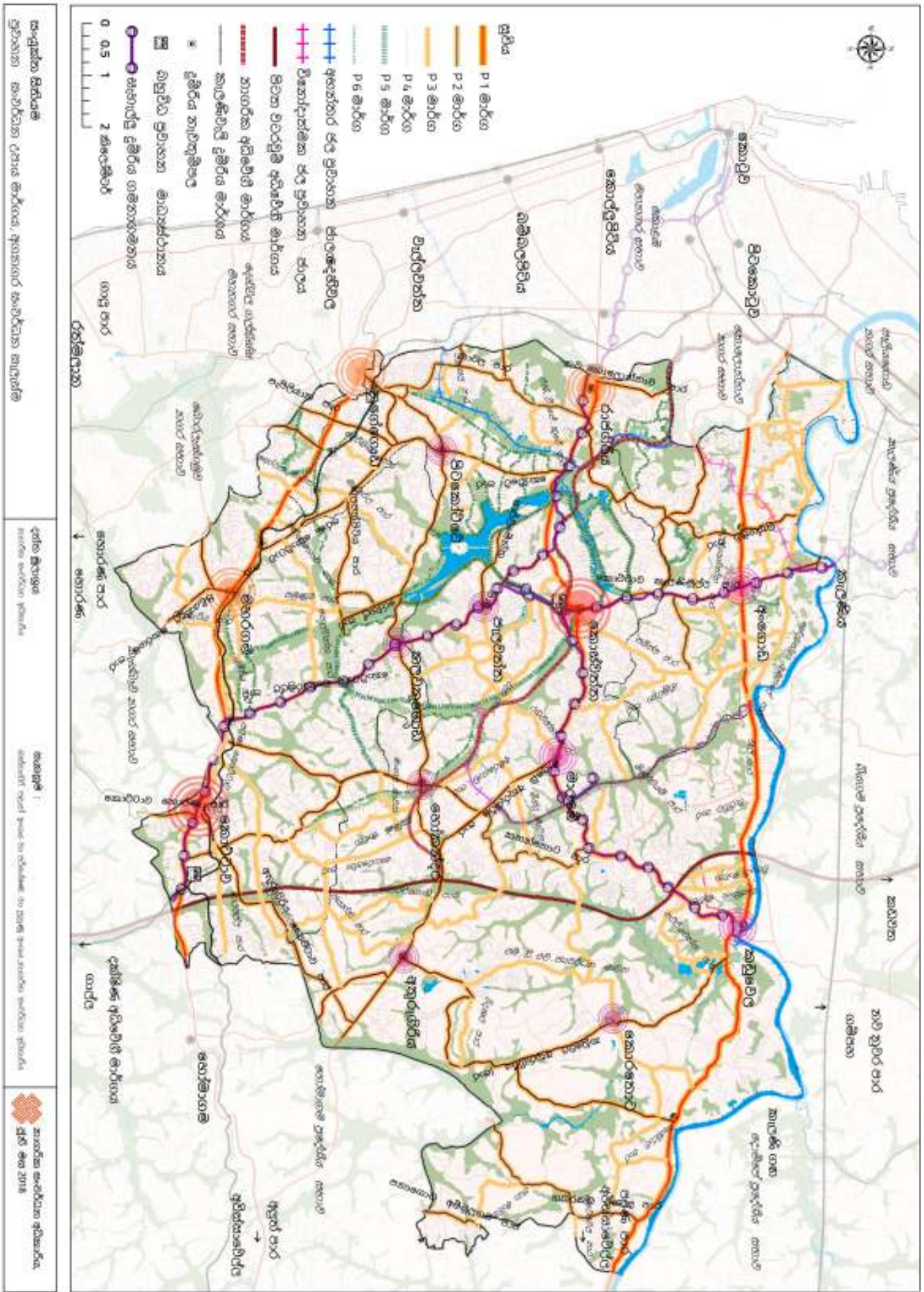

සිතියම 5.2 : ප්‍රවාහන සංවර්ධන උපයෝජනයේ සංයුක්ත සිතියම
 මූලාශ්‍රය : බස්නාහිර පළාත් අංශය සහ පර්යේෂණ හා සංවර්ධන ඒකකය, නාගරික සංවර්ධන අධිකාරිය - 2018

5.5. උපායමාර්ගික මැදිහත්වීම්

ප්‍රවාහන අංශයේ ඉහත ඉලක්ක කිරීම සඳහා උපාය මාර්ගික මැදිහත්වීම් තුනක් පහත දැක්වේ.

උපාය මාර්ගික මැදිහත්වීම 01 : දැනට පවතින හඳුනාගත් මාර්ග පුළුල් කිරීම හා තෙත්බිම් සමඟ බැඳුණු නව අභ්‍යන්තර සම්බන්ධතා හඳුන්වා දීම.

උපාය මාර්ගික මැදිහත්වීම 02 : පවත්නා ප්‍රවාහන මධ්‍යයන් සමඟ සුසංයෝග කරමින් නව ප්‍රවාහන මධ්‍යයන් හඳුන්වා දීම.

උපායමාර්ගික මැදිහත්වීම 03 : සියලු ප්‍රවාහන මධ්‍යයන් සම්බන්ධ කිරීම සඳහා බහුවිධ ප්‍රවාහන හුවමාරු මධ්‍යස්ථාන හඳුන්වා දීම.

05 පරිච්ඡේදය පහසුකම් කළමනාකරණ උපායමාර්ගය

උපායමාර්ගික මැදිහත්වීම්

උපාය මාර්ගික මැදිහත්වීම 1 : දැනට පවතින හඳුනාගත් මාර්ග පුළුල් කිරීම හා තෙත්බිම් හා බැඳුණු නව අභ්‍යන්තර සම්බන්ධතා හඳුන්වා දීම.

උපාය මාර්ගික මැදිහත්වීම 1 : දැනට පවතින හඳුනාගත් මාර්ග පුළුල් කිරීම හා තෙත්බිම් හා බැඳුණු නව අභ්‍යන්තර සම්බන්ධතා හඳුන්වා දීම.

අගනගර සංවර්ධන සැලසුමේ හඳුනාගත ඇති පරිදි තෝරාගත් මාර්ග වල සේවා සැපයීම වර්ධනය කරගැනීමත්, මාර්ග තදබදය අවමකර ගැනීමත් ප්‍රධාන අරමුණ වන අතර ඒ සඳහා ක්‍රියාකාරීත්වය අනුව ආකාර හතරකින් යුත් මාර්ග පද්ධතියක් අගනගර සංවර්ධන සැලසුමතුළින් යෝජනා කර ඇත. එම ආකාර හතර පහත දැක්වා ඇත.

- P1 - ප්‍රධාන නාගරික ක්‍රියාකාරී මාර්ග
- P2 - උප ප්‍රධාන නාගරික ක්‍රියාකාරී මාර්ග
- P3 - අන්තර් නාගරික ක්‍රියාකාරී මාර්ග
- P4 - පළාත් පාලන ආයතන වලට අයත් මාර්ග
- P5/P6 - තෙත්බිම් මාර්ග

P1 – ප්‍රධාන නාගරික ක්‍රියාකාරී මාර්ග

මීටර් 30 ක් පළල සහිත අගනගරයට ප්‍රධාන නාගරික ක්‍රියාකාරී මාර්ග තුනක් යෝජනා කර ඇත.

- හයිලෙවල් මාර්ගය
- ලෝ ලෙවල් මාර්ගය
- නව නුවර මාර්ගය

උපරිම යෝජනා ප්‍රමාණයක් ඉහල නැංවීම සඳහාත් ඒ අවට සජීවී පරිසරයක් නිර්මාණය කිරීම සඳහාත් ප්‍රධාන වශයෙන් මෙවැනි මාර්ග යෝජනා කිරීමේ අරමුණ වේ. මේ සම්බන්ධයෙන් ගත් කල, මෙම ප්‍රධාන නාගරික ක්‍රියාකාරී මාර්ග තුන ඉහළම යටිතල පහසුකම් සහතිකයකින් යුක්ත වන අතර, ඉදිරි වසර දහය තුළ මෙම ප්‍රදේශයේ විශාලතම සංවර්ධන කටයුතු ආකර්ෂණය කර ගනිමින් ප්‍රධාන කොරිඩෝව සකස් කරනු ඇත.

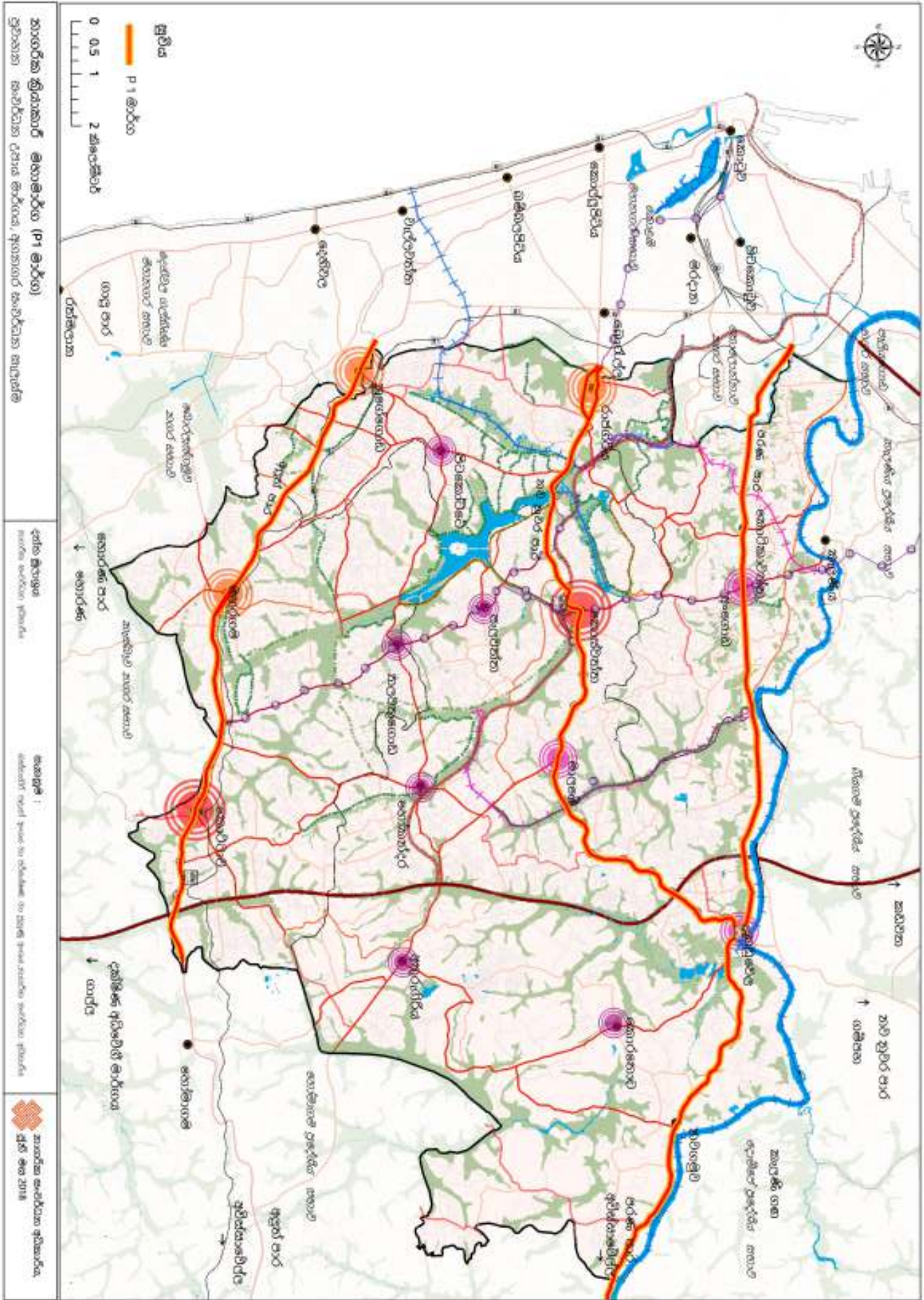

සිතියම 5.3 : අගනගරයෙහි P 1 කාණ්ඩයෙහි මාර්ග ව්‍යාප්තිය
 මූලාශ්‍රය : බස්නාහිර පළාත් අංශය සහ පර්යේෂණ හා සංවර්ධන ඒකකය, නාගරික සංවර්ධන අධිකාරිය - 2018

05 පරිච්ඡේදය
පහසුකම් කළමනාකරණ
උපායමාර්ගය

උපායමාර්ගික මැදිහත්වීම්

උපාය මාර්ගික මැදිහත්වීම 1 :
දැනට පවතින හඳුනාගත්
මාර්ග පුළුල් කිරීම හා තෙත්බිම්
හා බැඳුණු නව අභ්‍යන්තර
සම්බන්ධතා හඳුන්වා දීම.

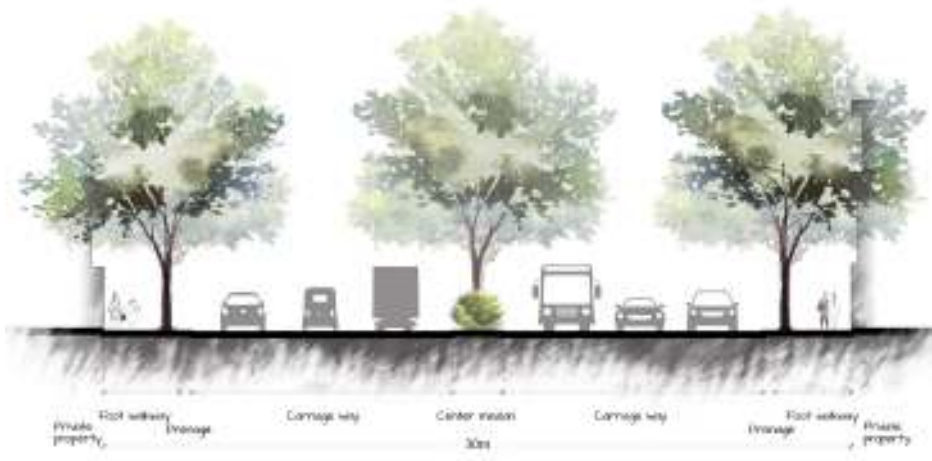

රූපය 5.2: පී 1 මාර්ග කාණ්ඩයේ නිර්දේශිත සාමාන්‍ය හරස්කඩ
මූලාශ්‍රය : බස්නාහිර පළාත් අංශය සහ පර්යේෂණ හා සංවර්ධන ඒකකය, නාගරික සංවර්ධන අධිකාරිය - 2018



රූපය 5.3: පී 1 මාර්ග කාණ්ඩයේ සහ සැහැල්ලු දුම්රිය මාර්ගයේ නිර්දේශිත සාමාන්‍ය හරස්කඩ
මූලාශ්‍රය : බස්නාහිර පළාත් අංශය සහ පර්යේෂණ හා සංවර්ධන ඒකකය, නාගරික සංවර්ධන අධිකාරිය - 2018



05 පරිච්ඡේදය
පහසුකම් කළමනාකරණ
උපායමාර්ගය

උපායමාර්ගික මැදිහත්වීම්

උපාය මාර්ගික මැදිහත්වීම 1 :
දැනට පවතින හඳුනාගත්
මාර්ග පුළුල් කිරීම හා තෙත්බිම්
හා බැදුණු නව අභ්‍යන්තර
සම්බන්ධතා හඳුන්වා දීම.

P2 – උප ප්‍රධාන නාගරික ක්‍රියාකාරී මාර්ග

ප්‍රධාන නාගරික ක්‍රියාකාරී මාර්ග එකිනෙකට සම්බන්ධ කරමින් අගනගර කලාපයේ ප්‍රවාහන ජාලය සවිමත් කිරීම සඳහා උප ප්‍රධාන නාගරික ක්‍රියාකාරී මාර්ග ජාලය යෝජනා වී ඇත. ඒ මගින් අගනගර මධ්‍ය කලාපය, වාණිජ කලාපය වැනි කලාප තුළ අන්තර් සම්බන්ධතාව වර්ධනය කිරීමට යෝජනා වී ඇති අතර එමගින් දැලිසක ආකාරයට ප්‍රවාහන මාර්ග සම්බන්ධ කිරීමට හැකියාවක් ලැබී ඇත.

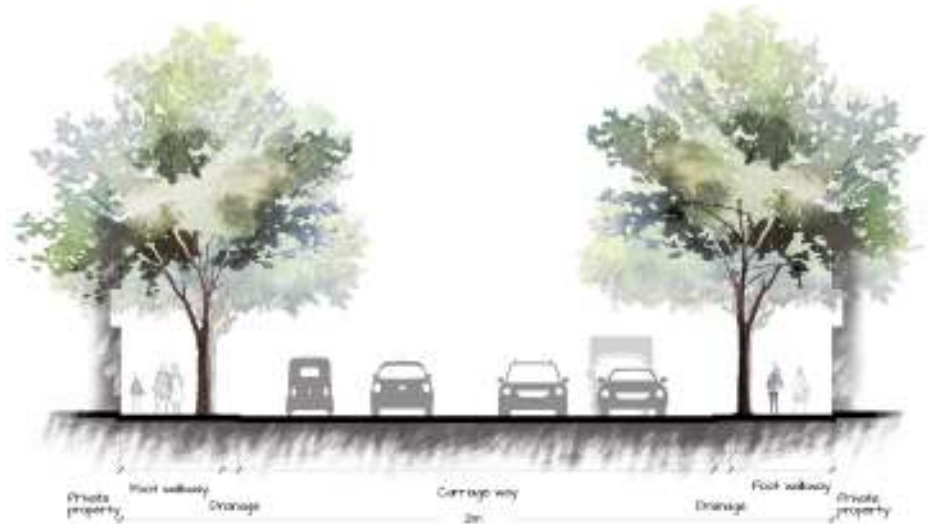

රූපය 5.4: පී 2 මාර්ග කාණ්ඩයේ නිර්දේශිත සාමාන්‍ය හරස්කඩ
මූලාශ්‍රය : බස්නාහිර පළාත් අංශය සහ පර්යේෂණ හා සංවර්ධන ඒකකය, නාගරික සංවර්ධන අධිකාරිය - 2018

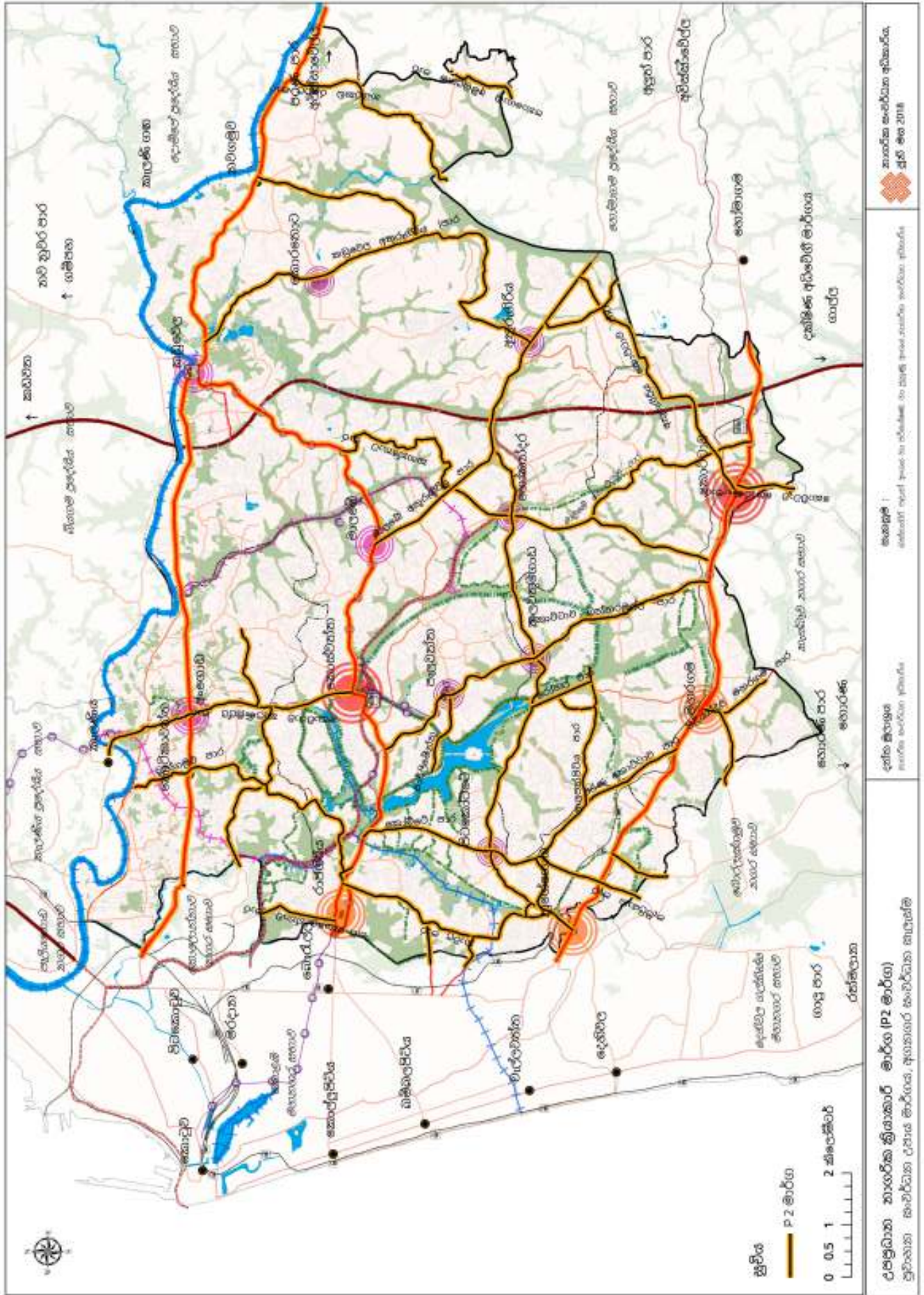

සිතියම 5.4 : අගනගරයෙහි පී 2 කාණ්ඩයෙහි මාර්ග ව්‍යාප්තිය
මූලාශ්‍රය : බස්නාහිර පළාත් අංශය සහ පර්යේෂණ හා සංවර්ධන ඒකකය, නාගරික සංවර්ධන අධිකාරිය - 2018



05 පරිච්ඡේදය
පහසුකම් කළමනාකරණ
උපායමාර්ගය

උපායමාර්ගික මැදිහත්වීම්

උපාය මාර්ගික මැදිහත්වීම් 1 :
දැනට පවතින හඳුනාගත්
මාර්ග පුළුල් කිරීම හා තෙත්බිම්
හා බැඳුණු නව අභ්‍යන්තර
සම්බන්ධතා හඳුන්වා දීම.

P3 – අන්තර් නාගරික ක්‍රියාකාරී මාර්ග

උප ප්‍රධාන නාගරික ක්‍රියාකාරී මාර්ග සම්බන්ධ කිරීම සඳහා අන්තර් නාගරික ක්‍රියාකාරී මාර්ග සැලසුම් කර ඇති අතර ඉතා කුඩා මට්ටමේ නාගරික කලාප තුළ ජනනය වන්න වූ මාර්ග තදබදය අවම කරගැනීම සඳහා මෙම ආකාරයේ මාර්ග භාවිතකිරීමේ හැකියාවක් ඇත.

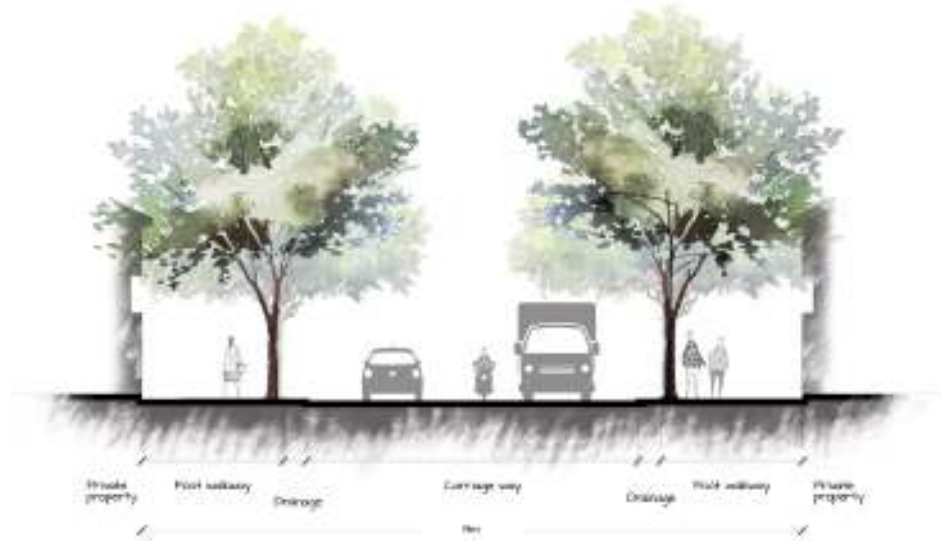

රූපය 5.5: පී 3 මාර්ග කාණ්ඩයේ නිර්දේශිත සාමාන්‍ය හරස්කඩ
මූලාශ්‍රය : බස්නාහිර පළාත් අංශය සහ පර්යේෂණ හා සංවර්ධන ඒකකය, නාගරික සංවර්ධන අධිකාරිය - 2018

P4 – පළාත් පාලන ආයතනවලට අයත් මාර්ග

P1, P2, P3, P5, P6 යන මාර්ග වර්ගීකරණයට අයත් නොවන පළාත් පාලන ආයතන වලට අයත් වන මාර්ග මෙම කාණ්ඩයට අයත් වේ. මෙම මාර්ග මීටර් 7ක අවම පළලකින් යුතුවන සේ සංවර්ධනය කිරීමට යෝජනා කර ඇත.

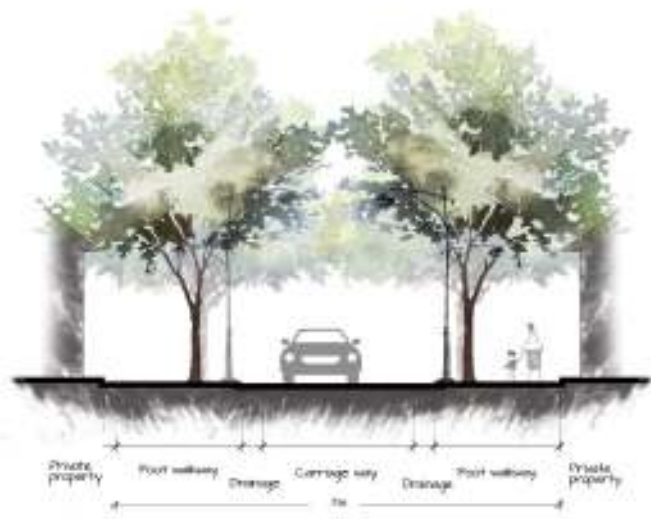

රූපය 5.6: පී 4 මාර්ග කාණ්ඩයේ නිර්දේශිත සාමාන්‍ය හරස්කඩ
මූලාශ්‍රය : බස්නාහිර පළාත් අංශය සහ පර්යේෂණ හා සංවර්ධන ඒකකය, නාගරික සංවර්ධන අධිකාරිය - 2018



සිතියම 5.5 : අගනගරයෙහි පි 3 කාණ්ඩයෙහි මාර්ග ව්‍යාප්තිය
 මූලාශ්‍රය : බස්නාහිර පළාත් අංශය සහ පර්යේෂණ හා සංවර්ධන ඒකකය, නාගරික සංවර්ධන අධිකාරිය - 2018



05 පරිච්ඡේදය
පහසුකම් කළමනාකරණ
උපායමාර්ගය

උපායමාර්ගික මැදිහත්වීම්

උපාය මාර්ගික මැදිහත්වීම 1 :
දැනට පවතින හඳුනාගත්
මාර්ග පුළුල් කිරීම හා තෙත්බිම්
හා බැදුණු නව අභ්‍යන්තර
සම්බන්ධතා හඳුන්වා දීම.

P5 & P6 – තෙත්බිම් මාර්ග

යෝජිත තෙත්බිම් මාර්ගයන්හි ප්‍රධාන අරමුණ වනුවේ නගරය තුළ පිහිටා ඇති තෙත්බිම්, ප්‍රවාහන ජාලය වෙතට නිරාවරණය කිරීමයි. එවැනි තෙත් බිම් අභිමුඛ සංවර්ධනයේදී තෙත්බිම් අසලින් ගමන් කල හැකිවන පරිදි හා වාහන ධාවනය කර හැකි අයුරින් තෙත්බිම් නිරාවරණය මඟින් අනවසර ඉදිකිනීම් අවම කරගැනීම ප්‍රධාන අරමුණ වේ. අගනගර සංවර්ධන කලාපය තුළ දැනට පවතින තෙත්බිමතුළින් 30% ප්‍රමාණයක් විවෘත කිරීමට මෙම උපාය මාර්ගය තුළින් අපේක්ෂා කෙරේ. එම තෙත්බිම් මර්ගන් වර්ග පහත පරිදි වේ.

- පටු තෙත්බිම් මාර්ග. (මංතීරු 1කින් යුත්)
- ප්‍රධාන තෙත්බිම් මාර්ග. (මංතීරු 2කින් යුත්)

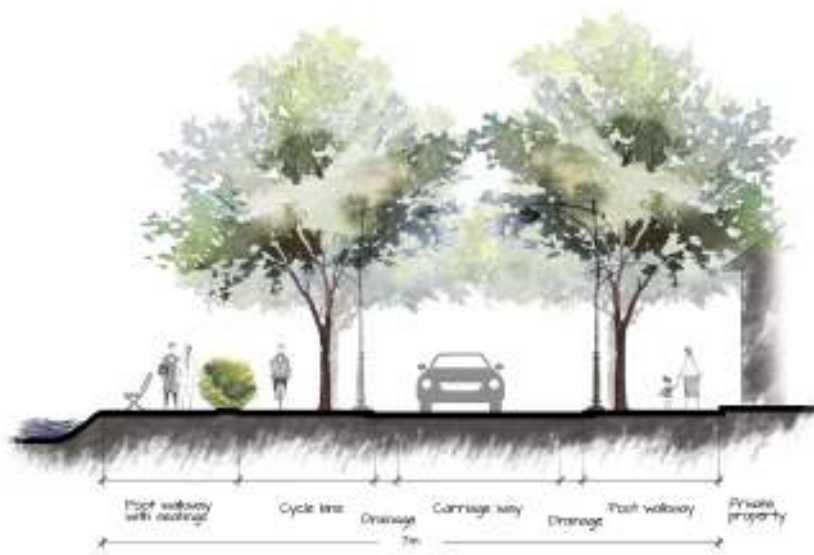

රූපය 5.7: පී 5 මාර්ග කාණ්ඩයේ නිර්දේශිත සාමාන්‍ය හරස්කඩ
මූලාශ්‍රය : බස්නාහිර පළාත් අංශය සහ පර්යේෂණ හා සංවර්ධන ඒකකය, නාගරික සංවර්ධන අධිකාරිය - 2018



රූපය 5.8: පී 6 මාර්ග කාණ්ඩයේ නිර්දේශිත සාමාන්‍ය හරස්කඩ
මූලාශ්‍රය : බස්නාහිර පළාත් අංශය සහ පර්යේෂණ හා සංවර්ධන ඒකකය, නාගරික සංවර්ධන අධිකාරිය - 2018

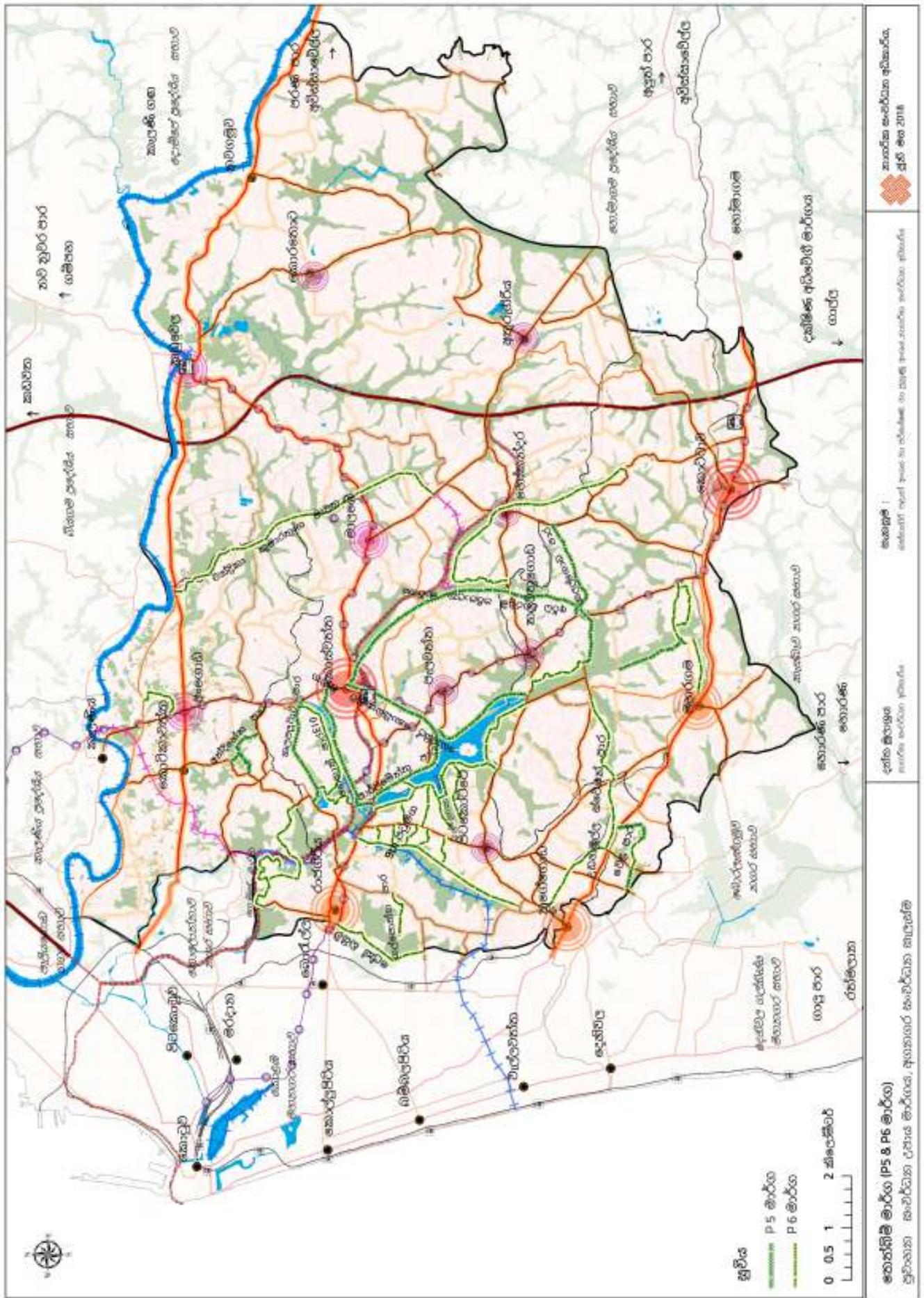

සිතියම 5.6 : අගනගරයෙහි පී 5, පී 6 කාණ්ඩයෙහි මාර්ග ව්‍යාප්තිය
 මූලාශ්‍රය : බස්නාහිර පළාත් අංශය සහ පර්යේෂණ හා සංවර්ධන ඒකකය, නාගරික සංවර්ධන අධිකාරිය - 2018



05 පරිච්ඡේදය
පහසුකම් කළමනාකරණ
උපායමාර්ගය

උපායමාර්ගික මැදිහත්වීම්

උපායමාර්ගික මැදිහත්වීම 2 :
පවත්නා ප්‍රවාහන මාධ්‍ය සමඟ
සුසංයෝග කරමින් නව ප්‍රවාහන
මාධ්‍ය හඳුන්වා දීම.

උපායමාර්ගික මැදිහත්වීම 2 : පවත්නා ප්‍රවාහන මධ්‍ය සමඟ සුසංයෝග කරමින්
නව ප්‍රවාහන මධ්‍ය හඳුන්වා දීම.

නගරය තුළට පැමිණෙන රථ වාහන ධාරිතාවය පාලනය කිරීම සඳහා දැනට පවතින මාර්ගයන් පළල් කිරීම ම විසඳුමක් නොවන බව ස්ට්‍රඩා මොඩලය (STRDA Model) විශ්ලේෂණයෙන් පැහැදිලි වූ අතර නව මාර්ග සම්බන්ධතා අවකාශීය සංකලන මට්ටම් වල වෙනස්කම් මංසන්ධි වල සහ කොරිඩෝවන්ති භූමි පරිභෝජන රටා ගමනාගමන රටා වෙනස් කිරීමට හේතුව වේ. එමනිසා විශේෂ මංසන්ධි සඳහා ඇදෙන පුද්ගලික වාහන අඩු කරගැනීම සඳහා නව ප්‍රවාහන මධ්‍ය න් හඳුන්වා දීම අත්‍යවශ්‍යවේ. ඒ අනුව පහත ව්‍යාපෘතීන් අගනගර සංවර්ධන සැලසුම තුළ යෝජනා කරනු ලැබේ.

- සැහැල්ලු දුම්රිය ප්‍රවාහන සේවය
- කනුමතින් දිවෙන අධිවේගී මාර්ගය
- විදුලි දුම්රිය ප්‍රවාහන සේවය
- ජල ප්‍රවාහන සේවය.

සැහැල්ලු දුම්රිය ප්‍රවාහන සේවය (LRT) :

කොළඹ දිස්ත්‍රික්කය තුළ මාර්ග තදබදය අවම කිරීම අරමුණු කරගනිමින් ජපන් අන්තර්ජාතික සහයෝගීතා ආයතනය (JICA) හා බස්නාහිර හා මහ නගර අමාත්‍යාංශය සැහැල්ලු දුම්රිය ප්‍රවාහන සේවා ව්‍යාපෘති දෙකක් සම්බන්ධව කටයුතු කරනු ලබයි.එම ව්‍යාපෘති වලින් ආවරණය වන ප්‍රදේශ පහත පරිදිවේ.

- JICA ආයතන මඟින් සිදු කෙරෙන මාලඹේ සිට පිටකොටුව දක්වා හා මාලඹේ සිට කඩුවෙල දක්වා වූ සැහැල්ලු දුම්රිය ප්‍රවාහන සේවා ව්‍යාපෘතිය.
- බස්නාහිර හා මහ නගර අමාත්‍යාංශය මඟින් යෝජිත හුණුපිටියේ සිට කොට්ටාව දක්වා වූ සැහැල්ලු දුම්රිය ප්‍රවාහන සේවා ව්‍යාපෘතිය.

වර්ගීකරණය	දිග	දිනකදී ගමන් කරන මඟින් සංඛ්‍යාව		PPHPFD
		මඟින් ප්‍රමාණය	මඟින් ප්‍රමාණය / කිලෝමීටර්	
මහ නගර අමාත්‍යාංශය	23.2	456,262	19,666	10477
JICA	15.7	498,000	31,720	19800

වගුව 5.3 : දෛනික මඟින් පුරෝකථනය

මූලාශ්‍රය : young&cecb 2018

ඉහත ව්‍යාපෘති මඟින් බලපොරොත්තු වන්නා වූ ප්‍රතිඵල පහත සඳහන් වේ.

නව ප්‍රවාහන යෝජනා මඟින් නිසි පරිදි මාර්ග තදබදය අවම වනු ඇතැයි අපේක්ෂා කරන අතර හඳුනාගත් ස්ථානය තුළ සංවර්ධනය සඳහා ඉඩම් නිදහස් කිරීමට සැලසුම් කර ඇත. කෙසේ නමුත් මෙම සියලු යෝජනා තවමත් ප්‍රථමික අවධියේ පවතී.

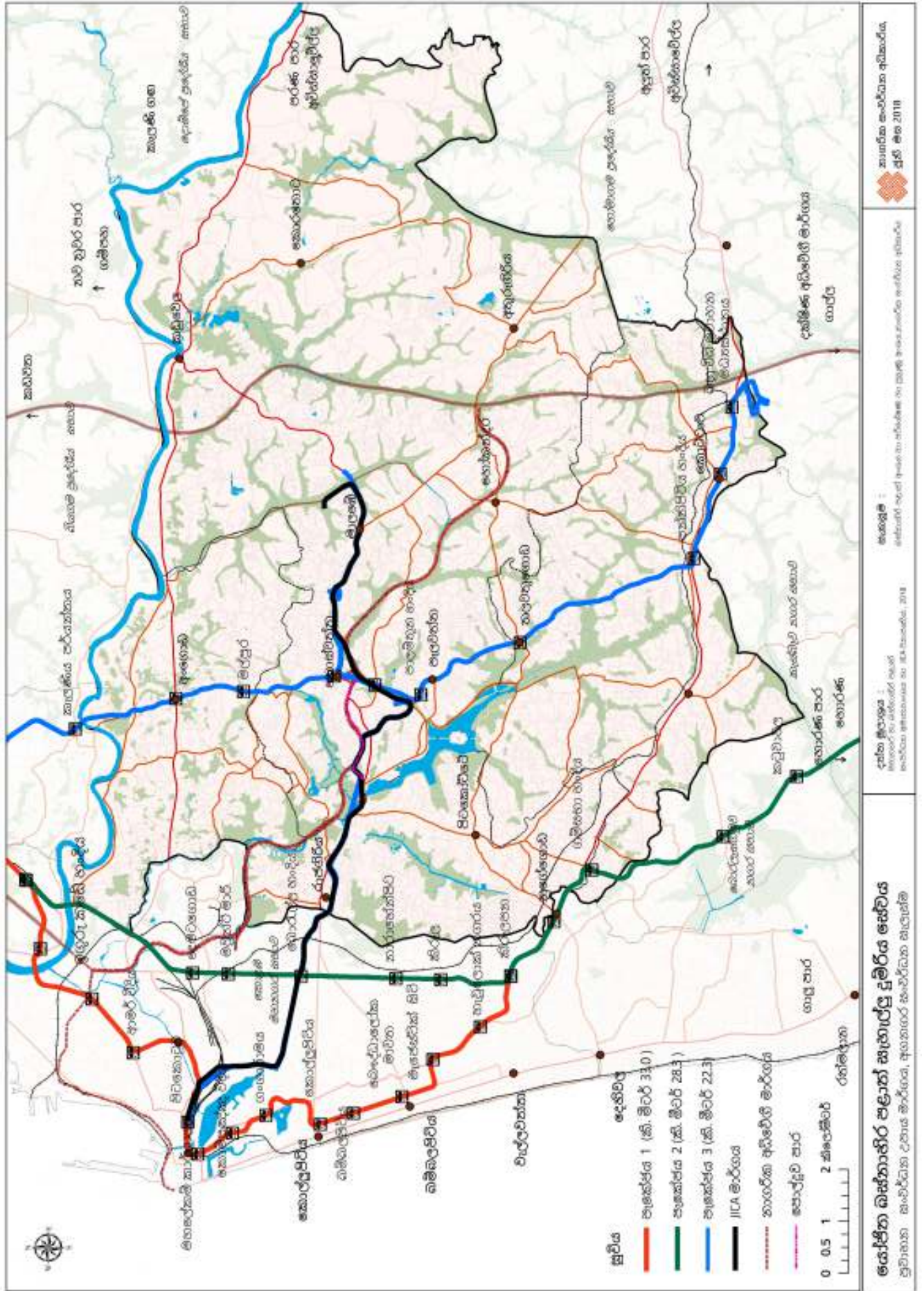

සිතියම 5.7 : සැහැල්ලු දුම්රිය පද්ධතිය
 මූලාශ්‍රය : ඛනික සම්පත් අංශය සහ පර්යේෂණ හා සංවර්ධන ඒකකය, නාගරික සංවර්ධන අධිකාරිය - 2018



ශ්‍රී ලාංකේශ සෞඛ්‍ය සේවාවල කිරුළ

අගනගර සංවර්ධන සැලැස්ම 2019-2030

**05 පරිච්ඡේදය
පහසුකම් කළමනාකරණ
උපායමාර්ගය**

උපායමාර්ගික මැදිහත්වීම්

උපායමාර්ගික මැදිහත්වීම 2 :
පවත්නා ප්‍රවාහන මාධ්‍ය සමඟ
සුසංයෝග කරමින් නව ප්‍රවාහන
මාධ්‍ය හඳුන්වා දීම.

බස් ශ්‍රීසුනා සංක්‍රාන්තික සේවය :

සැහැල්ලු දුම්රිය සේවා ව්‍යාපෘතිය ක්‍රියාත්මක නොවූන හොත් එම ව්‍යාපෘතිය ට විකල්ප මාර්ගයක් ලෙස බස් ශ්‍රීසුනා සංක්‍රාන්තික සේවයක් ඉහත සඳහන් කල ධාවන මාර්ගයන් සඳහාම හඳුන්වා දීමට මෙම සැලැස්ම හරහා යෝජනා කර ඇත.

කණු මතින් දිවෙන අධිවේගී මාර්ග :

මාර්ග සංවර්ධන අධිකාරිය විසින් කණු මතින් දිවෙන අධිවේගී මාර්ගයක් නව කැලණි පාලමේ සිට රාජගිරිය හරහා අතුරුගිරිය දක්වා යෝජනා කර ඇත. එම ව්‍යාපෘතිය ක්‍රියාත්මක කිරීම මගින් කොළඹ නගරය හා එහා බැඳුණ අනිකුත් උප නගර අතර ශක්තිමත් සම්බන්ධතාවයක් පවත්වාගැනීමට හැකියාවක් ලැබෙනු ඇත. මහ නගර ව්‍යාපෘතිය ට අනුව කොස්වත්ත, මාලඹේ සහ රාජගිරිය යන නගරවල පිවිසුම් ස්ථාන පිහිටු වීමට යෝජනා වී ඇත. (වික්‍රමසේකර, 2016).

අදියර 01 - නව කැලණි පාලමේ සිට රාජගිරිය දක්වා	
සමස්ත දිග	6.9 km
මාර්ග අනභියේ දිග	3.6 km
රථවාහන ගමන්කරන මංකීරුවේ පළල	25.4 km
රථවාහන ගමන්කරන මංකීරු ප්‍රමාණය	4 km
මංකීරුවක පළල	3.5 km

අදියර 02 - රාජගිරිය සිට අතුරුගිරිය දක්වා	
සමස්ත දිග	10.4 km
රථවාහන ගමන්කරන මංකීරුවේ පළල	25.4 km
රථවාහන ගමන්කරන මංකීරු ප්‍රමාණය	4 km
මංකීරුවක පළල	3.5 km

වගුව 5.4 : කණු මතින් දිවෙන අධිවේගී මාර්ගයේ විස්තර
මූලාශ්‍රය : www.mohsl.gov.lk/web/images/stories/project

විදුලි දුම්රිය ව්‍යාපෘතිය :

ප්‍රවාහන සහ සිවිල් ගුවන් සේවා අමාත්‍යාංශය මගින් කැලණිවැලි දුම්රිය මාර්ගය කිලෝමීටර 60 ක දුර ප්‍රමාණයක් විද්‍යුතන කිරීමට කටයුතු කර ඇත.

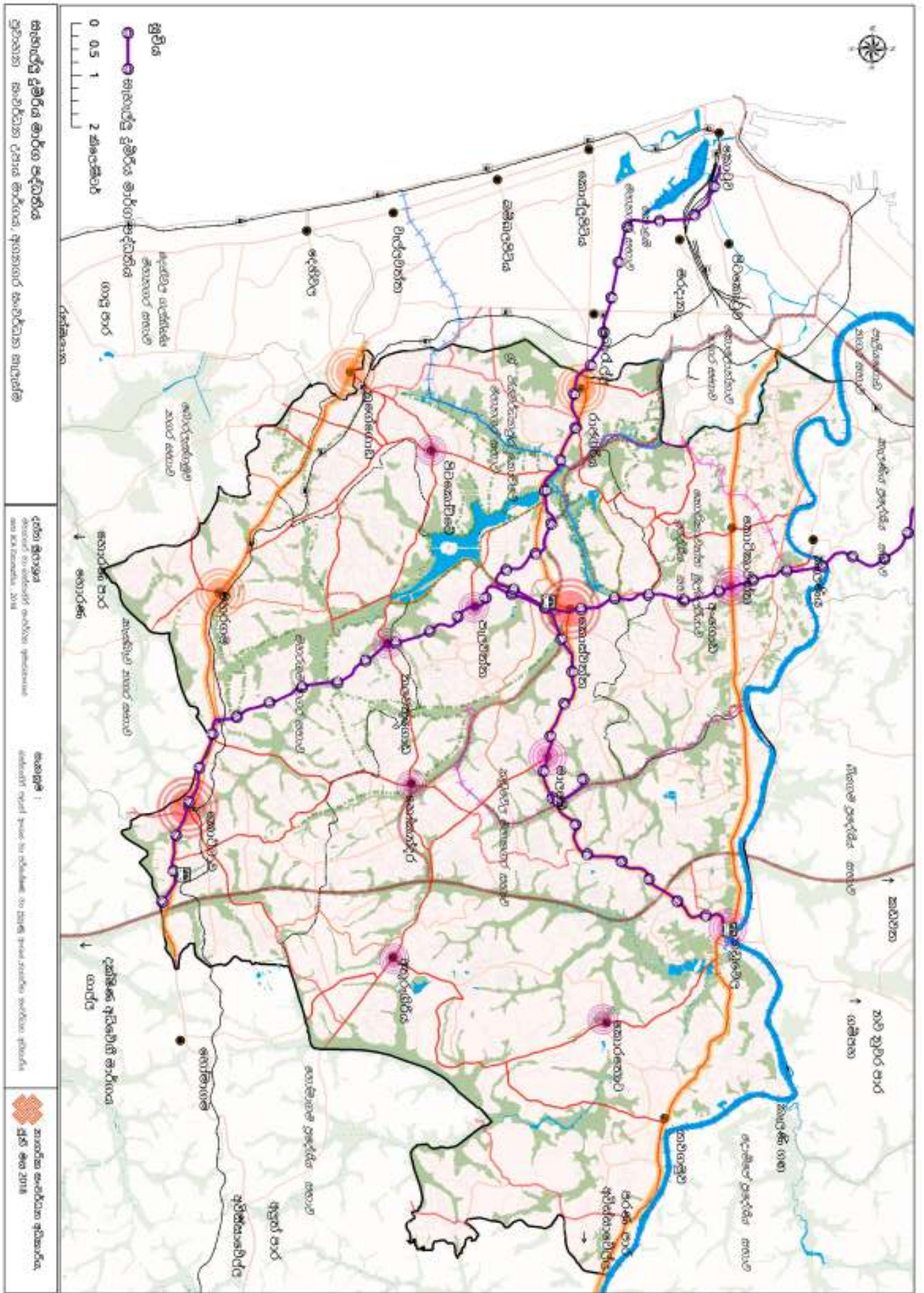

ඡිත්‍ර 5.8 : කණු මහ දිවෙහ නගරික අධිවේගී මාර්ගය
 මූලාශ්‍රය : බස්නාහිර පළාත් අංශය සහ පර්යේෂණ හා සංවර්ධන ඒකකය, නගරික සංවර්ධන අධිකාරිය - 2018



05 පරිච්ඡේදය
පහසුකම් කළමනාකරණ
උපායමාර්ගය

උපායමාර්ගික මැදිහත්වීම්

උපායමාර්ගික මැදිහත්වීම 3 :
සියලු ප්‍රවාහන මාධ්‍යයන්
සම්බන්ධ කිරීම සඳහා බහුවිධ
ප්‍රවාහන හුවමාරු මධ්‍යස්ථාන
හඳුනවා දීම.

උපායමාර්ගික මැදිහත්වීම 3 : සියලු ප්‍රවාහන මාධ්‍යයන් සම්බන්ධ කිරීම සඳහා බහුවිධ ප්‍රවාහන හුවමාරු මධ්‍යස්ථාන හඳුනවා දීම.

බහුවිධ ප්‍රවාහන හුවමාරු මධ්‍යස්ථාන පිහිටුවීමේ අරමුණ වන්නේ විවිධ ප්රවාහණ මාදිලි ඒකාබද්ධ කිරීමෙන් ප්‍රවාහන ජාලය සංවර්ධනය සඳහා උපරිම දායකත්වය ලබා ගැනීමයි. ඒ අනුව, පහත ප්‍රදේශවල බහුවිධහුවමාරු ප්‍රවාහන මධ්‍යස්ථාන පිහිටවීමට යෝජනා කර ඇත.

- කොට්ටාව
- කොස්වත්ත
- කඩුවෙල

කොට්ටාවා බහුවිධ ප්‍රවාහන මධ්‍යස්ථානය

මහා කොළඹ නාගරික බහුවිධ ප්‍රවාහන මධ්‍යස්ථාන ව්‍යාපෘති යේ නගර සංවර්ධන උපාය මාර්ගය විසින් කොට්ටාවා බහුවිධ ප්‍රවාහන මධ්‍යස්ථානය පර්චස් 1874 ක භූමි ප්‍රමාණයකින් ආරම්භ කරන ලදී. පිටත රවුම් අධිවේගී මාර්ගයෙන් සහ කැලණි වැලි දුම්රිය මාර්ගයෙන් යෝජනා උතුරු-දකුණු කනුමකින් දිවෙන දුම්රිය මාර්ග ව්‍යාපෘතිය වෙත පැමිණෙන බස් රථ සම්බන්ධ කරයි. මෙමගින් මගීන්ට පහසුකම් සැලසෙන අතර ප්‍රදේශයේ සංවර්ධනය ඉහළ නංවනු ඇත.

අංකය	භූමි පරිහරණය	ප්‍රමාණය
1	කර්මාන්ත	88.5
2	කර්මාන්ත	162.6
3	රථවාහන ගාල්කර තබා පිටත්විය හැකි ස්ථාන	120.2
4	බස්රථ නවත්වන පර්යන්ත තවදුරටත් ව්‍යාප්ත කිරීම	49.1
5	බස්රථ නවත්වන පර්යන්ත හා පොදු අවකාශ	168.5
6	වාණිජ භාවිතයන්	227.4
7	වාණිජ භාවිතයන්	181.6
8	වාණිජ භාවිතයන්	131.9
9	විවේක කටයුතු සඳහා වෙන්කරන ලද ස්ථාන	57.7
10	මිශ්‍ර භාවිතයන්	232.5
11	මිශ්‍ර භාවිතයන්	420.7
12	දුම්රිය නැවතුම් පොළ	34.0

වගුව 5.5 : මාකුඹුර බහුවිධ ප්‍රවාහන හුවමාරු මධ්‍යස්ථානයේ ඉඩම් පරිහරණ සංයුතිය
මූලාශ්‍රය : බස්නාහිර පළාත් අංශය සහ පර්යේෂණ හා සංවර්ධන ඒකකය, නාගරික සංවර්ධන අධිකාරිය - 2018

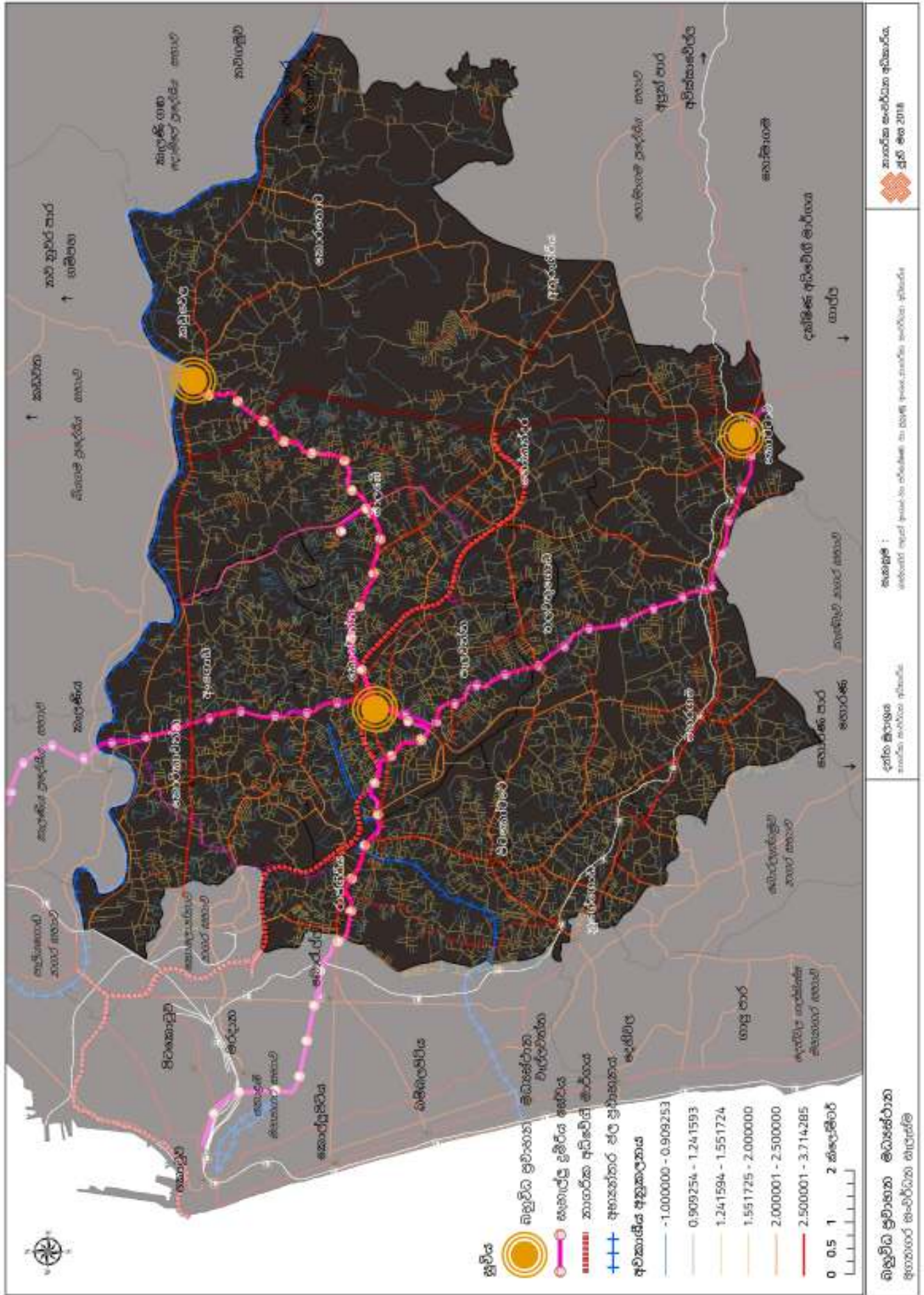

සිතියම 5.9 : අගනගරයෙහි බහු ප්‍රවාහන මධ්‍යස්ථානවල ස්ථාන
 මූලාශ්‍රය : බස්නාහිර පළාත් අංශය සහ පර්යේෂණ හා සංවර්ධන ඒකකය, නාගරික සංවර්ධන අධිකාරිය - 2018



ශ්‍රී ලාංකේය ස්වෛරීත්වයේ කිරුළ

අගනගර සංවර්ධන සැලැස්ම 2019-2030

**05 පරිච්ඡේදය
පහසුකම් කළමනාකරණ
උපායමාර්ගය**

උපායමාර්ගික මැදිහත්වීම්

උපායමාර්ගික මැදිහත්වීම 3 :
සියලු ප්‍රවාහන මාධ්‍යයන්
සම්බන්ධ කිරීම සඳහා බහුවිධ
ප්‍රවාහන හුවමාරු මධ්‍යස්ථාන
හඳුනවා දීම.

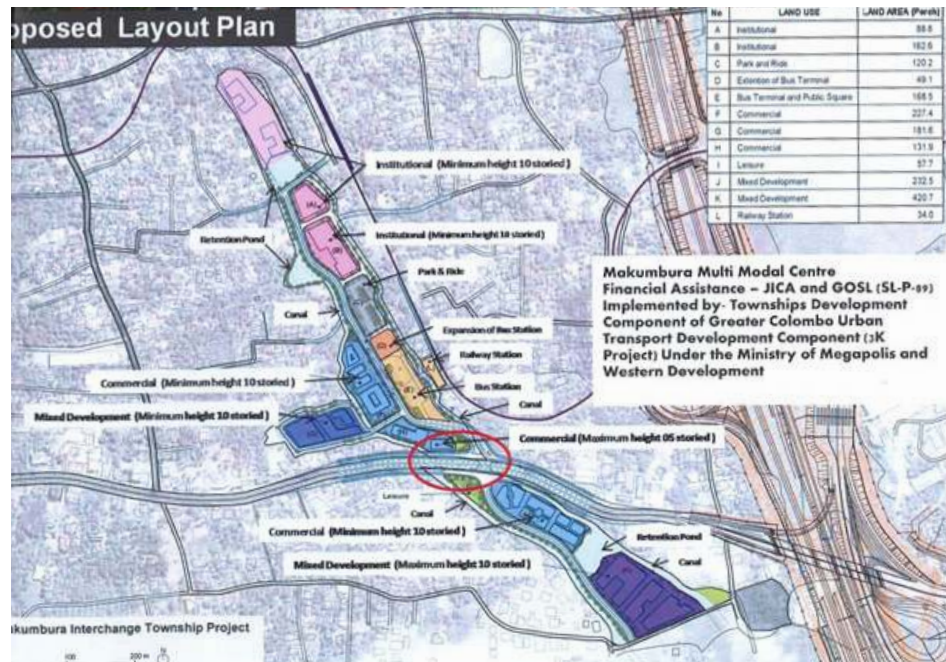

රූපය 5.9: මාකුබුර බහුවිධ ප්‍රවාහන හුවමාරු මධ්‍යස්ථාන සංවර්ධනය
මූලාශ්‍රය : බස්නාහිර පළාත් අංශය සහ පර්යේෂණ හා සංවර්ධන ඒකකය, නාගරික සංවර්ධන අධිකාරිය - 2018

කොස්වත්ත බහුවිධ ප්‍රවාහන හුවමාරු මධ්‍යස්ථානය

කොස්වත්ත බහුවිධ ප්‍රවාහන හුවමාරු මධ්‍යස්ථානය තුළ තුන් ආකාරයකින් යුක්ත වූ ප්‍රවාහන මධ්‍යයන් සම්බන්ධ කිරීමට යෝජනා කර ඇති අතර එම මධ්‍යයන් ලෙස මහා මාර්ග, සැහැල්ලු දුම්රිය මාර්ග, කණු මතින් දිවෙන මහා මාර්ග දැක්විය හැක. තවද කොස්වත්ත මංසන්ධිය අවටින් අක්කර 6 කින් යුත් භූමි ප්‍රදේශයක් සංවර්ධනය කිරීමට යෝජනා කර ඇත.



රූපය 5.10: කොස්වත්ත බහුවිධ ප්‍රවාහන හුවමාරු මධ්‍යස්ථාන ස්ථානය
මූලාශ්‍රය : බස්නාහිර පළාත් අංශය සහ පර්යේෂණ හා සංවර්ධන ඒකකය, නාගරික සංවර්ධන අධිකාරිය - 2018

කඩුවෙල බහුවිධ ප්‍රවාහන හුවමාරු මධ්‍යස්ථානය

කඩුවෙල බහුවිධ ප්‍රවාහන මධ්‍යස්ථානය, අධිවේගී මාර්ගය ආසන්නයේ පිහිටා තිබීම සහ මාලමේ සිට කඩුවෙල දක්වා යෝජිත සැහැල්ලු දුම්රිය සේවය සඳහා වඩා සුදුසු බව හඳුනාගෙන ඇත.

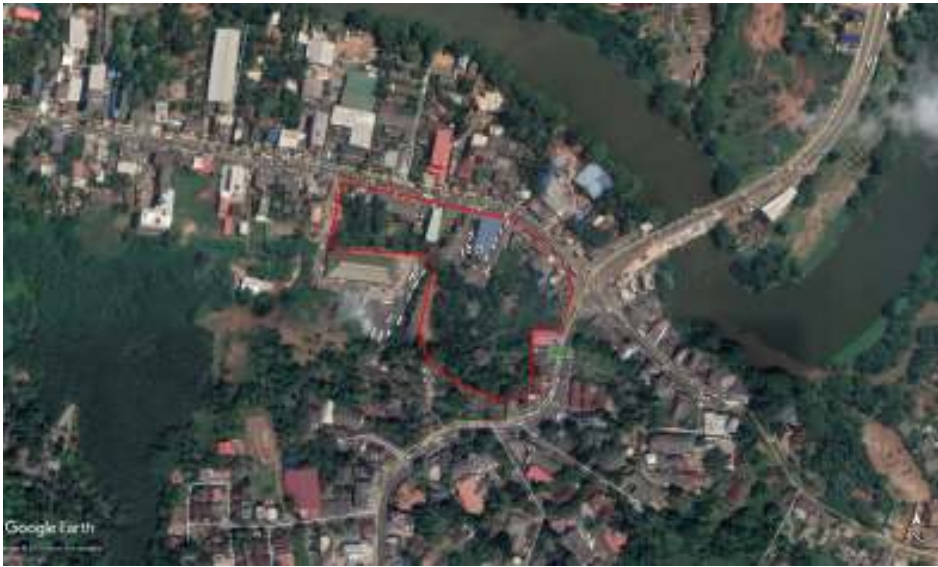

රූපය 5.11: කඩුවෙල බහුවිධ ප්‍රවාහන හුවමාරු මධ්‍යස්ථාන ස්ථානය
මූලාශ්‍රය : බස්නාහිර පළාත් ආශය සහ පර්යේෂණ හා සංවර්ධන ඒකකය, නාගරික සංවර්ධන අධිකාරිය - 2018

**05 පරිච්ඡේදය
පහසුකම් කළමනාකරණ
උපායමාර්ගය**

උපායමාර්ගික මැදිහත්වීම්

උපායමාර්ගික මැදිහත්වීම් 3 :
සියලු ප්‍රවාහන මාධ්‍යයන් සම්බන්ධ කිරීම සඳහා බහුවිධ ප්‍රවාහන හුවමාරු මධ්‍යස්ථාන හඳුනවා දීම.



05 පරිච්ඡේදය
පහසුකම් කළමනාකරණ
උපායමාර්ගය

ප්‍රවාහන උපායමාර්ගික සැලසුමේ
මාර්ග පළල් කිරීමේ යෝජනා
ක්‍රියාත්මක කිරීම හේතුවෙන්
ඇතිවෙන්නා වූ බලපෑම්

5.6 ප්‍රවාහන උපායමාර්ගික සැලසුමේ මාර්ග පළල් කිරීමේ යෝජනා ක්‍රියාත්මක කිරීම හේතුවෙන් ඇතිවෙන්නා වූ බලපෑම්

1. පොදු ප්‍රවාහන සේවාවන් භාවිත කරන මගීන් සංඛ්‍යාව 2035

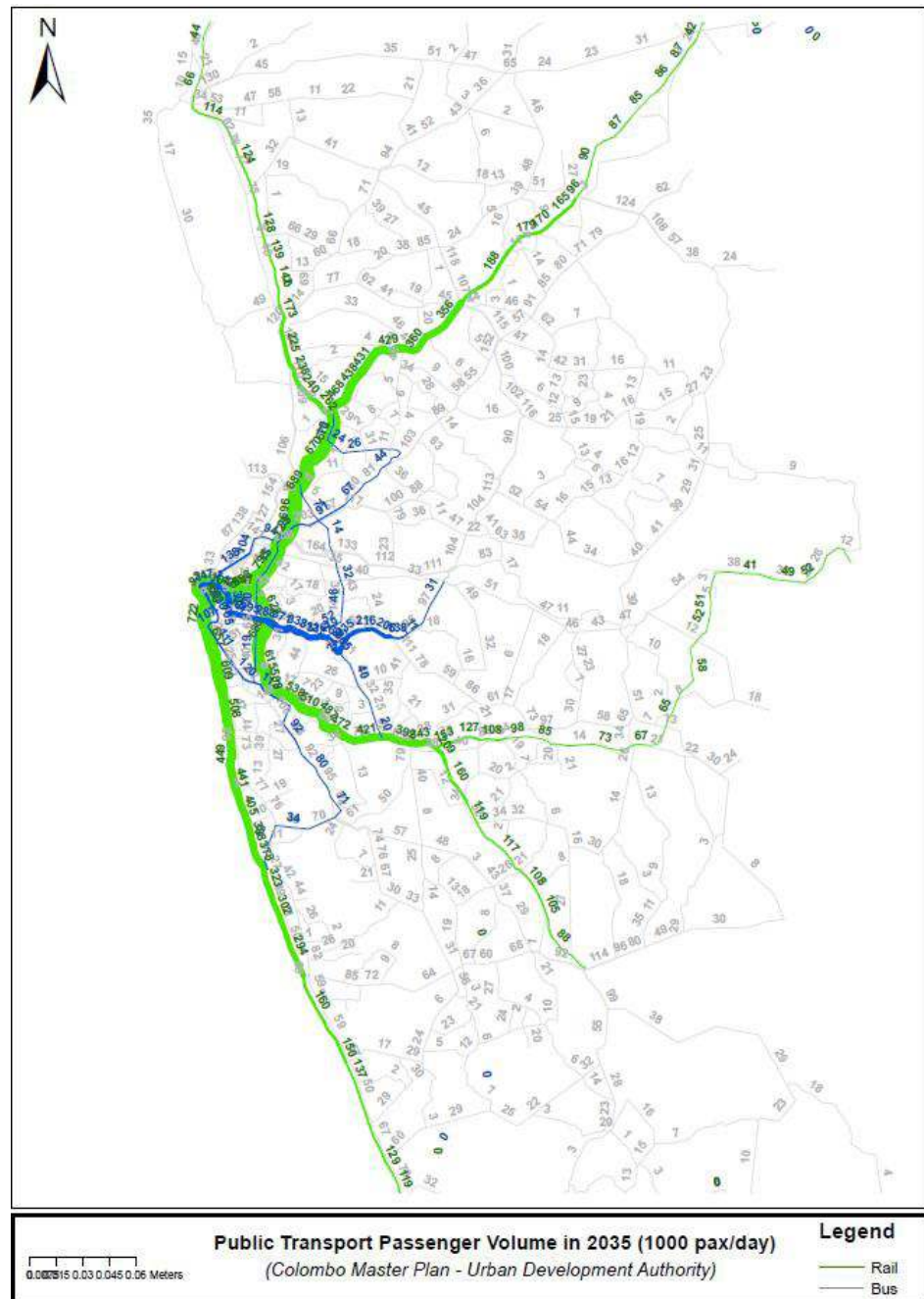

සිතියම 5.10 : 2035 දී පොදු ප්‍රවාහන මගී පරිමාව
මූලාශ්‍රය : කොළඹ ප්‍රධාන සැලැස්ම - නාගරික සංවර්ධන අධිකාරිය

STRDA මොඩලය මඟින් සිදුකල විස්තරාත්මක අධ්‍යයනයට අනුව මාර්ග පුළුල් කිරීමේ යෝජනා අනාගතයේදී ක්‍රියාවට නැන්වීමකුලින්හයිලෙවල් හා නව නුවර මාර්ගය තුළ අධික භාවිතයක් පැවතිය හැකි මාර්ග ලෙස පෙන්වුම් කරනු ලබයි. එමෙන්ම Com Trans ව්‍යාපෘති යේ දත්ත අනුවද මෙම ප්‍රදේශයේ අධික මාර්ග තදබදයක් ඇති මාර්ගය ලෙස නව නුවර මාර්ගය හඳුනාගෙන ඇත.කෙසේ වෙතත් මෙම අධ්‍යයනය මඟින් වසර 2035 වනවිට හයිලෙවල් මාර්ගය දෙසට වාහන තදබදය සංවලනය වීමේ ප්‍රවණතාවක් ඇතිවන බවට පෙන්වුම් කරයි. එම නිසාම අගනගර සංවර්ධන සැලසුම තුළ විශේෂයෙන් වාණිජ නිරයතුළ ක්‍රමානුකූල පොදු ප්‍රවාහන සේවයක් නිර්මාණය කිරීමේ අවශ්‍යතාවය මතුව පවතී.

05 පරිච්ඡේදය
පහසුකම් කළමනාකරණ
උපායමාර්ගය

ප්‍රවාහන උපායමාර්ගික සැලසුමේ මාර්ග පළල් කිරීමේ යෝජනා ක්‍රියාත්මක කිරීම හේතුවෙන් ඇතිවෙන්නා වූ බලපෑම්

2. 2035 දී පරිමා ධාරිතා අනුපාතය හා රථවාහන ප්‍රමාණය

V / c අනුපාතය, සන්නාස්විතියේ ප්‍රමාණය ලෙසද හැඳින්වේ, වාහන ඉල්ලුමට සරිලන පරිදි මංසන්ධියක ඇති ප්‍රමාණවත් බව නිරූපණය කරයි. V / c අනුපාතය 0.85 ට වඩා අඩුවෙන් පෙන්වුම් කරන්නේ ප්‍රමාණවත් ධාරිතාවක් ඇති බවත් වාහන සැලකිය යුතු පෝලිම් හා ප්‍රමාදයන් අත්විඳිය නොහැකි බවත්ය. V / c අනුපාතය 1.0 ට ළඟා වන විට, ගමනාගමන ප්‍රවාහය අස්ථාවර විය හැකි අතර ප්‍රමාද සහ පෝලිම් තත්වයන් ඇතිවිය හැකිය. ඉල්ලුම ධාරිතාව ඉක්මවා ගිය පසු (v / c අනුපාතය 1.0 ට වඩා වැඩි), ගමනාගමන ප්‍රවාහය අස්ථායී වන අතර අධික ප්‍රමාදයක් සහ පෝලිම් බලාපොරොත්තු වේ. මෙම තත්වයන් යටතේ, වාහනවලට මංසන්ධිය හරහා ගමන් කිරීමට තනි වක්‍රයකට වඩා අවශ්‍ය විය හැකිය (එය වක්‍රීය අසමත්වීමක් ලෙස හැඳින්වේ). සැලසුම් අරමුණු සඳහා, සාමාන්‍යයෙන් වර්ෂයේ උපරිම පැය සඳහා (සාමාන්‍යයෙන් අවුරුදු 20 ක් ඉක්මවා) 0.85 සහ 0.95 අතර v / c අනුපාතය භාවිතා වේ. පුළුල් විදි හරස් මාර්ග හා සම්බන්ධ පදිකයින්ට සාමාන්‍ය බලපෑම්, වේගවත් වීමේ හැකියාව, ඉඩම් පරිහරණ බලපෑම් සහ පිරිවැය හේතුවෙන් මංසන්ධියක් සඳහා අධික ලෙස සැලසුම් කිරීම වළක්වා ගත යුතුය (Transportation, 2004, STRDA මොඩලයේ V / c අනුපාතයේ ප්‍රක්ෂේපනයට අනුව පැහැදිලි වනුයේ නව මාර්ග වැඩිදියුණු කිරීම් සමඟ වුවද මාර්ග වලින් 90% කට වඩා වැඩි ප්‍රමාණයක් මාර්ගවල ධාරිතාව ඉක්මවා යනු ඇතැයි අපේක්ෂා කෙරේ. එබැවින් මාර්ග පුළුල් කිරීමට සමාන්තරව ප්‍රදේශයේ පොදු ප්‍රවාහන ක්‍රමය වැඩිදියුණු කිරීම අත්‍යවශ්‍ය වේ

No.	KPIs	2020	2020_iv	2035	2035_iv
1	Pax-km (bn. pax-kms /year)	50.8	51.0	67.8	67.5
2	Pax-hr (bn. pax-hr /year)	2.23	2.26	3.55	3.41
3	VOT (bn. Rs. /year)	496	505	825	799
4	Veh-km (bn. veh.-km /year)	15.88	15.95	19.12	19.02
5	VOC (bn. Rs. /year)	593	599	801	792
6	වේගය (km/h)	22.8	22.5	19.1	19.8
7	S (bn. Rs. /year)	1,089	1,104	1,625	1,591
8	ප්‍රවාහන හුමවරුව සඳහා එතුල් වන්න වූ මඟින් ප්‍රමාණය (mn.)	0.73	0.73	0.73	0.73
9	CO2 විමෝචනය (mn. ton/year)	3.14	3.16	4.12	4.08
10	CO2 විමෝචනය (bn. Rs. /year)	7.7	7.8	10.1	10.0
11	අනතුරු නැතිවීම (bn. Rs. /year)	9.2	9.3	11.1	11.0
මුළු වියදම (bn. Rs. /year)		1,110	1,125	1,651	1,617

වගුව 5.6 : 2035 දී පොදු ප්‍රවාහන මගී පරිමාව
මූලාශ්‍රය : අගනගර සැලැස්මේ මාර්ග පුළුල් කිරීමේ යෝජනා වල KPI දර්ශකය - 2018

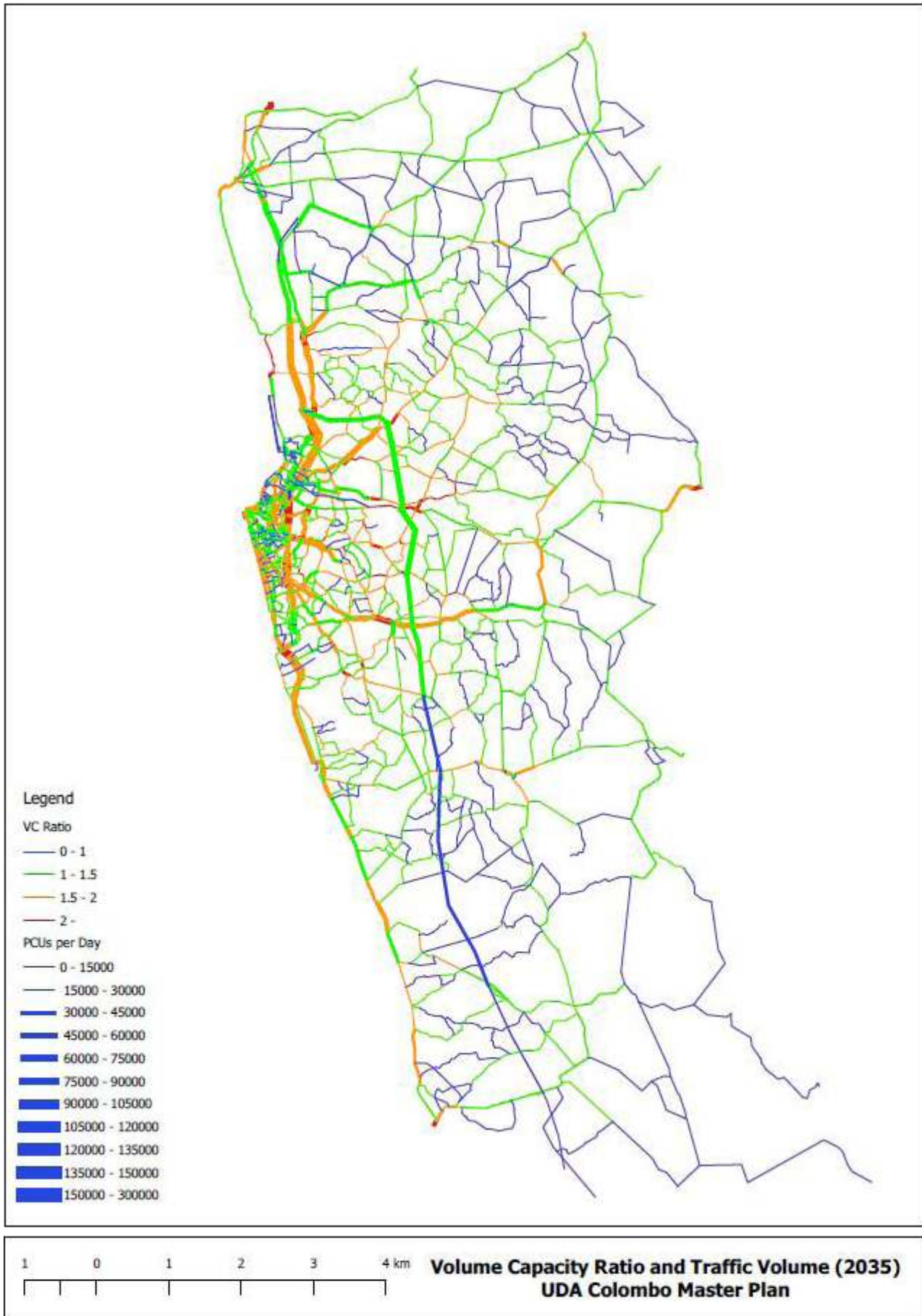

සිතියම 5.11 : පරිමා ධාරිතා අනුපාතය සහ ගමනාගමන පරිමාව - 2035
 මූලාශ්‍රය : කොළඹ ප්‍රධාන සැලැස්ම - නාගරික සංවර්ධන අධිකාරිය

3. මාර්ග පුළුල් කිරීම හා අවකාශීය සංකලනය

මාර්ග පුළුල් කිරීමේ හා නව මාර්ග සංවර්ධනය තුළින් පමණක්ම රට වාහන තදබදය පුරුණ වශයෙන් අසිරු වුවද, අගනගරය සඳහා වූ යෝජිත අවකාශීය ව්‍යුහය යථාර්තයක් බවට පත් කරගැනීමට එමඟින් හැකි වේ. මෙම යෝජනා ක්‍රියාත්මක කිරීම, යෝජිත මංසන්ධි හා කොරිඩෝර් සංවර්ධනයට සෘජුවම බලපාන බවට දැනට පවතින හා අනාගතයේ පැවතීමට අපේක්ෂා කරන අවකාශීය සංකලන අගයන් විශ්ලේෂණය කිරීමේදී පැහැදිලි වේ.

මංසන්ධි සඳහා වූ ප්‍රමුඛ පිළිවෙල	මංසන්ධි	දැනට පවතින අවකාශීය සංකලනය	අනාගතයේ පැවතීමට අපේක්ෂා කරන අවකාශීය සංකලනය
පළමු	කොස්වත්ත - බත්තරමුල්ල	2 -2.5	2.5-3.7
	කොට්ටාව - මාකුඹුර		
දෙවන	මහරගම	2 -2.5	2.5-3.7
	නුගේගොඩ		
	රාජගිරිය		
තෙවන	කඩුවෙල	1.2-1.5	2-2.5
	මාලඹේ	2 -2.5	2.5-3.7
	කොට්කාවත්ත අංගොඩ		
	තලමතුගොඩ	2-2.5	2-2.5
සිවුවන	අතුරුගිරිය	2-2.5	2.5-3.7
	කොරකොට	1.2-1.5	1.2-1.5

වගුව 5.7 : පවත්නා සහ අපේක්ෂිත අවකාශීය සාකලන අගයන් අතර වෙනස්කම්
මූලාශ්‍රය : බස්නාහිර පළාත් අංශය සහ පර්යේෂණ හා සංවර්ධන ඒකකය, නාගරික සංවර්ධන අධිකාරිය - 2018

යෝජිත සංවර්ධනය අපේක්ෂා කරන කොරිඩෝරයේ අවකාශීය සංකලන අගය a 2-2.5 සිට 2.5-3.7 දක්වා ඉහළ යනු ඇතැයි අපේක්ෂා කරයි. අනෙක් ප්‍රදේශයවල අවකාශීය සංකලන අගය 1.2-1.5 සිට -0.1-0.9 දක්වා සංයුතිය අඩු කිරීම අපේක්ෂා කරයි.

05 පරිච්ඡේදය
පහසුකම් කළමනාකරණ උපායමාර්ගය
 ප්‍රවාහන උපායමාර්ගික සැලසුමේ මාර්ග පුළුල් කිරීමේ යෝජනා ක්‍රියාත්මක කිරීම හේතුවෙන් ඇතිවන්නා වූ බලපෑම්

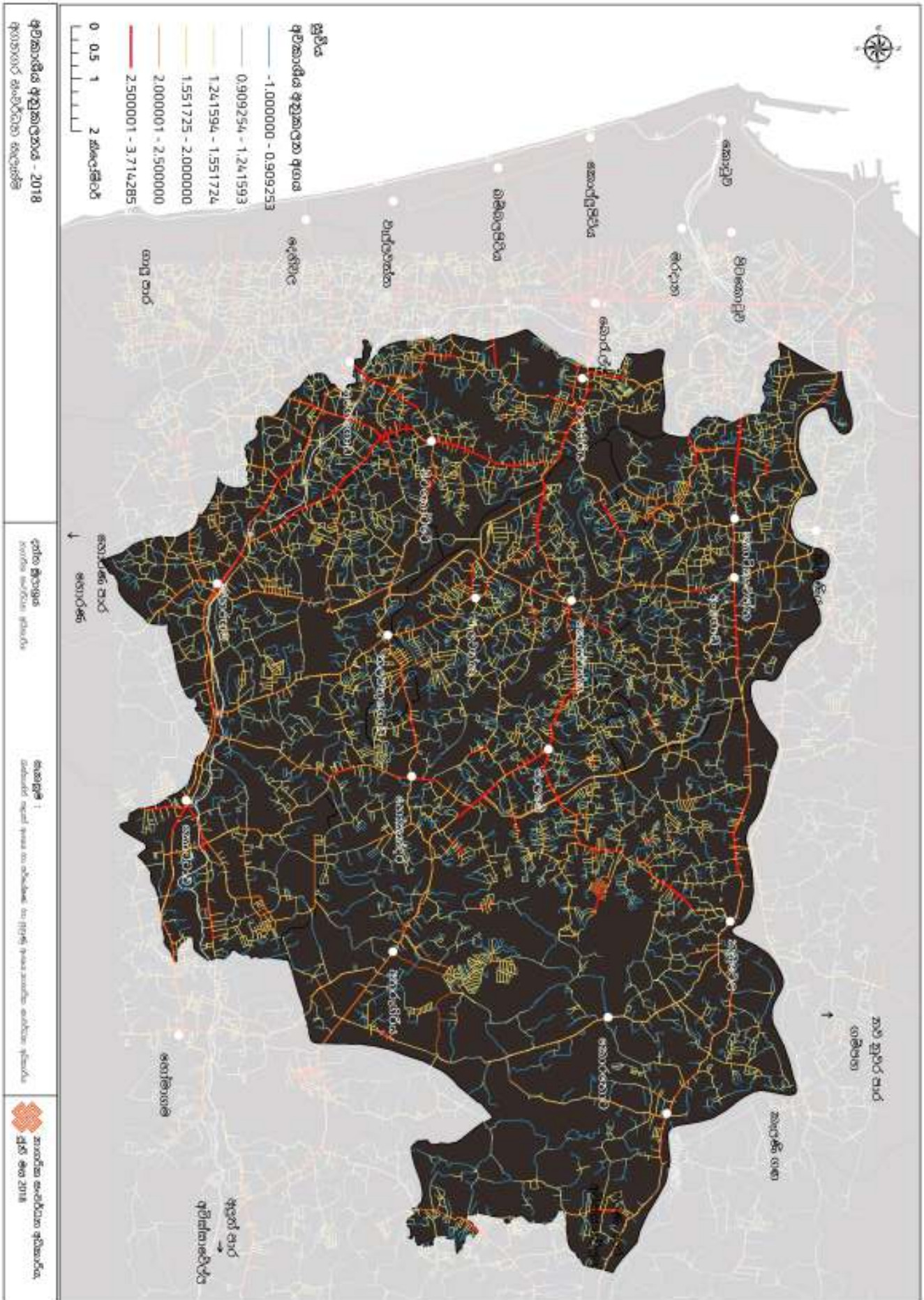

සිතියම 5.12 : අවකාශීය සාකලනා අගයන් මට්ටම - 2018

මූලාශ්‍රය : ඩස්තාහිර පළාත් අංශය සහ පර්යේෂණ හා සංවර්ධන ඒකකය, නාගරික සංවර්ධන අධිකාරිය - 2018



05 පරිච්ඡේදය
පහසුකම් කළමනාකරණ
උපායමාර්ගය

ප්‍රවාහන උපායමාර්ගික සැලසුම්
මාර්ග පළල් කිරීමේ යෝජනා
ක්‍රියාත්මක කිරීම හේතුවෙන්
ඇතිවෙන්නා වූ බලපෑම්

4. මාර්ග පුළුල් කිරීම සහ ඉඩම් වටිනාකම විචල්‍ය වීම

වෙනස්වන අනුකලන සංකලන මට්ටම්, තෝරාගත් ප්‍රදේශවල ඉඩම් වටිනාකම සහ 2030 වන විට ප්‍රදේශයේ ප්‍රමුඛතා මංසන්ධි, සන්නිවේදන සහ කලාප ලගා කර ගැනීමට සහාය වනු ඇත. පවත්නා හා යෝජනා ඉඩම් වටිනාකම් සිතියම් වලට අනුව, වත්මන් අඩු සන්නිවේදන මධ්‍යස්ථ සන්නිවේදන ප්‍රදේශ වල ඉඩම් වටිනාකම වැඩි අගයක් ලබා ගනී. එසේම මෙම අභිප්‍රේරණය මගින් තෝරාගත් ප්‍රදේශවල තීව්‍ර වූ නේවාසික හා වාණිජ සංවර්ධනය දිරිමත් කරනු ඇත.

රාජගිරිය සහ නුගේගොඩ අගනගරයේ ඉහළ වෙළඳපල වාණිජ ප්‍රදේශ ලෙස සංවර්ධනය කිරීමට සැලසුම් කර ඇත. මෙම මධ්‍යස්ථාන දෙකෙහි ඉහළ ඉඩම් වටිනාකම් ඉහළ මට්ටමේ ආයෝජකයින් ආකර්ෂණය කර ගැනීමේ ප්‍රවණතාවක් ඇත. කොට්ඨාසවත්ත - අංගොඩ, මාලමේ සහ කඩුවෙල, හඳුනාගත් කොර්ඩෝ තුනක් නව ස්වභාවයකින් සංවර්ධනය කිරීමට අපේක්ෂා කෙරේ. අඩු ඉඩම් වටිනාකම් සහිත අතුරුගිරිය සහ කොරතොට වැනි පර්යන්ත ප්‍රදේශ අගනගරයේ අනෙකුත් ප්‍රදේශවලට සාපේක්ෂව නේවාසික සංවර්ධනය දිරිමත් කරනු ඇතැයි අපේක්ෂා කෙරේ.

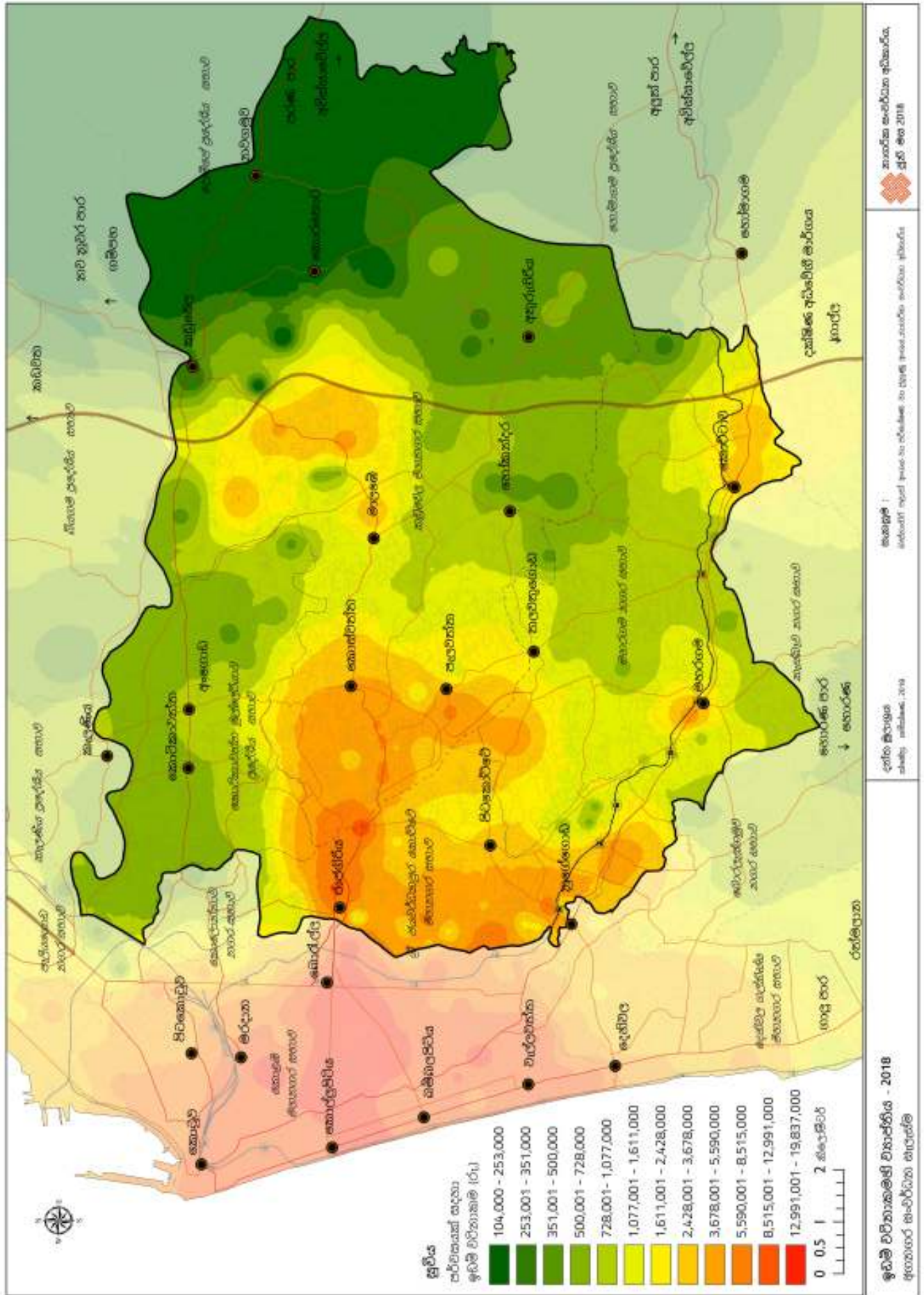

සිතියම 5.14 : ප්‍රවාහන සංවර්ධන උපයෝගී මාර්ගයෙන් බලපෑමකින් තොරව ඉඩම් වටිනාකමෙහි ව්‍යාප්තිය - 2018
මූලාශ්‍රය : බස්නාහිර පළාත් අංශය සහ පර්යේෂණ හා සංවර්ධන ඒකකය, නාගරික සංවර්ධන අධිකාරිය - 2018

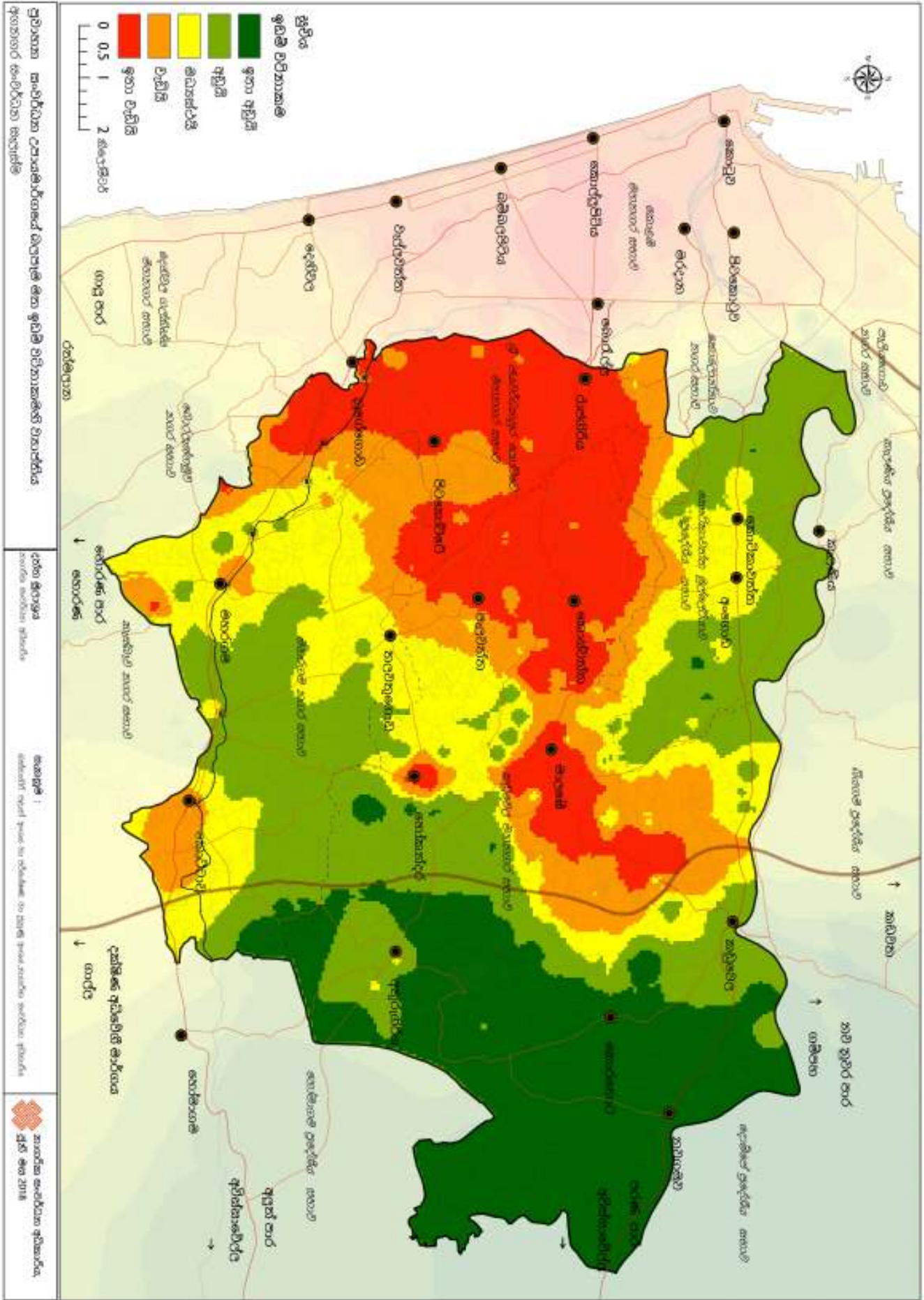

සිතියම 5.15 : ප්‍රවාහන සංවර්ධන උපායමාර්ගයේ සම්පූර්ණ බලපෑම සමඟ ඉඩම් වටිනාකමෙහි ව්‍යාප්තිය
 මූලාශ්‍රය : බස්නාහිර පළාත් අංශය සහ පර්යේෂණ හා සංවර්ධන ඒකකය, නාගරික සංවර්ධන අධිකාරිය - 2018

06

ජනාධිපති
උපායමාර්ගික
සැලසුම



06 පරිච්ඡේදය
ජනාවාස උපායමාර්ගික
සැලසුම

හැඳින්වීම

අරමුණු හා පරමාර්ථ

ප්‍රවේශය

ජනාවාස උපාය
මාර්ගයෙහි විෂය පථය

6.1. හැඳින්වීම

ජනාවාස සැලැස්ම සඳහා පදනම් වී ඇත්තේ, නේවාසික ජනගහනයේ අනාගත වර්ධනයේ අවකාශීය ව්‍යාප්තියයි. එමඟින් විශේෂිත භූගෝලීය ප්‍රදේශයක් තුළ නිශ්චිත කාලසීමාවක් ඇතුළත වාසය කරන ප්‍රතික්ෂේපිත සහ ඇස්තමේන්තුගත ජනගහනය පදනම් කොටගෙන භූමි පරිහරණ රටාවට අත්‍යවශ්‍ය අංග ඇතුළත් කරමින් සැලසුම් කිරීම, භෞතික හා සමාජීය යටිතල පහසුකම් සංවර්ධනය කිරීම මඟින් නේවාසික කලාපවල සංවර්ධනය විධිමත් කිරීම සඳහා පහසුකම් සැපයීම සිදුකරනු ලබයි.

6.1.1. අරමුණු හා පරමාර්ථ

සමෘද්ධිමත්, මනා කාර්යක්ෂම හා ඵලදායී නාගරික පද්ධතියක් සහ සුහුරු නාගරික පහසුකම් තුළින් අගනගර ප්‍රදේශය ප්‍රවර්ධනය කිරීම අගනගර සැලැස්මෙහි ජනාවාස උපාය මාර්ගයෙහි මූලික අරමුණ වේ.

6.1.2. ප්‍රවේශය

මංසන්ධි හා මංමාවත්වලට නුදුරින් පිහිටි සංවර්ධනය නොවූ, සංවර්ධනය සඳහා සුදුසු භූමි ප්‍රගතිශීලී ආකාරයෙන් සංවර්ධනය කිරීම සහ පොදු ප්‍රවාහන මාර්ග සංවර්ධනය සඳහා මූලිකත්වය ලබාදීම මඟින් සමස්තසැලසුම් ප්‍රදේශයෙහිම මංසන්ධි හා මංමාවත් සංවර්ධනය සිදුකළ යුතුය. භූමි පරිහරණය කලාපීකරණය ප්‍රවර්ධනය කිරීම තුළින් තිරසාර සංවර්ධනයකින් යුතු සංයුක්ත, ජීවි, පදික හිතකාමී ජනාවාස හා හඳුනාගත් සෞඛ්‍ය හිතකාමී වාණිජ මංසන්ධි සංවර්ධනය කිරීම මඟින් මෙම ප්‍රවේශය තහවුරු කරගත හැකිය.

6.2. ජනාවාස උපාය මාර්ගයෙහි විෂය පථය

සැලසුම් රාමුව ආවරණය කරන උපාය මාර්ගවල පහත දෑ ඇතුළත්ය :

- ජනාවාස ප්‍රවර්ධන කලාපයන්හි නේවාසික පොකුරු සංවර්ධනය සඳහා පහසුකම් සැපයීම සහ අඩු පහසුකම් සහිත ජනාවාස කළමනාකරණය යන පුළුල් මැදිහත්වීම් දෙකකින් අගනගර සංවර්ධන සැලැස්මෙහි (2019 – 2030) ජනාවාස සංවර්ධන උපාය මාර්ගය සමන්විත වේ. මෙම මැදිහත් වීම් 2017 ජාතික නිවාස ප්‍රතිපත්තියට අනුකූලව සම්පාදනය කර ඇත.
- මෙම සැලැස්ම දැනට පවතින සමාජ ආර්ථික වාතාවරණය, තාක්ෂණයේ දියුණුව සහ ප්‍රක්ෂේපිත සමාජ ජනගහන තත්ත්වයන් ආදියෙහි පවතින තොරතුරු මත පදනම් වී ඇත. ඕනෑම අනපේක්ෂිත හා පෙර නොවූ විරු සිදුවීම් හෝ තත්ත්වයන් කාලෝචිත මැදිහත්වීම්කින් විසඳිය යුතුය.
- අගනගර සංවර්ධන සැලැස්මෙහි මෙම කොටසෙහි යෝජනා කර ඇති සියලු උපාය මාර්ග ව්‍යාපෘති, සැලසුම් ප්‍රදේශය සඳහා පරිච්ඡේද අංක 01 හි සඳහන් කාලවකවානුවලට අනුකූලව භාරදීමට අපේක්ෂා කෙරේ. මෙම කාලසීමාව ඉක්මවා යන තත්ත්වයක් අගනගර සංවර්ධන සැලැස්ම කාලීනව යාවත්කාලීන කිරීම සම්බන්ධයෙන් කටයුතු කළ යුතුය.

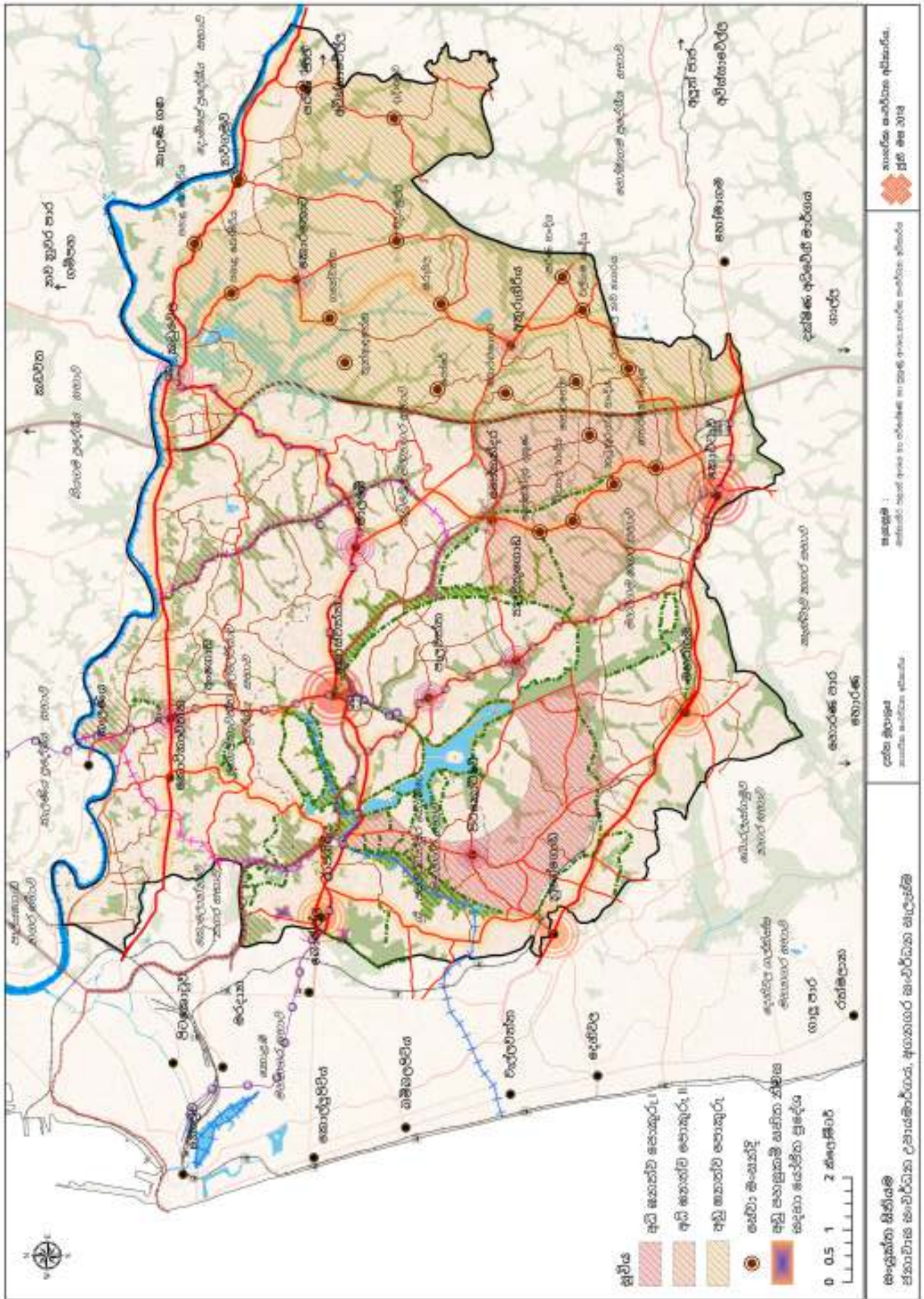

සිතියම 6.1 : ජනාවාස උපායමාර්ගික සැලැස්මේ සංයුක්ත සිතියම
 මූලාශ්‍රය : බස්නාහිර පළාත් අංශය සහ පර්යේෂණ හා සංවර්ධන ඒකකය, නාගරික සංවර්ධන අධිකාරිය - 2018



06 පරිච්ඡේදය
ජනාවාස උපායමාර්ගික
සැලසුම

ජනාවාස සංවර්ධනයෙහි
උපාය මාර්ගික මැදිහත්වීම්

උපාය මාර්ගික මැදිහත්වීම 1 :
ජනාවාස පොකුරු සංවර්ධනය

6.3. ජනාවාස සංවර්ධනයෙහි උපාය මාර්ගික මැදිහත්වීම්

ජනාවාස උපාය මාර්ගය ප්‍රධාන අංශ 02 ක් මත රඳා පවතී.

1. ජනාවාස පොකුරු සංවර්ධනය
2. අඩු පහසුකම් සහිත ජනාවාස කළමනාකරණය

උපාය මාර්ගික මැදිහත්වීම 1 : ජනාවාස පොකුරු සංවර්ධනය

අගනගර සංවර්ධන සැලැස්මෙහි සමස්තබල ප්‍රදේශයම මිශ්‍ර සංවර්ධනය ප්‍රවර්ධනය සඳහා පහසුකම් සපයයි. ඒ අනුව, පහත පරිදි ප්‍රධාන නේවාසික භාවිතය ප්‍රවර්ධනය කිරීම සඳහා පොකුරු තුනක් හඳුනාගෙන ඇත.

- අ. අධි ඝනත්ව පොකුර - I
- ආ. අධි ඝනත්ව පොකුර - II
- ඇ. අඩු ඝනත්ව පොකුර

අධි ඝනත්ව පොකුර 1

පොකුර 01 : අධි ඝනත්ව පොකුර 1

භෞතික පරිසරයේ අපේක්ෂිත ස්වරූපය

යෝජිත අගනගර ව්‍යුහයෙහි ඇතුළු නගරයෙහි කොටසක් අධි ඝනත්ව පොකුරු I සඳහා වෙන්කර ඇත. එහි මූලික අරමුණ, මධ්‍යම ඝනත්ව නේවාසික කලාපයක් තුළ පිවිසි වන පදිංචිකරුවන් සඳහා ආකර්ශණීය ආකාරයෙන් පහසුකම් සැපයීම වේ. මෙම සැලැස්ම මඟින් තෙත්බිම් විවෘත කිරීම තුළින් ප්‍රදේශයට අලංකාරණයක් එක් කිරීමටද අපේක්ෂා කෙරේ.

මෙහි මැදිහත්වීම් ප්‍රධාන අරමුණු තුනකට වර්ගීකරණය කළ හැකිය. එනම්, **යටිතල පහසුකම් වැඩිදියුණු කිරීම, පාරිසරික වැඩිදියුණු කිරීම සහ ධනවත් ප්‍රජාවකට අවශ්‍ය පසුබිම නිර්මාණය කිරීම.**

භෞතික සීමාවන්

උතුරින් ශ්‍රී ජයවර්ධනපුර - කෝට්ටේ මාර්ගය
දකුණින් උඩහමුල්ල දුම්රිය මාර්ගය
නැගෙනහිරින් අරය කිලෝමීටර් 1.5 ක් වන විශේෂිත පාර්ලිමේන්තු කලාපය
බටහිරින් කෝට්ටේ වගුවා බිම

අපේක්ෂිත සංවර්ධනය සඳහා වන භෞතික ප්‍රමිතීන්

නිවාස ඝනත්වය : වර්ෂ 2030 සඳහා හෙක්ටයාර 01 කට නිවාස සංඛ්‍යාව 15 කි.
ජනගහන ඝනත්වය : වර්ෂ 2030 සඳහා හෙක්ටයාර 01 කට ජනගහනය පුද්ගලයින් 63 කි.

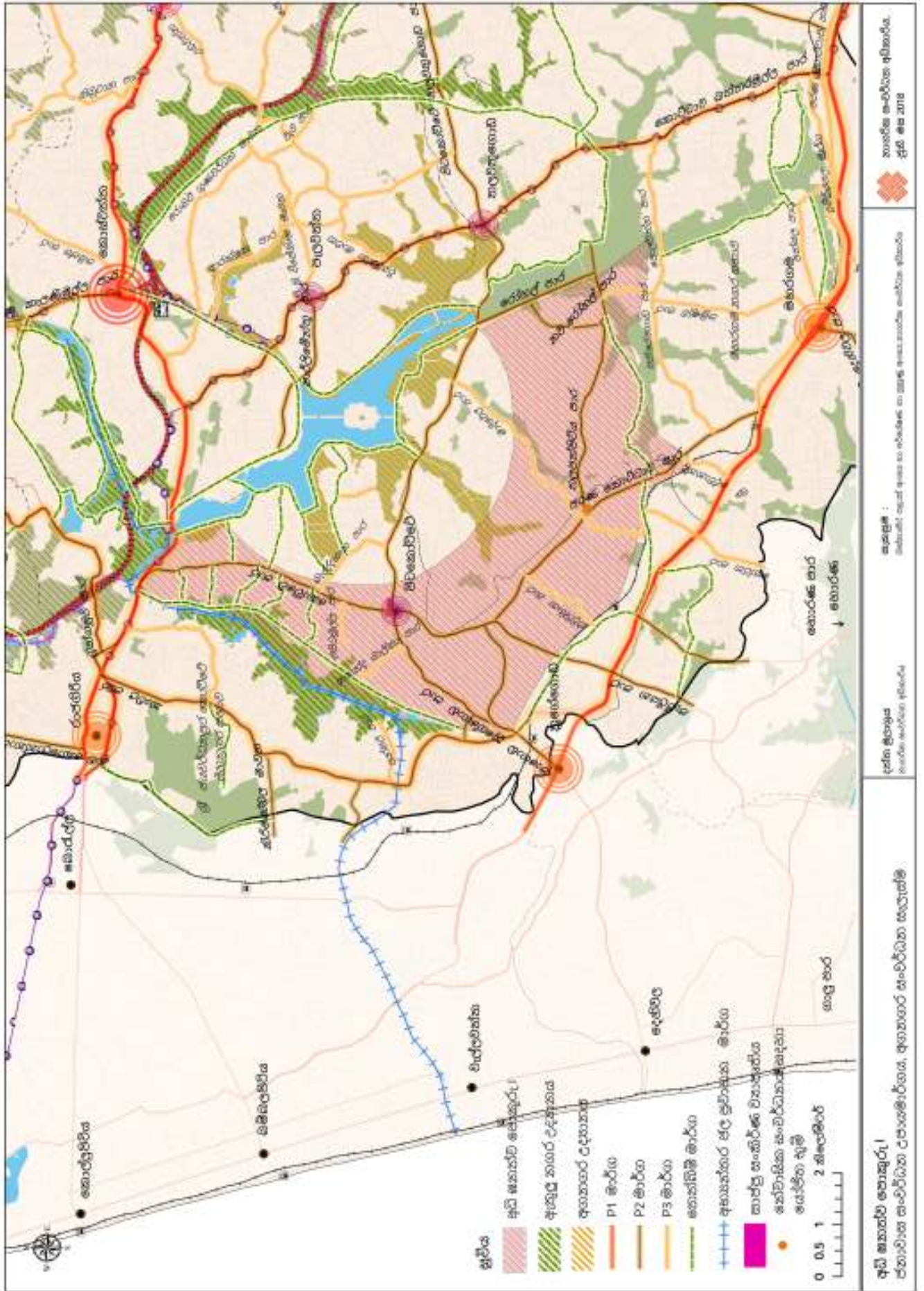

සිතියම 6.2 : අධි සහන්ව පොතුරු | ජනාවාස උපායමාර්ගික සැලැස්ම
මූලාශ්‍රය : බස්නාහිර පළාත් අංශය සහ පර්යේෂණ හා සංවර්ධන ඒකකය, නාගරික සංවර්ධන අධිකාරිය - 2018



06 පරිච්ඡේදය
ජනාවාස උපායමාර්ගික
සැලසුම

ජනාවාස සංවර්ධනයෙහි
උපාය මාර්ගික මැදිහත්වීම්

උපාය මාර්ගික මැදිහත්වීම් 1 :
ජනාවාස පොකුරු සංවර්ධනය

මාර්ග සංවර්ධනය :

උපායමාර්ග ව්‍යාපෘති 1 : ශ්‍රී ජයවර්ධනපුර මාවත සිට බත්තරමුල්ල - පන්නිපිටිය මාර්ගය දක්වා ප්‍රධාන සම්බන්ධතාවය ඇති කිරීම.

මෙම මාර්ගයෙහි මූලික අරමුණ වන්නේ, අධි ඝනත්ව පොකුරු I ප්‍රදේශය සඳහා ප්‍රධාන සම්බන්ධතා මාර්ගයක් වශයෙන් පහසුකම් සැපයීමයි. මෙම මාර්ගය මගින් පරිපාලන පොකුරු ප්‍රදේශය හා අධි ඝනත්ව නේවාසික පොකුරු I ප්‍රදේශය අතර ප්‍රධාන සම්බන්ධතා මාර්ගයක් ඇති කිරීමට අපේක්ෂා කෙරේ. මෙම සම්බන්ධතා මාර්ගය සංවර්ධනය කිරීම මූලික වශයෙන් පහත මාර්ග සම්බන්ධ කරගනිමින් සිදුකරනු ලබයි. එනම්, ශ්‍රී ජයවර්ධනපුර මාවත, පන්නිපිටිය බත්තරමුල්ල මාර්ගයට සම්බන්ධ කිරීම සිදුවන්නේ, කෝට්ටේ පාර (B120), පරණ කොට්ටාව පාර (B291), තලපත්පිටිය පාර (B530) සහ නව රෝහල් පාර සම්බන්ධ කිරීම තුළිනි. මෙම මාර්ගයෙහි සමස්ත දිග කිලෝමීටර් 8.8 ක් පමණ වන අතර, මාර්ග සංවර්ධන අධිකාරියේ රෙගුලාසිවලට අනුකූලව මාර්ගයේ හඳුනාගත් ප්‍රදේශයන්හි වාහන නැවැත්වීම සඳහා පහසුකම් සැපයීම සිදුකිරීමට අපේක්ෂා කෙරේ. එමෙන්ම මෙම මාර්ගය දෙපස පදික හිතකාමී අයුරින් සංවර්ධනය කිරීමටද අපේක්ෂා කෙරේ.

උපායමාර්ග ව්‍යාපෘති 2 : පවතින පාගොඩ මාර්ගය නුගේගොඩ සිට තලවතුගොඩ දක්වා වැඩිදියුණු කිරීම.

මෙහි මූලික අරමුණ වන්නේ, මතු වෙමින් පවතින ඉල්ලුම සඳහා අවශ්‍ය යටිතල පහසුකම් සැපයීම මගින් ආකර්ශණීය සංවර්ධනයක් අපේක්ෂා කිරීමයි. මෙම මාර්ගයේ සමස්ත දිග කිලෝමීටර් 6.4 ක් පමණ වන අතර, මංකිරු හතරක් සහිත මාර්ගයක් වශයෙන් සංවර්ධනය කිරීමට අපේක්ෂා කෙරේ.

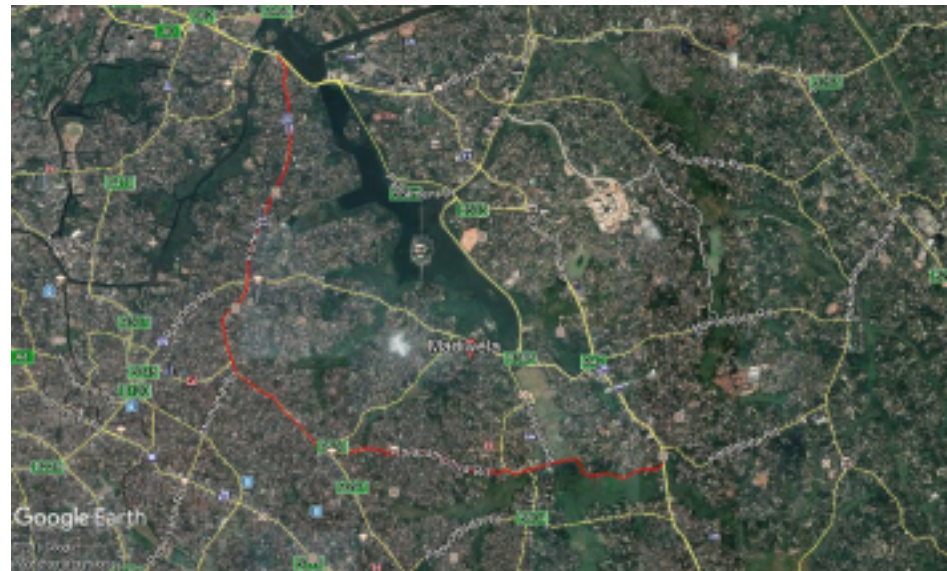

රූපය 6.1: සෝපිත නව මාර්ග සබඳතා පිටපත
මූලාශ්‍රය : Google Earth, 2018

නාගරික මධ්‍යස්ථාන සංවර්ධනය :

උපායමාර්ග ව්‍යාපෘති 3 : පිටකෝට්ටේ මංසන්ධිය හා ඇඹුල්දෙණිය මංසන්ධිය වැඩිදියුණු කිරීම

පිටකෝට්ටේ සහ ඇඹුල්දෙණිය මංසන්ධිය මූලික සේවා මධ්‍යස්ථානයක් ලෙස සංවර්ධනය කරමින් නේවාසික ප්‍රජාව සඳහා පහසුකම් සැපයීම මෙහි මූලික අරමුණයි. පිටකෝට්ටේ මංසන්ධියේ සිරිකොතට යාබදව පවතින අක්කර 0.40 ක පමණ ප්‍රදේශයක සාප්පු සංකීර්ණයක් ඉදිකිරීම සහ මීටර් 500 ක් දක්වා මංසන්ධියෙහි මුහුණත පෙනුම නාගරික සැලසුම් සැලැස්ම හා ඒකාබද්ධව වැඩිදියුණු කිරීම මූලිකව අපේක්ෂා කෙරේ.

ශ්‍රී ජයවර්ධනපුර මහ නගර සභාව හා එක්ව මෙම ව්‍යාපෘතිය ක්‍රියාත්මක කිරීමට අපේක්ෂා කරන අතර, ඊට අවශ්‍ය අරමුදල් මහා භාණ්ඩාගාරය හරහා ලබාගැනීමට අපේක්ෂා කෙරේ.

සංරක්ෂණය :

උපායමාර්ග ව්‍යාපෘති 4 : කෝට්ටේ වගුරැබිම පරිසර හිතකාමී ස්වභාවික උද්‍යානයක් ලෙස ප්‍රවර්ධනය කිරීම

මෙම ව්‍යාපෘති යේ මූලික අරමුණ කෝට්ටේ වගුරු බිමෙහි සෞන්දර්යාත්මක වටිනාකම ආරක්ෂා කරගනිමින් අධි සනත්ව නේවාසික පොකුරු - I කලාපය සඳහා නේවාසික ජනගහනය වඩාත් ආරක්ෂණය කරගැනීමයි.

මෙහිදී, පරිසර හිතකාමී පාවෙන අවන්හලක්, පරිසර හිතකාමී ලැඟුම්හලක්, කුරුල්ලන් නැරඹුම් කුළුණු සහ වගුරු බිම හරහා ගමන් කළ හැකි පරිසර හිතකාමී පදික මංකීරු එක් කිරීමට අපේක්ෂා කෙරේ. මෙම සැලැස්ම, ක්‍රියාත්මක සැලැස්මෙහි දෙවන අදියර (2031 – 2040) යටතේ නාගරික සංවර්ධන අධිකාරිය හා ශ්‍රී ලංකා ඉඩම් ගොඩකිරීමේ හා සංවර්ධනය කිරීමේ සංස්ථාව එක්ව සංවර්ධනය කිරීමට අපේක්ෂා කෙරේ.

උපායමාර්ග ව්‍යාපෘති 5 : මුන්වනායක උද්‍යාන මාර්ගය හා ශ්‍රී ජයවර්ධනපුර මාවත දක්වා දිගු කිරීම

කෝට්ටේ වගුරු බිමෙහි සෞන්දර්යාත්මක අගය සංරක්ෂණය කරගනිමින්, නව හරිත මාර්ගයක් ලෙස සංවර්ධනය කිරීම තුළින් නේවාසික ජනගහනය මෙම කලාපයට ආකර්ෂණය කරගැනීම මෙහි මූලික අරමුණ වේ. එමෙන්ම මෙම හරිත මාර්ගය වගුරු බිමෙහි සිදුවන අනවසර ඉදිකිරීම් සඳහා උපාය මාර්ගික විසඳුමක්ද වනු ඇත. (රූපය 70 : කෝට්ටේ වගුරු බිමෙහි පවතින තත්ත්වය)

මෙම මාර්ගයෙහි සමස්තදිග ප්‍රමාණය කිලෝමීටර් 3.4 ක් පමණ වන අතර, එක් මංකීරු මාර්ගයක් වශයෙන් සංවර්ධනය කිරීමට අපේක්ෂා කෙරේ. මෙම ව්‍යාපෘතිය ක්‍රියාත්මක සැලැස්මෙහි දෙවන අදියර (2031 – 2040) යටතේ සංවර්ධනය කිරීමට යෝජනා වී ඇත.

06 පරිච්ඡේදය
ජනාවාස උපායමාර්ගික සැලසුම

ජනාවාස සංවර්ධනයෙහි උපාය මාර්ගික මැදිහත්වීම්

උපාය මාර්ගික මැදිහත්වීම් 1 : ජනාවාස පොකුරු සංවර්ධනය



ශ්‍රී ලාංකේය ස්වෛරීත්වයේ කිරුළ

අගනගර සංවර්ධන සැලැස්ම 2019-2030

**06 පරිච්ඡේදය
ජනාවාස උපායමාර්ගික
සැලසුම**

ජනාවාස සංවර්ධනයෙහි
උපාය මාර්ගික මැදිහත්වීම

උපාය මාර්ගික මැදිහත්වීම 1 :
ජනාවාස පොකුරු සංවර්ධනය



රූපය 6.2: කෝට්ටේ තෙත්බිම් හි වර්තමාන තත්වය
මූලාශ්‍රය : Google විදි දර්ශන - 2018



රූපය 6.3: යෝජිත නව මාර්ග සබඳතා පිටපත
මූලාශ්‍රය : www.midlandsinbusiness.com/2017/07

ව්‍යාපෘති වර්ගය	ව්‍යාපෘති කේතය	උපාය මාර්ගික ව්‍යාපෘතිය
මාර්ග වැඩිදියුණු කිරීම	SII-T-5	පවතින පාහොඩ මාර්ගය නුගේගොඩ සිට තලවතුගොඩ දක්වා වැඩිදියුණු කිරීම.
මාර්ග සංවර්ධනය	SII-T-5	ශ්‍රී ජයවර්ධනපුර මාවත සිට බත්තරමුල්ල - පන්නිපිටිය මාර්ගය දක්වා ප්‍රධාන සම්බන්ධතා මාර්ගයක් ඇති කිරීම.
නාගරික මධ්‍යස්ථාන සංවර්ධනය	SIII-S6	පිටකෝට්ටේ මංසන්ධිය වැඩිදියුණු කිරීම.
සංරක්ෂණය	SII-W- 7	කෝට්ටේ තෙත්බිම් පරිසර හිතකාමී ස්වභාවික උද්‍යාන යක් ලෙස ප්‍රවර්ධනය කිරීම. මන්වනායක උද්‍යාන මාර්ගය ශ්‍රී ජයවර්ධනපුර මාවත දක්වා දිගු කිරීම.

වගුව 6.1 : තේවාසික සංවර්ධන පොකුරු I - උපාය මාර්ගික ව්‍යාපෘති
මූලාශ්‍රය : බස්නාහිර පළාත් අංශය සහ පර්යේෂණ හා සංවර්ධන අංශය, නා.සං.අ. - 2018

අධි සහන්ව පොතූරු II

06 පරිච්ඡේදය
ජනාවාස උපායමාර්ගික
සැලසුම

ජනාවාස සංවර්ධනයෙහි
උපාය මාර්ගික මැදිහත්වීම

උපාය මාර්ගික මැදිහත්වීම 1 :
ජනාවාස පොතූරු සංවර්ධනය

පොතූරු 02 : අධි සහන්ව පොතූරු 2

භෞතික පරිසරයේ අපේක්ෂිත ස්වරූපය

යෝජිත අගනගර ව්‍යුහයෙහි පිටත නගරයෙහි කොටසක් අධි සහන්ව පොතූරු II සඳහා වෙන්කර ඇත. මෙම ප්‍රදේශයෙහි මූලික වශයෙන්ම බහු මහල් නේවාසික සංවර්ධනයක් අපේක්ෂා කරන අතරම, තෙත්බිම් විවෘත කිරීම තුළින් ලබාගත හැකි ස්ථානීය වාසිය සහායපතන සංවර්ධනයක් සඳහා ලබාදීමට අපේක්ෂා කෙරේ. නවදුරටත් මෙම කලාපය යෝජිත **පරිපාලන නගරයෙහි** (Administrative City) සහ **දැනුම නගරයෙහි** (Knowledge City) සේවකයින්ට අවශ්‍ය පහසුකම් සැපයීමටද අපේක්ෂා කෙරේ.

භෞතික සීමාවන්

උතුරින් හෝකන්දර මාර්ගය
දකුණින් කැළණි වැලි දුම්රිය මාර්ගය
නැගෙනහිරින් පිටත වටරවුම් අධිවේගී මාර්ගය
බටහිරින් තලන්ගම වගුරු බිම සහ තෙත්බිම් ආසන්නයේ දිවෙන කොට්ටාව - බත්තරමුල්ල මාර්ගය

අපේක්ෂිත සංවර්ධනය සඳහා වන භෞතික ප්‍රමිතීන්

නිවාස සහන්වය : වර්ෂ 2030 සඳහා හෙක්ටයාර 01 කට නිවාස සංඛ්‍යාව 15 කි.
ජනගහන සහන්වය : වර්ෂ 2030 සඳහා හෙක්ටයාර 01 කට ජනගහනය පුද්ගලයින් 46 කි.

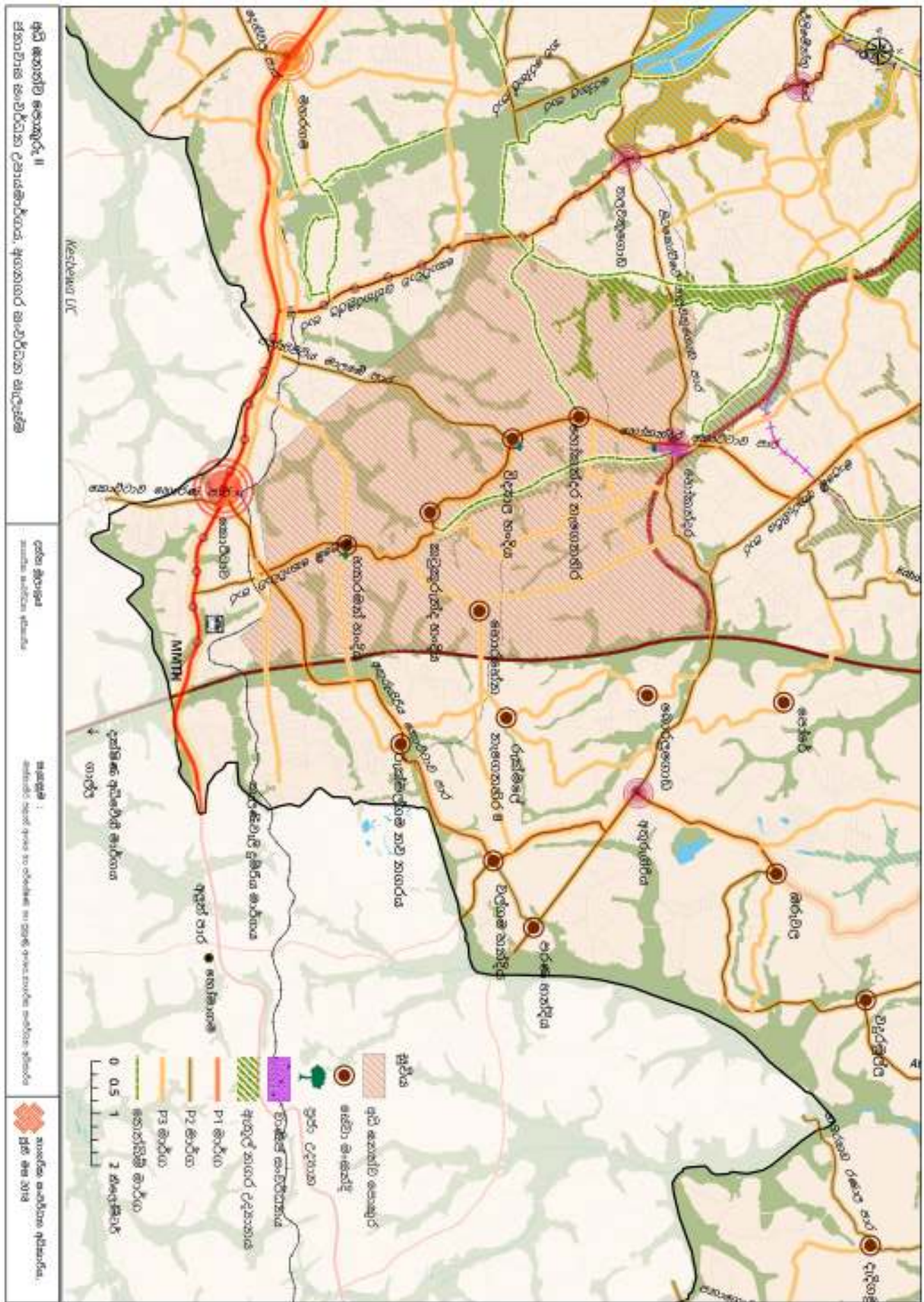

සිතියම 6.3 : අධි සත්ව පොකුර II - ජනාවාස උපයෝජනාත්මක සැලැස්ම
 මූලාශ්‍රය : බස්නාහිර පළාත් අංශය සහ පර්යේෂණ හා සංවර්ධන ඒකකය, නාගරික සංවර්ධන අධිකාරිය - 2018

මාර්ග සංවර්ධනය :

පවත්නා මාර්ග ජාලයෙහි පවතින සුවිශේෂී ස්වභාවය සහ සාමකාමී වාතාවරණය සංරක්ෂණයට සහයෝගය දක්වන නමුත්, දැනට පවතින මාර්ග, අවට ප්‍රදේශයන් සමග ශක්තිමත් ජාලකරණ අවස්ථාවන් ලබා නොදෙන බව පැහැදිලි වේ. එම නිසා මාර්ග වැඩිදියුණු කිරීම සඳහා හඳුනාගත් උපාය මාර්ගික මැදිහත්වීම් පහත දැක්වේ.

උපායමාර්ග ව්‍යාපෘති 6 : පවත්නා කොට්ටාව - මාලඹේ මාර්ගය වැඩිදියුණු කිරීම.

යටිතල පහසුකම් වැඩිදියුණු කිරීම මගින් මනුෂ්‍ය ඉල්ලුමට අවශ්‍ය පහසුකම් සපයමින්, ආකර්ශණීය සංවර්ධනයක් සිදු කිරීම මෙහි මූලික අරමුණයි. මෙම මාර්ගය කොට්ටාව බහුවිධ ප්‍රවාහන මධ්‍යස්ථානය හා දැනුම නගරය අතර ප්‍රධාන සම්බන්ධතා මාර්ගයක් වශයෙන් යෝජනා වේ. මෙම මාර්ගයෙහි සමස්ත දිග ප්‍රමාණය කිලෝමීටර් 6.7 ක් පමණ වේ. මෙම මාර්ගය 2019 – 2030 දී ක්‍රියාත්මක උපාය මාර්ගයෙහි පළමු අදියරෙහිදී ඉදිකිරීමට අපේක්ෂා කෙරේ.

උපායමාර්ග ව්‍යාපෘති 7 : හෝකන්දර මාර්ගය කොස්කඳවිල මංසන්ධිය දක්වා වැඩිදියුණු කිරීම.

පරිපාලන නගරයෙහි පවතින නේවාසික සංවර්ධනය මෙම කලාපයට ආකර්ශණය කරගැනීම මෙහි මූලික අරමුණ වේ. මෙම මාර්ගය ඉඩම් පරිහරණ උපාය මාර්ගයෙහි මගින් හඳුනාගත් ප්‍රධාන කොරිඩෝ අටෙන් එකී කොරිඩෝවට අයත් කොටසක් වන අතරම, පරිපාලන නගරය හා නේවාසික කලාපය සම්බන්ධ කරන ප්‍රධාන මාර්ගය වේ. මෙහි සමස්ත දිග ප්‍රමාණය කිලෝමීටර් 3.9 ක් පමණ වන අතර, මෙම මාර්ගය මංකීරු හතරක් සහිතව සංවර්ධනය කිරීමට අපේක්ෂා කෙරේ. මෙම සංවර්ධන ව්‍යාපෘතිය 2019 – 2030 දී ක්‍රියාත්මක උපාය මාර්ගයෙහි පළමු අදියර යටතේ සංවර්ධනය කිරීමටද අපේක්ෂා කෙරේ.

උපායමාර්ග ව්‍යාපෘති 8 : කළුගොඩ මාර්ගය වැඩිදියුණු කිරීම

යෝජනා පාරිපාලන නගර කලාපය හා අධි සනත්ව නේවාසික පොකුරු II කලාපය අතර සම්බන්ධතාවය වැඩිදියුණු කිරීම මෙම ව්‍යාපෘතිය සඳහා අරමුණු කර ඇත. මෙහි සමස්ත දිග ප්‍රමාණය කිලෝමීටර 02 ක් පමණ වන අතර, මංකීරු 02 ක් සහිත ඉදිකිරීමට යෝජනා කර ඇත. මෙම මාර්ගයද ක්‍රියාත්මක උපාය මාර්ගයෙහි පළමු අදියර යටතේ වැඩිදියුණු කිරීමට යෝජනා කර ඇත.

නාගරික මධ්‍යස්ථාන සංවර්ධනය :

උපායමාර්ග ව්‍යාපෘති 9 : හෝකන්දර නගර සංවර්ධනය

ඉඩම් භාවිතය පිළිබඳ උපාය මාර්ගයෙහි 04 වන ප්‍රමුඛතා නගරයක් ලෙස හෝකන්දර නගරය හඳුනාගෙන ඇත. ආයෝජකයන් දිරිගන්වමින් මෙම කලාපයේ නේවාසිකයින්හට පහසුකම් සැපයීම මෙම ව්‍යාපෘති යේ අරමුණු වේ. මෙම නගර සංවර්ධනය මගින් කුඩා උද්‍යාන අවන්හල් සාප්පු සංකීර්ණ හෝකන්දර නගරය ඇතුළුව හෝකන්දර නගරයේ අක්කර 7.5 ක පමණ ප්‍රදේශයක් නැවත සංවර්ධනය කිරීමට අපේක්ෂා කෙරේ. මෙම ව්‍යාපෘතිය ක්‍රියාත්මක උපාය මාර්ගයෙහි තෙවන අදියර (2019 – 2050) යටතේ මහරගම නගර සභාව සහ නාගරික සංවර්ධන අධිකාරිය එක්ව සංවර්ධනය කිරීමට අපේක්ෂා කරයි.

06 පරිච්ඡේදය
ජනාවාස උපායමාර්ගික සැලසුම

ජනාවාස සංවර්ධනයෙහි උපාය මාර්ගික මැදිහත්වීම්

උපාය මාර්ගික මැදිහත්වීම් 1 : ජනාවාස පොකුරු සංවර්ධනය



06 පරිච්ඡේදය
ජනාවාස උපායමාර්ගික
සැලසුම

ජනාවාස සංවර්ධනයෙහි
උපාය මාර්ගික මැදිහත්වීම

උපාය මාර්ගික මැදිහත්වීම 1 :
ජනාවාස පොකුරු සංවර්ධනය



- 1 වාණිජමය නැවත සංවර්ධනය
හෝකන්දර - කොට්ටාව මාර්ගයේ සහ වානගුරු මාවත හරහා (අක්කර 7.5) සිල්ලර වෙළඳ ස්ථාන, බාසඩ ස්ථාන, රූපලවහනගාර, ආපනශාලා, සුළු පරිමාණ රෙදිපිළි ඇලවිසැල්, ඉන්ධන පිරවුම්හල්, චිත්‍රපටිශාලා වැනි පහසුකම් සංවර්ධනය.
- 2 හෝකන්දර වානගුරු මාවත වැඩිදියුණු කිරීම.
- 3 වාණිජ ප්‍රදේශ සඳහා සේවා මාර්ගයක් ඉදිකිරීම
- 4 හෝකන්දර -කොට්ටාව මාවත වැඩිදියුණු කිරීම
- 5 අක්කර 1.1 ක ජනනා උද්‍යානයක් ඉදිකිරීම

රූපය 6.4: හෝකන්දර නගරයේ අපේක්ෂිත සංවර්ධනය
මූලාශ්‍රය : සැලසුම් කණ්ඩායම මඟින් යෝජිත ගුගල් සිතියමෙහි දළ සටහන - 2018

ව්‍යාපෘති වර්ගය	ව්‍යාපෘති කේතය	උපාය මාර්ගික ව්‍යාපෘතිය
මාර්ග සංවර්ධනය	SI-T-5	පවත්නා කොට්ටාව - මාලුඹේ මාර්ගය සංවර්ධනය කිරීම.
	SII-T-5	හෝකන්දර මාර්ගය කොස්කඳවිල මංසන්ධිය දක්වා සංවර්ධනය කිරීම.
	SII-T-7	කලුගොඩ මාර්ගය සංවර්ධනය කිරීම.
නාගරික මධ්‍යස්ථාන සංවර්ධනය	SII-T-7	හෝකන්දර නගරය සංවර්ධනය.

වගුව 6.2 : නේවාසික සංවර්ධන පොකුරු II - උපාය මාර්ගික ව්‍යාපෘති
මූලාශ්‍රය : ඩස්නාහිර පළාත් අංශය සහ පර්යේෂණ හා සංවර්ධන අංශය, නා.සං.අ. - 2018

අඩු ඝනත්ව පොකුර

පොකුර 03 : අධි ඝනත්ව පොකුර

භෞතික පරිසරයේ අපේක්ෂිත ස්වරූපය

යෝජිත අගනගර ව්‍යුහයෙහි පර්යන්ත කලාපය ලෙස අඩු ඝනත්ව පොකුර සැලැස්මට අයත් ප්‍රදේශය හඳුන්වාදිය හැක. නේවාසික ජනගහනයට අවම වශයෙන් විනාඩි 20 ක දුරක් ඇතුළත පහසුකම් සැපයීම අරමුණු කරගනිමින් අඩු ඝනත්ව නේවාසික පොකුර ප්‍රදේශය සැලසුම් කර ඇත. එනම්, සැලැස්මෙහි එක් සේවා මධ්‍යස්ථානයක් තිලෝම්ටර් 05 ක අරය තුළ පිවත්වන නේවාසික ජනගහනයට අවශ්‍ය දෛනික අවශ්‍යතා සපයමින් සේවා සැපයීමට අපේක්ෂා කෙරේ. එහි ප්‍රතිඵලයක් ලෙස ප්‍රධාන සේවා මධ්‍යස්ථාන 02 ක්ද, දෛනික සේවා සපයන මධ්‍යස්ථාන 15 ක්ද හඳුන්වා දී ඇත.

භෞතික සීමාවන්

උතුරින් කැළණි ගඟ
බටහිරින් පිටත වටරවුම් අධිවේගී මාර්ගය
දකුණින් අලුත් පාර (A4 මාර්ගය)

අපේක්ෂිත සංවර්ධනය සඳහා වන භෞතික ප්‍රමිතීන්

නිවාස ඝනත්වය : වර්ෂ 2030 සඳහා හෙක්ටයාර 01 කට නිවාස සංඛ්‍යාව 13 කි.
ජනගහන ඝනත්වය : වර්ෂ 2030 සඳහා හෙක්ටයාර 01 කට ජනගහනය පුද්ගලයින් 50.

06 පරිච්ඡේදය
ජනාවාස උපායමාර්ගික
සැලසුම

ජනාවාස සංවර්ධනයෙහි
උපාය මාර්ගික මැදිහත්වීම

උපාය මාර්ගික මැදිහත්වීම 1 :
ජනාවාස පොකුරු සංවර්ධනය

ඒකකය	මංසන්ධි වර්ගය
අතුරුගිරිය	නේවාසික මංසන්ධි
වල්ගම හන්දිය ඔරුවල විද්‍යාල හන්දිය පරණ හන්දිය	සේවා මංසන්ධි
රුක්මල්ගම නව නගරය බොරලුගොඩ රුක්මල් නැගෙනහිර B	සේවා මංසන්ධි
වදුරමුල්ල	සේවා මංසන්ධි
කොරතොට	නේවාසික මංසන්ධි
තුන්ඇඳුණේ හන්දිය	සේවා මංසන්ධි
ගනේවත්ත	
Pahala Bomiriya B	
පහළ බෝමිරිය	
නවගමුව	
දැදිගමුව	
පෝරේ	
රණාල	

06 පරිච්ඡේදය
ජනාවාස උපායමාර්ගික
සැලසුම

ජනාවාස සංවර්ධනයෙහි
උපාය මාර්ගික මැදිහත්වීම්

උපාය මාර්ගික මැදිහත්වීම් 1 :
ජනාවාස පොකුරු සංවර්ධනය

වගුව 6.3 : නේවාසික උපාය මාර්ගයෙහි මංසන්ධි සංවර්ධනය
මූලාශ්‍රය : බස්නාහිර පළාත් අංශය සහ පර්යේෂණ හා සංවර්ධන අංශය, නා.සං.අ. - 2018

සියලුම සේවා මංසන්ධි සැලසුම් කිරීම “The Great Urban Neighborhood” අයත් පහත සඳහන් මූලික අංග අටක් පදනම් කරගෙන සිදුකර ඇත. (මූලාශ්‍රය:<http://sf-planning.org/eightelement.great-neighborhood>)

1. සාප්පු සවාරි යාම – නිවසේ සිට පහසුවෙන් ගමන් කළ හැකි සාප්පු හා සේවා.
2. ආරක්ෂිත විදි – ආරක්ෂිත පාරිසරික හිතකාමී විදි
3. පහසුවෙන් ගමන් කළ හැකි බව – පහසුවෙන් ප්‍රදේශය වටා ගමන් කිරීමේ විවිධ ක්‍රම
4. නිවාස තෝරාගැනීමේ හැකියාව – විවිධ වූ නිවාස වර්ග
5. රැස්වීමේ ස්ථාන – මිනිසාට පහසුවෙන් රැස්වීමේ සහ කතා කිරීමේ පහසුකම්
6. නාගරික සේවා – පදිංචිකරුවන් සඳහා අවශ්‍ය පොදු සේවාවන් රැසක්
7. විශේෂ වර්ත ලක්ෂණ – එයටම ආවේණික වූ සුවිශේෂී ලක්ෂණ
8. මුළු ප්‍රදේශයෙන්ම එක් අංගයක් – උසස් නේවාසික කලාප මතින් උසස් නගර බිහිවේ



06 පරිච්ඡේදය
ජනාචාස උපාසමාර්ගික
සැලසුම

ජනාචාස සංවර්ධනයෙහි
උපාස මාර්ගික මැදිහත්වීම

උපාස මාර්ගික මැදිහත්වීම 1 :
ජනාචාස පොකුරු සංවර්ධනය

මාර්ග සංවර්ධනය :

උපාස මාර්ග ව්‍යාපෘති 10 : කඩුවෙල - හෝමාගම මාර්ගය වෙලේ හන්දියේ සිට හෝමාගම දක්වා සංවර්ධනය කිරීම

අඩු ඝනත්ව පොකුරු ප්‍රදේශය හරහා දිවෙන ප්‍රධාන මාර්ගය කඩුවෙල - හෝමාගම මාර්ගයයි. එම නිසා ප්‍රධාන උපාස මාර්ගික මැදිහත්වීමක් ලෙස කඩුවෙල - හෝමාගම මාර්ගය වෙලේ හන්දියේ සිට හෝමාගම දක්වා කිලෝමීටර් 10 ක දුරක් සංවර්ධනය කිරීමට අපේක්ෂා කෙරේ. මෙමගින් සියලු පහසුකම් සහිත ආකර්ශණීය නේවාසික වටපිටාවකින් සමන්විත සංවර්ධනයන් ඇති කිරීමට අපේක්ෂා කෙරේ.

නේවාසික මංසන්ධි සංවර්ධනය :

උපාස මාර්ග ව්‍යාපෘති 11 : අතුරුගිරිය නේවාසික මංසන්ධි සංවර්ධනය

අගනගර සංවර්ධන සැලසුමට අනුව අතුරුගිරිය හතරවැනි ප්‍රමුඛතා නගරයක් ලෙස සංවර්ධනය කිරීමට අපේක්ෂා කෙරේ. එමෙන්ම, එය අඩු ඝනත්ව පර්යන්ත පොකුරු කලාපයේ ප්‍රධාන සේවා මධ්‍යස්ථානය ලෙස අවශ්‍ය පහසුකම් සැපයීමට අපේක්ෂා කෙරේ. එමගින් අතුරුගිරිය ප්‍රදේශය තුළට නේවාසික ජලගහනය වඩ වඩාත් ආකර්ශණීය කරගැනීමට මෙම සංවර්ධන ව්‍යාපෘතිය තුළින් බලාපොරොත්තු වේ.

එපමණක් නොව වර්තමානයේ පවතින වාතාවරණයට අනුව වානිජ ක්‍රියාකාරකම් බොහෝමයක් ප්‍රධාන මාර්ගය ඔස්සේ රේඛීය ලෙස සංවර්ධනය කර ඇත. දැනට පවතින මාර්ග ජාලයේ ස්වභාවය හා මෙම ප්‍රවණතාවය මත අතුරුගිරිය නගරය මධ්‍යයේ රථවාහන තදබදයක් නිර්මාණය වී ඇත. මගී ජනතාව සඳහා වඩා හොඳ ප්‍රවාහන සේවාවන් සැපයීම සඳහා පොදු හා පෞද්ගලික අංශයන් මගින් සපයනු ලැබුවද, මාර්ගය දෙපස රථවාහන ගාල් කිරීම, පටු මාර්ග ජාලය, මිනිසුන් සඳහා ආරක්ෂිත ප්‍රවේශයක් නොමැතිවීම නගර මධ්‍යයේ පවතින අධික තදබදයට නොමැතිවීම නගර මධ්‍යයේ පවතින අධික තදබදයට හේතුවයි.

ඒ අනුව, පිටත රවුම් අධිවේගී මාර්ගයේ අතුරුගිරිය අන්තර් හුවමාරුව ආසන්නයේ පිහිටි අක්කර 07 ක පමණ ඉඩමක්, අතුරුගිරිය නගර සංවර්ධන ව්‍යාපෘතිය සඳහා නාගරික සංවර්ධන අධිකාරිය මගින් දැනටමත් හඳුනාගෙන ඇත. එම ව්‍යාපෘතිය පහත අංගයන්ගෙන් සමන්විත වන අතර, එමගින් පොදු මහජනයාට ප්‍රසන්න හා පහසු පරිසරයක් නගරය තුළ නිර්මාණය කිරීමට අපේක්ෂා කෙරේ.

- මිශ්‍ර සංවර්ධනය (අක්කර 01, රූඩ් 01, පර්චස් 09 ක පමණ බිම් ප්‍රමාණයක්)
- බස් නැවතුම්පල (අක්කර 01, රූඩ් 02, පර්චස් 20 ක පමණ බිම් ප්‍රමාණයක්)
- පොළ සංවර්ධනය (අක්කර 01 ක පමණ බිම් ප්‍රමාණයක්)
- කුඩා නාගරික උද්‍යානය (පර්චස් 10 ක පමණ බිම් ප්‍රමාණයක්)
- ජල රැඳවුම් ප්‍රදේශය (පර්චස් 90 ක පමණ බිම් ප්‍රමාණයක්)

මෙම නගර සංවර්ධන ව්‍යාපෘතිය , අතුරුගිරිය මංසන්ධි ව්‍යාපෘතිය ලෙස ජනාචාස සැලැස්ම සඳහා ඒකාබද්ධ කරගැනීමට අපේක්ෂා කෙරේ.

උපායමාර්ග ව්‍යාපෘති 12 : කොරතොට නේවාසික මංසන්ධි සංවර්ධනය

අඩු සහත්ව පොකුරු මගින් හඳුනාගෙන ඇති දෙවැනි නේවාසික මංසන්ධි ලෙස කොරතොට හඳුන්වාදිය හැකිය. එමෙන්ම කොරතොට හතරවැනි ප්‍රමුඛතා නගරයක් ලෙස අගනගර සංවර්ධන සැලැස්ම මගින් හඳුන්වා දා ඇත. පවත්නා තත්ත්වය තුළ කොරතොට ප්‍රදේශය ආගමික හා කාර්මික කටයුතු සඳහා වැඩි ප්‍රසිද්ධියක් උසුලයි. එම නිසා, මෙම ප්‍රදේශයෙහි පවත්නා ප්‍රවණතාවයට පහසුකම් සැලසීම මගින් කර්මාන්ත ආශ්‍රිත නේවාසික මංසන්ධි ලෙස සැලසුම් කරනු ඇතැයි අපේක්ෂා කෙරේ.

නේවාසිකයන්ට අවශ්‍ය දෛනික සේවා පහසුකම් සපයන සේවා මධ්‍යස්ථානය සංවර්ධනය කිරීම

උපායමාර්ග ව්‍යාපෘති 13 : තුන්ඇඳහේන සේවා මංසන්ධිය සංවර්ධනය කිරීම

යෝජිත තුනදෙන සේව මංසන්ධි තුන්ඇඳහේන - කොරතොට මාර්ගයේ පිහිටා ඇත. එම මංසන්ධිය ප්‍රධාන මාර්ගයකට මුහුණලා නොමැති වුවද, අනෙකුත් මංසන්ධිවලට සාපේක්ෂව සංවර්ධන ප්‍රවණතාවයක් පෙන්නුම් කරයි. මෙහි පවතින මූලික අංග වන ප්‍රජා ශාලාව, ආයුර්වේද වෛද්‍ය මධ්‍යස්ථානය, පෙර පාසැලක් යන කුඩා කඩමණ්ඩියක් ලෙස දැනට හඳුනාගෙන ඇත. නේවාසික ජනයාගේ දෛනික අවශ්‍යතාවයක් සපුරාලීමට අවශ්‍ය ලෙස කුඩා වෙළඳසැල්, සේවා මධ්‍යස්ථාන හා රැස්වීමේ මධ්‍යස්ථාන නොමැතිවීම හා ආරක්ෂිත වීදි නොමැතිවීම මෙම මංසන්ධි සංවර්ධනයට මූලික පදනම වී ඇත.



රූපය 6.5 : තුන්ඇඳහේන මංසන්ධියේ පවතින තත්ත්වය
මූලාශ්‍රය : ගුගල් වීදි දර්ශන, 2018

06 පරිච්ඡේදය
ජනාවාස උපායමාර්ගික
සැලසුම

ජනාවාස සංවර්ධනයෙහි
උපාය මාර්ගික මැදිහත්වීම්

උපාය මාර්ගික මැදිහත්වීම් 1 :
ජනාවාස පොකුරු සංවර්ධනය



06 පරිච්ඡේදය
ජනාවාස උපායමාර්ගික
සැලසුම

ජනාවාස සංවර්ධනයෙහි
උපාය මාර්ගික මැදිහත්වීම්

උපාය මාර්ගික මැදිහත්වීම් 1 :
ජනාවාස පොකුරු සංවර්ධනය

එම නිසා, තුන්ඇඳහේන මංසන්ධිය නේවාසික ජනගහනයේ දෛනික අවශ්‍යතාවයක් වන විවේකය හා ක්‍රීඩා කටයුතු සඳහා පහසුකම් සපයන මංසන්ධියක් ලෙස සංවර්ධනය කිරීමට අපේක්ෂා කෙරේ. ඒ අනුව පිටත වටරවුම් මාර්ගයට යාබදව පවතින, අක්කර 20 ක පමණ තෙත්බිම් කොටසක් තුන්ඇඳහේන තෙත්බිම් උද්‍යාන ය ලෙස සංවර්ධනය කිරීම මෙම මංසන්ධි සංවර්ධනයේ මූලික පියවරයි. මෙම ව්‍යාපෘතිය ට සමගාමීව ප්‍රදේශයේ ප්‍රධාන මංමාවත සංවර්ධනය කිරීම අගනගර සංවර්ධන සැලැස්මෙහි ප්‍රවාහන සංවර්ධන උපාය මාර්ගය මඟින් අපේක්ෂා කෙරේ. ඒ අනුව පහත මාර්ගය සංවර්ධනය කිරීමට අපේක්ෂා කරයි.

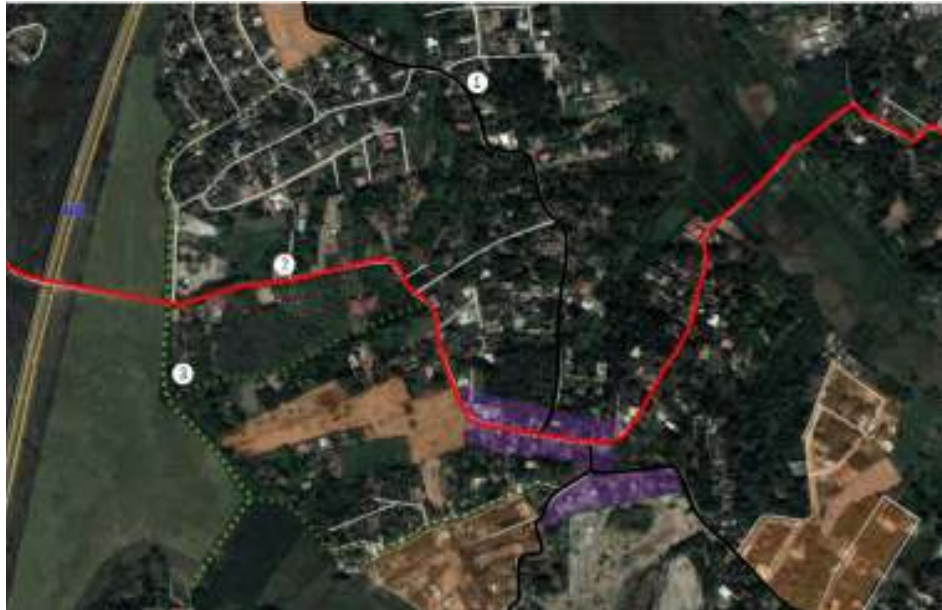

- 1 රත්නාසක මාවත මාර්ග සම්බන්ධකිරීමේ මාර්ගයක් ලෙස වැඩිදියුණු කිරීම
- 2 තුන්ඇඳහේන මාර්ගය අනු මාර්ගයක් ලෙස වැඩිදියුණු කිරීම
- 3 තෙත්බිම් මාර්ග
- 4 තුන්ඇඳහේන තෙත්බිම් උද්‍යානය
- 5 නිවාස සංවර්ධනය සඳහා ඉඩම් බෙදීම
- 6 තුන්ඇඳහේන මාර්ගය දිගේ සිල්ලර වෙළඳසැර, කුඩා වෙළඳපොල, බේකරි සමග වාණිජ ප්‍රදේශ හැරවන සංවර්ධනය

රූපය 6.6 : තුන්ඇඳහේන මංසන්ධිය සඳහා යෝජිත දළ සැලැස්ම
මූලාශ්‍රය : ගැඹුල් සිතියම - සැලසුම් කණ්ඩායම මඟින් යෝජිත කරන ලදී

- 1. රත්නාසක මාවත, තුන්ඇඳහේන මංසන්ධිය දක්වා දිගු කිරීම (කිලෝමීටර් 1.8)
- 2. තුන්ඇඳහේන - කොරතොට මාර්ගය සංවර්ධනය (කිලෝමීටර 2.8)
- 3. තෙත්බිම් මාර්ග සංවර්ධනය

තුන්ඇඳහේන මංසන්ධි මධ්‍යයේ දැනට පවතින අක්කර 3.5 ක පමණ මාර්ගය දෙපස ප්‍රදේශය සුදුසු භූමි කළමනාකරණ උපාය මාර්ග යොදාගනිමින් ප්‍රදේශයේ ම දෛනික අවශ්‍යතාවයන්ට සරිලන පරිදි කුඩා වෙළඳපොලක්, ආරෝග්‍යශාලාවක්, සිල්ලර කඩමණ්ඩියක්, පර්යන්ත උපකරණ අලෙවි සැලක්, බේකරි නිෂ්පාදන අලෙවිසැලක් යන අංග එක් කරමින් නැවත සංවර්ධනය කිරීමට අපේක්ෂා කෙරේ.

උපායමාර්ග ව්‍යාපෘති 14 : රුක්මල්ගම සේවා මංසන්ධිය සංවර්ධනය කිරීම

සේවා මංසන්ධිය සඳහා යෝජිත රුක්මල්ගම නව නගරය අතුරුගිරිය - කොට්ටාව මාර්ගයේ පිහිටා ඇත. එය කොට්ටාව නගර මධ්‍යයේ සිට කිලෝමීටර් 3.4 ක පමණ දුරකින් පිහිටා ඇත. වර්තමානයේ මෙම ප්‍රදේශය විවේකී ප්‍රදේශයක්, කුඩා පරිමාණයේ බස්රථ ප්‍රධානියක්, කඩ සාප්පු කිහිපයක් හා කුඩා පරිමාණයේ සුපිරි වෙළඳසැලකින් සමන්විත වේ.

ඉහත රූප සටහන්වලට අනුව දැනට පවත්නා වාණිජ සේවාවන් ප්‍රදේශයේ ජනගහනයේ අවශ්‍යතාවයන් සපුරාලීමට ප්‍රමාණවත් නොවන බව පැහැදිලි වේ. නමුත් රුක්මල්ගම නව නගරයේ පදිංචිකරුවන්ට දිනපතා තම දෛනික අවශ්‍යතාවයන් සඳහා විනාඩි 20 ක් ඇතුළත කොට්ටාව නගර මධ්‍යයට පිවිසීමේ හැකියාව ඇත. එහෙයින්, මෙම මංසන්ධිය මහබෝ වැව කේන්ද්‍ර කරගනිමින් පොදු උද්‍යාන යක් ලෙස සංවර්ධනය කිරීමට හා ඊට සමගාමීව අතුරුගිරිය - කොට්ටාව මාර්ගයේ සිට මහබෝ වැව මහජන උද්‍යාන ය දක්වා හරිත පිවිසුම් මාර්ග දෙකක් සංවර්ධනය කිරීමට අපේක්ෂා කෙරේ. එමෙන්ම, ප්‍රජා ශාලාවක් හා කුඩා ළමුන් සඳහා ක්‍රීඩා උද්‍යාන යක් මෙම ප්‍රදේශයේ ජනසාගේ දෛනික අවශ්‍යතාවයින් සපුරාලමින් සංවර්ධනය කිරීමට යෝජනා කර ඇත.

අක්කර 0.10 ක පමණ ප්‍රදේශයක දැනට පවතින රුක්මල්ගම බස්නැවතුම කුඩා ප්‍රමාණයේ බස් නැවතුම්පලක් ලෙස සංවර්ධනය කිරීම දෙවන උපාය මාර්ගික මැදිහත්වීම වේ.

06 පරිච්ඡේදය
ජනාවාස උපායමාර්ගික සැලසුම

ජනාවාස සංවර්ධනයෙහි උපාය මාර්ගික මැදිහත්වීම්

උපාය මාර්ගික මැදිහත්වීම් 1 : ජනාවාස පොකුරු සංවර්ධනය



රූපය 6.7 : රුක්මල්ගම නව නගරයේ පවතින තත්ත්වය
මූලාශ්‍රය : ගූගල් ඩ්‍රිව් දර්ශන - 2018



06 පරිච්ඡේදය
ජනාවාස උපායමාර්ගික
සැලසුම

ජනාවාස සංවර්ධනයෙහි
උපාය මාර්ගික මැදිහත්වීම

උපාය මාර්ගික මැදිහත්වීම 1 :
ජනාවාස පොකුරු සංවර්ධනය



- 1 මහබෝවැව ට හරිත මාර්ග පිවිසුමක්
- 2 කුඩා ළමුන්ට ක්‍රීඩාපිටියක් සමඟ රැස්වීම ශාලාවක්

රූපය 6.8 : රුක්මල්ගම නව නගර මංසන්ධි සංවර්ධනය සඳහා යෝජිත දළ සැලැස්ම
මූලාශ්‍රය : ගැඹුල් විදි දර්ශන - 2018

උපාය මාර්ග ව්‍යාපෘති 15 : නවගමුව පදිංචිකරුවන්ට අවශ්‍ය දෛනික පහසුකම් සපයන
සේවා මධ්‍යස්ථානයක් ලෙස සංවර්ධනය කිරීම

නවගමුව පරණ කොළඹ ප්‍රධාන මාර්ගයේ පිහිටා ඇති උප නාගරික ප්‍රදේශයකි. එම ප්‍රදේශයේ පවතින ආගමික නැඹුරුවාව පදනම් කරගනිමින් නවගමුව ප්‍රදේශය සංවර්ධනය වන ප්‍රවණතාවයක් අතීතයේ සිටම හඳුනාගත හැකි වේ. වර්තමානය වනවිට මෙම ප්‍රදේශයේ ප්‍රාදේශීය රෝහලක්, පොලිස් ස්ථානයක්, උප තැපැල් කාර්යාලයක්, ප්‍රාථමික විද්‍යාලයක් සහ වෙළඳ මධ්‍යස්ථාන දක්නට ලැබේ. කෙසේ නමුත්, ජනතාවට අවශ්‍ය පරිදි විවේකී ප්‍රදේශයක් නොමැති වීම මෙම ප්‍රදේශයේ පවත්නා දුර්වලතාවයකි.



රූපය 6.9 : නවගමුව ප්‍රදේශයේ පවතින තත්ත්වය
මූලාශ්‍රය : ගැඹුල් විදි දර්ශන - 2018

මෙම ප්‍රදේශයේ දැනට පවත්නා පහසුකම් මත පදිංචිකරුවන්ට අවශ්‍ය දෛනික පහසුකම් සියල්ල සපයන සේවා මධ්‍යස්ථානයක් ලෙස හඳුනාගත හැකි වේ. එමනිසා, විවේකී පහසුකම් සහිත හරිත උද්‍යාන යක් මෙම ව්‍යාපෘතිය මැදිහත්වීම මඟින් යෝජනා කිරීම තුළින් මෙම ප්‍රදේශයේ පදිංචිකරුවන්ගේ ජීවන තත්ත්වය ඉහළ නැංවීමට අපේක්ෂා කෙරේ. මෙම අරමුණ සඳහා කැලණි ගඟ ආසන්නයේ පවතින අක්කර 03 ක පමණ හිස් බිම් අවකාශයක් භාවනා උද්‍යාන යක් ලෙස යෝජනා කිරීමට අපේක්ෂා කෙරේ. මෙම යෝජනා බිම් ප්‍රදේශය කැලණි ගඟ ආසන්නයේ නවගමුව පහළ, මාපිටිගම මාර්ගයට යාබදව පිහිටා ඇති අතර, නව හරිත පිවිසුම් මාර්ගයක් පහත රූප සටහනේ පරිදි පරණ කොළඹ මාර්ගයේ සිට (කොළඹ - හංවැල්ල) සංවර්ධනය කිරීමට අපේක්ෂා කෙරේ.

06 පරිච්ඡේදය ජනාවාස උපායමාර්ගික සැලසුම

ජනාවාස සංවර්ධනයෙහි උපාය මාර්ගික මැදිහත්වීම්

උපාය මාර්ගික මැදිහත්වීම් 1 : ජනාවාස පොකුරු සංවර්ධනය



- 1 භාවනා කලහැකි උද්‍යානයක්
- 2 ලෝලෙල්මාර්ගය සංවර්ධනය

රූපය 6.10 : නවගමුව ප්‍රදේශය සඳහා යෝජිත දළ සැලැස්ම
මූලාශ්‍රය : ගූගල් සිතියම - සැලසුම් කණ්ඩායම මඟින් යෝජනා කරන ලදී

උපාය මාර්ග ව්‍යාපෘති 16 : දැදිගමුව පදිංචිකරුවන්ට අවශ්‍ය දෛනික පහසුකම් සපයන සේවා මධ්‍යස්ථානයක් ලෙස සංවර්ධනය කිරීම

සංවර්ධනය සඳහා යෝජිත දැදිගමුව ප්‍රදේශය හබරකඩ - හෝමාගම මාර්ගයේ පිහිටා ඇත. මෙම ප්‍රදේශය කඩුවෙල නගර මධ්‍යයේ සිට කිලෝමීටර 9.34 ක පමණ දුරකින් පිහිටා ඇති අතරම, කොළඹ - හංවැල්ල ප්‍රධාන මාර්ගයේ සිට කිලෝමීටර 2.8 ක පමණ දුරකින් පිහිටා ඇත.

වර්තමානයේ මෙම ප්‍රදේශයේ පාසලක් (දැදිගමුව විද්‍යාලය) සහ කුඩා කඩමණ්ඩි කිහිපයකින් සමන්විත වේ. (රූප සටහන් අංක 17) එමෙන්ම කුඩා හා මධ්‍ය පරිමාණ කර්මාන්තශාලා කිහිපයකින් අවට ප්‍රදේශය තුළ පිහිටා තිබේ. දැදිගමුව ස්වභාවික රක්ෂිතය මෙම ප්‍රදේශයේ පවතින ප්‍රධානතම ස්වභාවික සම්පතක් වේ. කෙසේනමුත්, මෙම ප්‍රදේශය ආසන්නයේම ගල් වලවල් පිහාටි තිබීමද හඳුනාගත හැකි වේ.



06 පරිච්ඡේදය
ජනාවාස උපායමාර්ගික
සැලසුම

ජනාවාස සංවර්ධනයෙහි
උපාය මාර්ගික මැදිහත්වීම

උපාය මාර්ගික මැදිහත්වීම 1 :
ජනාවාස පොකුරු සංවර්ධනය



රූපය 6.11 : නවගමුව ප්‍රදේශය සඳහා යෝජිත දළ සැලැස්ම
මූලාශ්‍රය : ගුගල් සිතියම - සැලසුම් කණ්ඩායම මඟින් යෝජනා කරන ලදී.

පවත්නා තත්ත්වයට අනුකූලව මෙම ප්‍රදේශය පළමු උපාය මාර්ගික මැදිහත්වීම ලෙස පාපැදි ධාවන මංකීරුවක් හා ඇවිදීමේ මංකීරුවක් ගල්වලට හා දැදිගමුව රක්ෂිතය මායිම් වන ආකාරයෙන් නිර්මාණය කිරීමට අපේක්ෂා කෙරේ.

මෙම උදහන ප්‍රදේශයට ප්‍රවිශ්ඨ වීම සඳහා ග්‍රාමීය මාර්ග හතරක් සංවර්ධනය කිරීමටද අපේක්ෂා කෙරේ. වර්තමාන රණාල මාර්ගය අන්තර් නාගරික ක්‍රියාකාරී මාර්ගයක් ලෙස සංවර්ධනය කිරීමට අගනගර සංවර්ධන සැලැස්මේ ප්‍රවාහන සංවර්ධන උපාය මාර්ගය මඟින් අපේක්ෂා කෙරේ.



රූපය 6.12 : දැදිගමුව සඳහා යෝජිත දළ සැලැස්ම
මූලාශ්‍රය : ගුගල් සිතියම - සැලසුම් කණ්ඩායම මඟින් යෝජනා කරන ලදී.

උපායමාර්ග ව්‍යාපෘති 17 : වල්ගම මංසන්ධිය පදිංචිකරුවන්ට අවශ්‍ය දෛනික පහසුකම් සපයන සේවා මධ්‍යස්ථානයක් ලෙස සංවර්ධනය කිරීම

කොට්ටාව - අතුරුගිරිය මාර්ගය හා හෝමාගම - අතුරුගිරිය මාර්ගය එක් කරන මංසන්ධිය වල්ගම මංසන්ධියයි. එය අතුරුගිරිය නගරයට දළ වශයෙන් කිලෝමීටර 1.7 පමණ නුදුරින් සහ හෝමාගම නගරයට දළ වශයෙන් කිලෝමීටර 3.2 ක පමණ දුරින් පිහිටා ඇත. වෙනත් මංසන්ධි හා සැසඳීමේදී වල්ගම මංසන්ධියෙහි අවිධිමත් ලෙස සැකසුණු මූලික වාණිජ පහසුකම් දැකගත හැකිය.



රූපය 6.13 : වල්ගම මංසන්ධියේ පවතින තත්ත්වය
මූලාශ්‍රය : ගූගල් චිඳි දුර්ශණය - 2018

ඉහත රූප සටහන්වලට අනුකූලව ප්‍රදේශයට අවශ්‍ය කරම් ප්‍රමාණවත් වාණිජ හා පොදු සේවා නොමැති බව පැහැදිලි වේ. කෙසේවෙතත්, වල්ගම ප්‍රදේශයේ නේවාසික ජනගහනයට මිනිත්තු 20 ක් වැනි කෙටි කාලයක් තුළ අතුරුගිරිය නගරයට ප්‍රවේශ වීමේ හැකියාව පවතී. එමනිසා, මෙම වල්ගම මංසන්ධිය මහජනයාට අවශ්‍ය පොදු පහසුකම් සැපයිය හැකි උද්‍යානයක් ලෙස පහසුකම් සපයමින්, සංවර්ධනය කිරීමට අපේක්ෂා කෙරේ.



රූපය 6.14 : වල්ගම හන්දිය සඳහා යෝජිත දළ සැලැස්ම
මූලාශ්‍රය : ගූගල් සිතියම - සැලසුම් කණ්ඩායම මඟින් යෝජනා කරන ලදී.

06 පරිච්ඡේදය ජනාවාස උපායමාර්ගික සැලසුම

ජනාවාස සංවර්ධනයෙහි උපාය මාර්ගික මැදිහත්වීම්

උපාය මාර්ගික මැදිහත්වීම් 1 : ජනාවාස පොකුරු සංවර්ධනය



ශ්‍රී ලාංකේය ස්වෛරීත්වයේ කිරුළ

අගනගර සංවර්ධන සැලැස්ම 2019-2030

**06 පරිච්ඡේදය
ජනාවාස උපායමාර්ගික
සැලසුම**

**ජනාවාස සංවර්ධනයෙහි
උපාය මාර්ගික මැදිහත්වීම්**

උපාය මාර්ගික මැදිහත්වීම 1 :
ජනාවාස පොකුරු සංවර්ධනය

උපායමාර්ගික මැදිහත්වීම 2 :
අඩු පහසුකම් සහිත නිවාස
කළමනාකරණය සඳහා උපාය
මාර්ගික මැදිහත්වීම්

වල්ගම මංසන්ධිය ආසන්නයේ පිහිටි අක්කර 0.7 ක පහණ වගුරු බිම් ප්‍රදේශයක් මෙම උද්‍යාන ය සංවර්ධනය සඳහා යෝජනා කිරීමට අපේක්ෂා කෙරේ.

ව්‍යාපෘති වර්ගය	ව්‍යාපෘති කේතය	උපාය මාර්ගික ව්‍යාපෘතිය
මාර්ග සංවර්ධනය	S III-S-4	කඩුවෙල - හෝමාගම මාර්ගය හෝමාගම සිට වෙලේ හන්දිය දක්වා සංවර්ධනය කිරීම.
හේවාසික මංසන්ධි දියුණු කිරීම	S III-S-1	අතුරුගිරිය හා කොරතොට
සේවා මංසන්ධි දියුණු කිරීම	SIII-S-3	සේවා මංසන්ධි 13ක් දියුණු කිරීම

වගුව 6.4 : හේවාසික සංවර්ධන පොකුරු IIII - උපාය මාර්ගික ව්‍යාපෘති
මූලාශ්‍රය : බස්නාහිර පළාත් අංශය සහ පර්යේෂණ හා සංවර්ධන අංශය, නා.සං.අ. - 2018

උපායමාර්ගික මැදිහත්වීම 2 : අඩු පහසුකම් සහිත නිවාස කළමනාකරණය සඳහා උපාය මාර්ගික මැදිහත්වීම්

අඩු පහසුකම් සහිත නිවාස කළමනාකරණ සැලැස්මෙහි මූලික අරමුණ අගනගර ප්‍රදේශය තුළ ජීවත්වන ජනතාවගේ ජීවන තත්ත්වය නංවාලීම සහ අගනගර ප්‍රදේශය තුළ අපේක්ෂිත ස්වභාවය ඉස්මතු කරගැනීම වේ.

අඩු පහසුකම් සහිත නිවාස ගැටළු විසඳීම සඳහා අඩු පහසුකම් සහිත නිවාස කළමනාකරණ සැලැස්ම මඟින් පහත ප්‍රවේශයන් තුන යෝජනා කරයි.

1. නැවත සැලසුම් කිරීමේ ප්‍රවේශය
2. නැවත පදිංචිකිරීමේ ප්‍රවේශය
3. විශේෂ ව්‍යාපෘති ප්‍රවේශය

නැවත සැලසුම් කිරීමේ ප්‍රවේශය

සැලැස්මෙහි හඳුනාගත් ප්‍රදේශයන්හි අඩු පහසුකම් සහිත නිවාස කළමනාකරණය සඳහා නැවත සැලසුම් කිරීමේ ප්‍රවේශය වඩාත් නම්‍යශීලී හා නව්‍ය විසඳුමක් ලෙස හඳුන්වාදිය හැකිය. නැවත පදිංචිකිරීමේ ප්‍රවේශය සඳහා අඩු පහසුකම් සහිත ජනාවාස හඳුනාගැනීමේ සඳහා ප්‍රධාන යාන්ත්‍රණය “ඉඩම් අයිතිය” වේ.

නැවත පදිංචිකිරීමේ ප්‍රවේශය

ඇල රක්ෂිත හා අනවසර ඉඩම් තුළින් අනවසර පදිංචිකරුවන් ඉවත් කිරීම මඟින් අගනගර ප්‍රදේශයේ ජනයාගේ ජීවන තත්ත්වය උසස් කිරීමට හා අගනගර ප්‍රදේශය තුළට අවශ්‍ය ස්වරූපය පවත්වාගෙන යාමට නැවත පදිංචි කිරීමේ ප්‍රවේශය මනා විසඳුමක් වේ.

විශේෂ ව්‍යාපෘති ප්‍රවේශය

ජාතික මට්ටමේ යටිතල පහසුකම් සංවර්ධනය කිරීමේ ව්‍යාපෘති පදනම් කරගනිමින් විශේෂ ව්‍යාපෘති ප්‍රවේශය හඳුන්වා දෙනු ලබයි.

පහතින් හඳුනාගෙන ඇති අඩු පහසුකම් සහිත ජනාවාස කළමනාකරණය කිරීම සඳහා නැවත සැලසුම් කිරීමේ ප්‍රවේශය, නැවත පදිංචිකිරීමේ ප්‍රවේශය හා විශේෂ ව්‍යාපෘති ප්‍රවේශය යොදාගෙන

	හඳුනාගත් ස්ථානය	ඉඩම් හිමිකම	නිවාස සංඛ්‍යාව	යෝජිත ප්‍රවේශය	යෝජිත බිම් ප්‍රදේශය
1	බඩ්දේකරපුර (අරුණේදය මාවත)	ශ්‍රී ජයවර්ධනපුර - කෝට්ටේ මහනගර සභාව හා පුද්ගලික අංශය	668-700	විශේෂ ව්‍යාපෘති (නාගරික පුනර්ජීවන ව්‍යාපෘතිය , නාගරික සංවර්ධන අධිකාරිය) සහ නැවත සැලසුම් කිරීමේ ප්‍රවේශය	බඩ්දේකරපුර (අරුණේදය මාවත) එම බිම් ප්‍රදේශයේ ම නැවත පදිංචි කිරීම
2	කිණ්ඩ ඇළ රක්ෂිතය	ශ්‍රී ලංකා ඉඩම් ගොඩනිරීමේ හා සංවර්ධනය කිරීමේ සංස්ථාව	හඳුනාගත යුතුයි.	නැවත පදිංචි කිරීමේ ප්‍රවේශය	බඩ්දේකරපුර (අරුණේදය මාවත)
3	බණ්ඩාරනායකපුර	පුද්ගලික අංශය	හඳුනාගත යුතුයි.	නැවත පදිංචි කිරීමේ ප්‍රවේශය හා නැවත සැලසුම් කිරීමේ ප්‍රවේශය	බණ්ඩාරනායකපුර (එම බිම් ප්‍රදේශයෙහිම නැවත පදිංචි කිරීම)
4	මාලිගාව පාර	නාගරික සංවර්ධන අධිකාරිය	60	නැවත පදිංචි කිරීමේ ප්‍රවේශය	බණ්ඩාරනායකපුර
5	බද්දගාන පාර	ශ්‍රී ලංකා ඉඩම් ගොඩනිරීමේ හා සංවර්ධනය කිරීමේ සංස්ථාව	17	නැවත පදිංචි කිරීමේ ප්‍රවේශය	බණ්ඩාරනායකපුර
6	කිත්තම්පහුව ඇළ රක්ෂිතය (පෙරේරා මාවත)	ශ්‍රී ලංකා ඉඩම් ගොඩනිරීමේ හා සංවර්ධනය කිරීමේ සංස්ථාව	7-10	නැවත පදිංචි කිරීමේ ව්‍යාපෘතිය	බඩ්දේකරපුර (අරුණේදය මාවත)
7	කැළණි වැලි දුම්රිය මාර්ග රක්ෂිතය	ශ්‍රී ලංකා දුම්රිය දෙපාර්තමේන්තුව	144	විශේෂ ව්‍යාපෘති (කැළණි වැලි දුම්රිය මාර්ගය නව්‍යකරණය කිරීමේ ව්‍යාපෘතිය)	කැළණි වැලි දුම්රිය මාර්ගය මඟින් යෝජිත ඉඩම්

වගුව 6.5 : ජනාවාස ව්‍යාපෘති

මූලාශ්‍රය : ග්‍රාම නිලධාරී දත්ත, ශ්‍රී ජයවර්ධනපුර - කෝට්ටේ මහනගර සභාව සහ ක්ෂේත්‍ර සමීක්ෂණ තුළින් සැලසුම් කණ්ඩායමෙහි නිරීක්ෂණය

ජනාවාස උපාය මාර්ගයෙහි පොකුරු සංවර්ධන උපාය මාර්ගික මැදිහත්වීම් ප්‍රධාන වශයෙන් අගනගර සංවර්ධන සැලැස්මෙහි ප්‍රධාන උපාය මාර්ග දෙකක් හා සෘජුව සම්බන්ධතාවයක් පවතියි. ජනාවාස අතරමනා ප්‍රවේශයක් ලබාදෙමින් දෛනික සේවා පහසුකම් සපයන සේවා මංසන්ධි සංවර්ධනය කිරීම සඳහා ජනාවාස උපාය මාර්ගය ප්‍රධාන වශයෙන්ම ප්‍රවාහන උපාය මාර්ගය හා සෘජුව සම්බන්ධ වේ. එම නිසා යෝජිත මාර්ග බොහෝමයක් ජනාවාස උපාය මාර්ගයේ ප්‍රධාන අංග වේ. උදාහරණයක් ලෙස, අඩු සනත්ව පර්යන්ත පොකුරු කලාපය සංවර්ධනය කිරීම ප්‍රධාන වශයෙන්ම ප්‍රවාහන උපාය මාර්ගය මඟින් යෝජිත තෙත්බිම් උද්‍යාන ජනාවාස ප්‍රදේශයන්හි ජීවත් වන ජනයාගේ ජීවන තත්ත්වය උසස් කිරීමට සහ එම ප්‍රදේශවල ඉඩම් වටිනාකම ඉහළ නැංවීමටද හේතු වේ.

06 පරිච්ඡේදය ජනාවාස උපායමාර්ගික සැලසුම

ජනාවාස සංවර්ධනයෙහි උපාය මාර්ගික මැදිහත්වීම්

උපායමාර්ගික මැදිහත්වීම් 2 :
අඩු පහසුකම් සහිත නිවාස කළමනාකරණය සඳහා උපාය මාර්ගික මැදිහත්වීම්

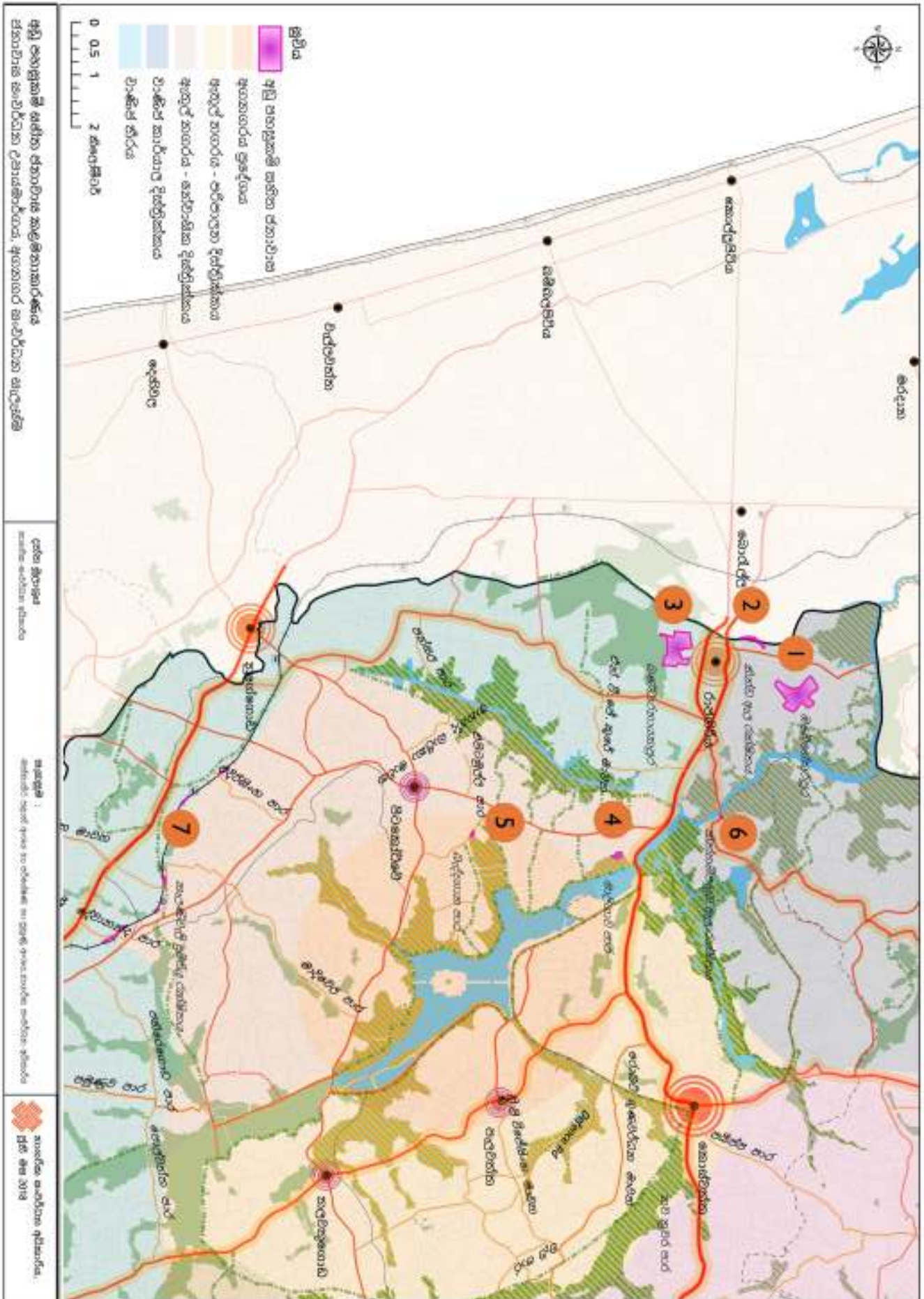

සිතියම 6.5 : අඩු පහසුකම් සහිත නිවාස කළමනාකරණය
 මූලාශ්‍රය : බස්නාහිර පළාත් අංශය සහ පර්යේෂණ හා සංවර්ධන අංශය, නාගරික සංවර්ධන අධිකාරිය - 2018

6.4. ජනාවාස සංවර්ධන උපාය මාර්ගයේ බලපෑම

06 පරිච්ඡේදය
ජනාවාස උපායමාර්ගික
සැලසුම

ජනාවාස සංවර්ධන උපාය
මාර්ගයේ බලපෑම

- පොකුරු සංවර්ධන සැලැස්ම සහ ජනගහන සන්නවය

අ. අධි සන්නව පොකුරු කලාප - I

ඇතුළු නගර සැලසුම් ප්‍රදේශයේ ජනගහන සන්නවය 2018 වර්ෂයේදී හෙක්ටයාර් 01 කට ජනගහනය 58 ක් ලෙස හඳුනාගෙන ඇති අතර, අධි සන්නව පොකුරු කලාප I ප්‍රදේශයේ 2018 වර්ෂයේදී ජනගහන සන්නව හෙක්ටයාර් 01 කට ජනගහනය 63 ක් ලෙස හඳුනාගෙන ඇත.

එමෙන්ම ඇතුළු නගර සැලසුම් ප්‍රදේශයේ යෝජිත ජනගහන සන්නවය 2030 වර්ෂයේදී හෙක්ටයාර් 01 කට ජනගහනය 98 ක් ලෙසද, අධි සන්නව පොකුරු කලාප I ප්‍රදේශයේ 2018 වර්ෂයේදී ජනගහන සන්නවය හෙක්ටයාර් 01 කට 70 ක් ලෙස ඇස්තමේන්තු කර ඇත.

පිටත නගර සැලසුම් ප්‍රදේශයේ ජනගහන සන්නවය 2018 වර්ෂයේදී හෙක්ටයාර් 01 කට ජනගහනය 51 ක් ලෙස හඳුනාගෙන ඇති අතර, අධි සන්නව පොකුරු කලාප II ප්‍රදේශයේ 2018 වර්ෂයේදී ජනගහන සන්නවය හෙක්ටයාර් 01 කට ජනගහනය 46 ක් ලෙස හඳුනාගෙන ඇත.

එමෙන්ම පිටත නගර සැලසුම් ප්‍රදේශයේ යෝජිත ජනගහන සන්නවය 2030 වර්ෂයේදී හෙක්ටයාර් 01 කට ජනගහනය 116 ක් ලෙස හඳුනාගෙන ඇති අතර, අධි සන්නව පොකුරු කලාප II ප්‍රදේශයේ 2030 වර්ෂයේ යෝජිත ජනගහන සන්නවය හෙක්ටයාර් 01 කට ජනගහනය 77 ලෙස ඇස්තමේන්තු කර ඇත.

ආ. අඩු සන්නව පොකුරු කලාපය

අඩු සන්නව පොකුරු කලාපයේ 2018 වර්ෂයේ ජනගහන සන්නවය හෙක්ටයාර් 01 කට 33 ක් ලෙස හඳුනාගෙන ඇති අතර, 2030 වර්ෂය සඳහා ඇස්තමේන්තුගත ජනගහනය හෙක්ටයාර් 01 කට 49 ක් ලෙස ඇස්තමේන්තු කර ඇත.

ජනාවාස පොකුරු සංවර්ධනය කිරීම මගින් හා සේවා මධ්‍යස්ථාන 02 ක් සහ දෛනික සේවා සපයන සේවා මංසන්ධි 15 ක් සංවර්ධනය කිරීම තුළින් සැලසුම් ප්‍රදේශය තුළට නේවාසික ජනගහනය ආකර්ශනය කර ගැනීම අපේක්ෂා කෙරේ.

ප්‍රදේශය සඳහා අවශ්‍ය වාණිජ අවකාශයෙන් 24% ක් හෙක්ටයාර් 4.98 පොකුරු සංවර්ධනය කිරීම තුළින් මෙම ප්‍රදේශයට අත්පත් වේ.

- අඩු පහසුකම් සහිත ජනාවාස කළමනාකරණය

ජනාවාස කළමනාකරණ සැලැස්ම මගින් හඳුනාගත් අඩු පහසුකම් සහිත ජනාවාස 100% ක් අගනගර ප්‍රදේශයේ තුළ කළමනාකරණය කිරීමට සැලසුම් කර ඇත.



ශ්‍රී ලාංකේය ස්වෛරීත්වයේ කිරුළ
අගනගර සංවර්ධන සැලැස්ම 2019-2030

07

ಭಾರ್ತೀಕ
ಜಂಖರ್ವಣ
ಽಪಾಯಮಾರ್ಗಿಕ
ಹಿರೂಹಿಮ



07 පරිච්ඡේදය
ආර්ථික සංවර්ධන
උපායමාර්ගික සැලැස්ම

හැඳින්වීම

අරමුණු සහ පරමාර්ථ

ප්‍රවේශය

7.1. හැඳින්වීම

නගරයක ආර්ථික සංවර්ධනය ළඟා කර ගැනීමේදී අත්‍යවශ්‍ය මෙවලමක් ලෙස අවකාශ සැලසුම හඳුන්වා දිය හැකිය. ප්‍රධාන වශයෙන්, සංවර්ධන සැලසුම් පිළියෙල කිරීමේ අවධියේදී අවකාශීය රටා සහ ආර්ථික ක්‍රියාකාරකම්හි ගතිකතාව සැලකිල්ලට ගනු ලැබේ. අගනගර සංවර්ධන සැලැස්මෙහි ගැටළු සහ විභවතා හඳුනාගැනීමේ අදියර තුළදී සැලසුම් ප්‍රදේශය සඳහා ආර්ථික සංවර්ධන උපායමාර්ගික සැලැස්මක අවශ්‍යතාව හඳුනාගනු ලැබිය.

7.1.1. අරමුණු සහ පරමාර්ථ

ඉහත සඳහන් කළ අවශ්‍යතාවයන් සලකා බැලීම සඳහා අගනගර සංවර්ධන සැලැස්ම මගින් පහත දැක්වෙන උපාය මාර්ගික අරමුණු හඳුන්වා දී ඇත.

උපායමාර්ගික අරමුණු — “සුමට හා කාර්යක්ෂම නාගරික පද්ධති හා සුපිරි නාගරික පහසුකම් සහිත ස්ථානයක්”

7.1.2. ප්‍රවේශය

මෑත වසරවලදී කාර්යක්ෂම ආර්ථික උපායමාර්ගයක් ලෙස ආර්ථික විද්‍යාඥයින් සහ ප්‍රතිපත්ති සම්පාදකයින් අතර ජනප්‍රිය වී ඇති ආර්ථික සංවර්ධන ප්‍රවේශය වනුයේ “පොකුරු උපායමාර්ගික මැදිහත්වීම” යි. අගනගර සංවර්ධන සැලැස්මේ අන්තර්ගත ආර්ථික සංවර්ධන උපායමාර්ගය සැකසීමේදී ද මෙම “පොකුරු උපායමාර්ගික ප්‍රවේශය” අන්තර්ගත කර ඇත. ඒ ආනුව, ආර්ථික සංවර්ධන උපායමාර්ගය මගින් සක්‍රීයව සංවර්ධනය වෙමින් එකිනෙකට තරගකාරීව සහ සහයෝගීව කටයුතු කරන පොකුරු ආර්ථික භූ ගෝලීය වශයෙන් සංකේන්ද්‍රනය වී ඇති ප්‍රදේශ හඳුනාගෙන ඇත.

අගනගර සංවර්ධන සැලැස්මෙන් අපේක්ෂිත සමස්ථ සංවර්ධනය ශ්‍රී ජයවර්ධනපුර කෝට්ටේ සහ ඒ අවට ප්‍රදේශ අවරණය කරමින් පොකුරු ආර්ථික සංවර්ධන ප්‍රවේශය අන්තර්ගත කරගනිමින් වාණිජ හා සිල්ලර වෙළඳ ප්‍රදේශයන් සහිත පොකුරු අවකාශයන් වර්ධනය කිරීමට කටයුතු කර ඇත.

7.2. ආර්ථික සංවර්ධන උපාය මාර්ගික සැලසුම් විෂය පථය

- මෙම ආර්ථික සංවර්ධනයන් උපාය මාර්ගික විෂය පථය මඟින් වර්තමාන ගැටළු, අනාගත අපේක්ෂිත සංවර්ධනය, ප්‍රමුඛතාවන්, යෝජිත මංසන්ධි, කොරිඩෝ, සංවර්ධනය ආවරණය කරනු ලබයි
- සෘජු හා වක්‍ර රැකියා ජනනය, නව අගනගරයට ආර්ථික පදනමක්, ප්‍රවාහන සේවයේ, ඉඩම් පරිහරණයේ සහ අනෙකුත් යටිතල පහසුකම් වැඩිදියුණු කිරීම ඇතුළත් වේ.
- සංවර්ධන සැලසුමෙහි මෙම පරිච්ඡේදයෙහි සඳහන් සියළුම උපායමාර්ගික ව්‍යාපෘති සැලසුම් ප්‍රදේශය සඳහා පළමුවන පරිච්ඡේදයෙහි සඳහන් නිශ්චිත කාලසීම ඇතුළත ලබාදීමට අපේක්ෂා කරනු ලබයි. එම කාලරාමුව ඔබ්බට ඇති වන අවස්ථා සමඟ ගනුදෙනු කිරීමට සංවර්ධන සැලසුම යාවත්කාලීන කිරීමට අවශ්‍ය වේ.

07 පරිච්ඡේදය
ආර්ථික සංවර්ධන
උපායමාර්ගික සැලැස්ම

ආර්ථික සංවර්ධන උපාය
මාර්ගික සැලසුම් විෂය පථය

ප්‍රදේශය තුළ ප්‍රධාන ක්‍රියාකාරී
ආර්ථික පොකුරු හඳුනා ගැනීම

7.3. ප්‍රදේශය තුළ ප්‍රධාන ක්‍රියාකාරී ආර්ථික පොකුරු හඳුනා ගැනීම

ආසන්න වශයෙන් වර්ග කි.මී 165 පමණ වූ භූමි ප්‍රමාණයක් අගනගරය සඳහා සීමාංකනය කර ඇත. බස්නාහිර පළාතේ විශාල පරිපාලන සහ වාණිජ අවකාශයන් මීට අයත් වන අතර සක්‍රීය කාර්මික හා කෘෂිකාර්මික අවකාශයකින්ද සමන්විත වේ. අගනගර ප්‍රදේශයේ 2017 භූමි පරිභෝජන සිතියම මඟින් ප්‍රාදේශීය පළාත් පාලන ආයතන හතරෙහි භූගෝලීය ප්‍රභේදනය නිරූපණය කර ඇත. ප්‍රධාන ස්වභාවික සම්පත් වන තෙත්බිම්, ජල මූලාශ්‍ර, ප්‍රදේශයේ පවතින සිල්ලර වෙළඳාම, කර්මාන්ත, සහ ගබඩා පහසුකම් වලට හානියක් නොවන ආකාරයෙන් පවතින බව හඳුනා ගෙන ඇත.

පළාත් පාලන ආයතන හතරෙහි ඇති සම්පත් පැතිකඩ වාර්තා අනුව සෑම පළාත් පාලන ආයතනයකම තම පාලන සීමාව තුළ පහත දක්වා ඇති විශේෂිත ආර්ථික නියාමන හඳුනාගෙන ඇත.

කොට්ඨාශවත්ත මුල්ලේරියාව ප්‍රාදේශීය සභාව — කොට්ඨාශවත්ත ප්‍රාදේශීය සභාව සිග්‍රයෙන් වර්ධනය වන පරිපාලනමය, වාණිජ සහ නේවාසික ප්‍රදේශයක් ලෙස හඳුනාගත හැකිය. එම ප්‍රදේශය එහි පවතින ගංගා හා තෙත්බිම් වලින් සමන්විත ස්වභාවික භූගෝලීය ලක්ෂණය සඳහා ප්‍රසිද්ධියක් උසුලනු ලබයි. ලබා දී ඇති සංඛ්‍යාලේඛනවලට අනුව මුළු බිම් ප්‍රමාණයෙන් ආසන්න වශයෙන් 17% ක් තෙත් බිම් හා ජල ප්‍රදේශ ආවරණය කරයි.

07 පරිච්ඡේදය
**ආර්ථික සංවර්ධන
උපායමාර්ගික සැලැස්ම**

ප්‍රදේශය තුළ ප්‍රධාන ක්‍රියාකාරී
ආර්ථික පොකුරු හඳුනා ගැනීම

ප්‍රාදේශීය සභාව තුළ ආර්ථික කටයුතු සංයුතිය වෙළඳ හා සිල්ලර, ආයතනික, කාර්මික හා කෘෂිකාර්මික කටයුතු ඇතුළත් වේ. මෙම ආර්ථික ක්‍රියාකාරකම් කොට්ඨාශවත්ත මුල්ලේරියාව ප්‍රාදේශීය සභාවේ සමස්තභූමි ප්‍රමාණයේ ආවරණයට දක්වන දායකත්වය සමාන අගයක් ගැනේ (සාමාන්‍යයෙන් 1% - 2% කි). කෙසේ නමුත් කර්මාන්ත ගබඩා, සේවා සපයන්නන්, සිල්ලර වෙළඳාම, මෙම ප්‍රදේශයේ ප්‍රධානම ආර්ථික කාර්යයන් වේ. (කොලොන්නාව ප්‍රාදේශීය ලේකම් කොට්ඨාශය 2015).

මහරගම නගර සභාව — මහරගම නගර සභා ප්‍රදේශයේ ආර්ථික නියාමනයන් ලෙස කාර්මික හා වාණිජ කටයුතු හඳුනාගත හැකි අතර මහරගම නගර සභා සම්පත් පැතිකඩ වාර්තාව අනුව, තොග හා සිල්ලර වෙළඳාම සහ ඇඟළුම් කර්මාන්තය ප්‍රදේශයේ ප්‍රධාන ආර්ථික බලවේග ලෙස ක්‍රියා කරයි. ප්‍රදේශයේ ඉඩම් පරිහරණ සංයුතිය පිළිවෙලින් කෘෂිකාර්මික,වාණිජ, හා සිල්ලර, ආයතනික, සහ මධ්‍ය හා කුඩා පරිමාණ, කාර්මික සඳහා ප්‍රතිශතයන් පිළිවෙලින් 13.38%, 9.6%, 2%-3% හා 1% - 2% වශයෙන් වේ.

ශ්‍රී ජයවර්ධනපුර කෝට්ටේ මහනගර සභාව — ශ්‍රී ජයවර්ධනපුර කෝට්ටේ මහ නගර සභාවෙහි ප්‍රධාන ආර්ථික නියාමන හඳුනා ගැනීම සඳහා ප්‍රධාන සාධක ලෙස ප්‍රදේශයේ භූමි පරිභෝජන සංයුතිය සහ ආර්ථික ක්‍රියාකාරකම්හි ක්‍රියාකාරිත්වය හඳුනාගත හැකිය. ඒ අනුව ප්‍රදේශයේ භූමි පරිභෝජන සංයුතිය සැලකීමේදී 8% ක් වාණිජ කටයුතු සඳහාත්, 2% පරිපාලන කාර්යාලීය කටයුතු සඳහාත්, 1% ක් කර්මාන්ත කටයුතු සඳහාත්, කුඩා ප්‍රමාණයක් කෘෂිකර්මාන්ත කටයුතු සඳහාත් බෙදීගොස් ඇත.

කඩුවෙල මහනගර සභාව — ප්‍රදේශයේ සවිස්තරාත්මක භූමි පරිභෝජන සිතියම මත පදනම්ව සලකා බැලීමේදී පෙනීයන්නේ කඩුවෙලා මහා නගර සභා බල ප්‍රදේශයෙන් 8% ක ප්‍රමාණයක් වාණිජ කටයුතු මගින්ද, 4% ක ප්‍රමාණයක් පරිපාලන කටයුතු වලින්ද 2%ක ප්‍රමාණයක් කර්මාන්ත කටයුතු වලින්ද 3%ක ප්‍රමාණයක් කෘෂිකර්මාන්ත කටයුතු වලින්ද ආවරණය වන බවයි. නිරීක්ෂණ සහ වෙනත් සංඛ්‍යාලේඛනවලට අනුව කඩුවෙල මහනගර සභා බල ප්‍රදේශයේ ආර්ථික වාණිජ සිල්ලර සේවා, පරිපාලන කාර්යාල සේවා සාර්ව හා ක්ෂුද්‍ර පරිමාණ කර්මාන්ත හා කෘෂිකර්මාන්ත යන ක්‍රියාකාරකම්වලින් ප්‍රධාන වශයෙන් මෙහෙයවනු ලැබේ.

අගනගර සැලසුම්කරණ කලාපයේ ආර්ථික පරිසරය පිළිබඳ සිදුකරනු ලැබූ සවිස්තරාත්මක තක්සේරුවක් මඟින් නාගරික මංසන්ධි හා කොරිඩෝ නිශ්චිතව වර්ග කර, ප්‍රධාන නගරවල මංසන්ධි සහ කොරිඩෝවන්හි ආර්ථික තත්වයන් ස්ථානගත කිරීමද කරයි. අගනගර සැලසුම් කලාපය තුළ අනන්‍ය ලක්ෂණ සහිත නාගරික මංසන්ධි සහ කොරිඩෝර ඇසුරින් නිර්මාණය වූ ආර්ථික පරිසරයක් පවතින අතර එහි ලක්ෂණ මංසන්ධි සහ කොරිඩෝර ඔස්සේ ව්‍යාප්ත වී ඇත.

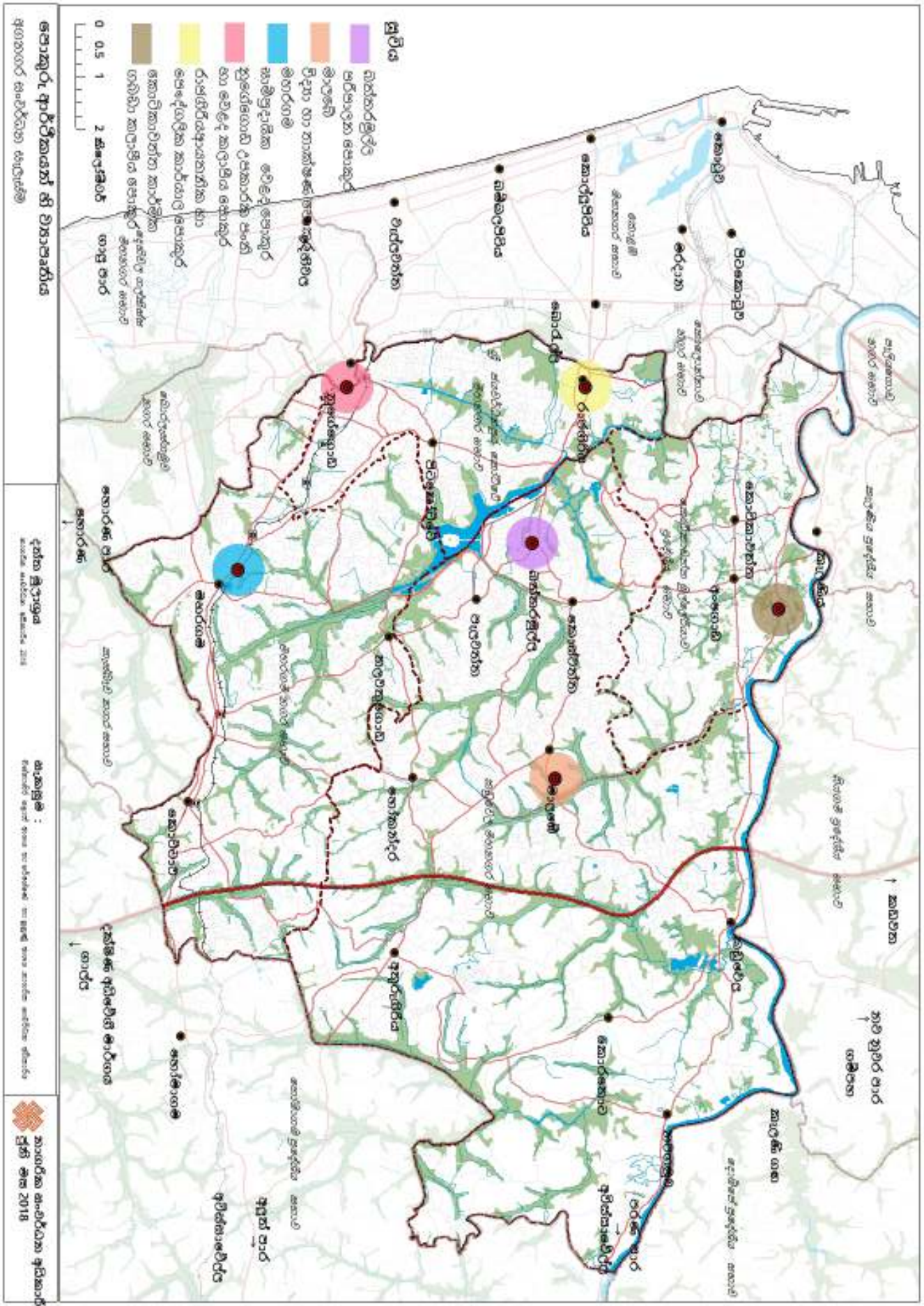

සිතියම 7.2 : සැලසුම් කරන ප්‍රදේශය තුළ හඳුනාගත් ආර්ථික සම්පිණ්ඩිත මංසන්ධි මූලාශ්‍රය : බස්නාහිර පළාත් අංශය සහ පර්යේෂණ හා සංවර්ධන ඒකකය, නාගරික සංවර්ධන අධිකාරිය - 2018

මෙම ප්‍රතිශතයන් මුළු භූමි භාවිතයෙන් හඳුනාගත් මංසන්ධි ඇතුළත භූමි ප්‍රමාණය නිරූපණය වේ. (නගර මධ්‍යයේ සිට කි.මී. 1.5ක අරයකින් යුතු සේවා වපසරියක් තුළ)

මංසන්ධි ආශ්‍රිත ආර්ථික ක්‍රියාකාරකම්හි අවකාශ ව්‍යාප්තිය සැලසුම් ප්‍රදේශයේ සමස්තභූමි ප්‍රමාණයේ ප්‍රතිශතයක් ලෙස පහත පරිදි දැක්විය හැකිය.

පරිපාලන ආයතන සමූහය	21%
විද්‍යා හා තාක්ෂණ ආයතන සමූහය	6%
අමතරපන්ති සහ සිල්ලර වෙළඳ සමූහය	14%
සාම්ප්‍රදායික තොග අලෙවි ජාලය	17%
ආයතන සහ කාර්යාල සමූහය	26%
කර්මාන්ත හා ගබඩා සමූහය	25%

විශ්ලේෂණ නිගමන හා ද්විතීයික දත්ත තුළින් අනාවරණය වන පරිදි අගනගරයේ ප්‍රධාන ආර්ථික ක්‍රියාකාරකම් වශයෙන් සිල්ලර හා මහා පරිමාණ වෙළඳ ක්‍රියාකාරකම්, තවදුරටත් පරිපාලන හා කාර්යාලීය ආයෝජන , සාර්ව හා ඤාණ පරිමාණ කර්මාන්ත, ගුදම් කලාපයේ ආයෝජන සහ යටිතල පහසුකම්, විද්‍යාත්මක හා තාක්ෂණික අධ්‍යාපනය සඳහා සිදු කරන ආයෝජනයන් ගැනිය හැක.

7.4. භූමි පරිභෝජන ප්‍රක්ෂේපණය

පවතින වාතාවරණය අනුව ඉදිරිය පුරෝකථනය කරමින් අගනගරය තුළ ආර්ථික අවකාශය ව්‍යාප්තිය නිශ්චය කිරීම.

කලාප	යෝජිත හේවාසික අවකාශය (වර්ග මීටර)	යෝජිත වාණිජ අවකාශය (වර්ග මීටර)	යෝජිත කාර්යාල අවකාශය (වර්ග මීටර)	යෝජිත කර්මාන්ත අවකාශය (වර්ග මීටර)	යෝජිත අනිකුත අවකාශය (වර්ග මීටර)	සංවර්ධනය කල හෙයි මුළු භූමි ප්‍රමාණය (වර්ග මීටර)
අධි ඝනත්ව මිශ්‍රසංවර්ධන කලාපය	8,501,098	1,165,375	137,714	46,479	798,127	10,648,793
පරිපාලන කලාපය	10,988,286	2,708,084	1,086,605	13,754	621,760	15,418,489
වාණිජ කලාපය	29,962,436	18,700,920	1,289,259	466,473	510,217	50,929,305
කාර්යාල කලාපය	12,058,396	3,526,243	3,379,047	290,235	267,303	19,521,224
තොරතුරු තාක්ෂණික කලාපය	20,581,329	10,120,606	1,573,615	234,030	2,335,953	34,845,534
පරිවර්තන කලාපය	24,562,858	749,912	42,783	282,415	244,566	25,882,535
කර්මාන්ත තීරුව	10,003,560	1,265,708	-	1,436,880	253,102	12,959,251
කර්මාන්ත කලාපය	6,223,220	334,541	50,868	3,040,452	263,983	9,913,064
හේවාසික කලාපය	11,496,719	685,918	101,831	1182257	383,432	13,850,158
මුළු අවකාශය	134,377,903	39,257,307	7,661,723	6,992,974	5,678,445	193,968,353

වගුව 7.1 : 2050 තුළ යෝජිත අවකාශය පැතිරීම

මූලාශ්‍රය : බස්නාහිර පළාත් අංශය සහ පර්යේෂණ සහ සංවර්ධන අංශය, නාගරික සංවර්ධන අධිකාරිය - 2018



07 පරිච්ඡේදය
ආර්ථික සංවර්ධන
උපායමාර්ගික සැලැස්ම

ආර්ථික සංවර්ධන
උපායමාර්ගය සඳහා උපාය
මාර්ගික මැදිහත් වීම්

ප්‍රධාන ආර්ථික සංවර්ධන
උපායමාර්ගික ව්‍යාපෘති

උපායමාර්ගික මැදිහත්වීම 1:
මංසන්ධි සහ වෙළඳ
කොරිඩෝ සංවර්ධන

7.5. ආර්ථික සංවර්ධන උපායමාර්ගය සඳහා උපාය මාර්ගික මැදිහත් වීම්

අගනගර සැලැස්මේ අන්තර්ගත දේශීය ආර්ථික සංවර්ධන උපාය මාර්ග ආර්ථික සංවර්ධන සැලැස්ම "ආර්ථික සංකේන්ද්‍රණය හරහා ලාභ වැඩිකිරීම" මඟින් මෙහෙයවනු ලැබේ. පහසුකම් ඉහළ නැංවීම හා ආර්ථික ක්‍රියාකාරකම් පිහිටීමේ භූමියේ වාසිය මත පොකුරු ආර්ථික වාසි වැඩි දියුණු කිරීමෙහි අවශ්‍යතාවය අවධාරණය කරයි. ඒ අනුව උපායමාර්ගික ප්‍රවේශය ළඟා කර ගැනීමට උපකාරී වන උපාය මාර්ග 4 ක් ආර්ථික සැලැස්මේ ඇතුළත් වේ. එම උපායමාර්ග පහත පරිදි විස්තර කළ හැක.

1. උපායමාර්ගික මැදිහත්වීම 1: මංසන්ධි සහ වෙළඳ කොරිඩෝ සංවර්ධන
2. උපායමාර්ගික මැදිහත්වීම 2: ආර්ථික යටිතල පහසුකම් සංවර්ධනය
3. උපායමාර්ගික මැදිහත්වීම 3: කාර්මික සංවර්ධන උපාය මාර්ග
4. උපායමාර්ගික මැදිහත්වීම 4: විශේෂ ව්‍යාපෘති මඟින් පොකුරු ආර්ථික ප්‍රවර්ධනය

7.6. ප්‍රධාන ආර්ථික සංවර්ධන උපායමාර්ගික ව්‍යාපෘති

උපායමාර්ගික මැදිහත්වීම 1: මංසන්ධි සහ වෙළඳ කොරිඩෝ සංවර්ධන

උපාය මාර්ගික ව්‍යාපෘති 1 : වාණිජ මංසන්ධි වර්ගීකරණය

මංසන්ධියක් යනු ජාලයක් තුළ අන්තර් ජේදනය වන/ සම්බන්ධතා ලක්ෂයකි. මෙම වාණිජ මංසන්ධි වර්ගීකරණය තර්කානුකූල විශ්ලේෂණය (Node –Place) භාවිතයෙන් සිදුකර ඇත. මංසන්ධි සංකල්පය විවිධ මට්ටම් වල ක්‍රියාකරන, නමුත් කෙටියෙන් මංසන්ධි අර්ථ දක්වා ඇත්තේ ප්‍රධාන නාගරික කේන්ද්‍රයන් ලෙසය. මෙම මාර්ගෝපදේශ සහ උපාය මාර්ග මංසන්ධි- ස්ථාන විශ්ලේෂණයේ දී හඳුනාගෙන ඇති පරිදි, මංසන්ධි වල ඇති මාර්ග වලට යාබදව ඇති දේපළ සඳහා අදාළ වේ.

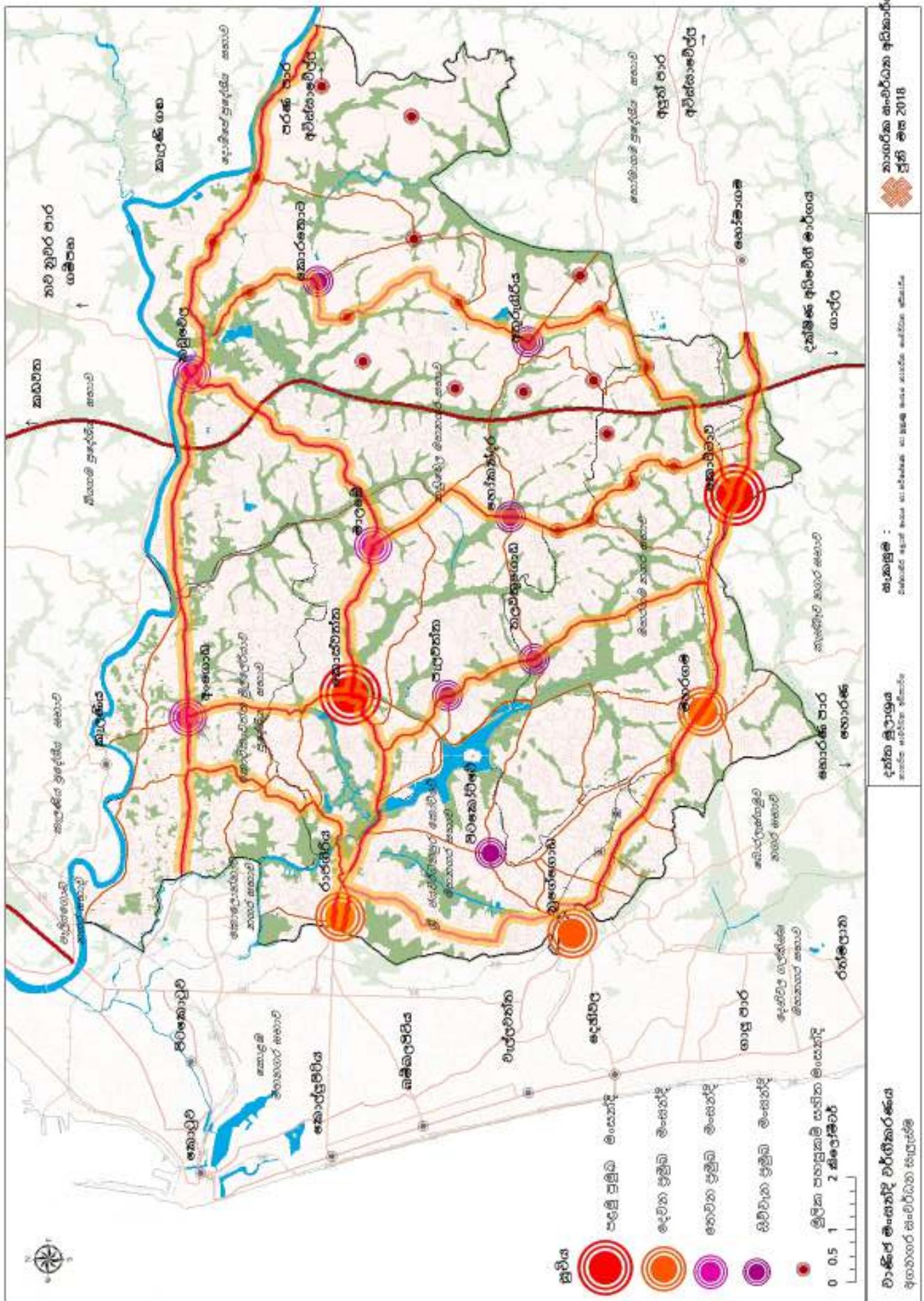

සිතියම 7.3 : අගනගරයෙහි ආර්ථික මංසන්දි වර්ගීකරණය
 මූලාශ්‍රය : බස්නාහිර පළාත් අංශය සහ පර්යේෂණ හා සංවර්ධන ඒකකය, නාගරික සංවර්ධන අධිකාරිය - 2018



07 පරිච්ඡේදය
ආර්ථික සංවර්ධන
උපායමාර්ගික සැලැස්ම

ප්‍රධාන ආර්ථික සංවර්ධන
උපායමාර්ගික ව්‍යාපෘති

උපායමාර්ගික මැදිහත්වීම් 1:
මංසන්ධි සහ වෙළඳ
කොරිඩෝ සංවර්ධන

උපායමාර්ගික ව්‍යාපෘති 2 : වාණිජ කොරිඩෝ වර්ගීකරණය

වාණිජ කොරිඩෝ හා මංසන්ධි සංවර්ධන ව්‍යාපෘති යේ අරමුණ වන්නේ සැලසුම්ගත, ආර්ථික හා සැලසුම් මාර්ගෝපදේශනයක් හා නිවැරදි යොමුවක් අගනගරය තුළ පිහිටි කොරිඩෝවන් වෙත සැපයීමයි. අධි සන්නිවේදන යුතු මිශ්‍ර සිල්ලර, තේවාසික, පරිභෝජනයන් උප ප්‍රධාන ක්‍රියාකාරී මාර්ගයන්හි ස්ථාපනය කරමින් කොරිඩෝ ප්‍රමුඛ කරගත් ආර්ථිකයක් අගනගර සංවර්ධන සැලැස්ම මගින් හඳුන්වා දී ඇත. මෙහිදී, අවකාශීය සංකලන අගයෙහි මට්ටම් මත පදනම්ව ප්‍රධාන මර්ගස්ථාන ක්‍රියාකාරී කිරීම සඳහා උප ප්‍රධාන මාර්ග සඳහා විවිධ වූ ආර්ථික ක්‍රියාකාරකම් හඳුන්වා දී ඇත. කොරිඩෝවන් මගින් මංසන්ධි සහ වැදගත් ක්‍රියාකාරී ස්ථාන අතර සම්බන්ධතාවයක් ඇති කරනු ලබන අතර එමගින් එම ස්ථාන තිවු තේවාසික සංවර්ධන බවට පත්කිරීමට ද බලාපොරොත්තුවේ. සැලසුම්කණ්ඩායම මගින් අවකාශීය සංකලන අගයෙහි මට්ටම්, කොරිඩෝවන්හි වත්මන් සහ යෝජිත පරිභෝජන රටාවන් සැලකිලි ගනිමින් විදි වර්ග හතරකින් සමන්විත වර්ගීකරණයක් අගනගර සංවර්ධන සැලැස්මෙහි කොරිඩෝ සංවර්ධන උපාය මාර්ගය හරහා හඳුන්වා දී ඇත. (වර්ගීකරණ මාර්ග තේරුම් ගැනීම සඳහා වන වෙළඳ කොරිඩෝ ලැයිස්තුවට අයත් ඇමුණුම බලන්න.)

1. මහා වාණිජ විදිය (නාගරික ක්‍රියාකාරී මහා මාර්ග)
 - මිශ්‍ර භාවිතයන් සහිත සිරස් සන්නිවේදන යුතු ගොඩනැගිලි, සජීවී බිම් මහල් / වාණිජ අවකාශයන් / අධි-කණ්ඩ සිල්ලර වෙළඳාමේ සංවර්ධන
 - විදි ඉදිරිපස සක්‍රීයභාවය - බිම් ක්‍රියාකාරිත්වය සහ මගී ආපනශාලා
2. පොදු ප්‍රවාහනය. (විවිධ මධ්‍යයන්හි ගමනාගමන පහසුකම්)
3. වෙළඳ විදි (ප්‍රධාන නාගරික ක්‍රියාකාරී මාර්ග, තෙත්බිම් මාර්ග)
 - සක්‍රීය නිර්මාණශීලී ඉදිරිපස විදි - බිම් ක්‍රියාකාරිත්වය සහ මගී ආපනශාලා
 - ගස් වලින් අවරණය වූ විශාල පදික මංකීරු.
4. අසල්වැසි විදි. (උප ප්‍රධාන නාගරික ක්‍රියාකාරී මාර්ග, තෙත්බිම් මාර්ග)
 - ඇවිදීම ප්‍රවර්ධනය කිරීමේ අරමුණ ඇතිව විදි දෙපස ගස් සිටුවා ආවරණය කරමින් නිර්මාණය කිරීම.
5. පහසු විදිය
 - මෙම විදියේ පිහිටා ඇති සියලු වර්ගවල වාණිජ කටයුතු

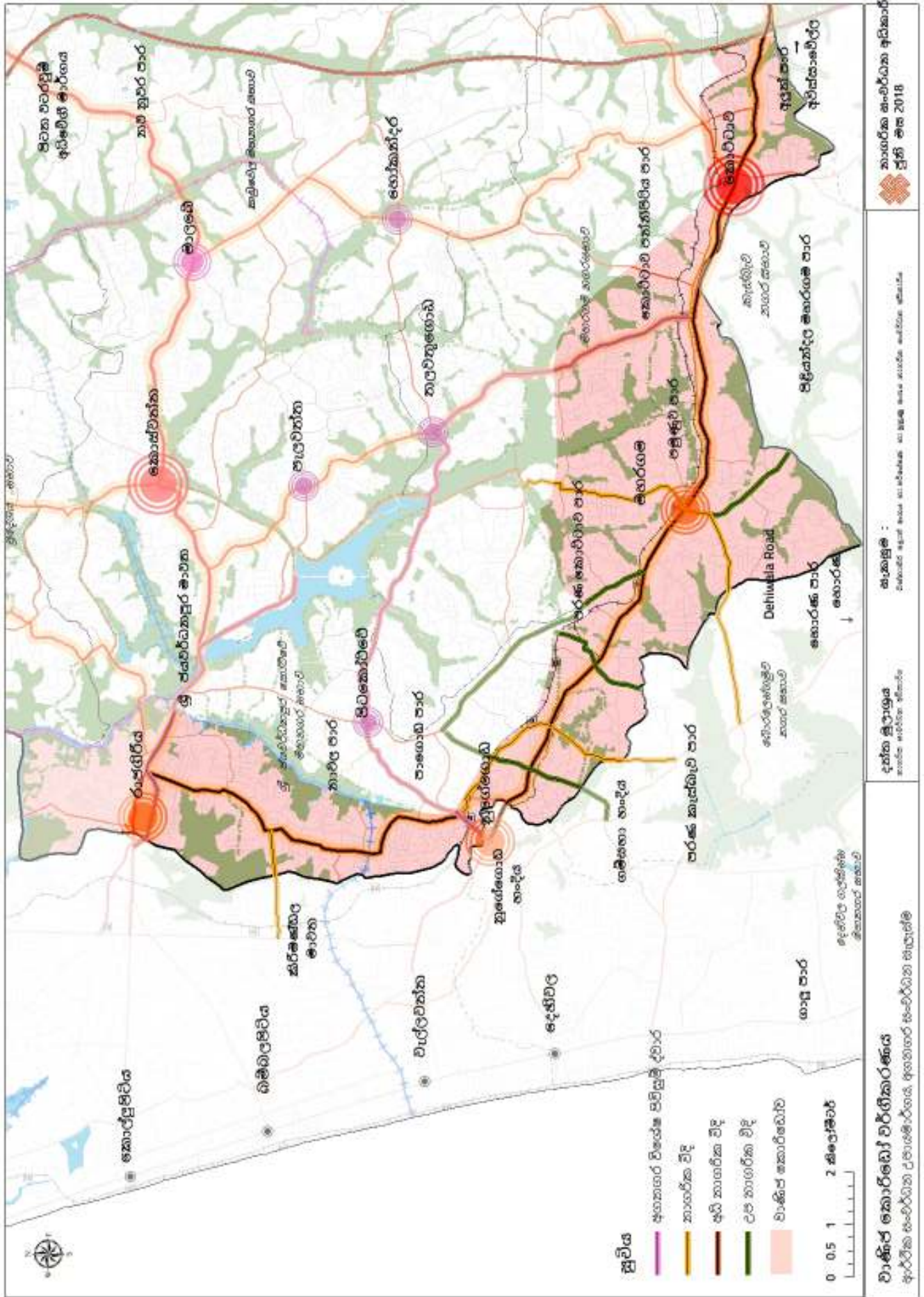

සිතියම 7.4 : අගනගරයෙහි වාණිජ වීදු වර්ගීකරණය
මූලාශ්‍රය : ඛණ්ඩාංක පළාත් අංශය සහ පර්යේෂණ හා සංවර්ධන ඒකකය, නාගරික සංවර්ධන අධිකාරිය - 2018



07 පරිච්ඡේදය
ආර්ථික සංවර්ධන
උපායමාර්ගික සැලැස්ම

ප්‍රධාන ආර්ථික සංවර්ධන
උපායමාර්ගික ව්‍යාපෘති

උපායමාර්ග මැදිහත්වීම 2 :
ආර්ථික යටිතල පහසුකම්
සංවර්ධනය

උපායමාර්ග මැදිහත්වීම 3 :
කර්මාන්ත සංවර්ධනය

උපායමාර්ග මැදිහත්වීම 2 : ආර්ථික යටිතල පහසුකම් සංවර්ධනය

යටිතල පහසුකම් ආර්ථික සංවර්ධනය සඳහා අවශ්‍ය මූලික අවශ්‍යතාවයකි. එම යටිතල පහසුකම්, නිශ්පාදන, භාණ්ඩ හා සේවා සාප්පවම නිපදවීමට මැදිහත් නොවන නමුත් බාහිර ආර්ථිකයන් නිර්මාණය කිරීමෙන් ප්‍රාථමික, ද්විතියික හා තෘතීක ආර්ථික ක්‍රියාකාරකම් පහසු කරයි. ඕනෑම රටක ආර්ථික සංවර්ධනයේ මට්ටම රඳා පවතින්නේ යටිතල පහසුකම් සංවර්ධනය මත බව පිළිගත් කරුණකි. උපාය මාර්ගයන් හරහා සැලසුම් කණ්ඩායම ප්‍රධාන භෞතික යටිතල පහසුකම් සංරචකයන් අවධාරණය කරමින් විවිධ යටිතල පහසුකම් සපයයි. මෙම උපායමාර්ග අගනගර සංවර්ධන සැලැස්ම යටතේ ඇති අනෙකුත් උපායමාර්ගයන් සමඟ සම්බන්ධ වේ.

1. සම්බන්ධිත මාර්ග ජාල පද්ධතිය
2. විකල්ප ප්‍රවාහන මධ්‍ය න් නිර්මාණය කිරීම
3. බහු ප්‍රවාහන මධ්‍යස්ථාන සංවර්ධනය
4. විදුලි සංදේශ සහ වෙනත් යටිතල පහසුකම්
5. පාරිසරික අංශයන් උපරිම ලෙස භාවිතා කිරීම
6. තොරතුරු තාක්ෂණ අධ්‍යාපන හා සම්බන්ධ යටිතල පහසුකම් සංවර්ධනය උපායමාර්ගික මැදිහත්වීම කර්මාන්ත සංවර්ධන සැලැස්ම

උපායමාර්ග මැදිහත්වීම 3 : කර්මාන්ත සංවර්ධනය

කාර්මික සංවර්ධන මැදිහත් වීමේ අවශ්‍යතාවයන් වන්නේ අගනගර සීමාවේ කාර්මික අවකාශයන් පැහැදිලිව හඳුනා ගැනීමයි. කාර්මික කලාපයන් ප්‍රවර්ධනය කිරීම හා මඟ පෙන්වීම සඳහා විශේෂ කර්මාන්ත කලාප හඳුනාගෙන විශේෂ රෙගුලාසි සකස් කර ඇත. ඒ අනුව අඹතලේ සහ සේදවත්ත යන ප්‍රදේශවල ගබඩා පහසුකම් ප්‍රවර්ධනය කරනු ලබන අතර කොරතොට නගරය මිශ්‍ර කර්මාන්ත ප්‍රවර්ධනය කිරීමට පහසුකම් සකස් කෙරේ. විශේෂයෙන්ම ගෘහ ආශ්‍රිත කර්මාන්තය නියාමනය කිරීම සඳහා විශේෂ මාර්ගෝපදේශ රෙගුලාසි සකස් කර ඇත. මීට සමගාමීව, සැලසුම් සීමාව තුළ කාර්යක්ෂම කාර්මික පොකුරු ආර්ථිකයක් සාදා ගැනීම සඳහා විශේෂ ව්‍යාපෘති හඳුන්වා දෙනු ලැබේ.

උපායමාර්ගික ව්‍යාපෘති 1 :

ව්‍යාපෘති යේ නම, ව්‍යාපෘති කේත අංකය	ස්ථානය	සංවර්ධනයේ ස්භාවය	අපේක්ෂිත භූමි ප්‍රමාණයේ (පියසටහන්)
බාහිර කවය - ගංගා ආශ්‍රිත ගබඩා තීරු සංවර්ධන ව්‍යාපෘතිය SIII-E-9	සේදවත්ත - අඹතලේ කොරිඩෝ තීරය (කි.මී 1.5)	කැළණි ගඟ ආශ්‍රිතව පවත්නා ගබඩා කර්මාන්තය නැවත ව්‍යාප්ත කිරීම, සහ කොළඹ වාණිජ නගර සංවර්ධන සැලැස්ම (CCCP) මඟින් යෝජනා කරන ලද ජලාශ්‍රිත කොරිඩෝ සංවර්ධනය කිරීමේ ව්‍යාපෘතිය අඛණ්ඩව ක්‍රියාත්මක කිරීමත් සමඟ කැළණි ගඟේ දර්ශනීය අලංකාරය වැඩිදියුණු කිරීමට මෙම ව්‍යාපෘතිය මඟින්ද පියවර ගැනීම.	වර්ග අඩි 1,263,885

මගුව 7.2 : උපායමාර්ගික ව්‍යාපෘතිය 1
මූලාශ්‍රය : බස්නාහිර පළාත් අංශය සහ පර්යේෂණ හා සංවර්ධන ඒකකය, නාගරික සංවර්ධන අධිකාරිය - 2018

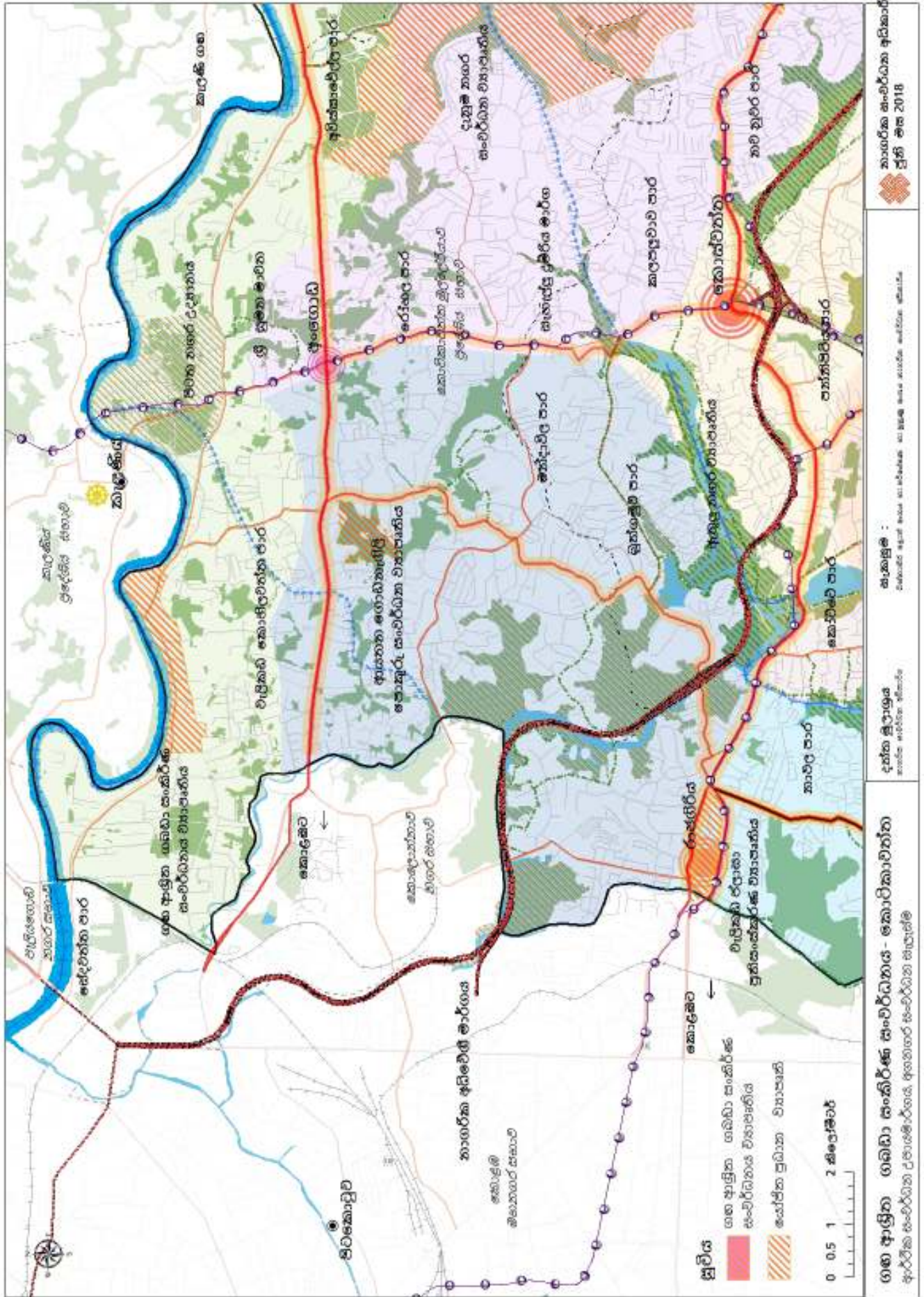

සිතියම 7.5 : ව්‍යාපෘති 1 - ගල පාදක හඬබා සංවර්ධනය
 මූලාශ්‍රය : බස්නාහිර පළාත් අංශය සහ පර්යේෂණ හා සංවර්ධන ඒකකය, නාගරික සංවර්ධන අධිකාරිය - 2018



07 පරිච්ඡේදය
ආර්ථික සංවර්ධන
උපායමාර්ගික සැලැස්ම

ප්‍රධාන ආර්ථික සංවර්ධන
උපායමාර්ගික ව්‍යාපෘති

උපායමාර්ග මැදිහත්වීම 3 :
කර්මාන්ත සංවර්ධනය

උපාය මාර්ගික මැදිහත් වීම 4 :
ව්‍යාපෘති මඟින් පොකුරු
අවකාශ සහිත ආර්ථික
ප්‍රවර්ධනය නැංවීම



රූපය 7.1 : ව්‍යාපෘති 1 - ගංගා පාදක ගබඩා නිරූ සැලසුම් සැකැස්ම
මූලාශ්‍රය : ඛස්නාහිර පළාත් අංශය සහ පර්යේෂණ හා සංවර්ධන ඒකකය, නාගරික සංවර්ධන අධිකාරිය - 2018

උපාය මාර්ගික මැදිහත් වීම 4 : ව්‍යාපෘති මඟින් පොකුරු අවකාශ සහිත ආර්ථික
ප්‍රවර්ධනය නැංවීම

ආර්ථික සංවර්ධන රටා සහ පොකුරු වීම් පිළිබඳ අවබෝධයක් ලබා ගැනීම සඳහා අගනගරයේ ප්‍රධාන ආර්ථික වර්ධන නියාමනයන් සහ ප්‍රධාන පොකුරු ආර්ථිකයන් යෝග්‍යතා විශ්ලේෂණය මඟින් විශ්ලේෂණය කර ඇත. ආර්ථික සංවර්ධන උපාය මාර්ගය විශේෂ ව්‍යාපෘති මඟින්, වාණිජ ක්‍රියාකාරකම්හි අන්තර් සම්බන්ධතාවයන්ගේ කාර්යක්ෂමතාවය වැඩි දියුණු කිරීම සඳහාත් හඳුනාගත් පොකුරු ආර්ථිකයන්ගේ ප්‍රවර්ධනය සඳහා අනිකුත් ආර්ථික උපායමාර්ගික හා යටිතල පහසුකම් සමඟ එක්ව කටයුතු කරයි.

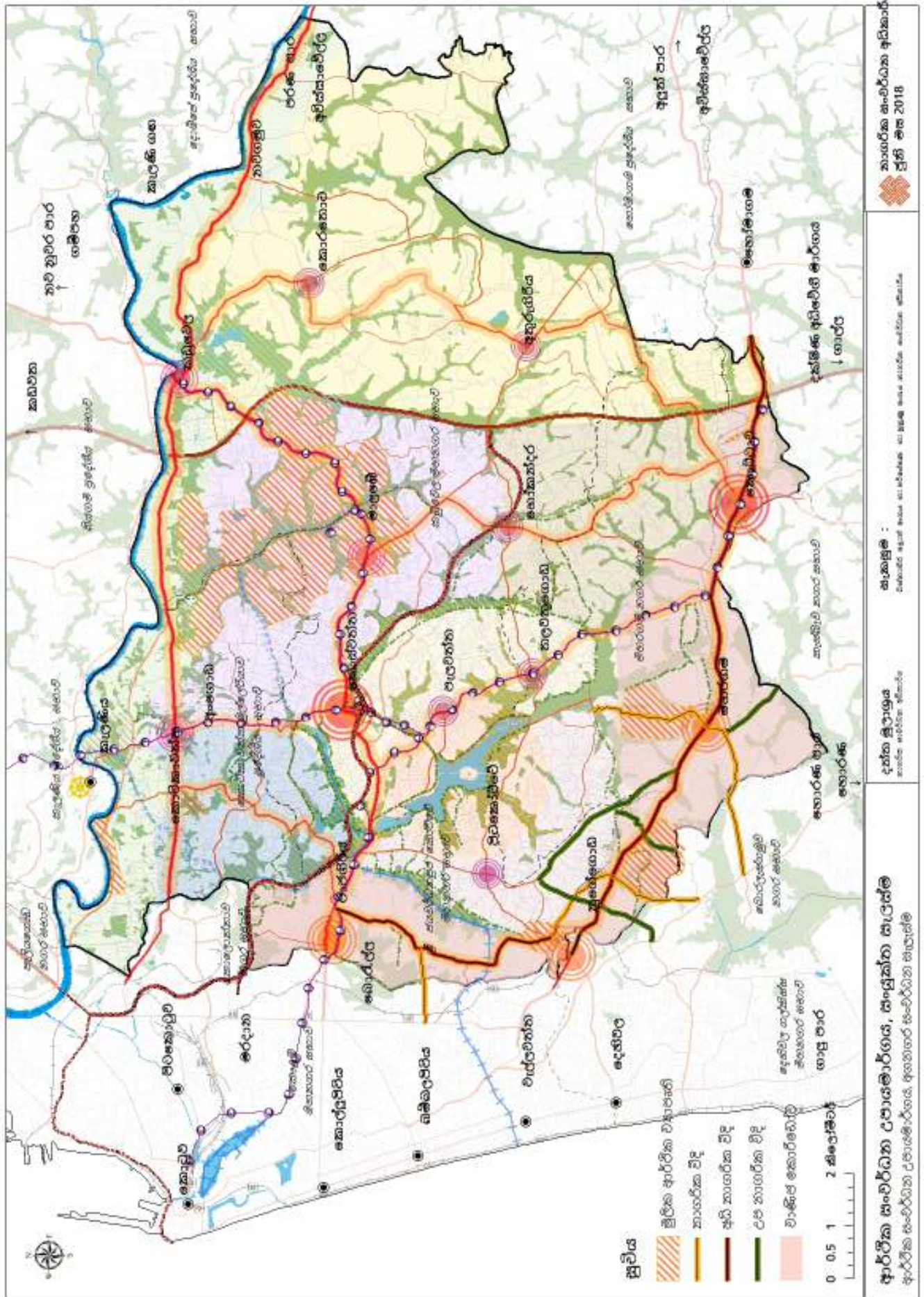

සිතියම 7.6 : හඳුනාගත් ව්‍යාපෘති සමඟ ආර්ථික සංවර්ධන උපායමාර්ගයේ සංයුක්ත සිතියම
මූලාශ්‍රය : බස්නාහිර පළාත් අංශය සහ පර්යේෂණ හා සංවර්ධන ඒකකය, නාගරික සංවර්ධන අධිකාරිය - 2018



07 පරිච්ඡේදය
**ආර්ථික සංවර්ධන
 උපායමාර්ගික සැලැස්ම**

ප්‍රධාන ආර්ථික සංවර්ධන
 උපායමාර්ගික ව්‍යාපෘති

උපාය මාර්ගික මැදිහත් වීම 4 :
 ව්‍යාපෘති මඟින් පොකුරු
 අවකාශ සහිත ආර්ථික
 ප්‍රවර්ධනය නැංවීම

උපායමාර්ගික විශේෂ ව්‍යාපෘති 1 : පිටත නගරය - කාර්යාල පොකුරු සංවර්ධනය

ව්‍යාපෘති යේ නම , ව්‍යාපෘති කේත අංකය	ස්ථානය	සංවර්ධනයේ ස්භාවය	අපේක්ෂිත භූමි ප්‍රමාණයේ (පියසටහන්)
කාර්යාල පොකුරු සංවර්ධනය SI-E-1	කොටිකාවත්ත	නගර මධ්‍යස්ථාන සංවර්ධන ව්‍යාපෘතිය බහුපාර්ශ්වීය කාර්යාලීය ආයතනයකි	කාර්යාල සහ ආයතන අවකාශය = වර්ග අඩි 440,000 සිල්ලර වාණිජ ආර්ථික අවකාශය = වර්ග අඩි 190,000

වගුව 7.3 : උපායමාර්ගික ව්‍යාපෘතිය 2

මූලාශ්‍රය : බස්නාහිර පළාත් අංශය සහ පර්යේෂණ හා සංවර්ධන ඒකකය, නාගරික සංවර්ධන අධිකාරිය - 2018



රූපය 7.2 : ව්‍යාපෘති 2 - කාර්යාල පොකුරු සැලසුම් සැකැස්ම

මූලාශ්‍රය : බස්නාහිර පළාත් අංශය සහ පර්යේෂණ හා සංවර්ධන ඒකකය, නාගරික සංවර්ධන අධිකාරිය - 2018

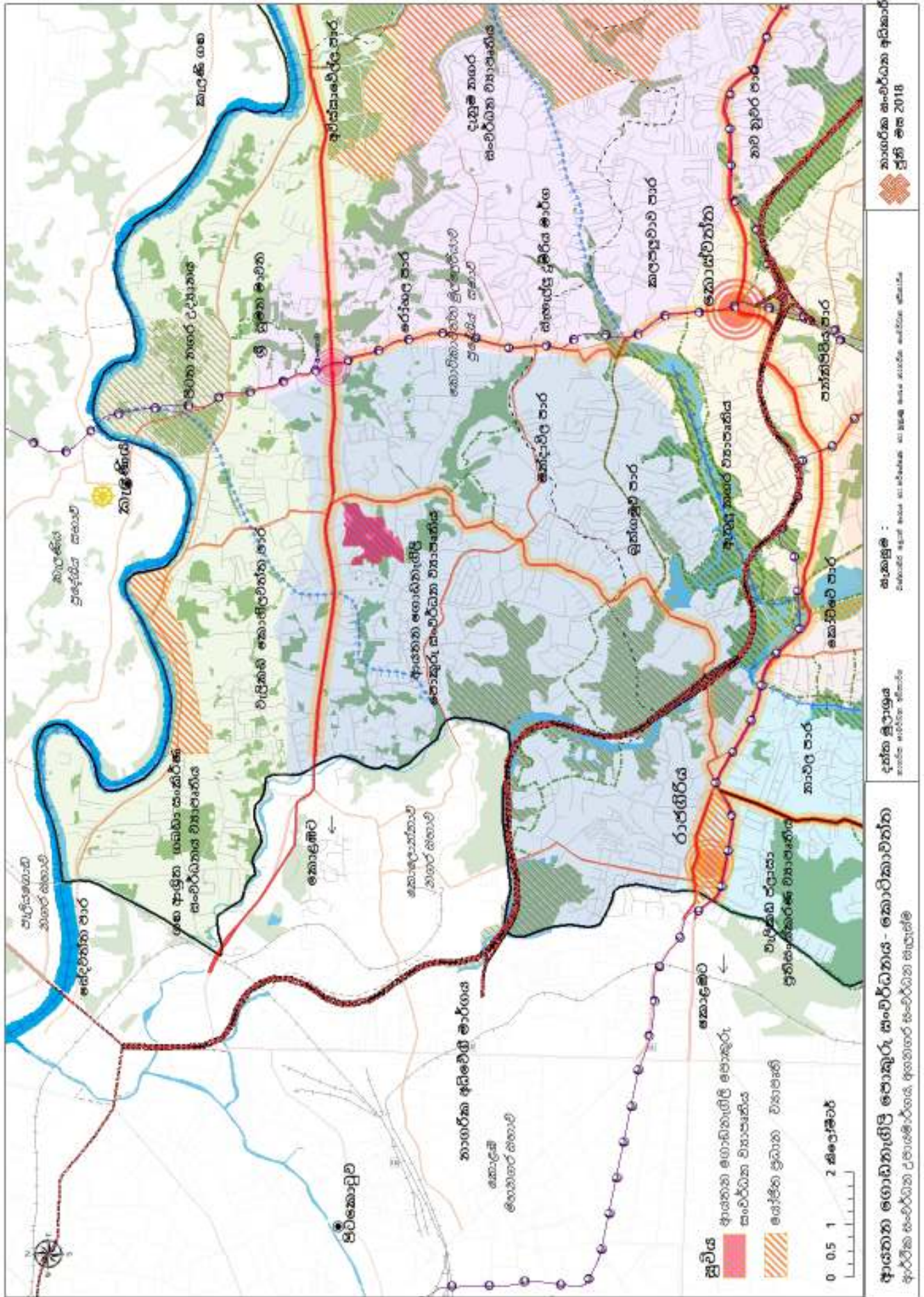

සිතියම 7.7 : ව්‍යාපෘති 2 - කාර්සල පොකුරු සැලසුම් සැකසීම
 මූලාශ්‍රය : ඛණ්ඩාංග පළාත් අංශය සහ පර්යේෂණ හා සංවර්ධන ඒකකය, නාගරික සංවර්ධන අධිකාරිය - 2018



ශ්‍රී ලාංකේශ ස්වෛරීත්වයේ කිරුළ

අගනගර සංවර්ධන සැලැස්ම 2019-2030

**07 පරිච්ඡේදය
ආර්ථික සංවර්ධන
උපායමාර්ගික සැලැස්ම**

ප්‍රධාන ආර්ථික සංවර්ධන
උපායමාර්ගික ව්‍යාපෘති

උපාය මාර්ගික මැදිහත් වීම 4 :
ව්‍යාපෘති මඟින් පොකුරු
අවකාශ සහිත ආර්ථික
ප්‍රවර්ධනය නැංවීම

උපායමාර්ගික විශේෂ ව්‍යාපෘති 2 : පිටත නගරය - විශේෂ මිශ්‍ර සංවර්ධන කලාපය

ව්‍යාපෘති යේ නම , ව්‍යාපෘති කේත අංකය	ස්ථානය	සංවර්ධනයේ ස්භාවය	අපේක්ෂිත භූමි ප්‍රමාණයේ (පියසටහන්)
විශේෂ මිශ්‍ර සංවර්ධන කලාපය SI-E-3	රාජගිරිය මගී මංසන්ධිය - වැලිකඩ ජලසා	මෙම වැලිකඩ ජලසා ප්‍රදේශය පුනර්ජනනය කරන ව්‍යාපෘතිය තුළ මිශ්‍ර සංවර්ධන ක්‍රියාකාරකම් ඇතුළත් වේ.	වාණිජ සහ සිල්ලර වෙළඳ සංවර්ධනය = වර්ග අඩි 800,000. නේවාසික අවකාශය = වර්ග අඩි 200,000

වගුව 7.4 : උපායමාර්ගික ව්‍යාපෘතිය 3

මූලාශ්‍රය : බස්නාහිර පළාත් අංශය සහ පර්යේෂණ හා සංවර්ධන ඒකකය, නාගරික සංවර්ධන අධිකාරිය - 2018



රූපය 7.3 : ව්‍යාපෘති 3 - පිටත නගර විශේෂ මිශ්‍ර සංවර්ධන පිරිසැලසුම

මූලාශ්‍රය : බස්නාහිර පළාත් අංශය සහ පර්යේෂණ හා සංවර්ධන ඒකකය, නාගරික සංවර්ධන අධිකාරිය - 2018

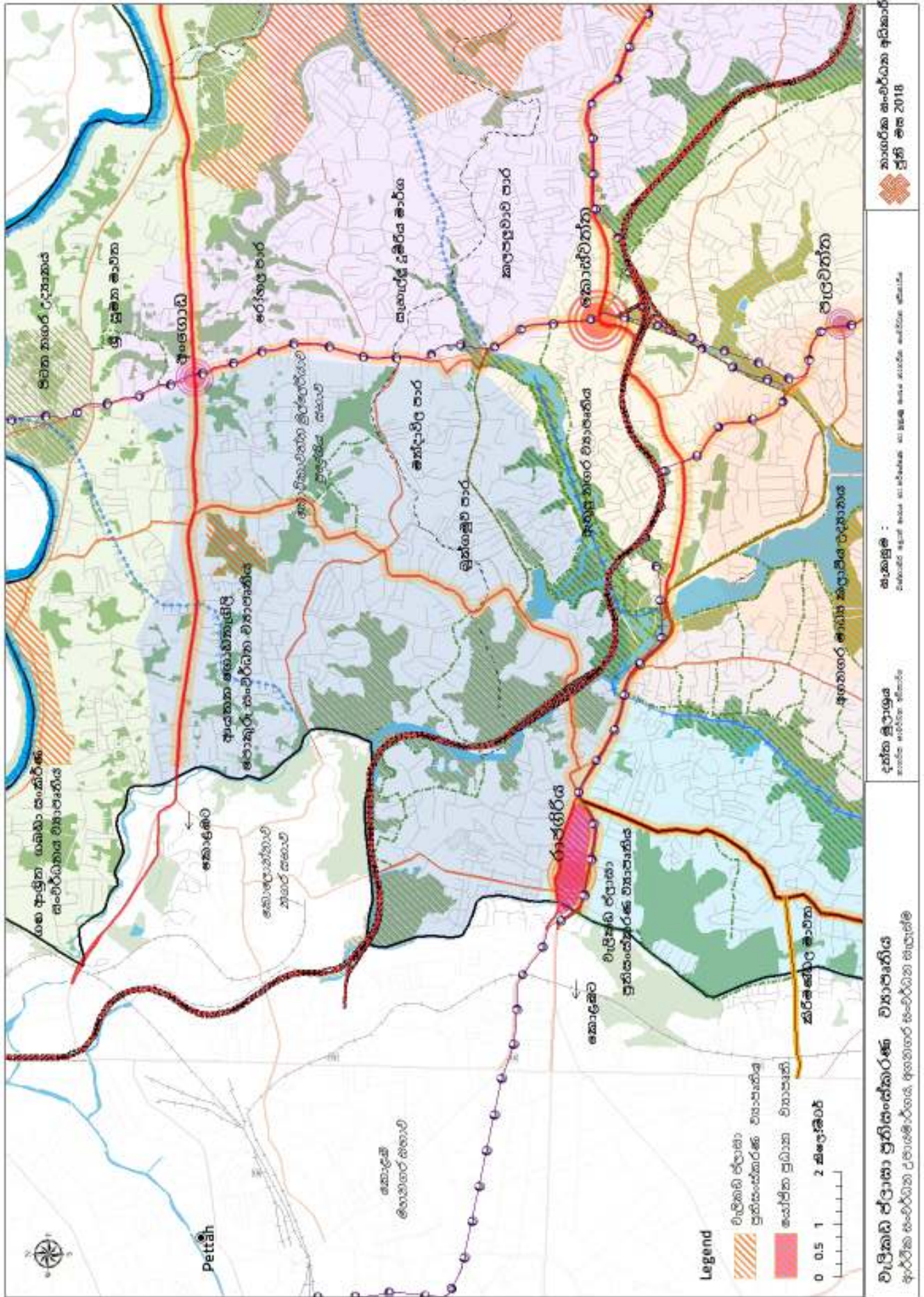

සිතියම 7.8 : ව්‍යාපෘති 3 - පිටත නගර විශේෂ මිශ්‍ර සංවර්ධන පිරිසැලසුම
 මූලාශ්‍රය : බස්නාහිර පළාත් අංශය සහ පර්යේෂණ හා සංවර්ධන ඒකකය, නාගරික සංවර්ධන අධිකාරිය - 2018



ශ්‍රී ලාංකේශ ස්වෛරීත්වයේ කිරුළ

අගනගර සංවර්ධන සැලැස්ම 2019-2030

**07 පරිච්ඡේදය
ආර්ථික සංවර්ධන
උපායමාර්ගික සැලැස්ම**

**ප්‍රධාන ආර්ථික සංවර්ධන
උපායමාර්ගික ව්‍යාපෘති**

උපාය මාර්ගික මැදිහත් වීම 4 :
ව්‍යාපෘති මඟින් පොකුරු
අවකාශ සහිත ආර්ථික
ප්‍රවර්ධනය නැවීම

උපායමාර්ගික ව්‍යාපෘති 3 : නුගේගොඩ වෙළඳ සංකීරණ පුනර්ජනනය කිරීමේ ව්‍යාපෘතිය

ව්‍යාපෘති යේ නම, ව්‍යාපෘති කේත අංකය	ස්ථානය	සංවර්ධනයේ ස්භාවය	අපේක්ෂිත භූමි ප්‍රමාණයේ (පියසටහන්)
නුගේගොඩ වෙළඳ සංකීරණ පරිශ්‍රය පුනර්ජනනය කිරීමේ ව්‍යාපෘතිය SII-E-7	නුගේගොඩ වෙළඳ සංකීරණ	නුගේගොඩ වෙළඳ සංකීරණ පරිශ්‍රය පුනර්ජනනය කිරීමේ ව්‍යාපෘතිය මිශ්‍ර සංවර්ධන ක්‍රියාකාරකම් ඇතුළත් වේ	කාර්යාල සහ ආයතන අවකාශය = වර්ග අඩි 100,000 වාණිජ සහ සිල්ලර වෙළඳ සංවර්ධනය = වර්ග අඩි 120,000 නේවාසික අවකාශය = වර්ග අඩි 97,000

මගුව 7.5 : උපායමාර්ගික ව්‍යාපෘතිය 4

මූලාශ්‍රය : බස්නාහිර පළාත් අංශය සහ පර්යේෂණ හා සංවර්ධන ඒකකය, නාගරික සංවර්ධන අධිකාරිය - 2018



රූපය 7.4 : ව්‍යාපෘති 4 - නුගේගොඩ සුපිරි වෙළඳපල ප්‍රදේශ සැලසුම් සැකැස්ම

මූලාශ්‍රය : බස්නාහිර පළාත් අංශය සහ පර්යේෂණ හා සංවර්ධන ඒකකය, නාගරික සංවර්ධන අධිකාරිය - 2018



07 පරිච්ඡේදය
ආර්ථික සංවර්ධන
උපායමාර්ගික සැලැස්ම

ප්‍රධාන ආර්ථික සංවර්ධන
 උපායමාර්ගික ව්‍යාපෘති

උපාය මාර්ගික මැදිහත් වීම 4 :
 ව්‍යාපෘති මඟින් පොකුරු
 අවකාශ සහිත ආර්ථික
 ප්‍රවර්ධනය නැංවීම

උපායමාර්ගික විශේෂ ව්‍යාපෘති 4 : විශ්ව විද්‍යාල ප්‍රදේශ සංවර්ධන ව්‍යාපෘතිය

ව්‍යාපෘති යේ නම, ව්‍යාපෘති කේත අංකය	ස්ථානය	සංවර්ධනයේ ස්භාවය	අපේක්ෂිත භූමි ප්‍රමාණයේ (පියසටහන්)
විශ්ව විද්‍යාල ප්‍රදේශ සංවර්ධන ව්‍යාපෘතිය SII -E-8	ශ්‍රී ජයවර්ධනපුර විශ්ව විද්‍යාල මායිම	මෙම විශ්ව විද්‍යාල ප්‍රදේශය පුනර්ජනනය කිරීමේ ව්‍යාපෘතිය ට කරුණු 3ක් අන්තර්ගත වන අතර ඒවානම් වාණිජ පුනර්ජනනය , ප්‍රවේශය මාර්ග වැඩිදියුණු කිරීම සහ සැලසුම් රාමුව	වාණිජ සහ සිල්ලර වෙළඳ සංවර්ධනය = වර්ග අඩි : 1,800,000

වගුව 7.6: උපායමාර්ගික ව්‍යාපෘතිය 5

මූලාශ්‍රය : බස්නාහිර පළාත් අංශය සහ පර්යේෂණ හා සංවර්ධන ඒකකය, නාගරික සංවර්ධන අධිකාරිය - 2018



රූපය 7.5 : ව්‍යාපෘති 5 - විශ්ව විද්‍යාල දිස්ත්‍රික් සංවර්ධන සැලැස්ම

මූලාශ්‍රය : බස්නාහිර පළාත් අංශය සහ පර්යේෂණ හා සංවර්ධන ඒකකය, නාගරික සංවර්ධන අධිකාරිය - 2018

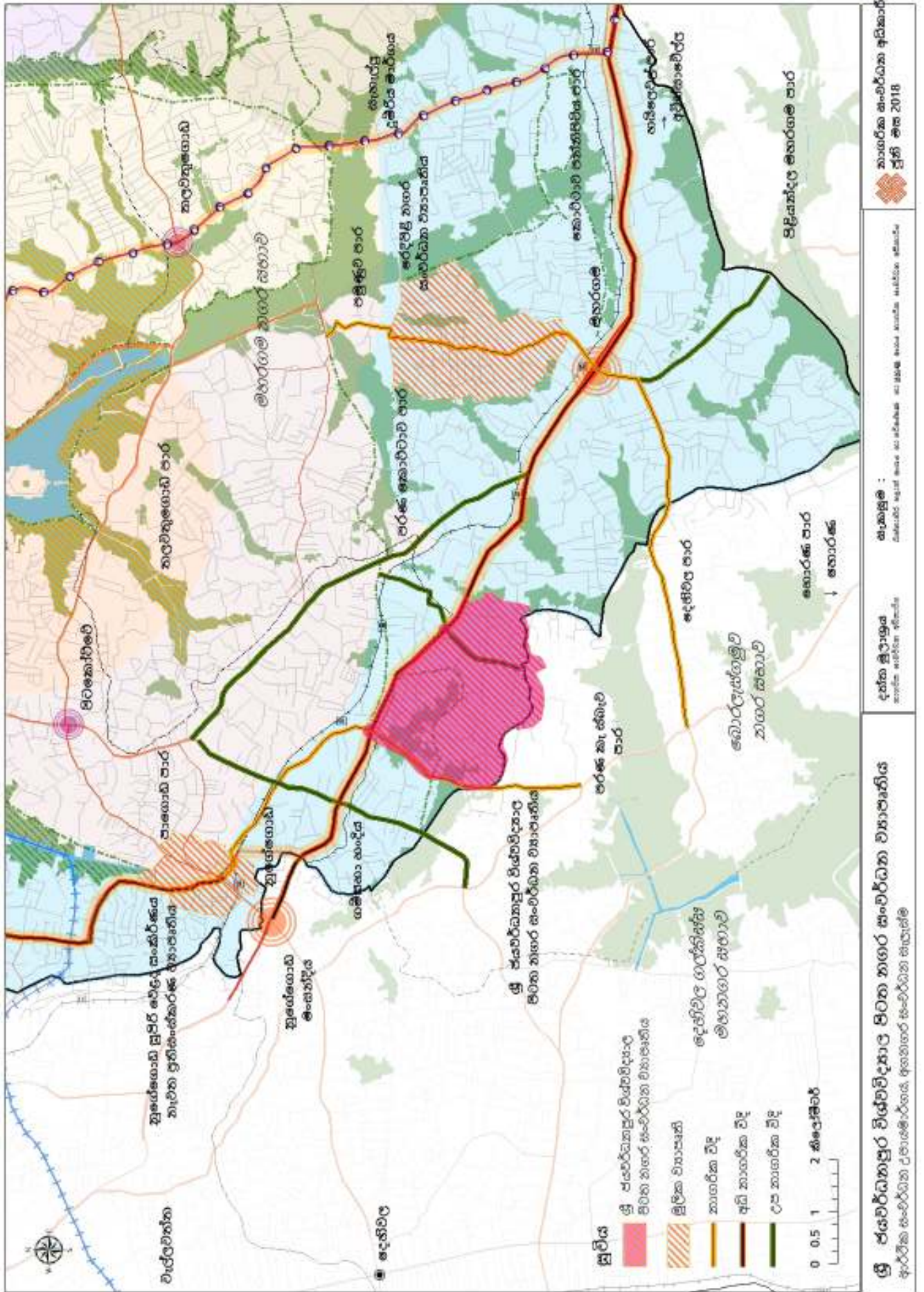

සිතියම 7.10 : ව්‍යාපෘති 5 - විශ්ව විද්‍යාල දිස්ත්‍රික් සංවර්ධන සැලැස්ම
මූලාශ්‍රය : ඛණ්ඩාකර පළාත් අංශය සහ පර්යේෂණ හා සංවර්ධන ඒකකය, නාගරීය සංවර්ධන අධිකාරිය - 2018



07 පරිච්ඡේදය
**ආර්ථික සංවර්ධන
 උපායමාර්ගික සැලැස්ම**

ප්‍රධාන ආර්ථික සංවර්ධන
 උපායමාර්ගික ව්‍යාපෘති

උපාය මාර්ගික මැදිහත් වීම 4 :
 ව්‍යාපෘති මඟින් පොකුරු
 අවකාශ සහිත ආර්ථික
 ප්‍රවර්ධනය නැංවීම

උපායමාර්ගික විශේෂ ව්‍යාපෘති 5 : රෙදිපිළි කර්මාන්ත කලාප සංවර්ධනය

ව්‍යාපෘති යේ නම, ව්‍යාපෘති කේත අංකය	ස්ථානය	සංවර්ධනයේ ස්භාවය	අපේක්ෂිත භූමි ප්‍රමාණයේ (පියසටහන්)
රෙදිපිළි කර්මාන්ත කලාප සංවර්ධනය විවෘත අවකාශ සංවර්ධනය දුම්රිය ස්ථානය පුනර්ජනන ව්‍යාපෘතිය SI-E-2 (බස්නාහිර පළාත් අංශය සමඟ ඒකාබද්ධ වී ක්‍රියාත්මක වේ)	පමුණුව, මහරගම මහරගම නගර මධ්‍යය මහරගම දුම්රිය ස්ථානය	නොග හා සිල්ලර වෙළෙඳ සංවර්ධනය සඳහා ප්‍රදේශයේ පහසුකම් සැලසීම,	වාණිජ සහ සිල්ලර වෙළෙඳ සංවර්ධනය = වර්ග අඩි : 2000 අනෙකුත් සේවා ප්‍රදේශ සංවර්ධනය = වර්ග අඩි : 2000

වගුව 7.7 : උපායමාර්ගික ව්‍යාපෘතිය 6

මූලාශ්‍රය : බස්නාහිර පළාත් අංශය සහ පර්යේෂණ හා සංවර්ධන ඒකකය, නාගරික සංවර්ධන අධිකාරිය - 2018



රූපය 7.6 : ව්‍යාපෘති 6 - පමුණුව රෙදිපිළි උද්‍යාන සංවර්ධන සැලැස්ම

මූලාශ්‍රය : බස්නාහිර පළාත් අංශය සහ පර්යේෂණ හා සංවර්ධන ඒකකය, නාගරික සංවර්ධන අධිකාරිය - 2018

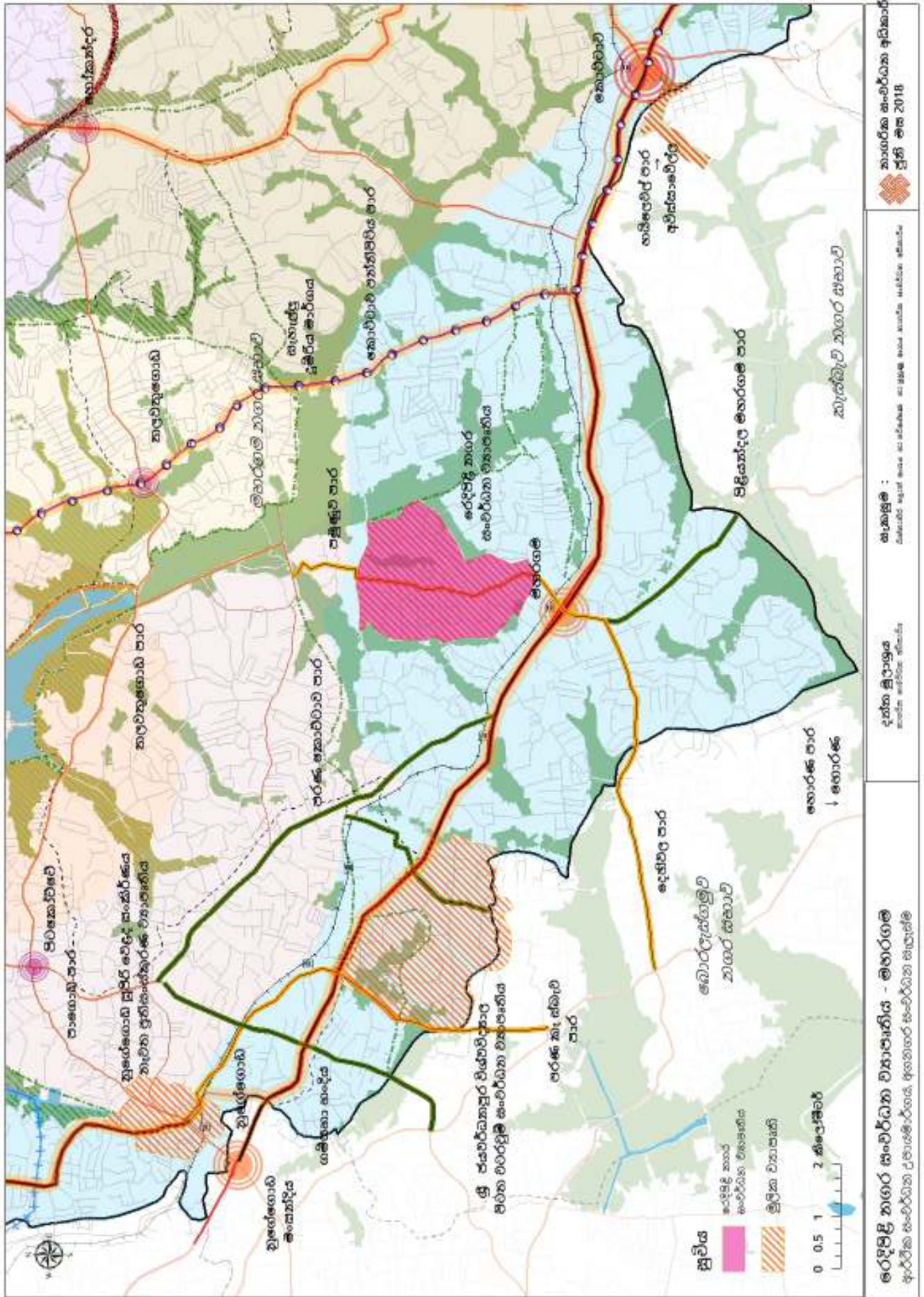

සිතියම 7.11 : ව්‍යාපෘති 6 - පලමුව රෙදුපිළි උද්‍යාන සංවර්ධන සැලැස්ම
මූලාශ්‍රය : බස්නාහිර පළාත් අංශය සහ පර්යේෂණ හා සංවර්ධන ඒකකය, නාගරික සංවර්ධන අධිකාරිය - 2018



ශ්‍රී ලාංකේය ස්වෛරීත්වයේ කිරුළ

අගනගර සංවර්ධන සැලැස්ම 2019-2030

**07 පරිච්ඡේදය
ආර්ථික සංවර්ධන
උපායමාර්ගික සැලැස්ම**

**ප්‍රධාන ආර්ථික සංවර්ධන
උපායමාර්ගික ව්‍යාපෘති**

උපාය මාර්ගික මැදිහත් වීම් 4 :
ව්‍යාපෘති මඟින් පොකුරු
අවකාශ සහිත ආර්ථික
ප්‍රවර්ධනය නැංවීම

උපායමාර්ගික විශේෂ ව්‍යාපෘති 6 : රෙදිපිළි කර්මාන්ත කලාප සංවර්ධනය

ව්‍යාපෘති යේ නම, ව්‍යාපෘති කේත අංකය	ස්ථානය	සංවර්ධනයේ ස්භාවය	අපේක්ෂිත භූමි ප්‍රමාණයේ (පියසටහන්)
දැනුම නගර සංවර්ධන ව්‍යාපෘතිය SIII-E-10 (බස්නාහිර පළාත් අංශය සමඟ ඒකාබද්ධ වී ක්‍රියාත්මක වේ)	මාලබේ	තොරතුරු තාක්ෂණය සහ උසස් අධ්‍යාපනික කේන්ද්‍රස්ථානය ලෙස සංවර්ධනය කිරීමට විධිවිධාන සැලැස්වීම	වාණිජ සහ සිල්ලර වෙළඳ සංවර්ධනය = වර්ග අඩි : 1,900,000 පාසැල් සහ උසස් අධ්‍යාපනන අවකාශය හා නේවාසික අවකාශය

වගුව 7.8 : උපායමාර්ගික ව්‍යාපෘතිය 7

මූලාශ්‍රය : බස්නාහිර පළාත් අංශය සහ පර්යේෂණ හා සංවර්ධන ඒකකය, නාගරික සංවර්ධන අධිකාරිය - 2018



රූපය 7.7 : ව්‍යාපෘති 7 - දැනුම නගර සැලසුම් සැකසීම

මූලාශ්‍රය : බස්නාහිර පළාත් අංශය සහ පර්යේෂණ හා සංවර්ධන ඒකකය, නාගරික සංවර්ධන අධිකාරිය - 2018

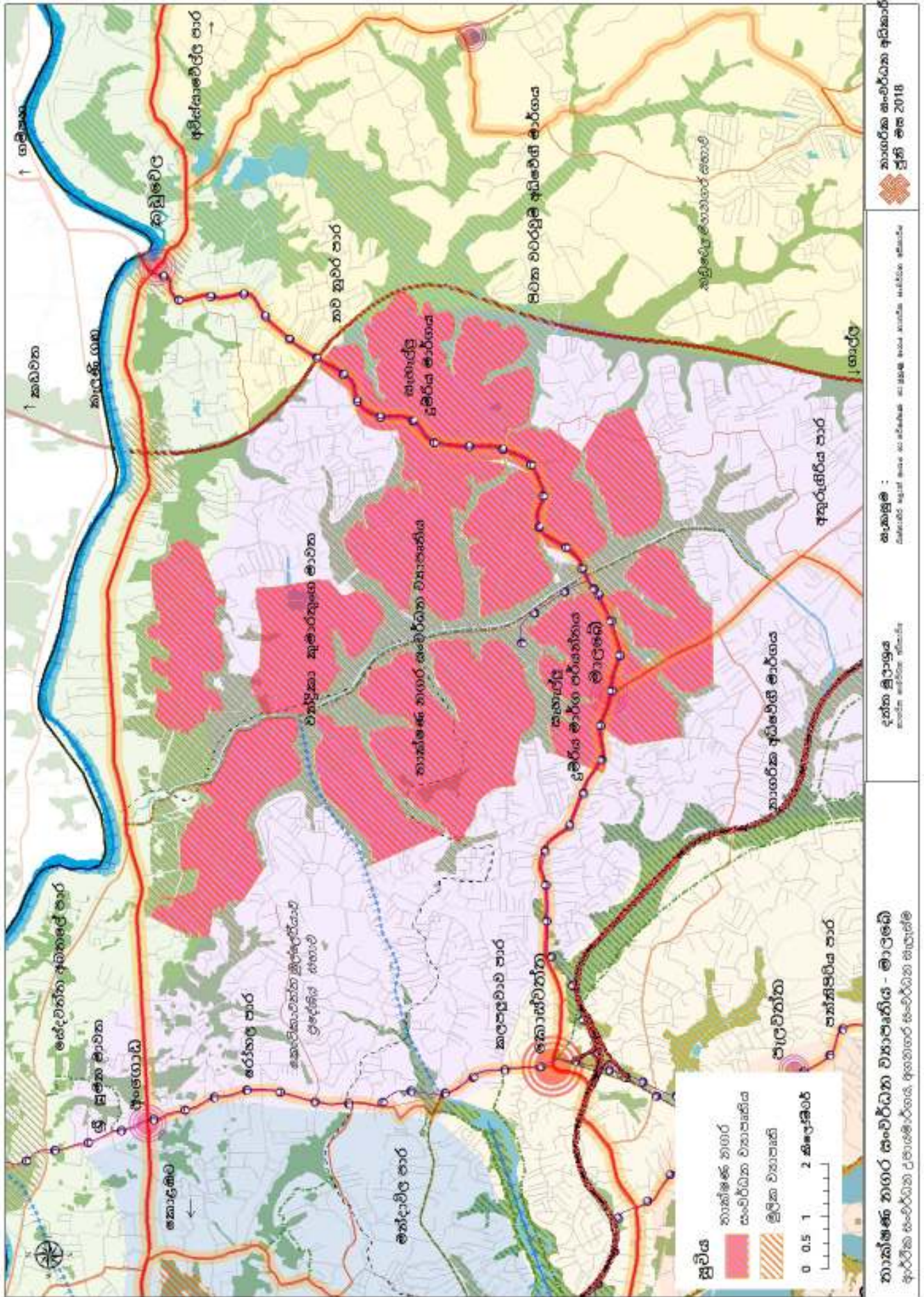

සිතියම 7.12 : ව්‍යාපෘති 7 - දැනුම නගර සැලසුම් සැකසීම
 මූලාශ්‍රය : බස්නාහිර පළාත් අංශය සහ පර්යේෂණ හා සංවර්ධන ඒකකය, නාගරික සංවර්ධන අධිකාරිය - 2018



07 පරිච්ඡේදය
**ආර්ථික සංවර්ධන
 උපායමාර්ගික සැලැස්ම**

ප්‍රධාන ආර්ථික සංවර්ධන
 උපායමාර්ගික ව්‍යාපෘති

උපාය මාර්ගික මැදිහත් වීම් 4 :
 ව්‍යාපෘති මඟින් පොකුරු
 අවකාශ සහිත ආර්ථික
 ප්‍රවර්ධනය නැංවීම

උපායමාර්ගික විශේෂ ව්‍යාපෘති 7 : කොට්ටාව නගර සංවර්ධන ව්‍යාපෘතිය

ව්‍යාපෘති යේ නම, ව්‍යාපෘති කේත අංකය	ස්ථානය	සංවර්ධනයේ ස්භාවය	අපේක්ෂිත භූමි ප්‍රමාණයේ (පියසටහන්)
කොට්ටාව නගර සංවර්ධන ව්‍යාපෘතිය SII-E-4 (බස්නාහිර පළාත් අංශය සමඟ ඒකාබද්ධ වී ක්‍රියාත්මක වේ)	කොට්ටාව නගර මධ්‍ය මහරගම නගර මධ්‍ය	මෙම මිශ්‍ර සංවර්ධනය වාණිජ හා නේවාසික අවකාශ සමඟින් බස් නැවතුම්පළ යළි ස්ථානගත කිරීම අයත් වේ	මාකුඹුර සංවර්ධන ව්‍යාපෘති යේ වර්ග භූමි ගණයට ඇතුළත් කර ඇත

මගුව 7.9 : උපායමාර්ගික ව්‍යාපෘතිය 8

මූලාශ්‍රය : බස්නාහිර පළාත් අංශය සහ පර්යේෂණ හා සංවර්ධන ඒකකය, නාගරික සංවර්ධන අධිකාරිය - 2018



රූපය 7.8 : ව්‍යාපෘති 8 - කොට්ටාව නගර සංවර්ධන සැලැස්ම

මූලාශ්‍රය : බස්නාහිර පළාත් අංශය සහ පර්යේෂණ හා සංවර්ධන ඒකකය, නාගරික සංවර්ධන අධිකාරිය - 2018

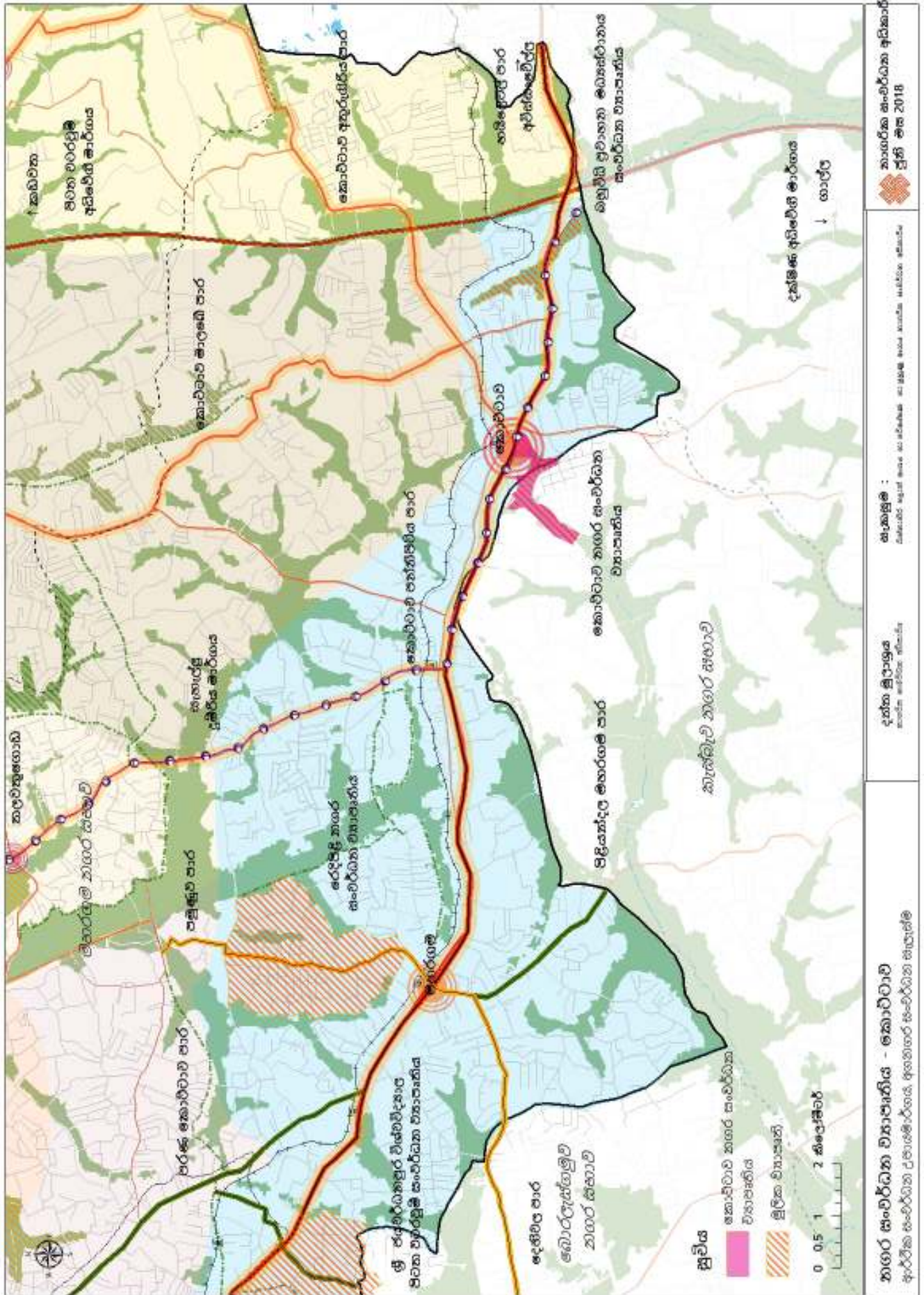

චිත්‍ර 7.13 : ව්‍යාපෘති 8 - කොට්ඨාස නගර සංවර්ධන සැලැස්ම
 මූලාශ්‍රය : බස්නාහිර පළාත් අංශය සහ පර්යේෂණ හා සංවර්ධන ඒකකය, නාගරික සංවර්ධන අධිකාරිය - 2018



ශ්‍රී ලාංකේය ස්වෛරීත්වයේ කිරුළ

අගනගර සංවර්ධන සැලැස්ම 2019-2030

**07 පරිච්ඡේදය
ආර්ථික සංවර්ධන
උපායමාර්ගික සැලැස්ම**

ප්‍රධාන ආර්ථික සංවර්ධන
උපායමාර්ගික ව්‍යාපෘති

උපාය මාර්ගික මැදිහත් වීම් 4 :
ව්‍යාපෘති මඟින් පොකුරු
අවකාශ සහිත ආර්ථික
ප්‍රවර්ධනය නැංවීම

උපායමාර්ගික විශේෂ ව්‍යාපෘති 8 : මාකුබුර සංකේන්ද්‍රිත ප්‍රවාහන මූලික සංවර්ධනය

ව්‍යාපෘති යේ නම, ව්‍යාපෘති කේත අංකය	ස්ථානය	සංවර්ධනයේ ස්භාවය	අපේක්ෂිත භූමි ප්‍රමාණයේ (පියසටහන්)
ප්‍රවාහන සංවර්ධන ව්‍යාපෘති SI-T-2	මාකුබුර, කොට්ටාව	මිශ්‍ර සංවර්ධන ක්‍රියාකාරකම් සමඟ විවිධ ප්‍රවාහන මධ්‍ය හඳුන්වාදීම	කාර්යාල සහ ආයතන අවකාශය = වර්ග අඩි : 200,000 වාණිජ සහ සිල්ලර වෙළඳ සංවර්ධනය = වර්ග අඩි : 800,000 නේවාසික අවකාශය = වර්ග අඩි 200,000 (Foot Print)

මගුව 7.10 : උපායමාර්ගික ව්‍යාපෘතිය 9

මූලාශ්‍රය : ඩස්නාහිර පළාත් අංශය සහ පර්යේෂණ හා සංවර්ධන ඒකකය, නාගරික සංවර්ධන අධිකාරිය - 2018

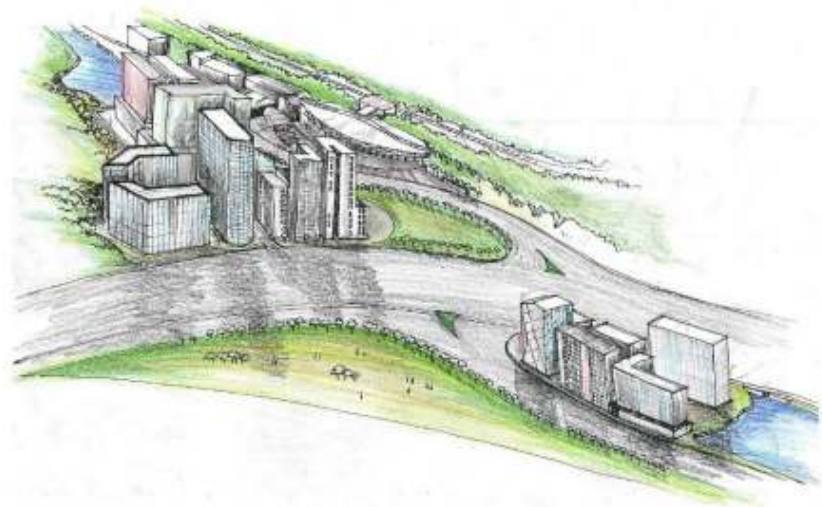

රූපය 7.9 : මාකුබුර ඩිප්ලෝම ප්‍රවාහන හුවමාරු මධ්‍යස්ථාන සංවර්ධනය

මූලාශ්‍රය : ඩස්නාහිර පළාත් අංශය සහ පර්යේෂණ හා සංවර්ධන ඒකකය, නාගරික සංවර්ධන අධිකාරිය - 2018



07 පරිච්ඡේදය
ආර්ථික සංවර්ධන
උපායමාර්ගික සැලැස්ම

ආර්ථික සංවර්ධන
උපායමාර්ගික ව්‍යාපෘති
වල බලපෑම

7.7. ආර්ථික සංවර්ධන උපායමාර්ගික ව්‍යාපෘති වල බලපෑම

ඉහත ව්‍යාපෘති වල ආර්ථික කාර්ය සාධන බලපෑම නිර්ණායක දෙකක් මත පදනම්ව සිදු කරන ලදී;

1. අමතර, ව්‍යාපෘති හරහා වාණිජ අවකාශය එකතු කිරීම.
(පවතින තත්වය නිර්ණය කරන ක්‍රමය මඟින් නිරූපනය කරන අමතරව එක් කරන ලද අවකාශය තුළ මෙම අවකාශය නිරූපනය නොවේ)
2. රජයේ මැදිහත්වීම තුළින් අතිරේක රැකියා උත්පාදනය

උපායමාර්ගික ව්‍යාපෘති හරහා එකතු කළ මුළු ඉඩ ප්‍රමාණය	එකතුවන මුළු බිම් ප්‍රමාණය	සමස්ත දළ රැකියා උත්පාදනය
එකතු කළ වාණිජ හා සිල්ලර වර්ග අඩි	27 මිලියන	50,160 (20%)
මුළු එකතු කළ ආයතනය වර්ග අඩි	4.2 මිලියන	3,901 (10%)
සම්පූර්ණ කරන ලද පුද්ගලික කාර්යාල වර්ග අඩි	1 මිලියන	1,548 (50%)
මුළු පුනර්ජනනීය කර්මාන්ත ගබඩාව වර්ග අඩි	1.2 මිලියන	445 (20%)
එකතු කළ නේවාසික වර්ග අඩි	1.3 මිලියන	

වගුව 7.11 : ව්‍යාපෘති මගින් අගනගරය සඳහා එකතු කරන ලද අවකාශීය ප්‍රමාණය
මූලාශ්‍රය : බස්නාහිර පළාත් අංශය සහ පර්යේෂණ හා සංවර්ධන ඒකකය, නාගරික සංවර්ධන අධිකාරිය - 2018

- ව්‍යාපෘති හරහා සමස්ත සෘජු දළ රැකියා උත්පාදනය = 56,054
- මුළු ශ්‍රම බලකා සහභාගීත්වය = 36.24% (2016)
- ස්වාභාවික වර්ධන වේගය L.F.P = 44.6% (2030)
- සමස්ත ශ්‍රම බලකා සහභාගීත්ව ව්‍යාප්තිය = 50.86% (2030)
(සැලසුම් ප්‍රදේශය)

08

පරිපාලන
උපායමාර්ගික
සැලසුම



08 පරිච්ඡේදය
පරිපාලන
උපායමාර්ගික සැලසුම

හැඳින්වීම

ඉලක්ක හා අරමුණු

ප්‍රවේශය

පරිපාලන සංවර්ධන
උපායමාර්ගයේ විෂය පථය

8.1. හැඳින්වීම

8.1.1. ඉලක්ක හා අරමුණු

ශ්‍රී ලංකාවේ යෝජිත අගනගර ප්‍රදේශයෙහි පවත්නා තත්ත්වය සලකා බලන විට, හෙක්ටයාර 170 ක භූමි ප්‍රදේශයක් තුළ ජාතික මට්ටමේ ආයතන (රාජ්‍ය හා අර්ධ රාජ්‍ය ආයතන) 99 කට හා රජයේ සේවකයන් 26,000 කට පමණ පහසුකම් සලසයි.

යෝජිත අගනගර සැලැස්ම මගින් තෙත් බිම්තුළින්ආවරණය වූ යෝජිත පරිපාලන දිස්ත්‍රික්කයට ජාතික මට්ටමේ ආයතන විශාල ප්‍රමාණයක් ආකර්ෂණය කර ගනු ඇත. ජන හා සංඛ්‍යාලේඛන දත්ත (2017) අනුව කොළඹ මහ නගර සභා බල ප්‍රදේශය තුළ රාජ්‍ය හා අර්ධ රාජ්‍ය ආයතන 266 ක් ඇති අතර එයින් රාජ්‍ය හා අර්ධ රාජ්‍ය ආයතන 214 ක් යෝජිත පරිපාලන නගරය තුළ නැවත පදිංචි කිරීමට සුදුසු ලෙස හඳුනාගෙන තිබේ.

8.1.2. ප්‍රවේශය

ඒ අනුව, මෙම සැලැස්මෙහි ප්‍රධාන අරමුණු වන්නේ,

1. පරිපාලන කටයුතුවලට වැඩි ඉඩක් ලබා දීම මගින් අගනගරයේ අනන්‍ය ලක්ෂණ වැඩි දියුණු කිරීම සමඟ පරිපාලන කාර්යයන් පිළිබඳ හැඟීමක් ජනිත කිරීම.
2. පොකුරු කාර්යක්ෂමතාව වැඩි දියුණු කිරීමෙන් කාර්යක්ෂම හා සුමට පරිපාලන පහසුකම් සැපයීම.

8.2. පරිපාලන සංවර්ධන උපායමාර්ගයේ විෂය පථය

- සංවර්ධන සැලැස්මෙහි මෙම කොටසෙහි යෝජනා කර ඇති සියලු උපාය මාර්ගික ව්‍යාපෘති, සංවර්ධන සැලැස්මෙහි 1 පරිච්ඡේදයේ නිශ්චිත කාල සීමාව තුළ සැලසුම් කිරීමට අපේක්ෂා කරනු ලැබේ. මෙම කාලසීමාව ඉක්මවා යන කරුණු සංවර්ධන සැලැස්ම කාලීනව යාවත්කාලීන කිරීම සම්බන්ධයෙන් කටයුතු කළ යුතුය.
- මෙම උපායමාර්ගය මගින් අග නගර සංවර්ධන සැලැස්මෙහි සඳහන් පරිදි පරිපාලන දිස්ත්‍රික්කයට ජාතික මට්ටමේ පරිපාලන ආයතන පහසුකම් සැලසීම සහ පහසුකම් සැලසීම අරමුණු කොට ඇත.
- මෙම සැලැස්ම අපේක්ෂිත කළ හැකි සමාජ ආර්ථික, යටිතල පහසුකම්, තාක්ෂණයේ දියුණුව සහ පවතින දත්ත මත ප්‍රක්ෂේපිත සමාජ ජන තත්ත්වය සලකිලට ගෙන ඇත. කිසියම් අනපේක්ෂිත හා පෙර නොවූ විරු සිදුවීම් හෝ කොන්දේසි කාලෝචිත මැදිහත්වීම් සමඟ විසඳිය යුතුය.

8.3. පරිපාලන කටයුතු සංවර්ධනය සඳහා උපායමාර්ගික මැදිහත්වීම්

08 පරිච්ඡේදය
පරිපාලන
උපායමාර්ගික සැලසුම

පරිපාලන කටයුතු සංවර්ධනය
සඳහා උපායමාර්ගික මැදිහත්වීම්

මෙම උපාය මාර්ගය අදියර දෙකකින් සමන්විත වේ.

1. 01 පොකුර - පරිපාලන ප්‍රදේශය ප්‍රතිසංවිධානය කිරීම
2. 02 පොකුර - නගර සංවර්ධනය හා මාර්ග වැඩිදියුණු කිරීම



රූපය 8.1 : පරිපාලන සංවර්ධන උපාය මාර්ග සංකල්පය
මූලාශ්‍රය : බස්නාහිර පළාත් අංශය සහ පර්යේෂණ හා සංවර්ධන ඒකකය, නාගරික සංවර්ධන අධිකාරිය - 2018

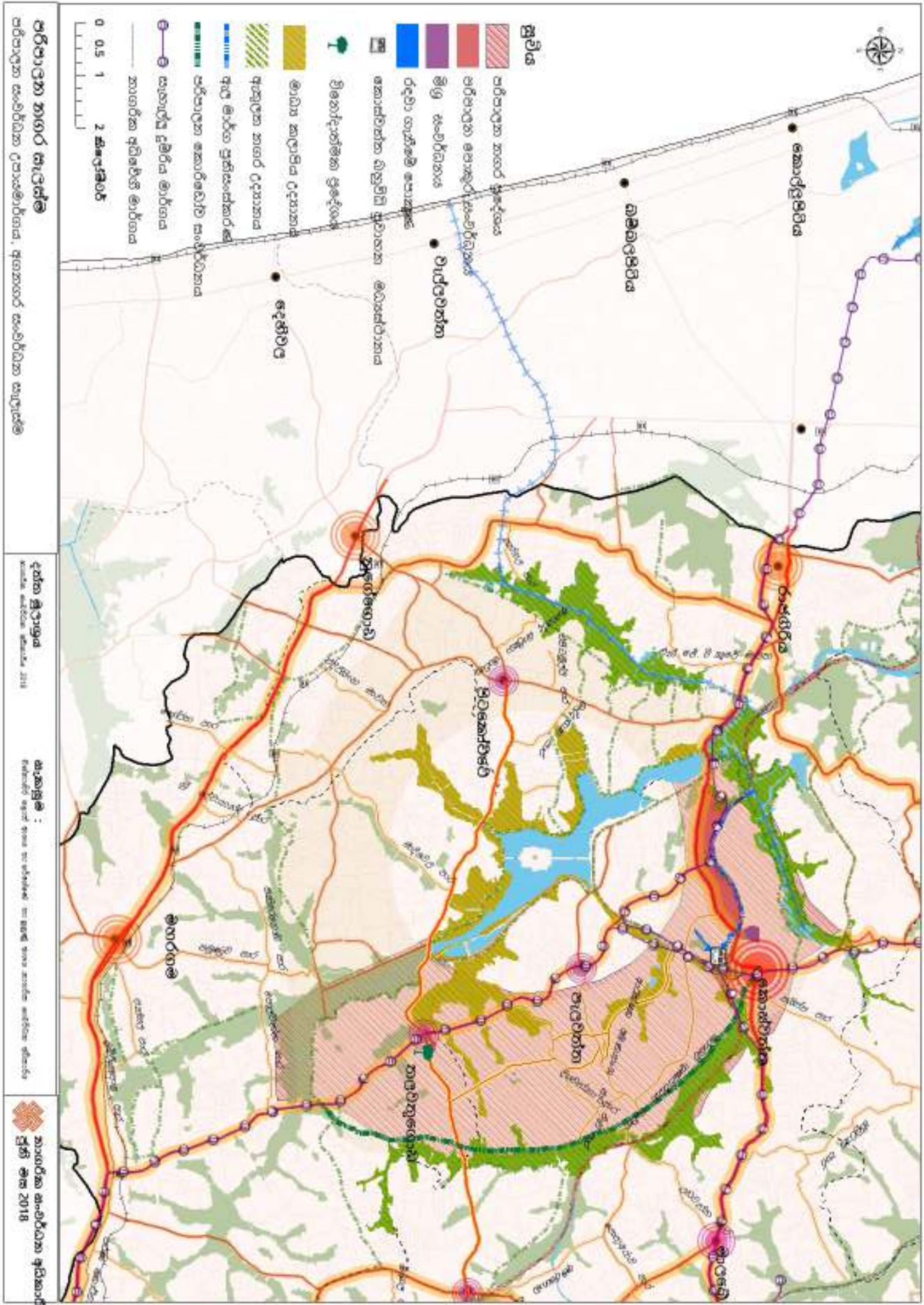

සිතියම 8.1 : පරිපාලන පොහොර සංවර්ධන උපායමාර්ගයේ සංයුක්ත සිතියම
 මූලාශ්‍රය : බස්නාහිර පළාත් අංශය සහ පර්යේෂණ හා සංවර්ධන ඒකකය, නාගරික සංවර්ධන අධිකාරිය - 2018

උපායමාර්ගික මැදිහත්වීම් 1 : පරිපාලන ප්‍රදේශය පුනර්ජනනය සඳහා උපායමාර්ගික මැදිහත්වීම් (පොකුරු 01)

ජාතික මට්ටමේ වැදගත්කමක් සහිත පරිපාලන ආයතනවල අවශ්‍යතාවයන් සපුරාලීම සඳහා ඉඩම් වෙන් කිරීම මගින් 01 පොකුරු ප්‍රදේශය නැවත සකස් කිරීමට යෝජනා කරයි. එසේ කිරීම සඳහා පහත සඳහන් නිර්ණායක සැලකේ.

1. පවත්නා පරිපාලන ආයතනවල පිහිටීම
2. පවත්නා මාර්ග ජාලය
3. යෝජිත මාර්ග සහ ප්‍රවාහන ව්‍යාපෘති (පොල්දූව මාර්ග ව්‍යාපෘතිය, යෝජිත සැහැල්ලු දුම්රිය පද්ධතිය, යෝජිත සැහැල්ලු දුම්රිය සඳහා නැවතුම් ස්ථාන සහ නාගරික අධිවේගී මාර්ගය)

පරිපාලන පොකුරු 01 සංවර්ධනය සඳහා අක්කර 70 ක පමණ ප්‍රදේශයක් පරිපාලන කටයුතු සඳහා යෝජනා කරයි. මෙම භූමි ප්‍රමාණයෙන් අක්කර 18 ක් සෙක්සිරිපාය පළමු අදියර, 2 වන අදියර, සුහුරුපාය, ජන හා සංඛ්‍යාලේඛන දෙපාර්තමේන්තුව සහ යෝජිත සෙක්සිරිපාය අදියර 3 ගොඩනැගිලි සංකීර්ණය යනාදියෙන් සමන්විත වේ. තවද, පොකුරු 01 ප්‍රදේශයේ හරිත අවකාශී වැඩි කිරීමට යෝජනා කරන අතර දියත උයන විස්තීරණය කිරීමේ ව්‍යාපෘතිය ද මෙම සැලසුමට අන්තර්ගත කරගනු ලැබේ.

උපායමාර්ගික මැදිහත්වීම් 2 : නගර සංවර්ධන හා මාර්ග වැඩි දියුණු කිරීම සඳහා උපායමාර්ගික මැදිහත්වීම්

වර්තමානයේ පරිපාලන ආයතන බන්තරමුල්ලේ සහ පැලවත්ත ප්‍රදේශය පුරා පැතිරී තිබේ. මෙම උපායමාර්ගය මගින් බන්තරමුල්ලේ සිට තලවතුගොඩ දක්වා පරිපාලන ආයතන ස්ථාපිත කිරීම දිරිමත් කිරීම අපේක්ෂා කෙරේ.

ප්‍රධාන වශයෙන් පොකුරු 02 ප්‍රදේශයේ පරිපාලන කාර්යයන් සඳහා අවශ්‍ය ප්‍රතිපාදන සැපයීමට මෙම සංවර්ධනය අරමුණු කර ඇත. පොකුරු 02 ප්‍රධාන වශයෙන් පහත සඳහන් ලෙස කොටස් තුනක් සමන්විත වේ.

1. කොස්වත්ත නගර සංවර්ධනය
2. තලවතුගොඩ නගර සංවර්ධනය
3. පොකුරු 02 ප්‍රදේශය තුළ මාර්ග වැඩිදියුණු කිරීම

08 පරිච්ඡේදය පරිපාලන උපායමාර්ගික සැලසුම

පරිපාලන කටයුතු සංවර්ධනය සඳහා උපායමාර්ගික මැදිහත්වීම්

උපායමාර්ගික මැදිහත්වීම් 1 : පරිපාලන ප්‍රදේශය පුනර්ජනනය සඳහා උපායමාර්ගික මැදිහත්වීම් (පොකුරු 01)

උපායමාර්ගික මැදිහත්වීම් 2 : නගර සංවර්ධන හා මාර්ග වැඩි දියුණු කිරීම සඳහා උපායමාර්ගික මැදිහත්වීම්



08 පරිච්ඡේදය
පරිපාලන
උපායමාර්ගික සැලසුම

පරිපාලන නගර සංවර්ධනය
සඳහා උපායමාර්ගික ව්‍යාපෘති

උපායමාර්ගික මැදිහත්වීම් 1 :
පරිපාලන ප්‍රදේශය පුනර්ජනනය
සඳහා උපායමාර්ගික මැදිහත්වීම්
(පොකුරු 01)

8.4. පරිපාලන නගර සංවර්ධනය සඳහා උපායමාර්ගික ව්‍යාපෘති

උපායමාර්ගික මැදිහත්වීම 1 : පරිපාලන ප්‍රදේශය පුනර්ජනනය සඳහා උපායමාර්ගික මැදිහත්වීම් (පොකුරු 01)

උපායමාර්ගික ව්‍යාපෘති 1 : පොකුරු 1 ප්‍රදේශය නැවත සැලසුම් කිරීම



රූපය 8.2: පරිපාලන සැලැස්ම පොකුරු 1 සංවර්ධනය
මූලාශ්‍රය : ඛස්නාහිර පළාත් අංශය සහ පර්යේෂණ හා සංවර්ධන ඒකකය, නාගරික සංවර්ධන අධිකාරිය - 2018

උපායමාර්ගික ව්‍යාපෘති 2 : නාගරික අවකාශයන් සහ විනෝදාත්මක උද්‍යාන සඳහා ඉඩම් පරිවර්තනය කිරීම

පරිපාලන ආයතන පිහිටා ඇති ගොඩනැගිලි ආසන්නයේ පිහිටි ඉඩම් නාගරික ස්ථාන හා හරිත අවකාශයන් යුතු උද්‍යාන බවට පත්කිරීමටත්, ඒ තුළින් නිලධාරීන්ට හා සාමාන්‍ය ජනතාවට සුව පහසුව සලසා දීමටත් යෝජනා කෙරේ. තවද, දියන උයන විස්තීරණය කිරීමේ ව්‍යාපෘතිය මෙම සැලසුමට අන්තර්ගත කරගන්නා අතර ආසන්නයෙන් ගලා බසිනා ඇළ මාර්ගය පුනර්ජීවනය කර දියන උයන සිට කොස්වත්ත නගරය දෙසට ආකර්ෂණීය භූ දර්ශනයක් නිර්මාණය කිරීමට යෝජනා කෙරේ.



රූපය 8.3: පොකුරු 1 - පරිපාලන ප්‍රදේශ පුනර්ජනන ව්‍යාපෘතිය
මූලාශ්‍රය : ඛස්නාහිර පළාත් අංශය සහ පර්යේෂණ හා සංවර්ධන ඒකකය, නාගරික සංවර්ධන අධිකාරිය - 2018



රූපය 8.4: පොකුරු 1 - පරිපාලන නගරය තුළ අපේක්ෂිත නාගරික ස්වරූපය
මූලාශ්‍රය : ඛස්නාහිර පළාත් අංශය සහ පර්යේෂණ හා සංවර්ධන ඒකකය, නාගරික සංවර්ධන අධිකාරිය - 2018

08 පරිච්ඡේදය
**පරිපාලන
 උපායමාර්ගික සැලසුම**

පරිපාලන නගර සංවර්ධනය
 සඳහා උපායමාර්ගික ව්‍යාපෘති

උපායමාර්ගික මැදිහත්වීම 1 :
 පරිපාලන ප්‍රදේශය පුනර්ජනනය
 සඳහා උපායමාර්ගික මැදිහත්වීම
 (පොකුරු 01)

උපායමාර්ගික මැදිහත්වීම 2 :
 නගර සංවර්ධනය හා මාර්ග
 වැඩිදියුණු කිරීම සඳහා
 උපායමාර්ගික මැදිහත්වීම
 (පොකුරු 02)

උපායමාර්ගික මැදිහත්වීම 2 : නගර සංවර්ධනය හා මාර්ග වැඩිදියුණු කිරීම සඳහා
 උපායමාර්ගික මැදිහත්වීම (පොකුරු 02)

උපායමාර්ගික ව්‍යාපෘති 1 : කොස්වත්ත නගර සංවර්ධනය

අගනගර ප්‍රදේශය තුළ පවතින නගර ප්‍රමුඛතා පිළිවෙලට සැකසූ විට කොස්වත්ත නගරය එහි ප්‍රමුඛතම නගරයක් වේ. එම නිසා අපේක්ෂිත ප්‍රතිරූපය ළඟා කරගනිමින් දැවැන්ත සංවර්ධනයක් කොස්වත්ත නගරය තුළ ඇතිකිරීමට අපේක්ෂා කෙරේ. තවද, අගනගරයේ පරිපාලන කොට්ඨාශය ට ප්‍රවේශයක් වීම හේතුවෙන් කොස්වත්ත යෝජිත සංක්‍රාන්ති මංසන්ධියක් ලෙස හඳුන්වාදිය හැක. මේ නිසා, මෙම සැලසුම කොස්වත්ත නගරය කෙරෙහි විශේෂ අවදානයක් යොමු කර තිබෙන බව අවධාරණය කළ යුතුය. ඒ අනුව, යෝජිත පරිපාලන අවකාශයේ අපේක්ෂිත භාවිතයන් සපුරා ගැනීම සඳහා පහත සඳහන් ව්‍යාපෘතින් හඳුන්වා දී තිබේ.

1. මාර්ග සහ ප්‍රවාහන ජාල සංවර්ධනය
2. විශේෂ ප්‍රවේශ මාර්ග
3. බහු විධ ප්‍රවාහන මධ්‍යස්ථානය
4. මිශ්‍ර සංවර්ධන ප්‍රදේශ
5. ඇළ ප්‍රතිසංස්කරණය
6. රඳවා ගැනීමේ පොකුණ
7. පදික මංකිරු වැඩිදියුණු කිරීම

උප ව්‍යාපෘති 1 : කොස්වත්ත කලාපයේ මාර්ග හා ප්‍රවාහන ජාල සංවර්ධනය

මෙම නගරය පරිපාලන භාවිතයන් සඳහා හඳුනා ගත් පළමු පෙළ ප්‍රමුඛ නගරයක් බැවින් මාර්ග අතර සම්බන්ධතාවය හා ප්‍රවේශය වැඩි කිරීම අත්‍යවශ්‍ය වේ. එම නිසා කොස්වත්ත නගරයට පහත පරිදි ප්‍රවාහන පහසුකම් වැඩිදියුණු කිරීමට යෝජනා කර තිබේ.



08 පරිච්ඡේදය
පරිපාලන
උපායමාර්ගික සැලසුම

පරිපාලන නගර සංවර්ධනය
සඳහා උපායමාර්ගික ව්‍යාපෘති

උපායමාර්ගික මැදිහත්වීම 2 :
නගර සංවර්ධනය හා මාර්ග
වැඩිදියුණු කිරීම සඳහා
උපායමාර්ගික මැදිහත්වීම
(පොකුරු 02)

මාර්ග සංවර්ධන ප්‍රවර්ධන උපාය මාර්ගය මඟින් නාගරික ක්‍රියාකාරී මහා මාර්ගයක් (ප්‍ර 1) ලෙස හඳුනාගෙන ඇති කොළඹ හා කඩුවෙල හරහා වෙනත් ප්‍රදේශයන් සමඟ සම්බන්ධ වන නව නුවර පාර කොස්වත්ත නගරය හරහා ගමන් කිරීම තුළින් වර්තමානයේ වැදගත් කාර්යභාරයක් ඉටු කරයි. කැලණිය, කොළොන්නාව හා කලපඵවා ව මාර්ගය (මංතීරු හතරක් ලෙස යෝජනා) ද කොස්වත්ත නගරය සමඟ සම්බන්ධ වේ. තවද රොබට් ගුණවර්ධන මාවත, ඩෙන්සිල් කොබ්බෑකඩුව මාවත හා පයිප්ප පාර කොස්වත්තට යාබදව පිහිටා ඇත.

නව කැලණි පාලම සිට අතුරුගිරිය හන්දිය උස් වූ අධිවේගී මාර්ගය (කිලෝ මීටර් 17.3) ද මාලඹේ සිට කොළඹ දක්වා (කිලෝමීටර් 21.3) ද හුණුපිටිය සිට මාකුඹුර දක්වා ඉදිකිරීමට යෝජනා සැහැල්ලු දුම්රිය ගමනාගමනය මාර්ගය ද කොස්වත්ත හන්දිය හරහා ගමන් කිරීමට යෝජනාය. එ අනුව අනාගතයේදී කොස්වත්ත ප්‍රවාහන මධ්‍ය ක්‍රිත්වයකින් සමන්විත ප්‍රධාන ප්‍රවාහන කේන්ද්‍රස්ථානයක් වනු ඇත.

උප ව්‍යාපෘති 2 : විශේෂ ප්‍රවේශ මාර්ග

කොස්වත්ත විශේෂ පිටිසුම් ද්වාර ලෙස පිළිගනු ලැබේ. එහිදී භූ දර්ශනයේ ධුරාවලිය වෙනස් කිරීම මඟින් අභිමතනීය ප්‍රවේශයක් ඇතිකිරීමට අපේක්ෂා කෙරේ. ඒ අනුව, ධුරාවලියේ පළමු අත්දැකීම කොස්වත්ත සිට මාලඹේ දක්වා නව නුවර මාර්ගයෙන් ද දෙවන අත්දැකීම කොස්වත්ත සිට නව අකුරේගොඩ මාර්ගය දක්වා ඩෙන්සිල් කොබ්බෑකඩුව මාර්ගයෙන් ද ලබා දෙනු ඇත.

උප ව්‍යාපෘති 3 : බහු විධි ප්‍රවාහන මධ්‍යස්ථානය

පර්ඡද 2 කලාපය සඳහා යෝජනා කොස්වත්ත බහු ආදර්ශ ආකෘතිය ප්‍රධාන කොස්වත්ත නගරය සඳහා යෝජනා ප්‍රධාන සංරචකයක් වේ. යෝජනා පළමු පෙළේ නගරයක් වන කොස්වත්ත ක්‍රිත්ව ප්‍රවාහන මධ්‍ය න්ගෙන් සමන්විත බහු විධි ප්‍රවාහන මධ්‍යස්ථානය හේතුවෙන් පරිපාලන දිස්ත්‍රික්කයෙහි මධ්‍ය ලක්ෂ්‍ය ලෙස ද කටයුතු කරනු ලැබේ.

ක්‍රිත්ව ප්‍රවාහන මධ්‍ය (මහා මාර්ග, සැහැල්ලු දුම්රිය මාර්ග හා අධිවේගී මාර්ගය) යන මධ්‍ය න් තුනම කොස්වත්ත නගරය හරහා ගමන් කිරීමට යෝජනා බැවින් කොස්වත්ත නගරය ප්‍රධාන ප්‍රවාහන මධ්‍යස්ථානයක් ලෙස හඳුනා ගත හැක. එ හේතුවෙන් කොස්වත්ත නගරය බහු විධි ප්‍රවාහන මධ්‍යස්ථානය තැනීමට සුදුසු තැනක් ලෙස හඳුනා ගැනේ. මෙය පොකුරු 01 සහ පොකුරු 02 හි පරිපාලන කටයුතු සඳහා පහසුකම් සපයන අතර බහු විධි ප්‍රවාහන මධ්‍යස්ථානය ආශ්‍රිතව ඇළ මාර්ග පුනර්ජනනීය කිරීම හා භූ දර්ශනය හා පදික මංතීරු වැඩි දියුණු කිරීමටත් යෝජනාය.

කොස්වත්ත නගරයට ආසන්නයේ පිහිටා ඇති අධිවේගී මාර්ග ව්‍යාපෘතිය සඳහා අත්කර ගැනීමට යෝජනා ඉඩමක් බහු විධි ප්‍රවාහන මධ්‍යස්ථානය ඉදිකිරීමට යෝජනා කෙරේ. එම නිසා ආදර්ශක මධ්‍යස්ථානය සඳහා අතිරේක ඉඩම් අත්පත් කර ගැනීම අවශ්‍ය නොවේ. තවද , යෝජනා ස්ථානය කොස්වත්ත හන්දියට ආසන්නයේ පිහිටා තිබුණද, අනෙකුත් ක්‍රියාකාරකම් වලට බාධා නොකරනු ඇත.



රූපය 8.5 : යෝජිත කොස්වත්ත බහුවිධ ප්‍රවාහන මධ්‍යස්ථානය
මූලාශ්‍රය : බස්නාහිර පළාත් අංශය සහ පර්යේෂණ හා සංවර්ධන ඒකකය, නාගරික සංවර්ධන අධිකාරිය - 2018

උප ව්‍යාපෘති 4 : මිශ්‍ර සංවර්ධන ප්‍රදේශය

කොස්වත්ත නගරයේ ඉඩම්වල ප්‍රශස්ත වටිනාකම ලබා ගැනීම සඳහා ඉඩම් ප්‍රති ව්‍යුහගත කිරීම සමඟ මිශ්‍ර සංවර්ධන කටයුතු සඳහා දැනට පවත්නා ඩිපෝ ඉඩම (අක්කර 6 පමණ) යෝජනා කරන අතර එ තුළින් කොස්වත්තට තවදුරටත් සංවර්ධනය ආකර්ෂණය කර ගැනීමට අපේක්ෂා කෙරේ.

උප ව්‍යාපෘති 5 : ඇළ ප්‍රතිසංස්කරණය / ජලය රඳවා තැබීමේ පොකුණ / ඇවිදීමේ මාර්ග වැඩිදියුණු කිරීම

මෙය දර්ශනීය දසුනක් සහිත පොදු භූමියක් බවට පත්කිරීමට යෝජනා කරන බැවින් විවෘත එළිමහන් ස්ථාන සහ ඇවිදින මාර්ග වැඩිදියුණු කිරීම සඳහා අවශ්‍ය වේ. එබැවින් යෝජිත රඳවා තැබීමේ පොකුණ හා ඇළ ප්‍රතිසංස්කරණ භූමියට යාබදව ඇවිදීමේ මාර්ග යෝජනා කරනු ලැබේ. යෝජිත බහු විධ ප්‍රවාහන මධ්‍ය ස්ථානයට යාබදව දැකිය හැකි කැබලි කැඩුණු තෙත් බිම් භාවිතා කිරීමෙන් රඳවා තැබීමේ පොකුණක් ස්ථාපිත කිරීමට යෝජනා කෙරේ.

තවද, දියත උසන සිට කොස්වත්ත හන්දිය දක්වා (කිලෝමීටර 2 ක් පමණ) දුරක් ඇළ ප්‍රතිසංස්කරණය කිරීමට යෝජනා කර ඇති අතර පරිපාලන පොකුරු 1 හා 2 සඳහා දර්ශනීය දර්ශනයක් ලබා දෙනු ඇත. එමෙන්ම ඇතුළු නගරයේ යෝජිත ඇළ මාර්ගය ඔස්සේ සහ අභ්‍යන්තර නගර උද්‍යාන ය ඔස්සේ ඇවිදින මාර්ගයක් සංවර්ධනය කිරීමට යෝජිතය.

08 පරිච්ඡේදය
පරිපාලන උපායමාර්ගික සැලසුම

පරිපාලන නගර සංවර්ධනය සඳහා උපායමාර්ගික ව්‍යාපෘති

උපායමාර්ගික මැදිහත්වීම් 2 : නගර සංවර්ධනය හා මාර්ග වැඩිදියුණු කිරීම සඳහා උපායමාර්ගික මැදිහත්වීම් (පොකුරු 02)



08 පරිච්ඡේදය
පරිපාලන
උපායමාර්ගික සැලසුම

පරිපාලන නගර සංවර්ධනය
සඳහා උපායමාර්ගික ව්‍යාපෘති

උපායමාර්ගික මැදිහත්වීම 2 :
නගර සංවර්ධනය හා මාර්ග
වැඩිදියුණු කිරීම සඳහා
උපායමාර්ගික මැදිහත්වීම
(පොකුරු 02)



රූපය 8.6 : කොස්වත්ත නගර සංවර්ධන ව්‍යාපෘතිය
මූලාශ්‍රය : බස්නාහිර පළාත් අංශය සහ පර්යේෂණ හා සංවර්ධන ඒකකය, නාගරික සංවර්ධන අධිකාරිය - 2018



රූපය 8.7 : කොස්වත්ත නගර සංවර්ධන ව්‍යාපෘති පිරිසැලසුම
මූලාශ්‍රය : බස්නාහිර පළාත් අංශය සහ පර්යේෂණ හා සංවර්ධන ඒකකය, නාගරික සංවර්ධන අධිකාරිය - 2018

උපායමාර්ගික ව්‍යාපෘති 2 : තලවතුගොඩ නගර සංවර්ධනය

තලවතුගොඩ නගරය යෝජිත තෙවන ප්‍රමුඛ නගරයක් වන අතර එය අගනගර උද්‍යාන යට සීමා වී ඇත. තවද තලවතුගොඩ අභ්‍යන්තර නගරයට ඇතුළත්වීම සඳහා වන සංක්‍රමණික ලක්ෂයක් ලෙස ද ක්‍රියා කිරීමට යෝජිතය. තලවතුගොඩ නගරය කොස්වත්ත නගරයට සමාන ලෙස සංවර්ධනය කිරීමට යෝජිත නොවනු ඇත. ප්‍රදේශය භාවිතා කරන්නන් හට වෙනස් අත්දැකීමක් ඇති කිරීම සඳහා විවෘත අවකාශයන් කෙරෙහි වැඩි සැලකිල්ලක් දක්වයි.

තලවතුගොඩ නගර සංවර්ධනය පහත සඳහන් උප ව්‍යාපෘති වලින් සමන්විත වේ;

උප ව්‍යාපෘති 1 : විනෝදාත්මක ප්‍රදේශ සංවර්ධනය

යෝජිත පරිපාලන පොකුරු අතරින් දෙවැනි පොකුරේ පිහිටා ඇති දෙවැනි නගරය ලෙස තලවතුගොඩ හැඳින්විය හැකි අතර අගනගර මධ්‍ය කලාප උද්‍යානයේ කොටසක් තලවතුගොඩ හන්දියේ පිහිටා ඇත. එබැවින් ඉඩම් ප්‍රතිව්‍යුහගත කර විනෝදාත්මක ප්‍රදේශයක් ලෙස අක්කර 2 ක ප්‍රදේශයක් සංවර්ධනය කිරීම සඳහා යෝජනා කෙරේ.

උප ව්‍යාපෘති 2 : විනෝදාත්මක ප්‍රදේශ සංවර්ධනය

අගනුවර නාගරික උද්‍යාන යේ කොටසක් තලවතුගොඩ හන්දියේ කේන්ද්‍රස්ථානයේ පිහිටා ඇත. එබැවින්, ඉඩම් ප්‍රතිව්‍යුහගත කර සහිතව විනෝදාත්මක ප්‍රදේශයක් ලෙස අක්කර 2 ක ප්‍රදේශයක් සංවර්ධනය කිරීම සඳහා යෝජනා කෙරේ.



රූපය 8.8 : තලවතුගොඩ නගර සංවර්ධන ව්‍යාපෘතිය
මූලාශ්‍රය : බස්නාහිර පළාත් අංශය සහ පර්යේෂණ හා සංවර්ධන ඒකකය, නාගරික සංවර්ධන අධිකාරිය - 2018

08 පරිච්ඡේදය
පරිපාලන උපායමාර්ගික සැලසුම

පරිපාලන නගර සංවර්ධනය සඳහා උපායමාර්ගික ව්‍යාපෘති

උපායමාර්ගික මැදිහත්වීම් 2 : නගර සංවර්ධනය හා මාර්ග වැඩිදියුණු කිරීම සඳහා උපායමාර්ගික මැදිහත්වීම් (පොකුරු 02)



08 පරිච්ඡේදය
පරිපාලන
උපායමාර්ගික සැලසුම

පරිපාලන නගර සංවර්ධනය
සඳහා උපායමාර්ගික ව්‍යාපෘති

උපායමාර්ගික මැදිහත්වීම 2 :
නගර සංවර්ධනය හා මාර්ග
වැඩිදියුණු කිරීම සඳහා
උපායමාර්ගික මැදිහත්වීම
(පොකුරු 02)



රූපය 8.9: තලවතුගොඩ නගර සංවර්ධන ව්‍යාපෘති පිරිසැලසුම
මූලාශ්‍රය : බස්නාහිර පළාත් අංශය සහ පර්යේෂණ හා සංවර්ධන ඒකකය, නාගරික සංවර්ධන අධිකාරිය - 2018

උපායමාර්ගික ව්‍යාපෘති 3 : පොකුරු 02 ක් සඳහා මාර්ග වැඩිදියුණු කිරීම

යෝජිත පරිපාලන ආයතන සඳහා ප්‍රවේශය වැඩි දියුණු කිරීමට පොකුරු 2 ප්‍රදේශයට මාර්ග හතරක් යෝජනා කෙරේ.

1. ගණහෙන සිට හෝකන්දර දක්වා මංකිරු හතරකින් යුතුව මාර්ගය සංවර්ධනය කිරීම

පළමු අදියර : ගණහෙන සිට රොබට් ගුණවර්ධන මාවතේ සිට ඩෙන්සිල් කොබ්බෑකඩුව මාර්ගය දක්වා මාර්ගය මංකිරු හතරකින් යුතුව සංවර්ධනය කිරීම (0.39km)
 දෙවන අදියර : ආරක්ෂක අමාත්‍යාංශය ගොඩනැගිල්ල සිට හෝකන්දර දක්වා මාර්ගයේ මංකිරු හතරකින් යුතුව සංවර්ධනය කිරීම (1.2km)

2. තලංගම වැවට හා තෙත් බිමට යාබදව කොස්වත්ත සිට හෝකන්දර දක්වා අර්ධ වෘත්තාකාර හැඩයකින් යුතුව මංකිරු හතරක මාර්ගයක් ඉදි කිරීම
3. හෝකන්දර පාර මංකිරු හතරක් දක්වා පුළුල් කිරීම
4. ඩෙන්සිල් කොබ්බෑකඩුව මාර්ගය මංකිරු හතරක් දක්වා පුළුල් කිරීම

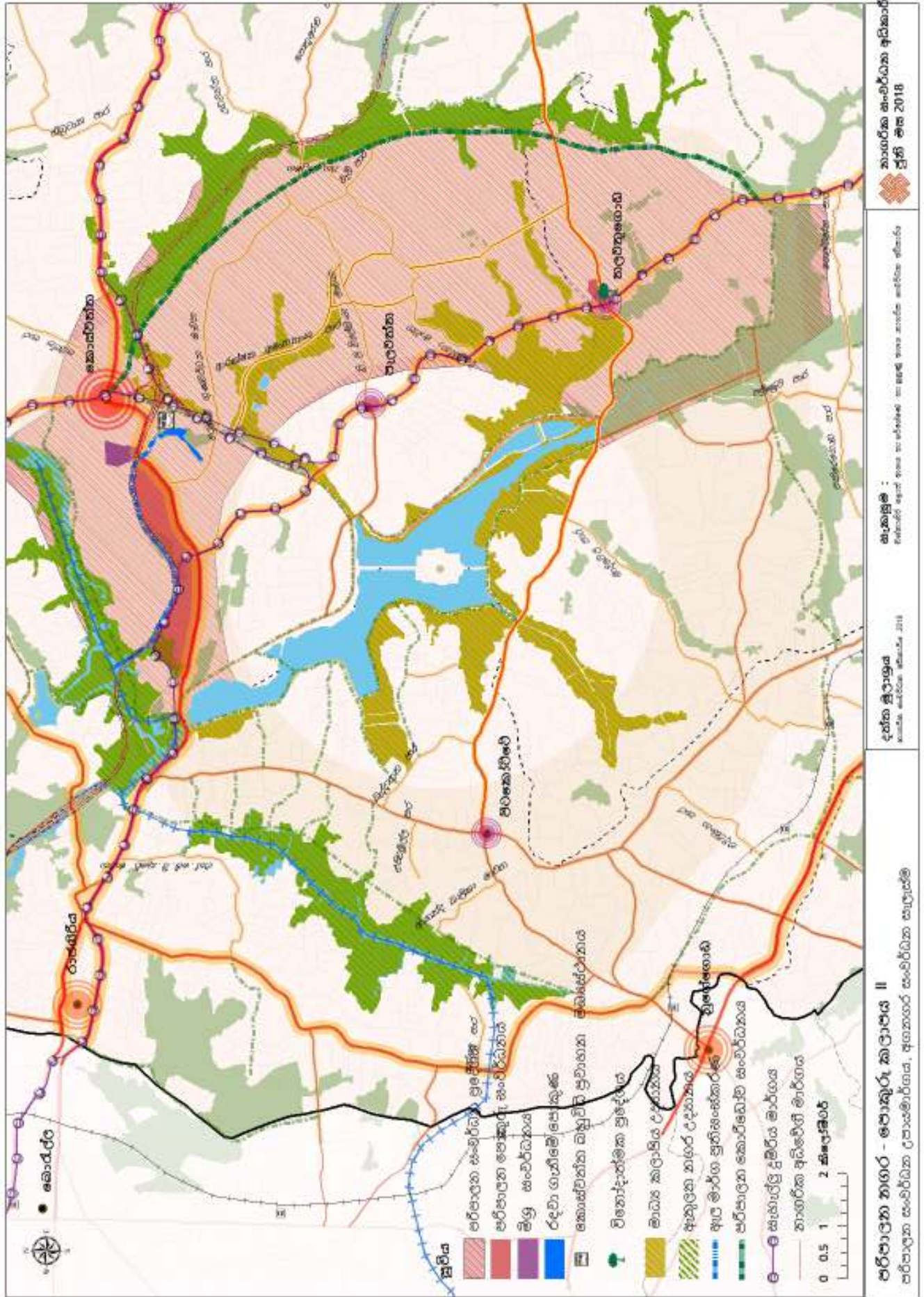

චිත්‍ර 8.2 : පොදුබදු II සඳහා මාර්ග වැඩිදියුණු කිරීම
මූලාශ්‍රය : ඛණ්ඩාංක පළාත් අංශය සහ පර්යේෂණ හා සංවර්ධන ඒකකය, නාගරික සංවර්ධන අධිකාරිය - 2018



08 පරිච්ඡේදය
පරිපාලන
උපායමාර්ගික සැලසුම

පරිපාලන නගර සංවර්ධනය
සඳහා උපායමාර්ගික ව්‍යාපෘති

උපායමාර්ගික මැදිහත්වීම් 2 :
නගර සංවර්ධනය හා මාර්ග
වැඩිදියුණු කිරීම සඳහා
උපායමාර්ගික මැදිහත්වීම්
(පොකුරු 02)

පරිපාලන නගර සංවර්ධන
උපාය මාර්ගයේ බලපෑම

පොකුරු	ක්‍රමෝපාය ව්‍යාපෘති කේතය	ව්‍යාපෘතියේ නම
පොකුරු 1	SI-A-1	පොකුරු 1 කලාපය නවීකරණය කිරීම
	SI-A-2	නාගරික ස්ථාන සහ විනෝදාස්වාද උද්‍යාන සඳහා ඉඩම් පරිවර්තනය කිරීම
පොකුරු 2	SII-A-4	කොස්වත්ත නගර සංවර්ධන ව්‍යාපෘතිය
	SII-A-5	තලමතුගොඩ නගර සංවර්ධන ව්‍යාපෘතිය
	SI-A-6	පොකුරු 2 ප්‍රදේශය සඳහා මාර්ග වැඩිදියුණු කිරීමේ ව්‍යාපෘතිය

වගුව 8.1 : පරිපාලන පොකුරු සංවර්ධන උපායමාර්ගයේ උපායමාර්ගික ව්‍යාපෘති

මූලාශ්‍රය : බස්නාහිර පළාත් අංශය සහ පර්යේෂණ හා සංවර්ධන ඒකකය, නාගරික සංවර්ධන අධිකාරිය - 2018

8.5. පරිපාලන නගර සංවර්ධන උපාය මාර්ගයේ බලපෑම

- අගනගර සැලසුම්කරණ ප්‍රදේශයේ පවත්නා තත්ත්වය සැලකිල්ලට ගත් විට, මෙම ප්‍රදේශය තුළ රාජ්‍ය සහ අර්ධ රාජ්‍ය කාර්යාල 99 ක් පිහිටා ඇති අතර ජාතික මට්ටමේ ආයතන 214 ක් කොළඹ නගර සීමාවෙන් ඉවත් කිරීමට සුදුසු ලෙස හඳුනා ගෙන ඇත. අවසාන වශයෙන්, මෙම සැලසුම්කරණ ප්‍රදේශය මධ්‍යම රාජ්‍ය ආයතන 165 ක් සහ අර්ධ රාජ්‍ය ආයතන 148 ක් සඳහා පහසුකම් සපයනු ඇත.
- යෝජිත පරිපාලන ප්‍රදේශයෙහි දැනට පවතින පරිපාලන පිලිබඳ සැලකිල්ලට ගත් විට, භූමි පරිහරණයන් 3.2% ක් දැනට පරිපාලන ආයතනය විසින් ආවරණය කරනු ලැබේ. පිහිටුවීමට යෝජිත රාජ්‍ය සහ අර්ධ රාජ්‍ය කාර්යාල හේතුවෙන් භූමි පරිහරණයට 3.4% අලුතෙන් එක්වන අතර ඒ හේතුවෙන් සමස්ත භූමි පරිහරණයෙන් 6.6% ප්‍රදේශයක් පරිපාලන කටයුතු සඳහා යොදා ගැනේ.
- ජනලේඛන හා සංඛ්‍යාලේඛන දත්ත අනුව, රාජ්‍ය සහ අර්ධ රාජ්‍ය ආයතනවල සේවකයින් 26,000 ක් සහ යෝජිත කාර්යාලීය ඉඩ පහසුකම් සහිතව වැඩ කිරීමට හැකියාවක් ඇති අතර, යෝජිත පරිපාලන ප්‍රදේශය සඳහා සේවකයින් 37,000 ක අතිරේක සංඛ්‍යාවක්ද රැකියා සඳහා මෙම ප්‍රදේශයට පැමිණෙනු ඇත. කරනු ලැබේ. එබැවින්, මෙම උපාය මාර්ගය තුළින් ආසන්න වශයෙන් රජයේ සේවකයින් 63,000 කට පහසුකම් සැලසෙනු ඇත.
- ආසන්න වශයෙන් වර්ග කිලෝමීටර 650,000 ක ප්‍රමාණයක් තුළ පැතිරී පවත්නා ආයතන අගනගරයට ගෙන එන බැවින් කොළඹ නගර සභාවේ එම ප්‍රදේශය කොළඹ ආර්ථික කටයුතු සඳහා යොදා ගැනීමට ඉඩ ප්‍රස්ථා සැලසේ.

09

තෝන්ඩම්
සංවර්ධන
උපායමාර්ගය



09 පරිච්ඡේදය
තෙත්බිම් සංවර්ධන
උපායමාර්ගය

හැඳින්වීම

ඉලක්ක හා අරමුණු

9.1. හැඳින්වීම

9.1.1. ඉලක්ක හා අරමුණු

නාගරික තෙත්බිම්, නගරයක් තුළ ජීවන වීමට සුදුසු වටපිටාවක් ඇති කිරීමට ඉතා වටිනා මෙහෙයක් සිදු කරනු ලබයි. ගංවතුර අවධානම අඩු කිරීම, පානීය ජලය ලබාගැනීම, අපද්‍රව්‍ය පෙරීම, නාගරික හරිත ප්‍රදේශයන් බිහි කිරීම, වාතය පිරිසිදු කිරීම, විවිධ ජීව විද්‍යාත්මක කියකරකම් හා විවිධ වූ ජීවීන් සඳහා ජීවත් වීමට යෝග්‍යය වූ පරිසරයක් සැලසීම ඒ අතරින් ප්‍රධානතම කාර්යන් ලෙස හඳුනාගත හැක. උදාහරණයක් ලෙස (රණසිංහ 2018) කොළඹ තෙත් බිම් මගින්, වැසි ජලයෙන් 39% ක් ස්වභාවික ජල රැඳවුම් ලෙස ක්‍රියාත්මක වන අතර එමගින් තෙත්බිම් ස්වභාවික ගංවතුර බාධකයක් ලෙස ක්‍රියාත්මක වනු ලබයි. එමෙන්ම කාබන්ඩයොක්සයිඩ් ඉවත් කිරීම මගින් දේශගුණික විපත් අවම කිරීම සඳහා ද තෙත්බිම් උපකාරී වේ. කොළඹ නගරය තෙත් බිම් නගරයක් ලෙස රැම්සා සම්මුතිය මගින් හඳුනා ගෙන ඇති අතර ,කොළඹ තෙත් බිම් ජාලය සඳහා බැඳ්දගාන, දියසාරු, හීන් ඇළ, කොළොන්නාව, කෝට්ටේ, මාදින්නාගොඩ, මුල්ලේරියාව සහ තලංගම ආශ්‍රිත තෙත් බිම් අයත්වේ. කෙසේ වෙතත්, වර්තමානයේ සමාජය තුළ මෙම තෙත් බිම් ආරක්ෂා කිරීම පිළිබඳ අවම සැලකිල්ලක් දක්නට ඇත. එබැවින් තෙත්බිම් සංරක්ෂණය පිළිබඳ විද්‍යාත්මක භාවිතයකින් අගනගර සංවර්ධන සැලැස්ම සකස් කිරීමට පියවර ගෙන ඇති අතර ඒ අනුව, ශ්‍රී ලාංකීය අගනගරය තුළ තෙත්බිම් පද්ධතීන් සංරක්ෂණය කිරීම සඳහා තෙත්බිම් සංරක්ෂණය පිළිබඳ උපාය මාර්ගික සැලසුමක් හඳුන්වා දෙනු ලබයි. තවද එම සැලසුමතුළින්ස්වභාවික සම්පත් අහිමි වීම වැළැක්වීම සඳහාත්, ආපදා වළක්වා ගැනීමත්, සැලසුම්කරණ ප්‍රදේශයෙහි දිගු කාලීන පාරිසරික ගුණාත්මක භාවය පවත්වා ගැනීම සඳහා පද්ධතියක් ලෙස එක්ව ගෙන එය ආරක්ෂා කර ගැනීමට සැලසුම සකස් කර ඇත.

අගනගර කලාපය තුළ පවතින්න වූ ප්‍රධානතම ස්වාධීන අංගයක් ලෙස කැලණි ගඟ හඳුනාගත හැකි අතර පරිසරයේ ස්වභාවික සැලසුම වෙනස් වීම නිසා ප්‍රදේශය තුළ පවතින්නා වූ ගංවතුර තත්වයන්ට ද මෙය ප්‍රධානතම හේතුවක් ලෙස සැලකිය හැක. වැසි කාලය තුළ ගංගා වලින් පිට වන වැඩි ජලය ගලායාම සඳහා ස්වභාවික තෙත් බිම්පැවතුනිද, අවිධිමත් හා පාලනය නොකරන ලද සංවර්ධනයන් නගරය පුරා පැතිර ඇති නිසා ස්වභාවික තෙත්බිම් පද්ධතිය විනාශ වීමෙන් ප්‍රදේශය තුළ ගංවතුර ඇතිවීමට. අගනගර කලාපය තුළ සිග්‍රයෙන් සිදුවන්නා වූ අනවසර ඉදිකිරීම් දිනෙන් දින වැඩිවීම සඳහා හේතු සාධක ලෙස කොළඹ වාණිජ නගරයට ඉතා ආසන්නව පිහිටීමත් නමුත් එම ප්‍රදේශ තුළ ඉඩම් මිල අඩුවීමත් සැලකිය හැක. එමෙන්ම සංවර්ධනය සඳහා වූ ඉඩම් හිඟකම නිසාම තෙත්බිම් අනවසරයෙන් අත්පත් කරගැනීම හා එහි සෘජු හා වක්‍ර ප්‍රතිඵලයන් ලෙස ජල මාර්ග විනාශත් වීම සිදුවිය හැක. එහි බලපෑමක් වශයෙන් ස්වාභාවික ජලාපවාහන පද්ධතිය අකර්මණ්‍ය වී ඇති අතර ගංවතුර අවධානම ඉහළ ගොස්ඇත. එම නිසා ප්‍රදේශයේ යෝජනා අවස්ථා දිනෙන් අඩුවෙමින් පවතී. එබැවින් තිරසාර පාරිසරික උපාය මාර්ගයේ අභිප්‍රාය වී ඇත්තේ නිල හරිත ජාලයක් ලෙස අගනගර කලාපය තුළ තෙත්බිම් දාමය මෙන්ම අනිකුත් ජලජ හා හරිත පද්ධතීන් සංරක්ෂණය කිරීමය.

9.1.2. ප්‍රවේශය

අගනගර සංවර්ධන සැලසුම තුළ ප්‍රධාන වශයෙන් අන්තර්ගත වන්න වූ ඉලක්කයක් වන තෙත්බිම් තුළින් නගරය සංවර්ධනය කිරීම ප්‍රමුඛ වන අතර, ප්‍රදේශය පුරා පවතින තෙත්බිම් පද්ධතිය ඒ සඳහා වූ ප්‍රධාන විභවතාවක් ලෙස දක්වාලිය හැක. අගනගරය සඳහා වූ තෙත්බිම් සංවර්ධන සැලසුමේ අන්තර්ගත ප්‍රධාන අරමුණු තුන මගින් ස්වභාවික පරිසර පද්ධතිය නාගරික පුනර්ජීවනය සඳහා අනාගතයේදී යොදාගැනීමට කටයුතු කර ඇත. ඒ සඳහා,

- 2030 වන විට පාරිසරික ස්ථාවරත්වය සඳහා 100% තෙත් බිම් පරිසර පද්ධතිය සංරක්ෂණය කිරීම.
- 2030 වන විට තෙත් බිම් ධූරාවලියක් හඳුන්වා දීම.
- නාගරික ප්‍රදේශ සඳහා අවශ්‍ය වන්න වූ විවෘත අවකාශය සපුරා ගැනීම සඳහා 100% තෙත්බිම් පරිසර පද්ධතිය නිරාවරණය කිරීම හා ඒ තුළින් දේපළ වටිනාකම ඉහළ නැංවීම.

9.2. විෂය පථය

- මෙම උපායමාර්ගය තුළින් අගනගර කලාපය තුළ පිහිටි සියළුම තෙත්බිම් ආවරණය වන පරිදි සැලසුම් සකස් කර ඇත.
- තෙත්බිම් ලක්ෂණයන්, අගනගර සැලසුම් ප්‍රදේශය පුරා ජනනය වන පරිදි නිරසාර තෙත්බිම් උපාය මාර්ගය හඳුන්වා දී ඇත.
- සංවර්ධන සැලැස්මෙහි තෙත්බිම් උපායමාර්ගය තුළින් යෝජනා කර ඇති සියලු උපායමාර්ගික ව්‍යාපෘති නිශ්චිත කාල සීමාවක් තුළ සැලසුම් ක්‍රියාවට නැංවීම අපේක්ෂා කරන අතර සංවර්ධන සැලැස්මෙහි 1 වන පරිච්ඡේදයේ නිශ්චිතවම එය දක්වා ඇත. මෙම කාල සීමාව ඉක්මවා යන තත්ත්වයන් මතු වූ විට සංවර්ධන සැලැස්ම කාලීනව යාවත්කාලීන කිරීම සම්බන්ධයෙන් කටයුතු කළ යුතුව ඇත.
- මෙම උපායමාර්ගය ප්‍රාග්ධන නගර සංවර්ධන සැලැස්මේ අරමුණු හා යෝජනා සමඟ එකඟතාවයකට පැමිණ එකඟ වන ඕනෑම අදාළ රාජ්‍ය හෝ පෞද්ගලික පාර්ශවයක් විසින් සිදු කරනු ලබන ඕනෑම යෝජනාවක්, සැලැස්මක්, ව්‍යාපෘතියක් හෝ මැදිහත්වීමක් ඇතුළත් කිරීමට ප්‍රතිපාදන සපයයි.

09 පරිච්ඡේදය
තෙත්බිම් සංවර්ධන
උපායමාර්ගය

හැඳින්වීම

ප්‍රවේශය

විෂය පථය



09 පරිච්ඡේදය
තෙත්බිම් සංවර්ධන
උපායමාර්ගය

තෙත්බිම් කළමනාකරණය
සඳහා වූ උපායමාර්ගික
මැදිහත් වීම

9.3. තෙත්බිම් කළමනාකරණය සඳහා වූ උපායමාර්ගික මැදිහත් වීම.

දෙආකාරයකින් වූ තෙත්බිම් කළමනාකරණය සඳහා වූ උපායමාර්ගික මැදිහත් වීම් පහත දැක්වේ.

1. හරිත ජාල (තෙත් බිම් හා අනිකුත් හරිත කලාප) කළමනාකරණය සඳහා උපායමාර්ගික මැදිහත්වීම.
2. නීල ජාල (ජල පද්ධතීන්) කළමනාකරණය සඳහා උපායමාර්ගික මැදිහත්වීම.

උපායමාර්ගික මැදිහත්වීම 1 : හරිත ජාල කළමනාකරණය

හරිත ජාල (තෙත් බිම් හා අනිකුත් හරිත කලාප) කළමනාකරණය කිරීමේ ප්‍රධාන අරමුණ වනුයේ තෙත්බිම් දාම තුළින් අගනගරය අවට පරිසරය ප්‍රබෝධවත් කිරීමය. තවද එමගින් ගංවතුර තුරන් කිරීම සහ අනාගත පරම්පරාවන් සඳහා තෙත්බිම සංරක්ෂණය කිරීම සඳහා මගපාදනු ලැබේ. ක්‍රියාකාරී පරිසරය සඳහා තෙත් බිම් විවෘත කිරීම සිදුකිරීම සඳහා ත්‍රිත්ව ක්‍රමෝපායන් පහත විස්තර කෙරේ. ඒවා නම්,

- උපාය මාර්ගික ව්‍යාපෘති 1 : තෙත්බිම් වර්ගීකරණ.
- උපාය මාර්ගික ව්‍යාපෘති 2 : උද්‍යාන නිර්මාණය කිරීම.
- උපාය මාර්ගික ව්‍යාපෘති 3 : හරිත සංරක්ෂණ කලාප හඳුන්වාදීම.

උපායමාර්ගික මැදිහත්වීම 2 : නීල ජාල (ජල පද්ධතීන්) කළමනාකරණය සඳහා උපායමාර්ගික මැදිහත්වීම

ප්‍රදේශයේ ගංවතුර තර්ජනය අවම කිරීම සඳහා ද ජල කලාප ආරක්ෂා කිරීමට ද නීල ජාල (ජල පද්ධතීන්) කළමනාකරණ උපාය මාර්ගික මැදිහත් වීම තෙත්බිම් උපායමාර්ගය තුළ දක්වා ඇත. ඒ අනුව ප්‍රධාන උපායමාර්ගික ව්‍යාපෘති තුනක් හඳුන්වා දෙනු ලැබේ. ප්‍රථමයෙන් කැලණි ගඟ ඔස්සේ පාරිසරික සංවේදී කලාපයක් යෝජනා කිරීම සිදුකරනු ලැබේ. දෙවැන්න නම් දැනට පවතින ජල මාර්ග හා හරිත කලාප එකිනෙකට සම්බන්ධ කර ගනිමින් විස්තීරණ වූ ජලභීම්‍ය නගරයක් ඇතිකර ගැනීමයි. තෙවන උපායමාර්ගික ව්‍යාපෘතිය වන්නේ ජලය ආශ්‍රිත යටිතල පහසුකම් ජාලයක් සංවර්ධනය කිරීමයි.

- උපාය මාර්ගික ව්‍යාපෘති 1 : සංරක්ෂණය කල යුතු පාරිසරික සංවේදී කලාපයක් හඳුනා ගැනීම.
- උපාය මාර්ගික ව්‍යාපෘති 2 : ජල පද්ධතීන් ජාලයක් ලෙස සංවර්ධනය කිරීම.
- උපාය මාර්ගික ව්‍යාපෘති 3 : ජල පද්ධතීන් ජාලයක් ලෙස සංවර්ධනය කිරීම.

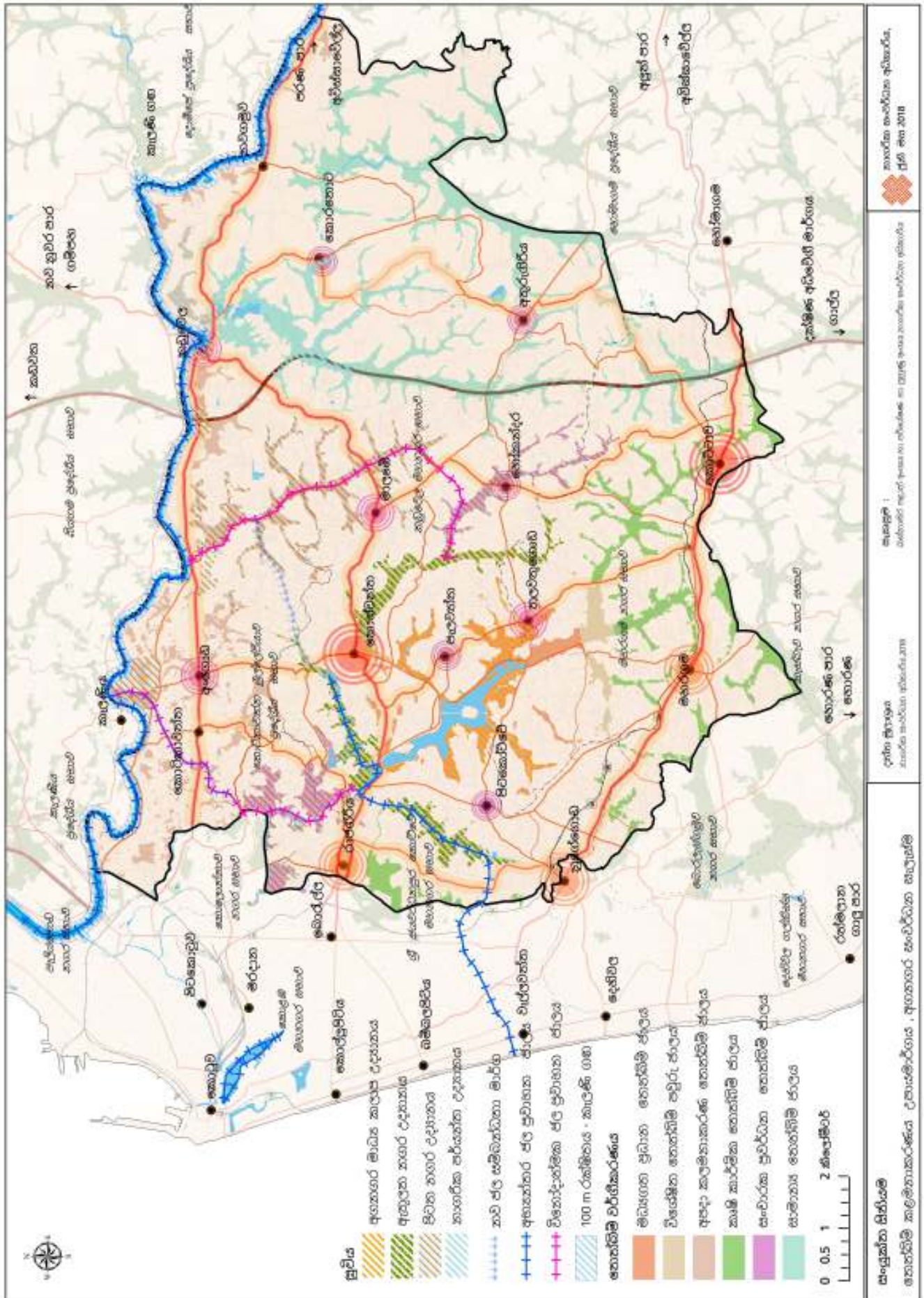

සිතියම 9.1 : තෙත්බිම් කළමනාකරණ උපාය මාර්ගයේ සංයුක්ත සිතියම
 මූලාශ්‍රය : බස්නාහිර පළාත් අංශය සහ පර්යේෂණ හා සංවර්ධන ඒකකය, නාගරික සංවර්ධන අධිකාරිය - 2018



09 පරිච්ඡේදය
තෙත්බිම් සංවර්ධන
උපායමාර්ගය

තෙත්බිම් කළමනාකරණ
උපායමාර්ගයේ
උපායමාර්ගික ව්‍යාපෘති

උපායමාර්ගික මැදිහත්වීම් 1 :
හරිත ජාල කළමනාකරණය

9.4. තෙත්බිම් කළමනාකරණ උපායමාර්ගයේ උපායමාර්ගික ව්‍යාපෘති

උපායමාර්ගික මැදිහත්වීම 1 : හරිත ජාල කළමනාකරණය

උපායමාර්ගික ව්‍යාපෘති 1 : තෙත්බිම් වර්ගීකරණය

තෙත්බිම් වර්ගීකරණයේ කිරීමේ අරමුණ වනුයේ තෙත්බිම් හා ඒ අවට සංවර්ධනය කිරීමේදී එක් එක් තෙත්බිම් සඳහා සුවිශේෂීත්වයක් හා අනන්‍යතාවයක් ඒ තුළට අන්තර්ගත කිරීමට හැකි වන පරිදි සැලසුම් කිරීමයි. අගනගර මධ්‍ය කලාපය තුළ පිහිටා ඇති මුළු තෙත්බිම් ජාලය මධ්‍ය ගත ප්‍රධාන තෙත්බිම් කලාපය ලෙස වර්ගීකරණය කර ඇත. මේ හරහා අගනගර මධ්‍ය කලාපය තුළ ගංවතුර උවදුර අවම කිරීමට අපේක්ෂා කෙරේ.

ඇතුළු නගර කලාපය අනිකුත් කලාප තුළින් වෙන් කිරීමට යොදාගන්නා තෙත්බිම් ජාලය විශේෂ තෙත්බිම් පවුරු ජාලය ලෙස නම් කර ඇති අතර එම තෙත්බිම් අගනගර මධ්‍ය කලාපය පවුරක් ලෙස ක්‍රියාකිරීම සිදු කරනු ලැබේ.

පිටත නගරය තෙත්බිම් වර්ග තුනකට අයත් වන අතර අගනගර සැලසුම් කලාපයේ උතුරු මායිමේ පිහිටා ඇති තෙත්බිම්, ආපදා කළමනාකරණ තෙත්බිම් ජාලය ලෙස නම් කරනු ලැබේ. ප්‍රදේශයේ පවතින ජල රඳවා තැබීමේ අවශ්‍යතාවය පූර්ණය කිරීම සඳහා, විශේෂයෙන් වැසි සහිත කාල වලදී ජල රැඳවුම් ප්‍රදේශයක් ලෙසද මෙම කලාපය භාවිතා කෙරේ. අගනගර පිටත කලාපයේ පවතින සංචාරක ප්‍රවර්ධන තෙත්බිම් ජාලය ප්‍රදේශයේ සංචාරක කර්මාන්තය ප්‍රවර්ධනය සිදු කිරීම සඳහා උපකාරී කරගත හැකිවන අයුරින් නිර්මාණය කිරීමට යෝජනා කර ඇත. පිටත අගනගර සැලසුම් කලාපයේ කෘෂිකාර්මික කටයුතු ප්‍රවර්ධනයන සඳහා ඉවහල් වන පරිදි කෘෂිකාර්මික ප්‍රවර්ධන තෙත්බිම් ජාලය හඳුන්වා දී ඇත. අගනගර සැලසුම තුළ පිහිටියා වූ පර්යන්ත කලාපය තුළ නාගරික නේවාසික කලාපය සැලසුම් කර ඇති අතර එම භාවිතයන්ට අනුගත වෙමින් නාගරික ජනයාගේ එදිනෙදා අවශ්‍යතා සපුරාලීමට ඉවහල් වන පරිදි සාමාන්‍ය තෙත්බිම් ජාලය යෝජනා කර ඇත. විශේෂයෙන් එමගින් කුඹුරු ප්‍රදේශ සංරක්ෂනයද සිදු කරනු ලැබේ.

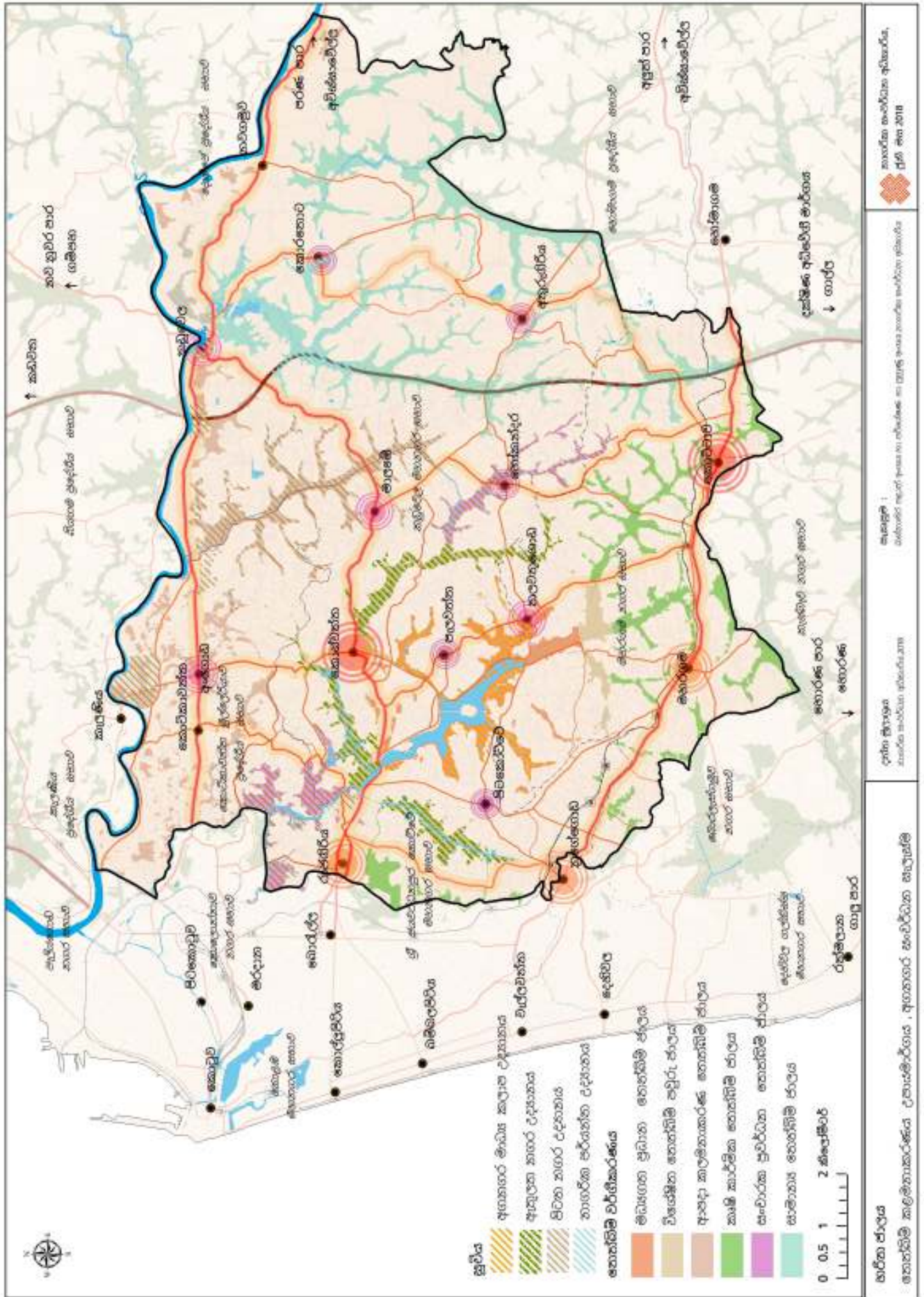

සිතියම 9.2 : හරිත පාල කළමනාකරණයේ සංයුක්ත සිතියම
 මූලාශ්‍රය : බස්නාහිර පළාත් අංශය සහ පර්යේෂණ හා සංවර්ධන ඒකකය, නාගරික සංවර්ධන අධිකාරිය - 2018

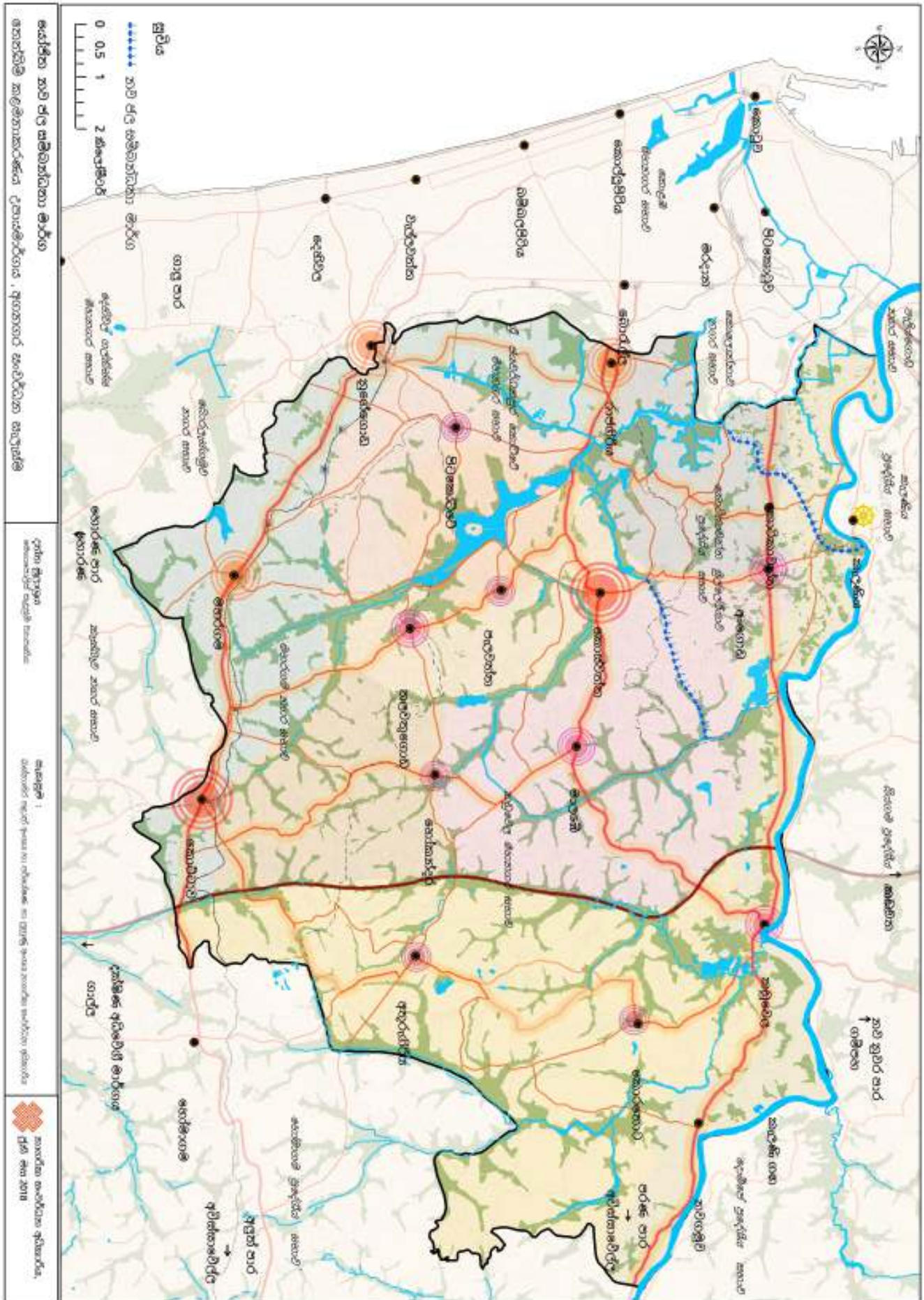

සිතියම 9.3 : අගනගරයෙහි තෙත්බිම් වර්ගීකරණය
 මූලාශ්‍රය : බස්නාහිර පළාත් අංශය සහ පර්යේෂණ හා සංවර්ධන ඒකකය, නාගරික සංවර්ධන අධිකාරිය - 2018

උපායමාර්ගික ව්‍යාපෘති 2 : තෙත්බිම් උද්‍යාන

තෙත්බිම් සංරක්ෂණය පිළිබඳ දෙවන උපාය මාර්ගය වන්නේ උද්‍යාන නිර්මාණය කිරීමේ ව්‍යාපෘතියයි. මෙම උපාය මාර්ගික ව්‍යාපෘතිය මගින් තෙත්බිම් සංරක්ෂණය කිරීම හා සැලසුම් කලාපය සඳහා අන්තර්ගත විය යුතු වූ විවෘත අවකාශ පරිපූර්ණ කිරීම ද සිදුවනු ලැබේ. ඒ අනුව අගනගර සැලසුම් කලාපය තුළ උද්‍යාන මට්ටම හතරකින් යුක්ත ධුරාවලියක් මත පදනම්ව සැලසුම් කර ඇති අතර, ක්‍රමයෙන් අගනගර මධ්‍ය කලාපයට පිවිසෙත්ම එම ප්‍රදේශය අගනුවර යන හැඟීම් උද්දීපනය වන අයුරින් එම ධුරාවලිය නිර්මාණය කර ඇත.

අගනගර මධ්‍ය කලාප උද්‍යාන — අගනගර මධ්‍ය කලාපය තුළ පිහිටි විමට බලාපොරොත්තු වන්නා වූ මෙම උද්‍යාන වර්ගය බැඳීදගාන තෙත්බිම, කුරුළු උද්‍යාන ය තෙත්බිම හා පාර්ලිමේන්තු පාර තෙත්බිම් අන්තර්ගත වන අතර වර්ග කිලෝමීටර 2.94 ක භූමියක් පුරා විසිර පවතී. මෙලෙස උද්‍යාන නිර්මාණය කිරීම ප්‍රදේශයේ පවතින ගංවතුර අවධානම අඩුකිරීමට ඉවහල් වේ.

09 පරිච්ඡේදය
**තෙත්බිම් සංවර්ධන
උපායමාර්ගය**

තෙත්බිම් කළමනාකරණ
උපායමාර්ගයේ
උපායමාර්ගික ව්‍යාපෘති

උපායමාර්ගික මැදිහත්වීම් 1 :
හරිත ජාල කළමනාකරණය



රූපය 9.1 : අගනගර මධ්‍ය කලාප උද්‍යාන රූපය
මූලාශ්‍රය : බස්නාහිර පළාත් අංශය සහ පර්යේෂණ හා සංවර්ධන ඒකකය, නාගරික සංවර්ධන අධිකාරිය - 2018



ශ්‍රී ලාංකේය ස්වෛරීත්වයේ කිරුළ

අගනගර සංවර්ධන සැලැස්ම 2019-2030

09 පරිච්ඡේදය තෙත්බිම් සංවර්ධන උපායමාර්ගය

තෙත්බිම් කළමනාකරණ
උපායමාර්ගයේ
උපායමාර්ගික ව්‍යාපෘති

උපායමාර්ගික මැදිහත්වීම් 1 :
හරිත ජාල කළමනාකරණය

ඇතුළත නගර උද්‍යානය — තලංගම තෙත්බිම , කෝට්ටේ තෙත්බිම සහ දියන උයන තෙත්බිම සඳහා ඇතුළත නගර උද්‍යාන තුනක් යෝජනා කර ඇති අතර එහි මුළු භූමි ප්‍රමාණය වර්ග කිලෝමීටර් 2.96 කි.



රූපය 9.2 : අගනගර ඇතුළත නගර උද්‍යානය
මූලාශ්‍රය : ඛස්නාහිර පළාත් අංශය සහ පර්යේෂණ හා සංවර්ධන ඒකකය, නාගරික සංවර්ධන අධිකාරිය - 2018

පිටත නගර උද්‍යානය — කොළොන්නාව, මාදින්නාගොඩ, තලංගම, මාලමේ, මුල්ලේරියාව සහ කැලණිය තුළ පිහිටි තෙත්බිම් සඳහා පිටත නගර උද්‍යාන යෝජනා කරනු ලැබේ. විශේෂයෙන් තලංගම තෙත්බිම් ආශ්‍රිතව සංචාරක කලාපයක් සඳහා යෝග්‍යවන්නාවූ උද්‍යාන යක්ද මාලමේ, මුල්ලේරියාව ආශ්‍රිතව කාර්යාල කලාපය සඳහා උපකාර වන්නාවූ උද්‍යාන යන්ද, කැලණි මුල්ල ආශ්‍රිතව පවතින තෙත්බිම් ගංවතුර උවදුර අවම කිරීම සඳහා නව සැලසුම් මගින් යෝජනා කර ඇති අතර විශේෂයෙන් ගම්පහ නගරයේ සිට අගනගර කලාපයට පිවිසෙන පුද්ගලයෙක් සඳහා ක්‍රමක්කමයෙන් අගනගරයක් වෙත පිවිසෙන හැගීම තීව්‍ර වන අයුරින් අගනගර ප්‍රවේශ ද්වාර සඳහා ද උද්‍යාන නිර්මාණය කිරීමටද සැලසුම් කර ඇත.



රූපය 9.3 : පිටත නගර උද්‍යානය - මාලමේ තෙත්බිම් පද්ධතිය
මූලාශ්‍රය : ඛස්නාහිර පළාත් අංශය සහ පර්යේෂණ හා සංවර්ධන ඒකකය, නාගරික සංවර්ධන අධිකාරිය - 2018

09 පරිච්ඡේදය
තෙත්බිම් සංවර්ධන
උපායමාර්ගය

තෙත්බිම් කළමනාකරණ
උපායමාර්ගයේ
උපායමාර්ගික ව්‍යාපෘති

උපායමාර්ගික මැදිහත්වීම් 1 :
හරිත ජාල කළමනාකරණය

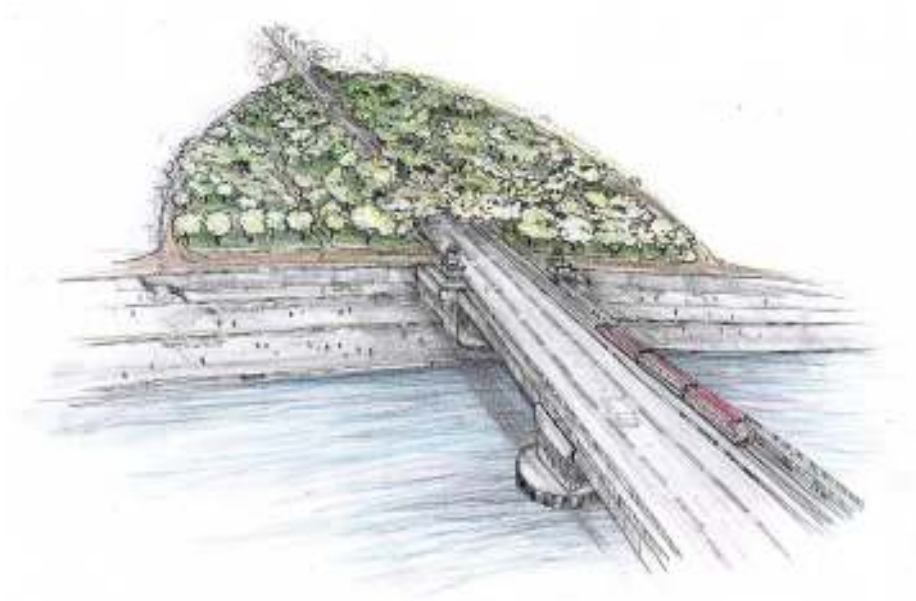

රූපය 9.4 : පිටත නගර උද්‍යානය - කැළණිමුල්ල තෙත්බිම් පද්ධතිය
මූලාශ්‍රය : බස්නාහිර පළාත් අංශය සහ පර්යේෂණ හා සංවර්ධන ඒකකය, නාගරික සංවර්ධන අධිකාරිය - 2018

පර්යේෂණ උද්‍යානය — පදිංචිකරුවන්ට සහ අමුත්තන්ට ප්‍රයෝජනවත් වන අයුරින් ත්‍රාසජනක උද්‍යාන යක් ලෙස වර්ග කිලෝ මීටර 3.22 ප්‍රමාණයක් සංවර්ධනය කිරීම.



රූපය 9.5 : අගනගර පර්යේෂණ උද්‍යානය
මූලාශ්‍රය : බස්නාහිර පළාත් අංශය සහ පර්යේෂණ හා සංවර්ධන ඒකකය, නාගරික සංවර්ධන අධිකාරිය - 2018

උපායමාර්ගික මැදිහත්වීම් 2 : නීල ජාල කළමනාකරණය

උපායමාර්ගික ව්‍යාපෘති 1 : රක්ෂිත ප්‍රදේශ හඳුන්වා දීම

මෙම උපායමාර්ගික මැදිහත් වීම් තුළින් කැලණි ගඟේ සිට මීටර 100 රක්ෂිත ප්‍රදේශයක් හඳුන්වා දෙන අතර දළ වශයෙන් වර්ග කිලෝමීටර 5.4ක ප්‍රමාණයක් හා දුරින් කිලෝමීටර 25ක ප්‍රමාණයක් ඒ සඳහා හඳුනාගෙන ඇත. ඉඩම් සංවර්ධන ආඥාපනතට අනුව ජල සංරක්ෂිත ප්‍රදේශ සඳහා වෙන්කර ඇති ප්‍රමාණයන් මෙම සැලසුමටද අන්තර්ගත කර ඇත.

ගඟේ පළල (මීටර)	රක්ෂිත ප්‍රදේශ පළල (මීටර)
4.6 ට අඩු	ගත් ඉයුරින් එක පසක සිට මීටර 20 දක්වා.
4.6 – 15.2	ගත් ඉයුරින් එක පසක සිට මීටර 40 දක්වා.
15.2 ට වඩා වැඩි	ගත් ඉයුරින් එක පසක සිට මීටර 60 දක්වා.

වගුව 9.1 : ඉඩම් සංවර්ධන පනතට අනුව ගංගා ඇළ මාර්ගයන්ගේ පළලට අනුව තිබිය යුතු රක්ෂිතය මූලාශ්‍රය : බස්නාහිර පළාත් අංශය සහ පර්යේෂණ හා සංවර්ධන ඒකකය, නාගරික සංවර්ධන අධිකාරිය

කැලණි ගඟ මීටර 15.2 ට වඩා වැඩි පළලකින් යුක්තවේ. කැලණි ගඟේ සිට මීටර 60 ක් දක්වා කලාපය තුළ කිසිදු ඉදිකිරීමක් සඳහා ඉඩලබා නොදෙන අතර, ඉතිරි මීටර 40 කින් යුක්තවන රක්ෂිත ප්‍රදේශය තුළ පාරිසරික යෝග්‍ය තාවය සලකා බලා විශේෂ රෙගුලාසි පාදක කොටගෙන ඉදිකිරීම් සිදුකිරීමට බලාපොරොත්තු වනු ලැබේ. යෝජිත භූ දර්ශන ව්‍යාපෘතිය ක්‍රියාවට නැංවීමෙන් ජල මාර්ග අවට භූමි දර්ශනය ක්‍රමවත් වන අතර ජල අභිමුඛ කලාප තුළ විශේෂයෙන් කැලණි ගඟ ආශ්‍රිතව සිදු කරන අනවසර ඉදිකිරීම් අවම කර ගැනීමේ හැකියාවක්ද පවතිනු ලැබේ. එමෙන්ම කැලණි ගඟ දෙපසට විශේෂ අවධානයක් ලබාදෙමින් ගම්පහ ප්‍රදේශය පසුකරමින් අගනගර කලාපයට පිවිසෙන්නෙක් හට එම කලාපය තුළ වූ සුවිශේෂීත්වය දැනෙන අයුරින් උද්‍යාන නිර්මාණය කිරීමට සැලසුම් කර ඇත.



රූපය 9.6 : කැලණි ගංගා රක්ෂිතයේ අපේක්ෂිත රූපය මූලාශ්‍රය : බස්නාහිර පළාත් අංශය සහ පර්යේෂණ හා සංවර්ධන ඒකකය, නාගරික සංවර්ධන අධිකාරිය - 2018

09 පරිච්ඡේදය
තෙත්බිම් සංවර්ධන
උපායමාර්ගය

තෙත්බිම් කළමනාකරණ
උපායමාර්ගයේ
උපායමාර්ගික ව්‍යාපෘති

උපායමාර්ගික මැදිහත්වීම් 2 :
නීල ජාල කළමනාකරණය

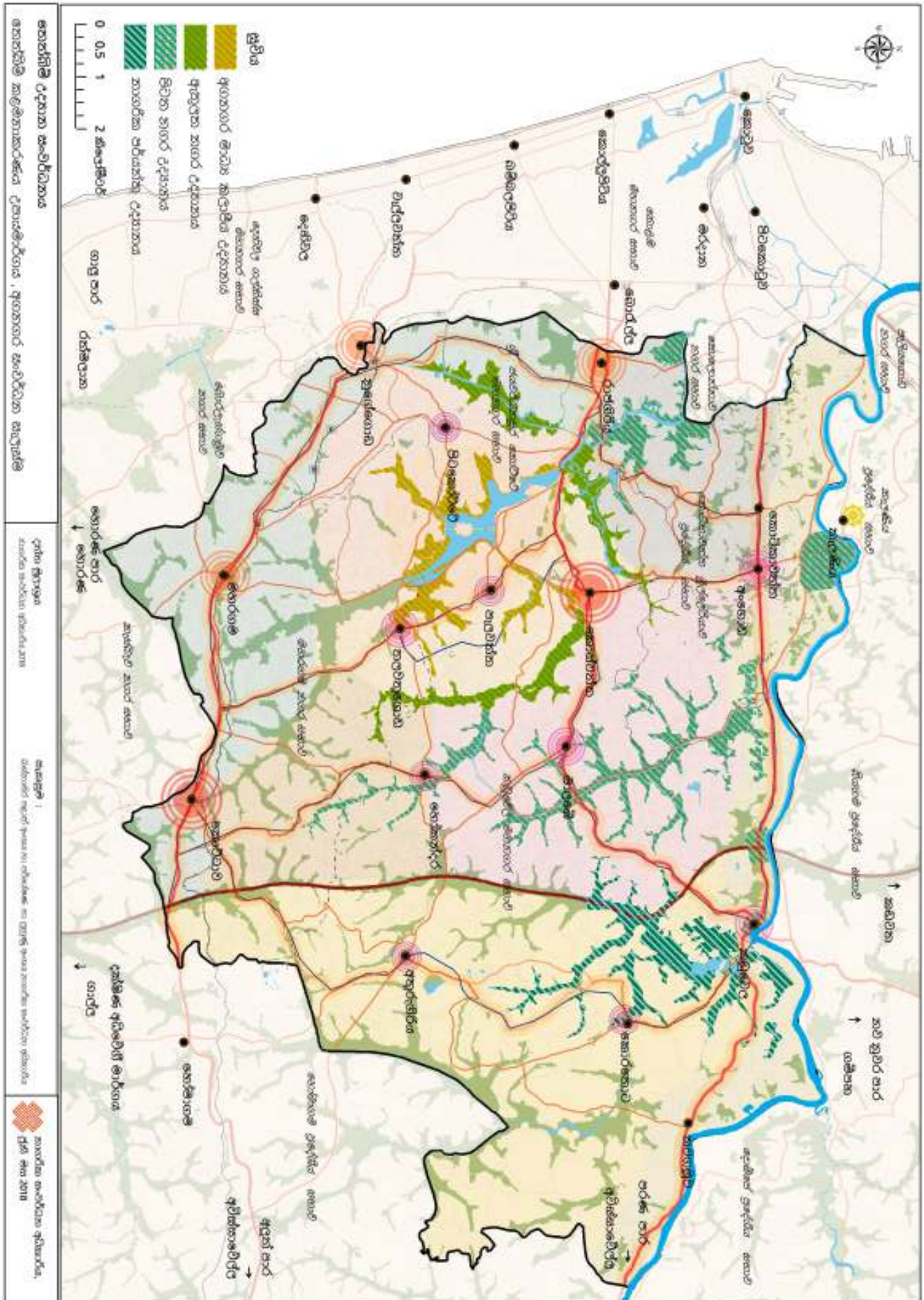

ඡිත්‍රය 9.5 : සේපිත නව පල පාල සම්බන්ධතාවය
 මූලාශ්‍රය : බස්නාහිර පළාත් අංශය සහ පර්යේෂණ හා සංවර්ධන ඒකකය, නාගරික සංවර්ධන අධිකාරිය - 2018

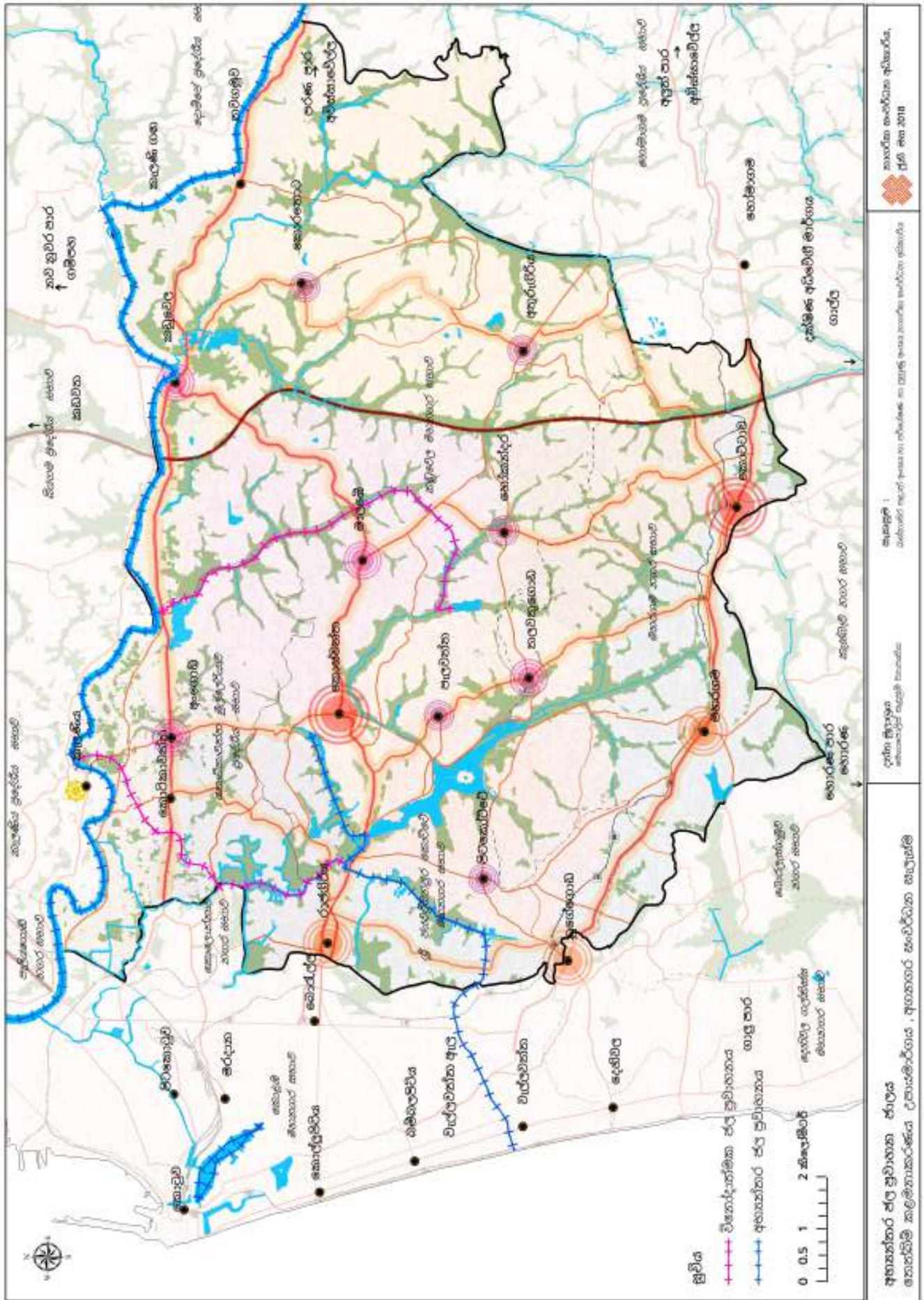



09 පරිච්ඡේදය
තෙත්බිම් සංවර්ධන
උපායමාර්ගය

තෙත්බිම් කළමනාකරණ
උපායමාර්ගයේ
උපායමාර්ගික ව්‍යාපෘති

උපායමාර්ගික මැදිහත්වීම් 2 :
නීල ජාල කළමනාකරණය

**උපායමාර්ගික ව්‍යාපෘතිය 2 : නීල ජාල (ජල පද්ධතින්) කළමනාකරණය සඳහා
උපායමාර්ගික මැදිහත්වීම්**

ජල මාර්ගයේ ජලය ගලන්න වූ දිශානතිය පැහැදිලි කිරීමේ විශ්ලේෂණයට අනුව, ජල මාර්ග පද්ධතියේ නිසියාකාරව සම්බන්ධ නොවූ ස්ථාන කිලෝමීටර 7 ක ප්‍රමාණයක් හඳුනාගත හැකි වූ අතර ක්‍රමානුකූලව නිල හරිත පද්ධතියක් වැඩි දියුණු කිරීම සඳහා මෙම උපායමාර්ගය යෝජනා කරනු ලැබේ. තවද, ගංවතුර අවධානම අවම කිරීමට හා අගනගර කලාපයේ ප්‍රතිරූපය වැඩිදියුණු කළ හැකි ප්‍රසන්න ස්වාභාවික පරිසරයක් නිර්මාණය කිරීම අපේක්ෂා කෙරේ.

උපායමාර්ගික ව්‍යාපෘතිය 3 : ජලය ආශ්‍රිත යටිතල පහසුකම් සංවර්ධනය කිරීම

කිලෝමීටර 14 ක දුරකින් යුත් ජල ගමනා ගමන ව්‍යාපෘතිය අගනගර කලාපයේ ප්‍රවාහන සම්බන්ධතා වැඩි දියුණු කිරීම සඳහා ඉවහල් වන්න වූ ව්‍යාපෘතියක් වේ. ප්‍රදේශයේ ඇළ මාර්ග සංරක්ෂණය කිරීම සඳහා ද මෙම උපාය මාර්ගය ධනාත්මකව බලපාන අතර වැල්ලවත්ත සිට බත්තරමුල්ල හරහා වැල්ලවත්ත ඇළ සහ දියවන්නා ඔය හරහා සම්බන්ධ කර ශ්‍රී ලංකා ඉඩම් ගොඩකිරීමේ සංස්ථාව යෝජනා කර ඇති ජල මගී ප්‍රවාහන සේවාව මෙය සමඟ සම්බන්ධ කිරීමට අනාගතයේ සැලසුම් කර ඇත. තවද නාගරික සංවර්ධන අධිකාරිය බත්තරමුල්ලේ සිට කැළණි ගඟ දක්වා, මාලඹේ සිට කලංගම වැව දක්වා මගී ප්‍රවාහන සඳහා කුඩා පරිමාණයේ ඇළ මාර්ග පද්ධතියක් යෝජනා කර තිබෙන අතර මෙය විශාල වශයෙන් සිදු කෙරෙන මගී ප්‍රවාහන සේවයක් සඳහා යෝග්‍ය නොවෙන අතර එම ප්‍රදේශය විනෝද කටයුතු සඳහා යොදා ගැනීමට කටයුතු යොදා ඇත. කොටිකාවත්ත ප්‍රදේශය තුළ ද අගනගර කලාපයට අනුගත වූ භූ දර්ශනයක් ගොඩ නැගීම සඳහා ඇළ මාර්ග සංවර්ධනය යොදාගත් හැක.



රූපය 9.7 : කොටිකාවත්ත ප්‍රදේශයේ යෝජිත ඇළ දෙපස අපේක්ෂිත දියුණුව
මූලාශ්‍රය : www.midlandsinbusiness.com/2017/07/residents

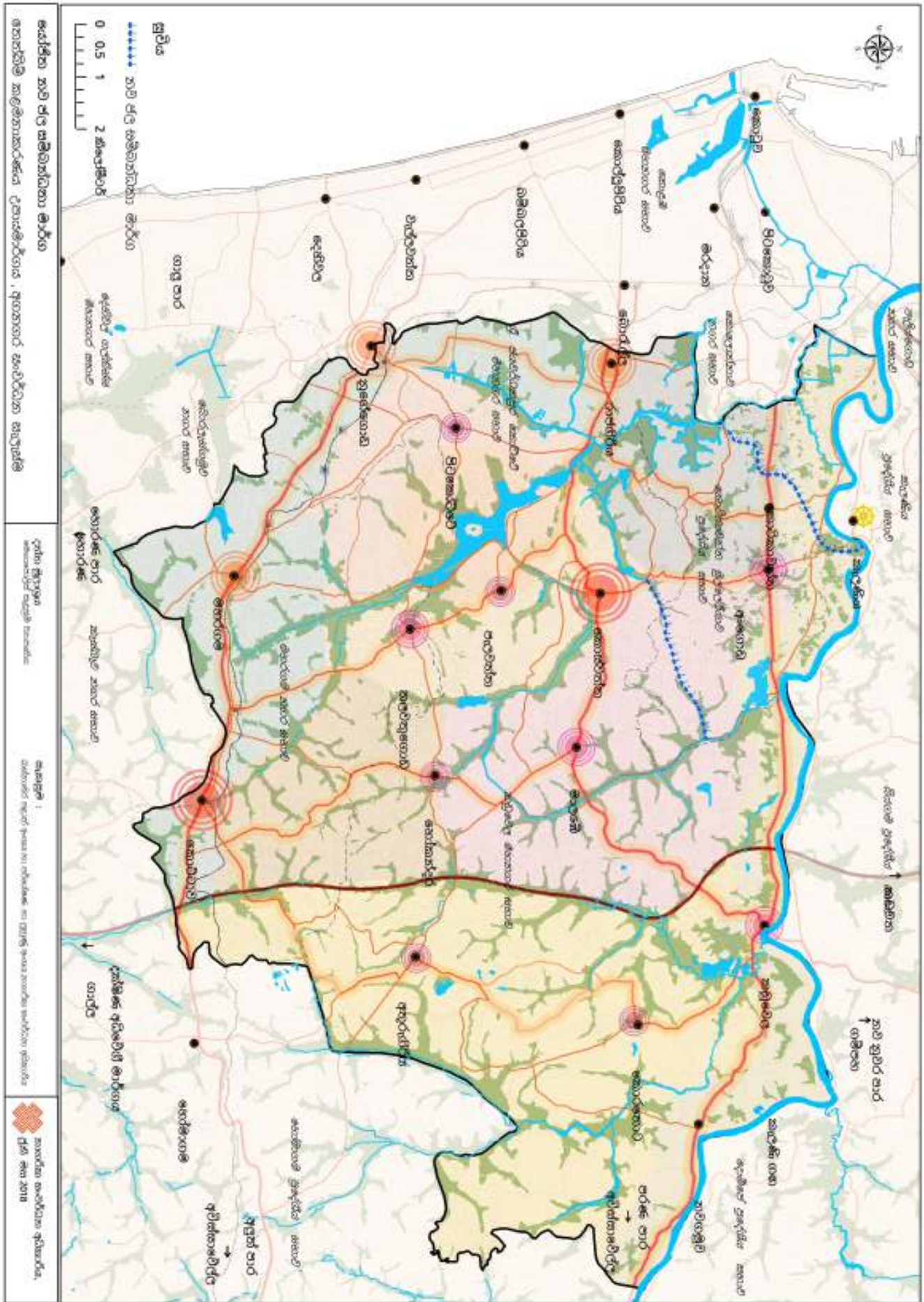

සිතියම 9.8 : අගනගර සැලැස්මේ ඇළ මාර්ග වැඩි දියුණු කිරීම
 මූලාශ්‍රය : වස්තූහිම පළාත් අංශය සහ පර්යේෂණ හා සංවර්ධන ඒකකය, නාගරික සංවර්ධන අධිකාරිය - 2018

උපාය මාර්ගය	ව්‍යාපෘති කේතය	ව්‍යාපෘති නම
හරිත ජාල කළමනාකරණය	SI-W-1	තලංගම තෙත්බිම් ආශ්‍රිත උද්‍යාන ව්‍යාපෘතිය
	SI-W-2	අගනගර උද්‍යාන ව්‍යාපෘතිය
	SI-W-3	ජාල මාර්ග ජාල ප්‍රතිසංස්කරණ ව්‍යාපෘතිය
	SI-W-4	කොලොන්නාව සංචාරක ප්‍රවර්ධන තෙත්බිම් උද්‍යාන ව්‍යාපෘතිය
	SII-W- 6	දියන උයන උද්‍යාන ව්‍යාපෘතිය
	SII-W- 7	පරිසර හිතකාමී ස්වභාවික උද්‍යාන ව්‍යාපෘතිය
	SII-W-8	මෙගොඩ කැළණිය තෙත්බිම් උද්‍යාන ආශ්‍රිත ව්‍යාපෘතිය
	SII-W-9	කඩුවෙල තෙත්බිම් උද්‍යාන ව්‍යාපෘතිය
	SIII-W-12	මාලූතේ තෙත්බිම් ආශ්‍රිත උද්‍යාන ව්‍යාපෘතිය
	SIII-W-13	තලංගන හරිත ගමනාගමන තිරය ආශ්‍රිත ව්‍යාපෘතීන්
නීල ජාල සැලැස්ම	SII-W- 5	කැළණි ගඟ සංරක්ෂන ප්‍රදේශ පවත්වාගෙන යාමේ ව්‍යාපෘතිය
	SII-W-10	ජල සම්බන්ධතා වල අන්තර් සම්බන්ධතාවය අන්තර් සම්බන්ධතා ඇති කිරීමේ ව්‍යාපෘතිය
	SIII-W-14	කැළණි පාලම නැවත නිර්මාණය කිරීමේ ව්‍යාපෘතිය
	SII-W-11	ජලාශ්‍රිත මගී ගමනාගමන ව්‍යාපෘතිය (මැල්ලවත්ත සිට ධන්තරමුල්ල) - SLLRDC

වගුව 9.2 : තෙත්බිම් කළමනාකරණ උපායමාර්ගයේ උපායමාර්ගික ව්‍යාපෘති
මූලාශ්‍රය : බස්නාහිර පළාත් අංශය සහ පර්යේෂණ හා සංවර්ධන ඒකකය, නාගරික සංවර්ධන අධිකාරිය - 2018

09 පරිච්ඡේදය තෙත්බිම් සංවර්ධන උපායමාර්ගය

තෙත්බිම් කළමනාකරණ
උපායමාර්ගයේ
උපායමාර්ගික ව්‍යාපෘති

උපායමාර්ගික මැදිහත්වීම් 2 :
නීල ජාල කළමනාකරණය

තෙත්බිම් කළමනාකරණ
උපායමාර්ගයේ බලපෑම

9.5. තෙත්බිම් කළමනාකරණ උපායමාර්ගයේ බලපෑම

තෙත්බිම් කළමනාකරණ සැලසුමේ ප්‍රධාන අභිමතාර්ථය වනුයේ හරිත සහ නීල සංරචක මගින් සංරක්ෂණය කිරීම මගින් ගංවතුර අවධානම අවම කිරීම, ජෛව විවිධත්වය ආරක්ෂා කිරීම, විවෘත අවකාශීය ඉල්ලුම සැපයීම සහ ප්‍රදේශයේ ඉඩම් වෙළඳපොළ වැඩිදියුණු කිරීමය. තෙත්බිම් පද්ධතියෙන් 100% ක් සංරක්ෂණය කිරීම සඳහා මුල් පියවර තබන අතර හඳුනාගත් ජලාශවල අවශ්‍ය පරිදි ජල රචුම් ධාරිතාව පවත්වා ගැනීමට මෙම යෝජනාවට හැකියාව ඇත.

සැලසුම තුළින් සලකා බැලීම් :

අගනගර කලාපයේ මුළු තෙත්බිම් ප්‍රමාණය : 33,467,890sqm²

මහ කොළඹ සැලසුම් කලාපය තුළ පවතින තෙත්බිම් ප්‍රමාණය : 19,091,336sqm²
(57.04%)

අගනගර සැලසුම තුළට අන්තර්ගත නොවන නමුත් මහ කොළඹ සැලසුමට අන්තර්ගත වන තෙත්බිම් ප්‍රමාණය : 14,376,554sqm² (42.9%)

මහ කොළඹ සැලසුම් ප්‍රදේශයේ පවතින තෙත්බිම් 30.42 %වැසි ජලය රඳවා තැබීමේ ධාරිතාවයකින් යුක්ත වේ.



ශ්‍රී ලංකායේ ස්වෛරීත්වයේ කිරුළ

අගනගර සංවර්ධන සැලැස්ම 2019-2030

**09 පරිච්ඡේදය
තෙත්බිම් සංවර්ධන
උපායමාර්ගය**

තෙත්බිම් කළමනාකරණ
උපායමාර්ගයේ බලපෑම

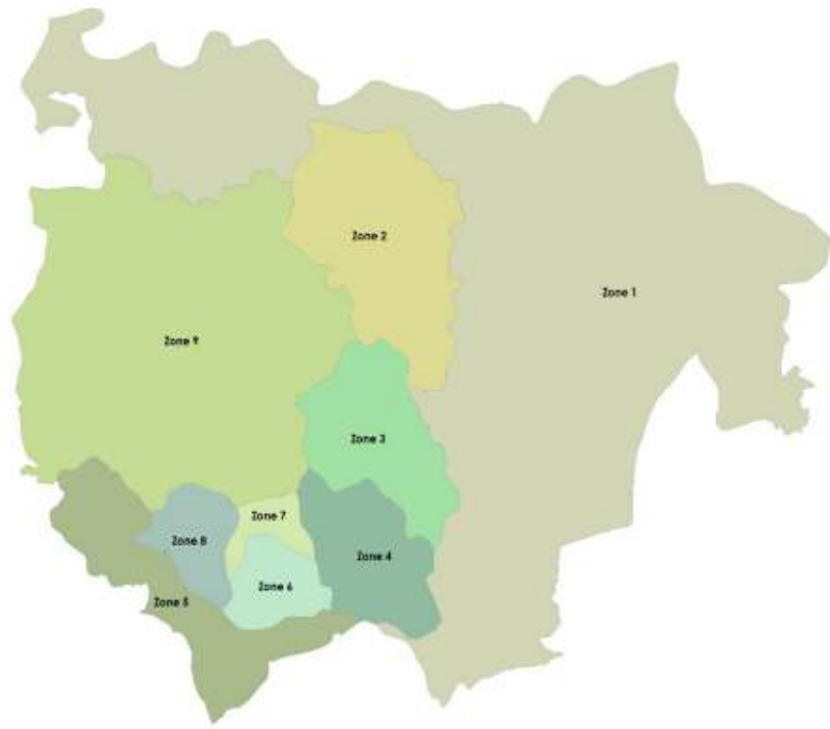

රූපය 9.8 : අගනගරයේ ජල පෝෂක ප්‍රදේශ

මූලාශ්‍රය : බස්නාහිර පළාත් අංශය සහ පර්යේෂණ හා සංවර්ධන ඒකකය, නාගරික සංවර්ධන අධිකාරිය -2018

ජල රැඳවුම් කලාප	තෙත්බිම් ප්‍රමාණය	ජල රැඳවුම් ධාරිතාවය
කලාප 1	15560000	25
කලාප 2	2590000	3
කලාප 3	1400000	2
කලාප 4	1170000	1.5
කලාප 5	1164000	1.5
කලාප 6	680000	1
කලාප 7	9690000	13
කලාප 8	440000	1
කලාප 9	8440000	11
මුළු ප්‍රමාණය	41,134,000	55

වගුව 9.3 : අගනගරයේ ජල පෝෂක රඳවා ගැනීමේ ධාරිතාව

මූලාශ්‍රය : බස්නාහිර පළාත් අංශය සහ පර්යේෂණ හා සංවර්ධන ඒකකය, නාගරික සංවර්ධන අධිකාරිය - 2018

ශ්‍රී ලංකා ඉඩම් ගොඩකිරීමේ හා සංවර්ධනය කිරීමේ සංස්ථාවෙහි විශ්ලේෂණයට අනුව, මහකොළඹ සැලසුම් ප්‍රදේශයේ පිහිට ඇති තෙත්බිම් විනාශ වීම තුළින් කොළඹ නගරයට වසරකට අපේක්ෂිත දළ දේශීය නිෂ්පාදිතයෙන් 1.3% ප්‍රමාණයක් අඩුවන බවට ගණනය කර ඇත.

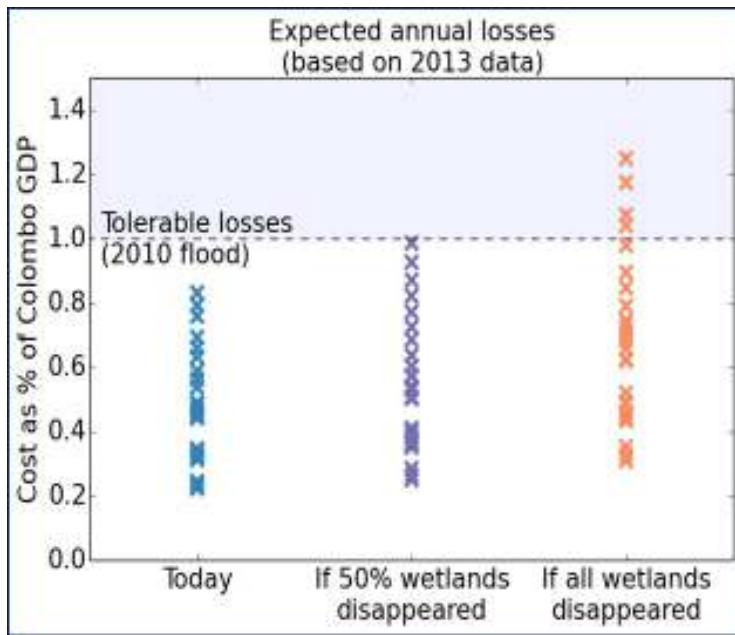

09 පරිච්ඡේදය
තෙත්බිම් සංවර්ධන
උපායමාර්ගය

තෙත්බිම් කළමනාකරණ
උපායමාර්ගයේ බලපෑම

රූපය 9.9 : ගංවතුරෙන් අපේක්ෂිත වාර්ෂික අලාභය
මූලාශ්‍රය : බස්නාහිර පළාත් අංශය සහ පර්යේෂණ හා සංවර්ධන ඒකකය, නාගරික සංවර්ධන අධිකාරිය - 2018

එමෙන්ම අගනගර සැලසුම් ප්‍රදේශය තුළ පවතින තෙත්බිම් විනාශ වීම නිසා වාර්ෂික දළ දේශීය නිෂ්පාදිතයෙන් 1.94% අඩු වන අතර ප්‍රදේශයේ ජලය බැසයාම තෙත්බිම් ජාලය මුල්කොට තිබෙන්න වූ ජල රැඳවුම් කලාප තුළින් පහත පරිදි සිදුවේ.

ජල රැඳවුම් කලාප	මුළු බිම් ප්‍රමාණය	ජල බස්නා ප්‍රදේශය	ජල රැඳවුම් ධාරිතාවය %	ජල රැඳවුම් ධාරිතාවය	ජල බස්නා ප්‍රදේශය හැරුණු විට ඉතිරිවන ප්‍රදේශය
කලාප 1	79,950,533.59	5,190,563.78	20.73	1,076,003.87	4,114,559.91
කලාප 2	38,402,609.08	2,469,717.78	3.45	85,205.26	2,384,512.51
කලාප 3	13,359,593.11	818,735.19	1.86	15,228.47	803,506.71
කලාප 4	8,019,271.59	504,881.50	1.56	7,876.15	497,005.35
කලාප 5	9,118,129.74	625,182.42	1.55	9,690.33	615,492.10
කලාප 6	3,198,472.57	138,068.90	0.91	1,256.43	136,812.47
කලාප 7	1,563,162.43	138,068.90	12.93	17,852.31	120,216.59
කලාප 8	3,054,445.82	254,922.07	0.58	1,478.55	253,443.52
කලාප 9	6,519,974.75	549,895.40	11.26	61,918.22	487,977.18
මුළු ප්‍රදේශය	163,186,192.69	10,690,035.95	54.89	5,867,760.73	9,413,526.36

වගුව 9.4 : පවත්නා ඉඩම් පරිහරණය සමඟ අගනගරයේ ජල පෝෂක ප්‍රදේශයේ ජලය මතුපිට ගලායාමේ ශ්‍රිසුතාවය
මූලාශ්‍රය : බස්නාහිර පළාත් අංශය සහ පර්යේෂණ හා සංවර්ධන ඒකකය, නාගරික සංවර්ධන අධිකාරිය - 2018



ශ්‍රී ලාංකේශ ස්වෛරීත්වයේ කිරුළ

අගනගර සංවර්ධන සැලැස්ම 2019-2030

**09 පරිච්ඡේදය
තෙත්බිම් සංවර්ධන
උපායමාර්ගය**

**තෙත්බිම් කළමනාකරණ
උපායමාර්ගයේ බලපෑම**

නාගරික සංවර්ධන අධිකාරියේ ප්‍රමිතීන්ට අනුව, 100% විවෘත ඉඩ පහසුකම් අවශ්‍යතාවය සපුරාලීම සඳහා මිනිසුන් 100ක් සඳහා අවශ්‍ය විවෘත භූමි ප්‍රමාණය හෙක්ටයාර 1.4 වේ. අගනගර සැලසුම සඳහා එම ඉඩ ලබාගැනීම පහත පරිදි සැලසුම් කර ඇත.

කලාපය	ජනගහන	අවශ්‍ය විවෘත ඉඩකඩ (අක්කර)	විවෘත ඉඩ පහසුකම් (අක්කර)
අගනගර මධ්‍ය කලාපය	46617	160	930
ඇතුළත හා පිටත නගරය	644713	2231	5386
පර්යන්ත නගර කලාපය	202858	701	2311

වගුව 9.5 : අගනගරයෙහි විවෘත අවකාශ ඉල්ලුම
මූලාශ්‍රය : බස්නාහිර පළාත් අංශය සහ පර්යේෂණ හා සංවර්ධන ඒකකය, නාගරික සංවර්ධන අධිකාරිය - 2018

ඇමෙරිකානු සැලසුම සංගමය - 2018 ප්‍රමිතීන්ට අනුව එළිමහන් විනෝදාස්වාදක කටයුතු වලට වෙන්කල ඇති භූමි භාගය නගරයක් වෙසන පුද්ගලින් 100,000ක් පහත පරිදි දැක්විය හැක.

විනෝදාත්මක භාවිතයන්	ප්‍රදේශය (අක්කර)
සංරක්ෂණ කලාපයන්	700
1 විශාල උද්‍යානයක්	400
කුඩා උද්‍යාන 10ක්	250
ක්‍රීඩා පිට්ටනි 50	100
උද්‍යාන හා වතුරය	50
මුළු ප්‍රමාණය	1500

වගුව 9.6 : විනෝදාත්මක භාවිතයන්හි ප්‍රමිතීන්
මූලාශ්‍රය : www.planning.org/pas/reports/report194.htm

09 පරිච්ඡේදය
තෙත්බිම් සංවර්ධන
උපායමාර්ගය

තෙත්බිම් කළමනාකරණ
උපායමාර්ගයේ බලපෑම

අගනගර මධ්‍ය කලාපය	ජන ගහනය	හිඹිය යුතු භූමි ප්‍රමාණය	විවෘත අවකාශය සැපයීම
වක්‍ර ක්‍රියාකාරී විවෘත භූමි	46,617	350	
සෘජු ක්‍රියාකාරී භූමි		400	930
මුළු විවෘත භූමි ප්‍රමාණය		750	930
අනුළඟ හා පිටත නගරය	ජනගහනය	හිඹිය යුතු භූමි ප්‍රමාණය	විවෘත අවකාශය සැපයීම
වක්‍ර ක්‍රියාකාරී විවෘත භූමි	644,713	4513	236,441
සෘජු ක්‍රියාකාරී භූමි		5158	68,839.75
මුළු විවෘත භූමි ප්‍රමාණය		9671	305,280.75
පර්යන්ත නගර කලාපය	ජනගහනය	හිඹිය යුතු භූමි ප්‍රමාණය	විවෘත අවකාශය සැපයීම
වක්‍ර ක්‍රියාකාරී විවෘත භූමි	202,858	1430	86,352.9
සෘජු ක්‍රියාකාරී භූමි		1643	32,249.37
මුළු විවෘත භූමි ප්‍රමාණය		3043	118,602.27

වගුව 9.7 : අගනගරයෙහි විවෘත අවකාශ ඉල්ලුම
මූලාශ්‍රය : 1935 අංක 19 දරණ ඉඩම් සංවර්ධන අඟු පනත

අගනගර කලාපය තුළ උද්‍යාන නිර්මාණය තුළින් ප්‍රදේශයේ ඉඩම් මිල වටිනාකම කෙරෙහි සෘජු බලපෑමක් ඇතිවනු ලැබේ. ජයවර්ධනපුර විශ්ව විද්‍යාලයේ දේපළ කළමනාකරණ හා කක්සේරු අධ්‍යයන අංශය විසින් කරන ලද පර්යේෂණ අනුව, දියත උයන ප්‍රදේශයේ සංවර්ධන කටයුතු වලින් පසු ඉඩම්වල වටිනාකමෙන් 41% ක් නේවාසික භාවිතය සඳහා වැඩි වන අතර වාණිජ භාවිතය සඳහා 77% ඉඩම් වටිනාකම වැඩි වී ඇත. මෙම තත්ත්වය මත පදනම්ව, අගනගර නගර සංවර්ධන සැලැස්ම යටතේ යෝජිත උද්‍යාන මගින් කිලෝ මීටර් 81ක භූමි ප්‍රදේශයක් සඳහා එම ප්‍රතිඵලය අදාළ වන බව පැහැදිලි වේ.



රූපය 9.10 : තෙත්බිම් වැඩිදියුණු කිරීමත් සමඟ දේපල වටිනාකමෙහි වෙනස
මූලාශ්‍රය : බස්නාහිර පළාත් අංශය සහ පර්යේෂණ හා සංවර්ධන ඒකකය, නාගරික සංවර්ධන අධිකාරිය - 2018

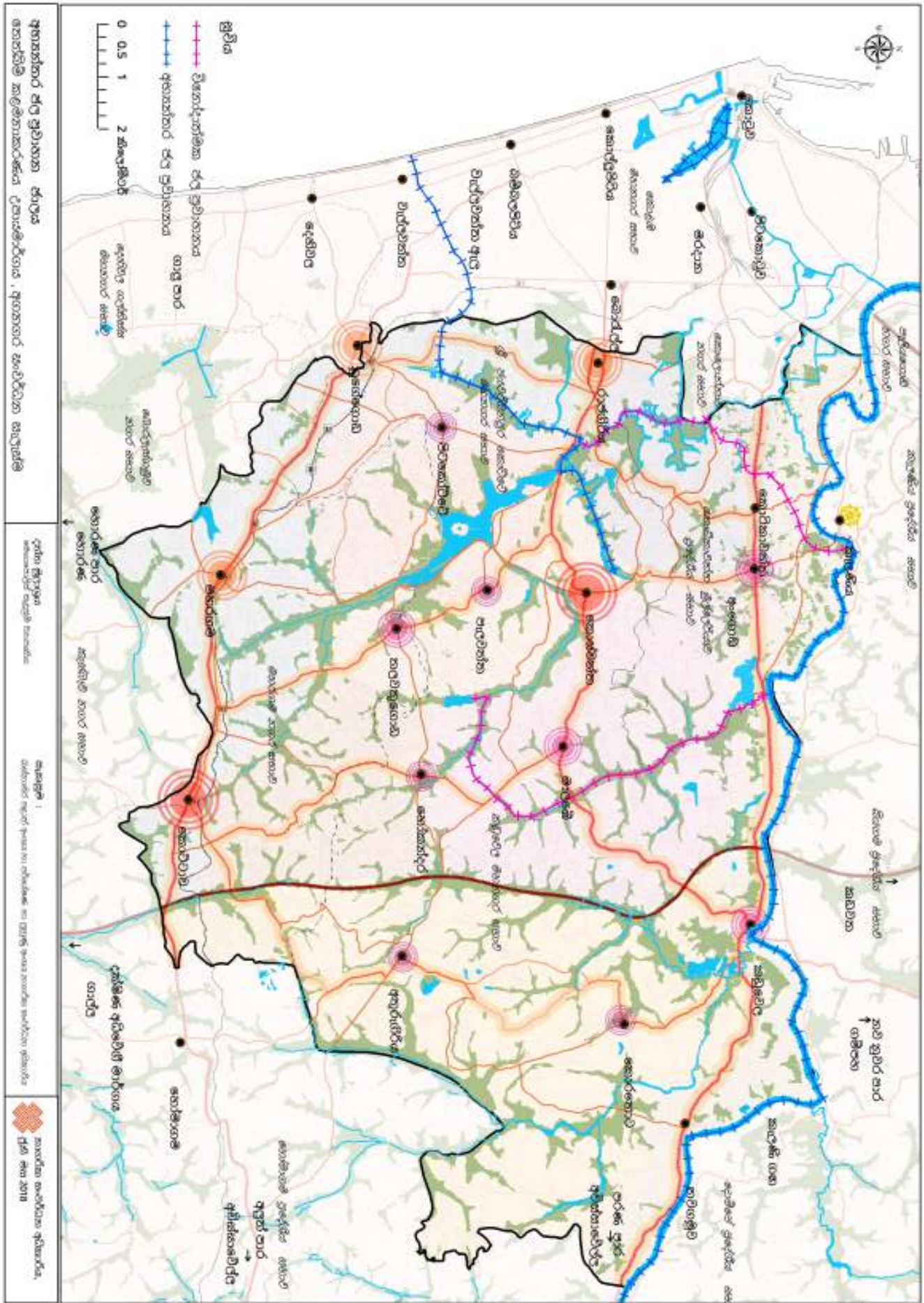

සිතියම 9.9 : හෙන්බිම් උද්‍යාන වැඩිදියුණු කිරීමත් සමඟ අගනගරයට සිදුවන බලපෑම
මූලාශ්‍රය : බස්නාහිර පළාත් අංශය සහ පර්යේෂණ හා සංවර්ධන ඒකකය, නාගරික සංවර්ධන අධිකාරිය - 2018

හරිත ජාල සංරක්ෂණය තුළින් හරිත පද්ධතීන් ආරක්ෂා වන අතර එම බලපෑම් හැරුණු විට ජෛව විවිධත්වය පවත්වාගෙන යාම, භූගත ජල මට්ටම හා වායුගෝලයේ වායු අංශු සංයුතිය පවත්වා ගැනීමට ද සැලසුම් ප්‍රදේශය තුළ හැකිවනු ඇත. වඩාත්ම වැදගත් කරුණ වන්නේ යෝජිත ජල ප්‍රවාහන සේවාව මඟින් ප්‍රදේශයේ රථවාහන ජනනය අඩු කිරීමේ හැකියාවය.

09 පරිච්ඡේදය
තෙත්බිම් සංවර්ධන
උපායමාර්ගය

තෙත්බිම් කළමනාකරණ
උපායමාර්ගයේ බලපෑම



ශ්‍රී ලාංකේය ස්වෛරීත්වයේ කිරුළ
අගනගර සංවර්ධන සැලැස්ම 2019-2030



10

නගර නිර්මාණ
උපායමාර්ගය



10 පරිච්ඡේදය
නගර නිර්මාණ
උපායමාර්ගය

හැඳින්වීම

අරමුණු හා පරමාර්ථ

ප්‍රවේශය

10.1. හැඳින්වීම

ගැටළු හඳුනා ගැනීමේ ක්‍රියා පටිපාටිය තුළින් අනන්‍ය වූ අගනගරයක අවශ්‍යතාවය හඳුනාගත් අතර පළමු උපායමාර්ගික අරමුණ වශයෙන් එය ශාක්ෂාත් කරගැනීමේ අවශ්‍යතාවය වටහාගෙන ඇත. සැලසුමේ පළමු අරමුණ හරහා හඳුනාගත් මෙම අවශ්‍යතාවයට උපායාත්මක විසඳුම් "නගර නිර්මාණ උපාය මාර්ගය" ඔස්සේ ඉදිරිපත් වේ.

10.1.1. අරමුණු හා පරමාර්ථ

“අනන්‍ය ප්‍රතිරූපයකින් හා අවේණික ලක්ෂණ වලින් හෙබි අගනගරයක්”

ඉහත උපායමාර්ගික ඉලක්කයන් සපුරා ගැනීම සඳහා පරමාර්ථ තුනක් ඇත. ඒවා පහත විස්තරාත්මකව දක්වා ඇත.

පරමාර්ථ 1.1 — වසර 2050 වන විට හඳුනාගත් උපකල්පිත රේඛාවක් තුළ රටේ ව්‍යවස්ථාදායකය, විධායකය හා අධිකරණය යන පාලන අධිකාරීන් තුන සංකේතවත් වන්නා වූ ගොඩනැගිලි භෞතිකව ස්ථාපනය කිරීම.

පරමාර්ථ 1.2 — 2030 වන විට පාර්ලිමේන්තු සංකීර්ණයේ සිට වර්ග කිලෝමීටර 1.5 වන අරයක් ඇතුළත පිහිටන්නා වූ වෘත්තාකාර ප්‍රදේශයක් ඔස්සේ අගනගර මධ්‍යය කලාපය නිර්මාණය කිරීම.

පරමාර්ථ 1.3 — 2050 වන විට අගනගර මධ්‍ය කලාපය, ඇතුළත නගර කලාපය හා පිටත නගර කලාපය තුළ භූ දර්ශන නිර්මාණයන් හා නගර නිර්මාණ උපගමනයන් යොදා ධුරාවලියක් ආකාරයෙන් නිර්මාණය කිරීම.

10.1.2. ප්‍රවේශය

ඉහත සඳහන් අරමුණු ඉටු කර ගැනීම සඳහා, සැලසුම්කරණ ලෝකයේ බහුලව භාවිතා වන සැලසුම්කරණ මූලධර්ම පහක් හඳුනා ගනු ලැබූ අතර, ඒවා අනුගමනය කරමින් කරන ලද අගනගර සැලසුම්ද දැනට ලෝකයේ සාර්ථක වී ඇති බැව් පැහැදිලි විය. එම මූලධර්ම පහ නම්,

1. අක්ෂය — යම් ප්‍රදේශයක හඳුනාගත් අංග විශේෂිත ආකාරයකින් අක්ෂගතව ස්ථාපනය කිරීම
2. ධුරාවලිය — ප්‍රදේශයේ පිහිටවන්නා වූ මංමාර්ග, මංසන්ධි හා ගොඩනැගිලි, ධුරාවලියක් ආකාරයෙන් පිහිටුවීම
3. සංචාන කලාපය — අගනගර ප්‍රධාන කලාපය ස්වාභාවිකව හෝ භෞතිකව අනිත් කලාපවලින් වෙන්කර දැක්වීම.
4. සංක්‍රාන්තිය — ඒ ඒ කලාපයන් ඒවාට අනන්‍ය වූ ලක්ෂණයන්ගෙන් නිර්මාණය කිරීම.
5. මධ්‍ය කලාපය — පැහැදිලි හර කලාපයක් නිර්මාණය කිරීම

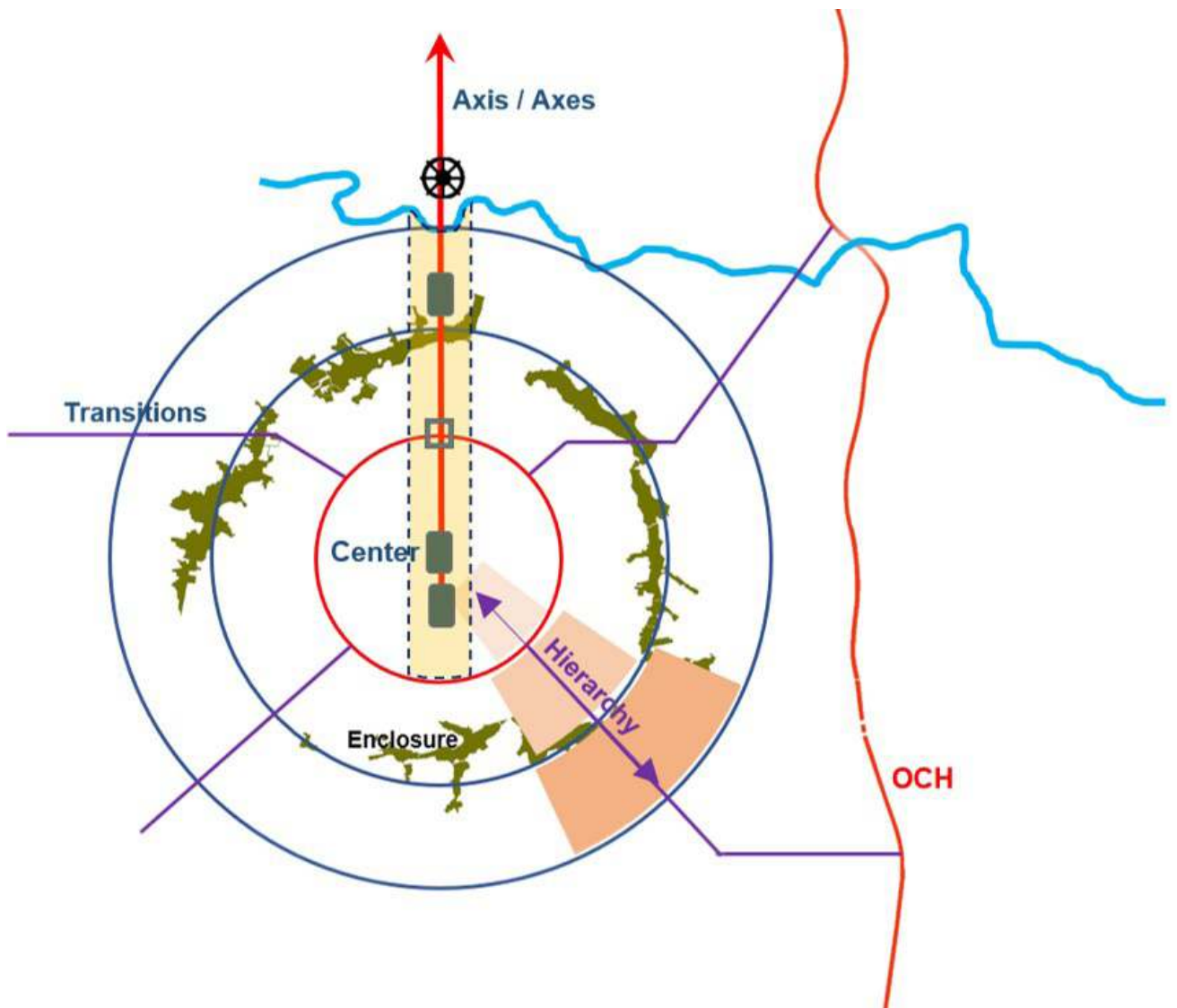

රූපය 10.1 : අගනගර සැලැස්මේ සැලසුම් මැදිහත්වීම්
මූලාශ්‍රය : ධස්නාහිර පළාත් අංශය සහ පර්යේෂණ හා සංවර්ධන ඒකකය, නාගරික සංවර්ධන අධිකාරිය - 2018



10 පරිච්ඡේදය
නගර නිර්මාණ
උපායමාර්ගය

විෂය පථය

නාගරික නිර්මාණ
උපායමාර්ගයේ
උපායමාර්ගික මැදිහත්වීම්

10.2. විෂය පථය

- නාගරික සැලසුම් මූලධර්ම පහක් මත පදනම්ව නගර සැලැස්ම ප්‍රතිසංවිධානය කිරීම (නාගරික සැලසුම් නගර පරිමාණයෙන්)
- කුඩා ප්‍රමාණයේ ප්‍රදේශ සඳහා නගර සැලසුම් සැලසුම් රෙගුලාසි සහභාගිත්ව ප්‍රවේශයකින් හඳුන්වා දීම

10.3. නාගරික නිර්මාණ උපායමාර්ගයේ උපායමාර්ගික මැදිහත්වීම්

උපායමාර්ගික මැදිහත්වීම 1: උපකල්පිත අක්ෂයක් නිර්මාණය.

උපායමාර්ගික මැදිහත්වීම 2: ධුරාවලිය / සංක්‍රාන්ති කලාපයක් නිර්මාණය කිරීම.

උපායමාර්ගික මැදිහත්වීම 3: සංචාන කලාපයක් නිර්මාණය කිරීම.

උපායමාර්ගික මැදිහත්වීම 4: අගනගර මධ්‍ය කලාපයක් නිර්මාණය කිරීම.

ශ්‍රී ලාංකීය අග නගරය නිර්මාණයේදී යොදාගන්නා පංචවිධ නගර නිර්මාණ මූලධර්මයන්ගෙන් සමහරක් දැනටමත සැලසුම් කලාපය තුළ දක්නට ඇති අතර උදාහරණ වශයෙන්,

- වර්තමානයේදීත් පාර්ලිමේන්තුව මුල්කරගෙන විශේෂ කලාපයක් පවත්වාගෙන යන අතර එම ප්‍රදේශයට පැමිණෙන අමුත්තන් හා තේවාසිකයන් හා හට එම කලාපය පිළිබඳ හැඟීමක් ඇතිවන පරිදි ය ප්‍රදේශය පවත්වාගෙන යනු ලැබේ. එමෙන්ම නාගරික සංවර්ධන අධිකාරිය විසින් සිදු කර ඇති දෘශ්‍ය නියාමන සැලසුම මගින් පාර්ලිමේන්තුවේ සිට අරය කිලෝමීටර 1.5 කින් යුත් ව්‍යාපාරික ප්‍රදේශයක් විශේෂ ගොඩනැගිලි උස පිලිබඳ රෙගුලාසි ක්‍රියාත්මක කරන්නා වූ ප්‍රදේශයක් දැනටමත් හඳුනාගෙන ඇති අතර මේ නිසා එම කලාපය නව සැලැස්ම තුළ ද අගනගර මධ්‍ය කලාපය ලෙස භාවිතා කල හැකි වේ.
- ශ්‍රී ලංකා පාර්ලිමේන්තු සංකීර්ණය හා කැලණිය රජමහ විහාරය එකම මංකල්පිත ලක්ෂයක් තුළ පිහිටීම නිසා අනිකුත් පාලන අධිකාරියද එකම අක්ෂයක් තුළම පිහිටුවීමේ හැකියාවක් පවතිනු ලබයි.
- අගනගර මධ්‍ය කලාපය විශේෂ තෙත්බිම් ජාලයක් මගින් ස්වභාවිකව ම වටව පවතිනු ලැබේ. අගනගරය සංචාන කලාපයක් ලෙස නිර්මාණය කර යුතුය යන මූලධර්මයද වර්තමානයේ ස්වභාවිකවම ප්‍රදේශය තුළ පවතින බව එමගින් පැහැදිලි වේ.

ඉහත කරුණු සඳහා ඉහත අගනගර නිර්මාණ සංකල්පය යථාර්තයක් බවට පත්කිරීම සඳහා බොහෝ දුරට වැදගත් වේ.

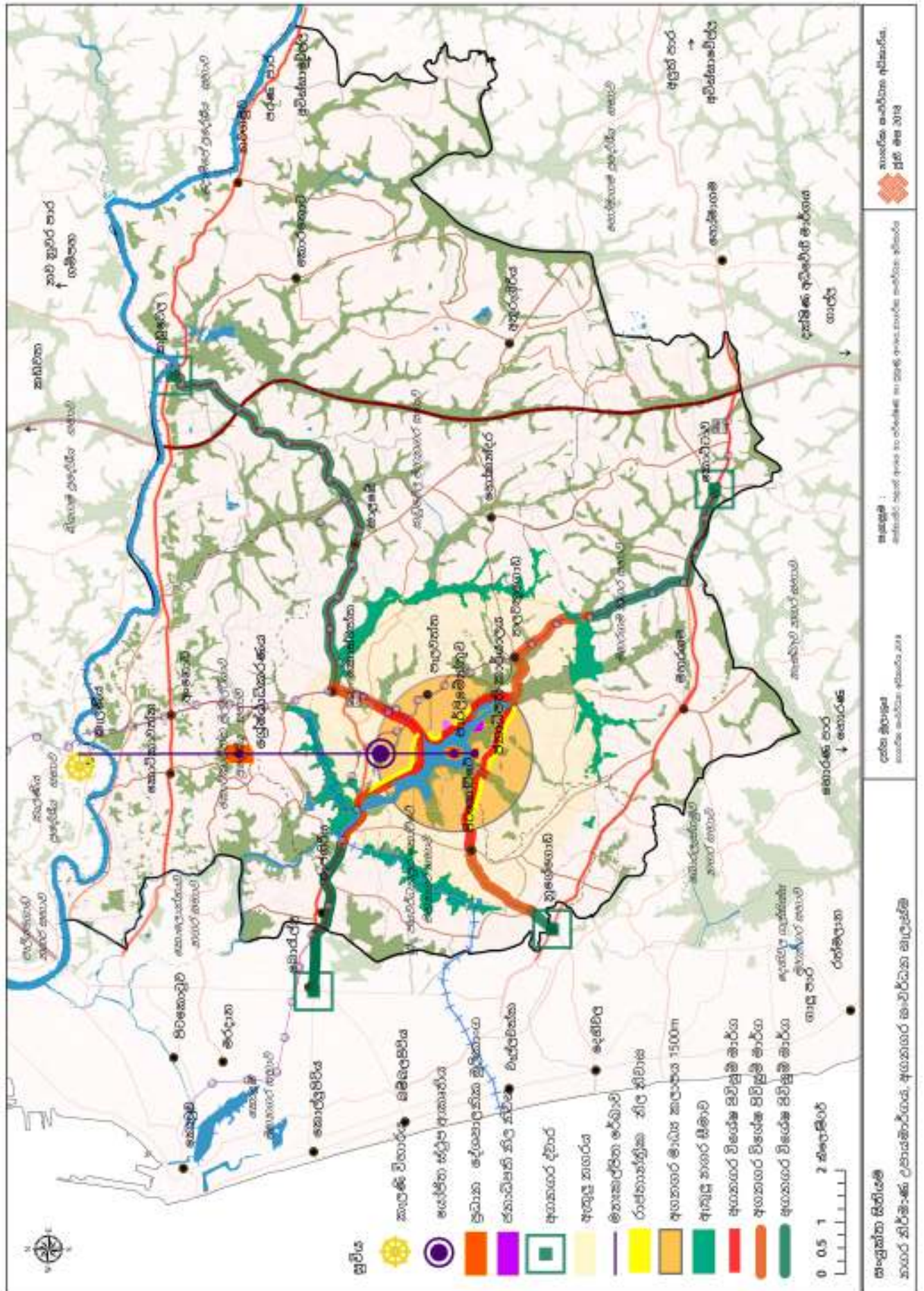

සිතියම 10.1 : නගරික සැලසුම් උපදෙස් මාර්ගයේ සංයුක්ත සිතියම
මූලාශ්‍රය : බස්නාහිර පළාත් අංශය සහ පර්යේෂණ හා සංවර්ධන ඒකකය, නගරික සංවර්ධන අධිකාරිය - 2018



10 පරිච්ඡේදය
නගර නිර්මාණ
උපායමාර්ගය

නාගරික නිර්මාණ
උපායමාර්ගයේ
උපායමාර්ගික ව්‍යාපෘති

උපායමාර්ගික
මැදිහත්වීම් 1 : අක්ෂය

10.4. නාගරික නිර්මාණ උපායමාර්ගයේ උපායමාර්ගික ව්‍යාපෘති

උපායමාර්ගික මැදිහත්වීම 1 : අක්ෂය

මෙම මූලධර්මය මඟින් මනක්කල්පිත රේඛාවක් ඔස්සේ රට තුළ පවතින ප්‍රධාන දේශපාලනික මූලධර්මයන් ස්ථානගත කිරීම සිදුකරනු ලැබේ. ඒ අනුව පහත දැක්වෙන යෝග්‍ය මැදිහත්වීම් යෝජනා කරනු ලැබේ.

- අගනගර සැලසුම් ප්‍රදේශයේ ප්‍රධාන අක්ෂය නිර්මාණය කිරීම

රටේ ප්‍රධානතම දේශපාලනික ව්‍යුහයන් 03න ස්ථානගත කිරීම සඳහා උපකල්පිත අක්ෂයක් හඳුන්වා දීම.

සැලසුම් සංකල්පයක් සැලකිල්ලට ගැනීමෙන්, ව්‍යවස්ථාදායකය, විධායකය සහ අධිකරණයේ එක් උපකල්පිත රේඛාවකට ස්ථානගත කිරීමට සැලසුම් කරනු ලැබේ. මෙහි ප්‍රධාන අරමුණ වනුයේ මෙම අනන්‍ය වූ විශේෂ ලක්ෂණය සන්නාමගත කිරීමය.

විධායකය	-	ජනාධිපති කාර්යාලය
ව්‍යවස්ථාදායකය	-	පාර්ලිමේන්තුව
අධිකරණය	-	ශ්‍රේෂ්ඨාධිකරණය





උපායමාර්ගික ව්‍යාපෘතිය 1:
ශ්‍රේණිදායක රෝහල IDH භූමියට ගෙන යාම



රූපය 10.2 : උපාය 1 : ශ්‍රේණිදායක රෝහල ප්‍රතිස්ථාපනය කිරීමේ ව්‍යාපෘතිය
මූලාශ්‍රය : බස්නාහිර පළාත් අංශය සහ පර්යේෂණ හා සංවර්ධන ඒකකය, නාගරික සංවර්ධන අධිකාරිය - 2018

උපායමාර්ගික ව්‍යාපෘතිය 2 : ජනාධිපති මන්දිරය / කාර්යාලය පාර්ලිමේන්තුවේ පිටුපස පැත්තට ගෙන යාමේ උපායමාර්ගික ව්‍යාපෘතිය



රූපය 10.3 : උපායමාර්ගික ව්‍යාපෘතිය 2 : ජනාධිපති මන්දිරය ප්‍රතිස්ථාපනය කිරීම
මූලාශ්‍රය : බස්නාහිර පළාත් අංශය සහ පර්යේෂණ හා සංවර්ධන ඒකකය, නාගරික සංවර්ධන අධිකාරිය - 2018

උපායමාර්ගික ව්‍යාපෘතිය 3 : අගනගර හැමි සලකුණ වශයෙන් ලාංකීය සංස්කෘතිය හා ප්‍රධාන ආගම නියෝජනය වන බෞද්ධ ස්ථූපය නිර්මාණය කිරීම

රටේ ප්‍රධාන දේශපාලනික මධ්‍යස්ථානයන් පිහිටුවීමට අමතරව ප්‍රදේශයට අනන්‍ය වූ විශේෂ නාගරික සන්ධිස්ථාන අගනගර මධ්‍ය කලාපය හා හඳුනාගත් ප්‍රදේශ තුළ පිහිටවීම ප්‍රධාන අරමුණක් වේ. ඉහත විස්තර කර ඇති පරිදි උපකල්පිත ලක්ෂය ලෙස බත්තරමුල්ලේ පිහිටි කෘෂිකාර්මික දෙපාර්තමේන්තුවට යාබදව ඇති ඉඩම උපකල්පිත අක්ෂය හරහා පිහිටන අතර ඒ තුළ රටේ ප්‍රධාන ආගම නිරූපනය වන පරිදි ස්ථූපයක් නිර්මාණය කිරීමට ද ඒ හා සමගාමීව ජනාධිපති ලේකම් කාර්යාලය විසින්ද එම භූමිය තුළ බෞද්ධ සංස්කෘතික මධ්‍යස්ථානය ඉදිකිරීමට යෝජනා කර ඇත. එමඟින් විශේෂ නාගරික සංකේතයක අවශ්‍යතාවය මෙන්ම ආගමික මධ්‍යස්ථානයක් පිහිටුවීමේ අරමුණද මුදුම්පමුනුවන අතර එම ඉදිකිරීම් නවීන වාස්තු විද්‍යාත්මක ලක්ෂණයන්ගෙන් යුක්තව සිදුකිරීමටද සැලසුම් කර ඇත.

10 පරිච්ඡේදය
නගර නිර්මාණ
උපායමාර්ගය

නාගරික නිර්මාණ
උපායමාර්ගයේ
උපායමාර්ගික ව්‍යාපෘති

උපායමාර්ගික
මැදිහත්වීම් 1 : අක්ෂය



රූපය 10.4 : උපායමාර්ගික ව්‍යාපෘතිය 3 : නගර සලකුණක් ස්ථාපිත කිරීම
මූලාශ්‍රය : බස්නාහිර පළාත් අංශය සහ පර්යේෂණ හා සංවර්ධන ඒකකය, නාගරික සංවර්ධන අධිකාරිය - 2018



10 පරිච්ඡේදය
නගර නිර්මාණ
උපායමාර්ගය

නාගරික නිර්මාණ
උපායමාර්ගයේ
උපායමාර්ගික ව්‍යාපෘති

උපායමාර්ගික
මැදිහත්වීම 1 : අක්ෂය

උපායමාර්ගික මැදිහත්වීම 2 :
ධුරාවලිය හා සංක්‍රාන්ති
කලාපයක් නිර්මාණය කිරීම



රූපය 10.5 : අක්ෂ සිතියම සඳහා ශ්‍රීමාණ ආකෘතිය
මූලාශ්‍රය : බස්නාහිර පළාත් අංශය සහ පර්යේෂණ හා සංවර්ධන ඒකකය, නාගරික සංවර්ධන අධිකාරිය - 2018

උපායමාර්ගික මැදිහත්වීම 2 : ධුරාවලිය හා සංක්‍රාන්ති කලාපයක් නිර්මාණය කිරීම

අගනගර සැලැස්ම මඟින් යෝජිත නාගරික ආකෘතියේ එක එක නාගරික කලාප වලට අනන්‍ය වූ ආකාරයෙන් පිටත නගර කලාපයේ සිට අගනගර මධ්‍යය කලාපයට පැමිණෙන පුද්ගලයෙකු හට දැනෙන ආකාරයට සැලසුම් කිරීමට අගනගර සැලසුම මඟින් කටයුතු කර ඇති අතර ඒ සඳහා අගනගර විශේෂ පිවිසුම් මාර්ගයේ හඳුනාගත් විශේෂ පිවිසුම් ද්වාරයන් නිර්මාණය කිරීමට යෝජනා කරනු ලැබේ. ඒ මඟින් විවිධ කලාපයන්හි යෝජනා කර ඇති පරිදි වෙනස්කම් නාගරික කලාප ධුරාවලියට අනුකූලව වෙනස්වන අයුරින් විශේෂ පිවිසුම් මාර්ගය තුළ දක්වලීම අරමුණ වේ. ඒවා පහත ව්‍යාපෘති මඟින් යථාර්ථයක් බවට පත්කිරීම අරමුණු කර ඇත.

උපායමාර්ගික ව්‍යාපෘති 1 : අගනගර කලාපය තුළට පිවිසීම සඳහා වූ විශේෂ පිවිසුම් ද්වාර.

අගනගරයට පිවිසීමට ඇති විශේෂ පිවිසුම් ද්වාර දෙපස හු දර්ශනයන් සැකසීම.

අගනගර මධ්‍ය කලාපය, ඇතුළත නගරය හා පිටත නගරය යන කලාප වල ප්‍රධාන වශයෙන් බලාපොරොත්තු වන්නා වූ වෙනස්කම් හැඟෙන අයුරින් අගනගර කලාපයට පිවිසීමට තිබෙන්න වූ මාර්ගයන් දෙපස හුම් නිර්මාණයන් සිදු කිරීමට අගනගර සැලැස්මතුළින් යෝජනා කර ඇති අතර වෙන් වෙන් වශයෙන් වර්ණ සංයෝගයක් පවතින්න වූ වෘක්ෂ ඒ ඒ කලාපවල එම විශේෂ මාර්ග දෙපස රෝපණය කිරීමට ද යෝජනා කර ඇත.

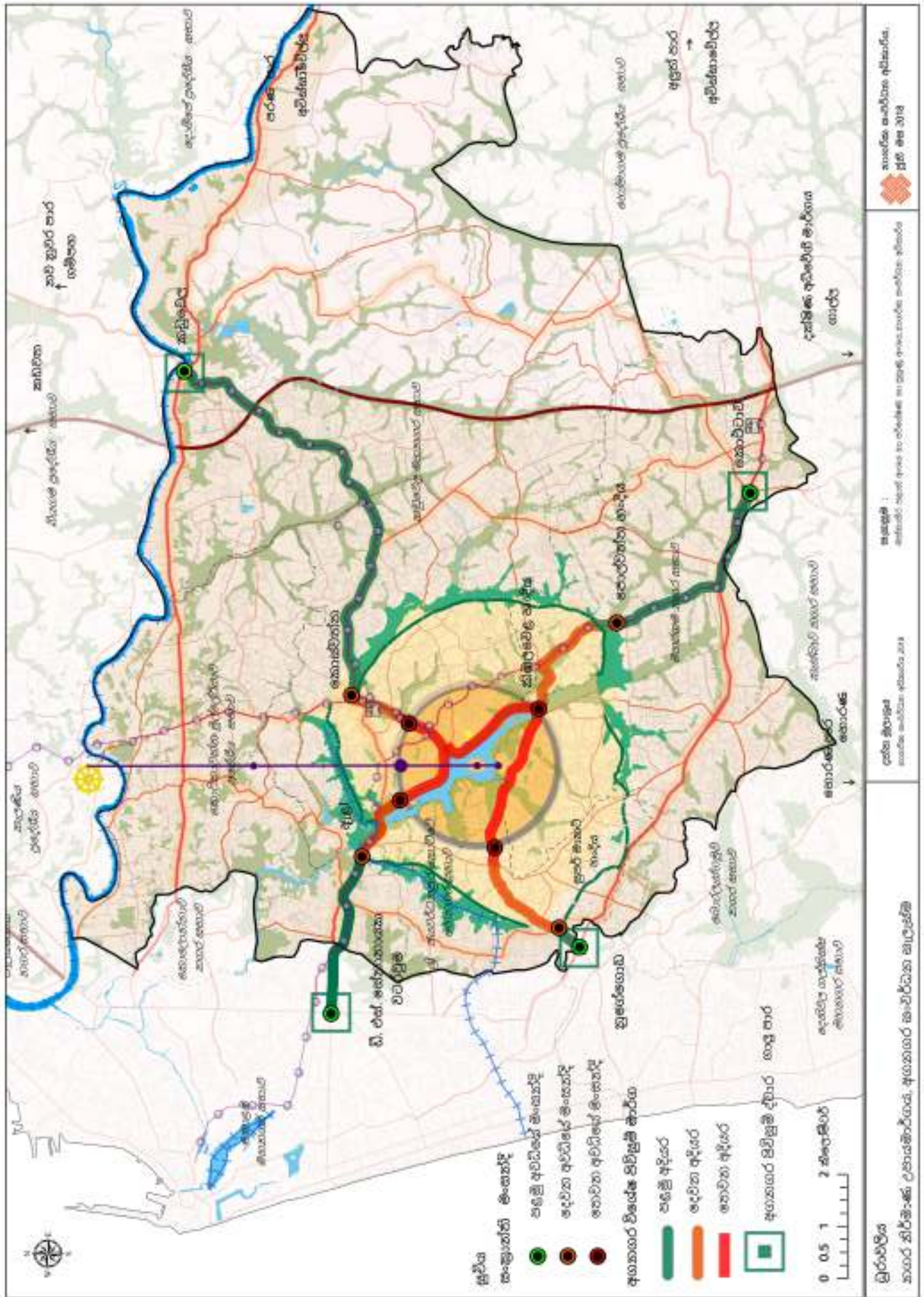

ඡිත්‍රය 10.3 : අගනගරයෙහි මූලාශ්‍ර මට්ටම
 මූලාශ්‍රය : Western Province Division and Research & Development Unit, UDA - 2018



ශ්‍රී ලාංකේය ස්වෛරීත්වයේ කිරුළ

අගනගර සංවර්ධන සැලැස්ම 2019-2030

උපායමාර්ගික ව්‍යාපෘති 2 : යෝජිත නාගරික ස්වරූපය විශේෂිත මාර්ග දෙපස නිර්මාණය කිරීම.

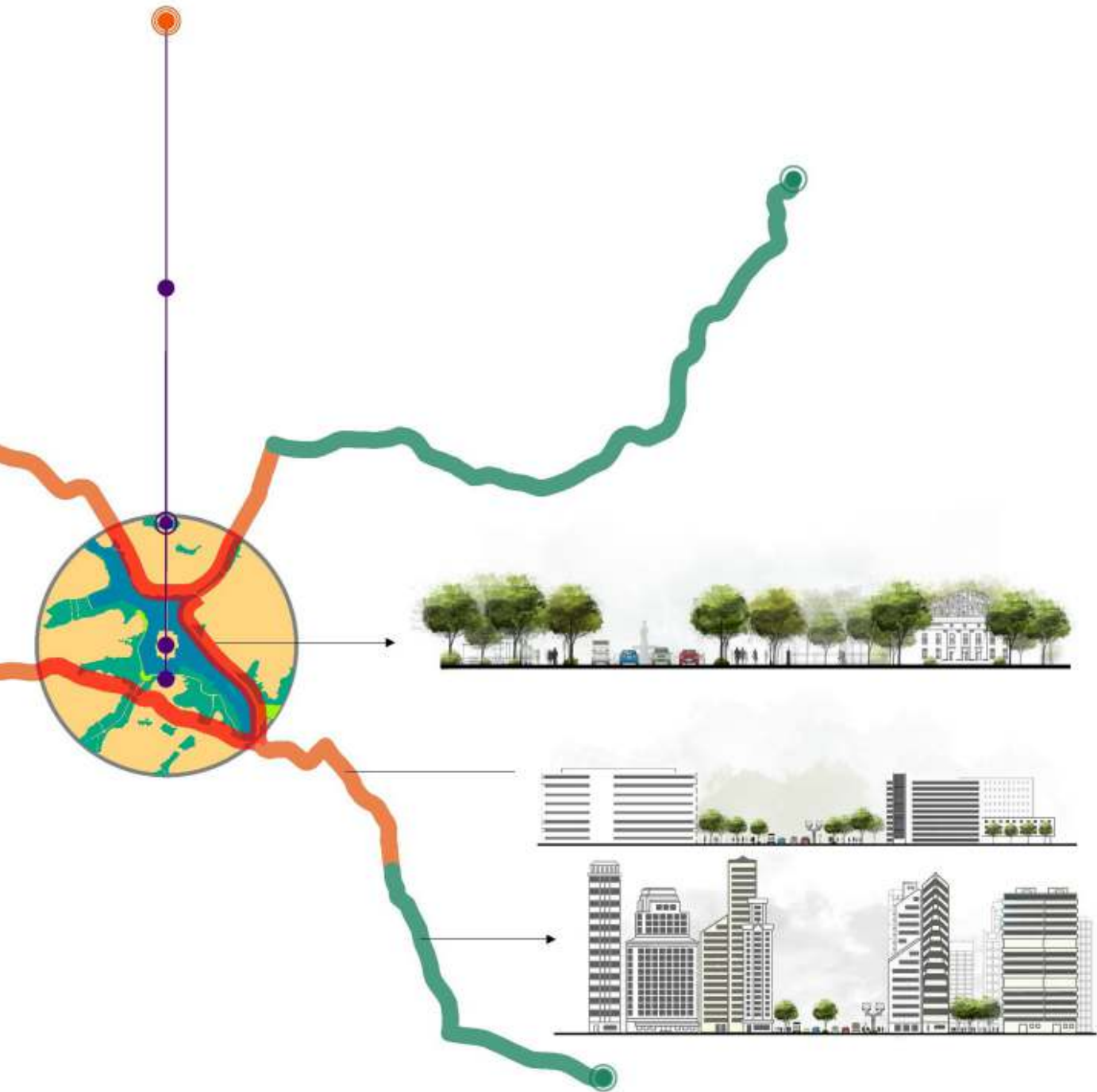

රූපය 10.6 : විශේෂ පිවිසුම් මාර්ග ඔස්සේ නාගරික ස්වරූපය නිර්මාණය

මූලාශ්‍රය : ඛස්නාහිර පළාත් අංශය සහ පර්යේෂණ හා සංවර්ධන ඒකකය, නාගරික සංවර්ධන අධිකාරිය - 2018



රූපය 10.7 : අගනගරයේ නාගරික ස්වරූපය
මූලාශ්‍රය : ධස්නාහිර පළාත් අංශය සහ පර්යේෂණ හා සංවර්ධන ඒකකය, නාගරික සංවර්ධන අධිකාරිය - 2018



10 පරිච්ඡේදය
නගර නිර්මාණ
උපායමාර්ගය

නාගරික නිර්මාණ
උපායමාර්ගයේ
උපායමාර්ගික ව්‍යාපෘති

උපායමාර්ගික මැදිහත්වීම් 2 :
ධුරාවලිය හා සංක්‍රාන්ති
කලාපයක් නිර්මාණය කිරීම

පිටත නගරය — මෙම නගර ප්‍රදේශය තුළ උස් වූ ගොඩනැගිලි වලින් සමන්විත විය යුතු අතර, ඒවා එම ප්‍රදේශය ඉහළ ඝනත්වයක් සපයා ගැනීමට උපකාරී වේ. පිටත නගරය සෑම ආකාරයකින්ම ස්වාධීනව ක්‍රියාත්මක වනු ඇත. වඩාත්ම වැදගත් වන්නේ එය ප්‍රධාන වාණිජ සහ කාර්යාල අවකාශ සපයන සහ රැකියා උත්පාදන කිරීමට නියමිත කලාපය වීමයි. තවද, තොරතුරු තාක්ෂණික හා දැනුම නගරයේ මෙම ප්‍රදේශය තුළ ස්ථාපිත කිරීමට යෝජනා කර ඇත. නූතන ගෘහ නිර්මාණ කලාව තුළට විවිධ වාණිජමය වටිනාකම් එකතු කරන ලද ව්‍යුහයන් මෙම කලාපය තුළ නිරූපණය කිරීමට නියමිත වේ.

කොට්ටාව සිට ඇතුල් තෙත් භූමි සීමාව දක්වා (බොරැල්ල - කොට්ටාව පාර දෙපස)
නුගේගොඩ ගුවන් පාලම හන්දියේ සිට නුගේගොඩ සුපිරි වෙළඳසැල පිහිට ඇති
හන්දිය දක්වා
ඩී එස් සේනානායක වටරවුමේ සිට රාජගිරිය වට රවුම හන්දිය දක්වා
කඩුවෙල සිට කොස්වත්ත හන්දිය දක්වා

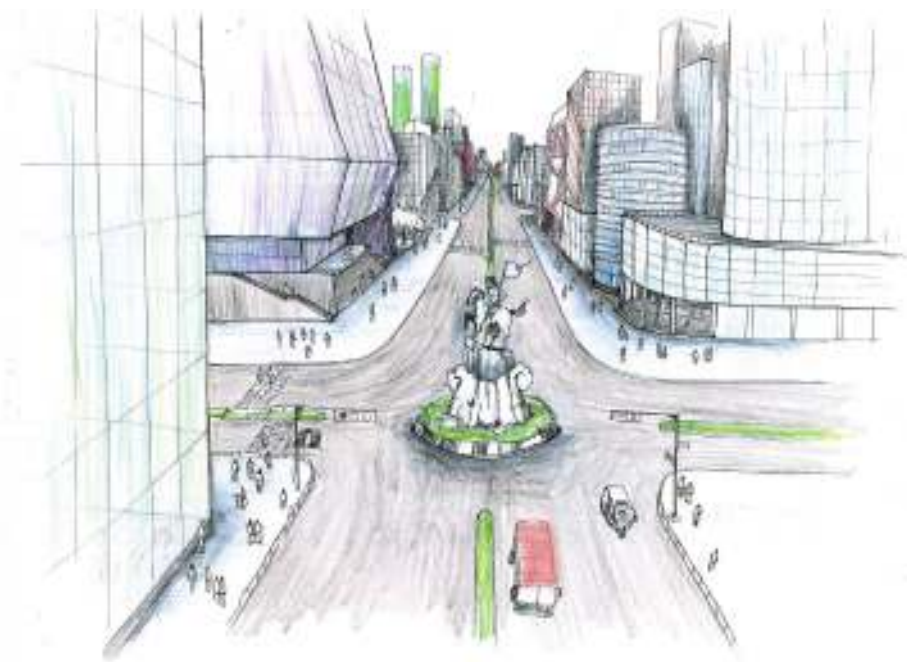

රූපය 10.8 : පිටත නගර මංසන්ධි
මූලාශ්‍රය : ඩස්නාහිර පළාත් අංශය සහ පර්යේෂණ හා සංවර්ධන ඒකකය, නාගරික සංවර්ධන අධිකාරිය - 2018

ඇතුළත නගරය — මධ්‍යම ඝනත්වයක් පවත්වා ගනිමින් මධ්‍යම ප්‍රමාණයේ උස විශාල ගොඩනැගිලි වලින් මෙම ප්‍රදේශය පිහිටුවීමට යෝජනා කර තිබේ. ප්‍රධාන වශයෙන්, මෙහි පරිපාලන ප්‍රදේශය හා විධායක නිල නිවාසය ස්ථාපිත කිරීමට නියමිතය.

තෙත් භූමි කලාපයේ සිට අගනගර මධ්‍ය කලාපයේ (1.5 කි.මී) සීමාව දක්වා
(කිඹුලාවෙල හන්දිය)
නුගේගොඩ සුපිරි වෙළඳසැල හන්දියේ සිට අගනගර මධ්‍ය කලාපයේ
(1.5 කි.මී) සීමාව දක්වා
රාජගිරිය හන්දියේ සිට අගනගර මධ්‍ය කලාපයේ (1.5 කි.මී) සීමාව දක්වා
කොස්වත්ත හන්දියේ සිට අගනගර මධ්‍ය කලාපයේ (1.5 කි.මී) සීමාව දක්වා

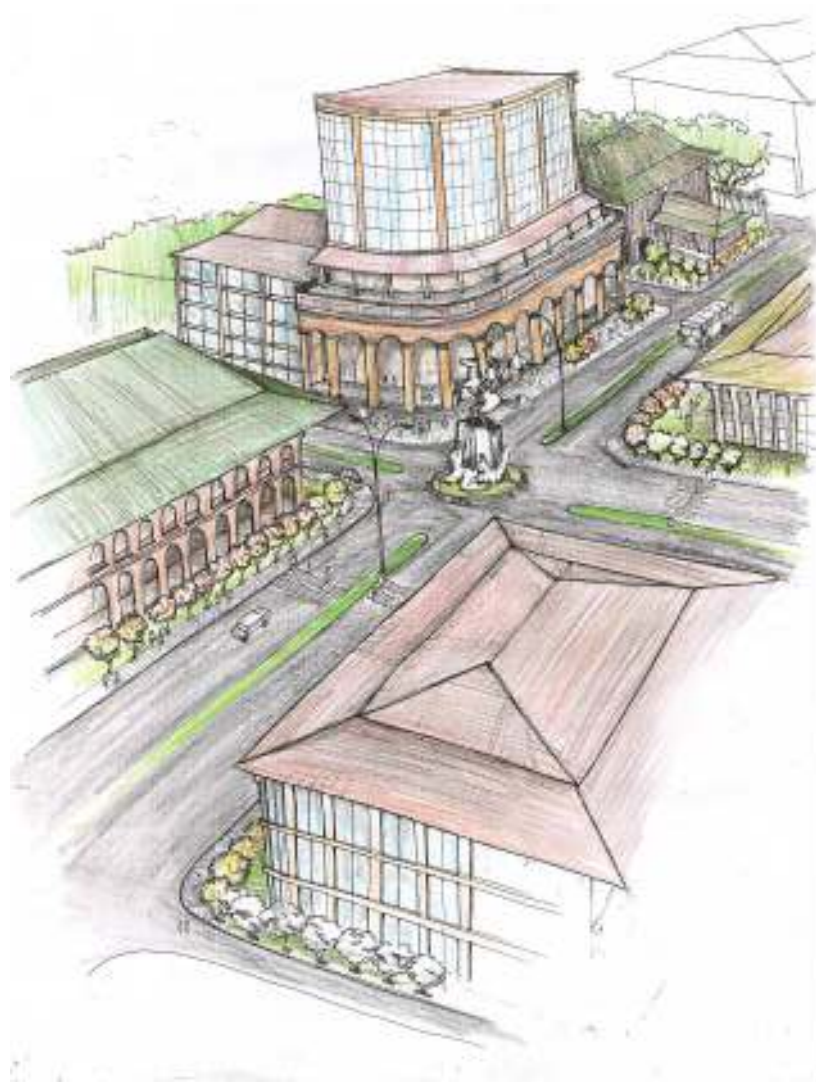

10 පරිච්ඡේදය
නගර නිර්මාණ
උපායමාර්ගය

නාගරික නිර්මාණ
උපායමාර්ගයේ
උපායමාර්ගික ව්‍යාපෘති

උපායමාර්ගික මැදිහත්වීම් 2 :
ධුරාවලිය හා සංක්‍රාන්ති
කලාපයක් නිර්මාණය කිරීම

රූපය 10.9 : ඇතුලු නගරය
මූලාශ්‍රය : බස්නාහිර පළාත් අංශය සහ පර්යේෂණ හා සංවර්ධන ඒකකය, නාගරික සංවර්ධන අධිකාරිය - 2018

අගනගර මධ්‍ය කලාපය — මෙම කලාපයේ සුවිශේෂීත්වය විදහා දැක්වීමට ප්‍රදේශයට ආවේණික වූ වස්තු විද්‍යාත්මක ආවේණික කමකින් යුත් විශේෂිත ගොඩනැගිලි ඉදිකිරීමට යෝජනා කර ඇති අතර ප්‍රදේශයට පිවිසෙන්නන්ට අන්ර්ග අගනගරයක අසිරිය විදීමට, විශ්ලේෂණයන්ට අනුගත වෙමින් අඩු සනතාවයකින් යුත්තව හා ක්‍රමානුකූලව, තේජාන්විතව යලි නිර්මාණය කිරීමට විධිවිධාන යොදා ඇත. එම ප්‍රති නිර්මාණයට ලාංකික ගෘහනිර්මාණ කලාවේ අභාෂය ද තෙත්බිම සංවර්ධනයද දායක කරගතයුතු වේ. මෙහි අවසාන අරමුණ වනුවේ අගනගරය අභිමානවත් බව තිවුකිරීමත් එය කරා පැමිණෙන්නන්ගේ ප්‍රමාණය ඉහල දැමීමත්, අගනගරය හා ඒ අවට ප්‍රදේශය තුළ වෙසෙන ජනයාගේ ජීවන තත්වය ඉහළ නැංවීමත්ය.



ශ්‍රී ලාංකේශ ස්වෛරීඝ්‍යයේ කිරුළ

අගනගර සංවර්ධන සැලැස්ම 2019-2030

10 පරිච්ඡේදය නගර නිර්මාණ උපායමාර්ගය

නාගරික නිර්මාණ උපායමාර්ගයේ උපායමාර්ගික ව්‍යාපෘති

උපායමාර්ගික මැදිහත්වීම් 2 : ධුරාවලිය හා සංක්‍රාන්ති කලාපයක් නිර්මාණය කිරීම

උපායමාර්ගික ව්‍යාපෘති 3 : සංක්‍රාන්තික මංසන්ධි හඳුන්වා දීම

මංසන්ධි සංවර්ධනය

අගනගර මධ්‍ය කලාපයට පිවිසීම සඳහා වූ විශේෂ පිවිසුම් මාර්ග වල පිහිටි සුවිශේෂීය මංසන්ධි දොළහක් හඳුනා ගැනීම. ඒවා නම්

අගනගර මධ්‍ය කලාපයේ වූ සංක්‍රාන්ති මංසන්ධි

- ඇතුළත නගරයේ සිට මධ්‍ය කලාපයට පිවිසීම සඳහා පාලම් හතරක් හඳුනාගෙන ඇත.
 - කිඹුලාවෙල පාලම
 - පාලම් කුන පාලම
 - බත්තරමුල්ල දියන උයන පාලම.
 - අතිකුන් විශේෂ ස්ථාන වල හඳුනාගත් පාලම් (පාර්ලිමේන්තුවට පිටුපස.)

ඇතුළත නගරයේ සංක්‍රාන්ති මංසන්ධි

- කලල්ගොඩට ආසන්නව පිහිටා ඇති තෙත්බිම.
- රාජගිරිය මංසන්ධිය
- ඩී. එස් සේනානායක වටරවුම
- නුගේගොඩ ගුවන් පාලම

පිටත නගරයේ සංක්‍රාන්ති මංසන්ධි

- කොට්ටාව මංසන්ධිය
- කඩුවෙල මංසන්ධිය
- ඩී එස් සේනානායක මංසන්ධිය
- නුගේගොඩ ගුවන් පාලම අසල මංසන්ධිය

මෙම මංසන්ධිය නව ආකාරයකින් වැඩිදියුණු කිරීම ප්‍රදේශයේ සෞන්දර්යාත්මක අගය වර්ධනය කිරීම හා රටේ අගනගරයක පැවතියයුතු ප්‍රෞඩත්වය ජනනය කිරීමද අරමුණු වේ. මෙම සඳහා ප්‍රතිමා තැනවීම, විශේෂ ද්වාරයන් නිර්මාණය කිරීම, දැන්වීම් පුවරු නිර්මාණය කිරීම වැනි ව්‍යාපෘති මාර්ගය දෙපස ක්‍රියාවට නැංවීම සිදුකරනු ලැබේ.

උපායමාර්ගික ව්‍යාපෘති 4 : නගරයේ පිවිසුම් ද්වාර ඉදිකිරීම

නගරයේ විශේෂ පිවිසුම් ද්වාර අනාධිමත් වූ ශ්‍රී ලංකාවේ ඉතිහාසය ප්‍රතිනිර්මාණය වන අයුරින් නිර්මාණය කිරීමෙන් ප්‍රදේශයට ප්‍රෞඩත්වය ජනිත කරවීමේ හැකියාවක් ලැබේ. කඩුවෙල, කොට්ටාව, නුගේගොඩ පාලම සහ ඩී. එස්. සේනානායක වටරවුම යන හඳුනාගත් ප්‍රදේශ තුළ මෙම ව්‍යාපෘති සිදුකිරීමට කටයුතු යොදා ඇත.

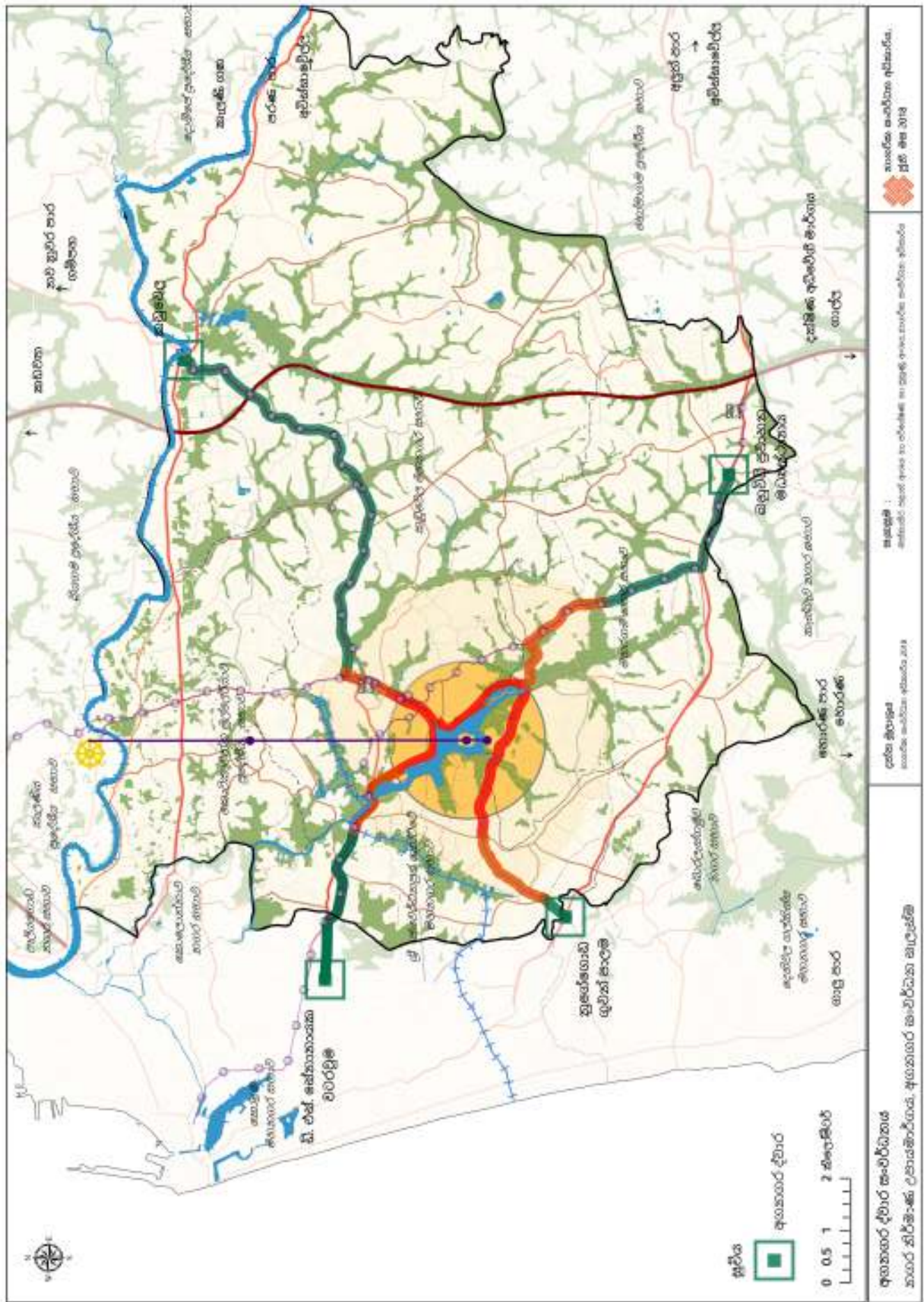

ඛිතිම 10.4 : අගනගර දිවාර ඉදිකිරීම
 මූලාශ්‍රය : ඛස්නාහිර පළාත් අංශය සහ පර්යේෂණ හා සංවර්ධන ඒකකය, නාගරික සංවර්ධන අධිකාරිය - 2018



10 පරිච්ඡේදය
නගර නිර්මාණ
උපායමාර්ගය

නාගරික නිර්මාණ
උපායමාර්ගයේ
උපායමාර්ගික ව්‍යාපෘති

උපායමාර්ගික මැදිහත්වීම් 2 :
ධුරාවලිය හා සංක්‍රාන්ති
කලාපයක් නිර්මාණය කිරීම

උපායමාර්ගික මැදිහත්වීම් 3 :
සංවෘත කලාප පිහිටුවීම.

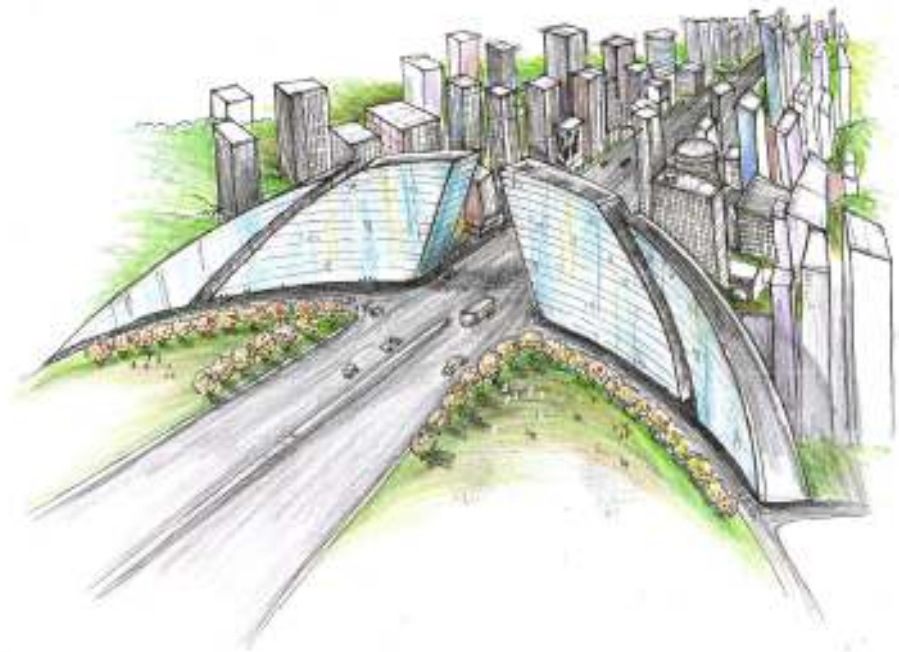

රූපය 10.10 : අගනුවර කේන්ද්‍රය

මූලාශ්‍රය : ඛස්නාහිර පළාත් අංශය සහ පර්යේෂණ හා සංවර්ධන ඒකකය, නාගරික සංවර්ධන අධිකාරිය - 2018

උපායමාර්ගික මැදිහත්වීම් 3 : සංවෘත කලාප පිහිටුවීම.

විශේෂයෙන්ම සංවෘත කලාප පිහිටුවීම මඟින් සෞන්දර්යාත්මක දෘෂ්ටි කෝණයෙන් නාගරික අවකාශයේ සැලසුම් කිරීම මෙමඟින් සිදුවන්න වූ ප්‍රධානතම බලපෑම වේ. එබැවින් ආකර්ෂණීය අවකාශයන් තුළ අගනගරය යන හැඟීම පෝෂණය කිරීම අරමුණු කර ඇත. එසේ කිරීම සඳහා යෝජිත ආරම්භක පියවර පහත පරිදි වේ.

- අගනගර කලාපයේ ඇතුළු නගර සැලසුම් ප්‍රදේශය නිර්ණය කිරීම.

උපායමාර්ගික ව්‍යාපෘතිය 1 : ඇතුළු නගර සීමාව තුළ ක්‍රමවත් සම්බන්ධ නොවූ නගර සීමා කලාපයන් ක්‍රමවත් ආකාරයෙන් සම්බන්ධ කිරීම.

ඇතුළු නගර කලාපය නිර්ණය කර ඇත්තේ ඒ අවට පිහිට ඇති තෙත්බිම් ජලය මඟින් වන අතර තෙත් බිම් ජලය නොපිහිටනා ස්ථානවල ස්වභාවික අංගයන්ගෙන් (ජල පද්ධති මඟින්, ගස් මඟින්) ක්‍රමවත් ආකාරයට සීමාවන් යොදා ගැනීමට කටයුතු යොදා ඇත. එම හේතුව නිසා, කලපලුවාව මාර්ගය දෙපසින් ගස් වැවුණු මාර්ගයක් ලෙස සංවර්ධනය කිරීමට සැලසුම් කරයි. මෙම මැදිහත්වීම සමග හරිත ජාල (මාර්ග දෙපස හරිත තීරු) නඩත්තු කිරීමට අපේක්ෂා කරනු ලැබේ.

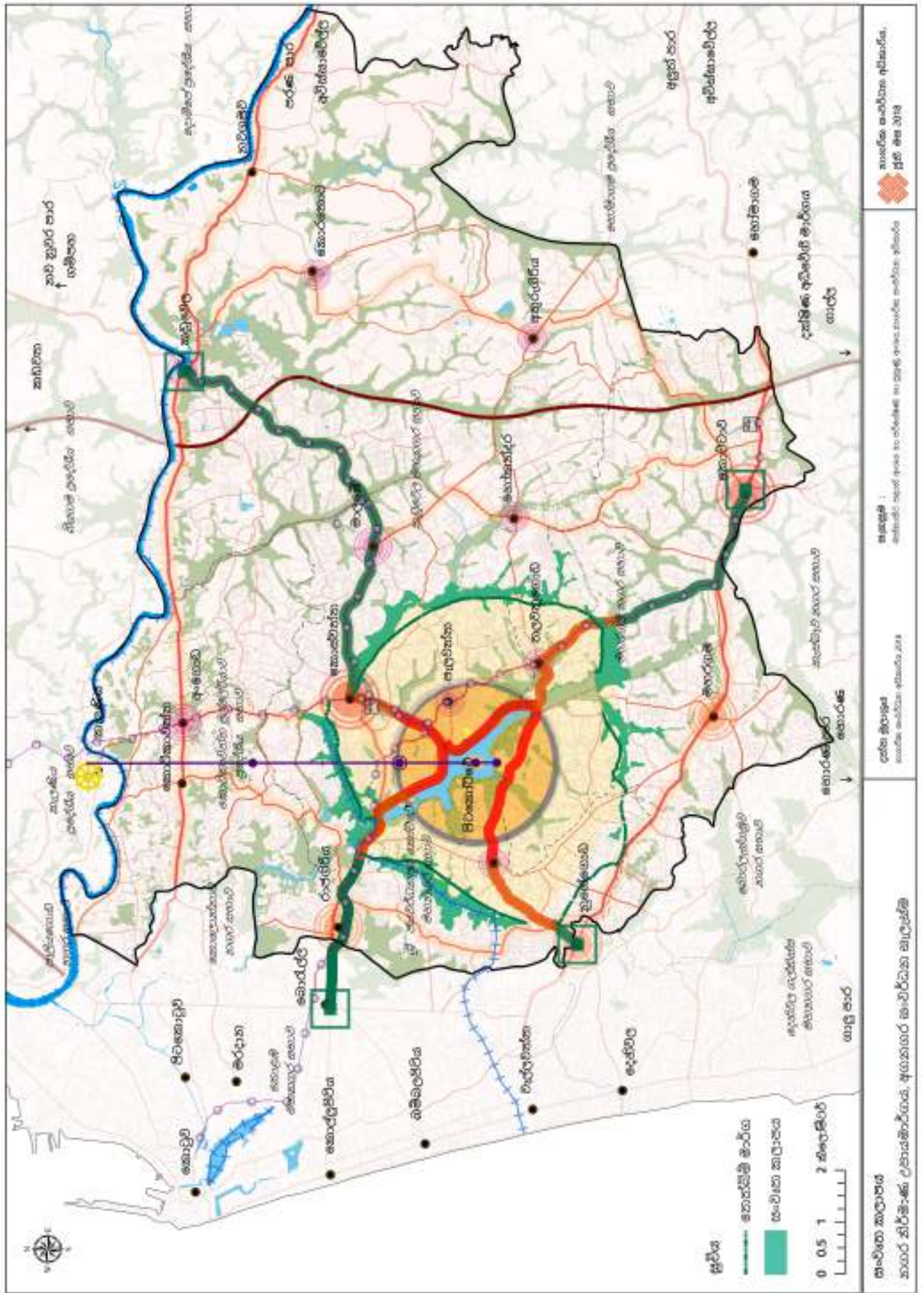

පිටිසම 10.5 : ඇතුළත නගර මායිම වෙන්කිරීම
 මූලාශ්‍රය : බස්නාහිර පළාත් අංශය සහ පර්යේෂණ හා සංවර්ධන ඒකකය, නාගරික සංවර්ධන අධිකාරිය - 2018



10 පරිච්ඡේදය
නගර නිර්මාණ
උපායමාර්ගය

නාගරික නිර්මාණ
උපායමාර්ගයේ
උපායමාර්ගික ව්‍යාපෘති

උපායමාර්ගික මැදිහත්වීම් 4 :
අගනගර මධ්‍ය කලාපය

උපායමාර්ගික මැදිහත්වීම 4 : අගනගර මධ්‍ය කලාපය

මෙම මූලධර්මයෙන් පැහැදිලි වනුයේ ශක්තිමත් මෙන්ම සැමහටම හඳුනාගත හැකි වූ අගනගර මධ්‍ය කලාපයක් පිහිටුවීමයි. දෘෂ්‍ය නියාමන සැලසුමට අනුව පාර්ලිමේන්තු පර්යන්තයේ සිට කිලෝමීටර 1.5 ක අරයකින් යුතු ප්‍රදේශයක් මේ සඳහා හඳුනාගෙන ඇත. පාර්ලිමේන්තු ගොඩනැගිල්ල කැපී පෙනෙන අයුරින් එම ප්‍රදේශ වල ගොඩනැගිලි සඳහා නිශ්චිත උසක් තීරණය කර ඇත. තවදුරටත් එම ප්‍රදේශය අගනගර මධ්‍ය කලාපයේ මධ්‍යය ලෙස සලකන අතර එම ප්‍රදේශයේ ගොඩනැගිලි උස නියාමනය කර ඇති නිසා අඩු ගොඩනැගිලි ඝනත්වයකින් යුත් විවෘත භූමි වැඩි ප්‍රමාණයකින් යුක්ත වූ කලාපයක් ලෙස මෙහි වාසය කරන ජනතාවටත් පිටතින් පැමිණෙන අමුත්තන් සඳහාත් හඳුන්වාදීමට හැකි වේ. ඒ අනුව ඒ සඳහා ව්‍යාපෘති තුනක් හඳුන්වාදී ඇත. ඒවා නම්

- රාජ්‍ය තාන්ත්‍රික පරිවර්තනය
- මධ්‍ය කලාප උද්‍යාන නිර්මාණය කිරීම
- සංස්කෘතික වටිනාකම පවතින නැවත සංවර්ධනය

උපායමාර්ගික ව්‍යාපෘතිය 1 :

රාජ්‍ය තාන්ත්‍රික කාර්යාල පිහිටුවීම සඳහා අවශ්‍ය වන්නා වූ ඉඩම් වෙන්කර ගැනීම.

ව්‍යවස්ථාදායකය රටක පිළිගත් ප්‍රධාන පරිපාලනමය ව්‍යුහයක් වන අතර එම ප්‍රදේශය තුළම එනම් අගනගර මධ්‍ය කලාපය තුළම රාජ්‍ය තාන්ත්‍රික ආයතන එනම් තානාපති කාර්යාල පිහිටුවීමට මෙම සැලසුම තුළින් යෝජනා කර ඇත. ඒ සඳහා මංසන්ධියේ සිට පාර්ලිමේන්තු පර්යන්තය (අපේ ගම ඉඩමද ඇතුළත්ව) දක්වා ප්‍රදේශය විශේෂයෙන් යෝජනා වී ඇත එම ප්‍රදේශය දැනටමත් අධි ආරක්ෂිත කලාපයක් ලෙසද ආරක්ෂක අංශයන් පවත්වාගෙන යනු ලබන කලාපයකි තවද, ජනාධිපති කාර්යාලය හා අදාළ ක්‍රියාකාරකම් පාර්ලිමේන්තුව පිටුපස ඇති භූමියට ගෙන එම මගින් ඉහත පැහැදිලිකරන ලද මනක්කල්පිත අක්ෂය මත විධායකය නිරූපන කිරීමද සිදුවනු ලැබේ. මෙහි ප්‍රධාන අරමුණ වනුවේ අගනගර මධ්‍ය කලාපය සඳහා විශේෂ අනන්‍යතා තාවයක් ලබා දීමය.

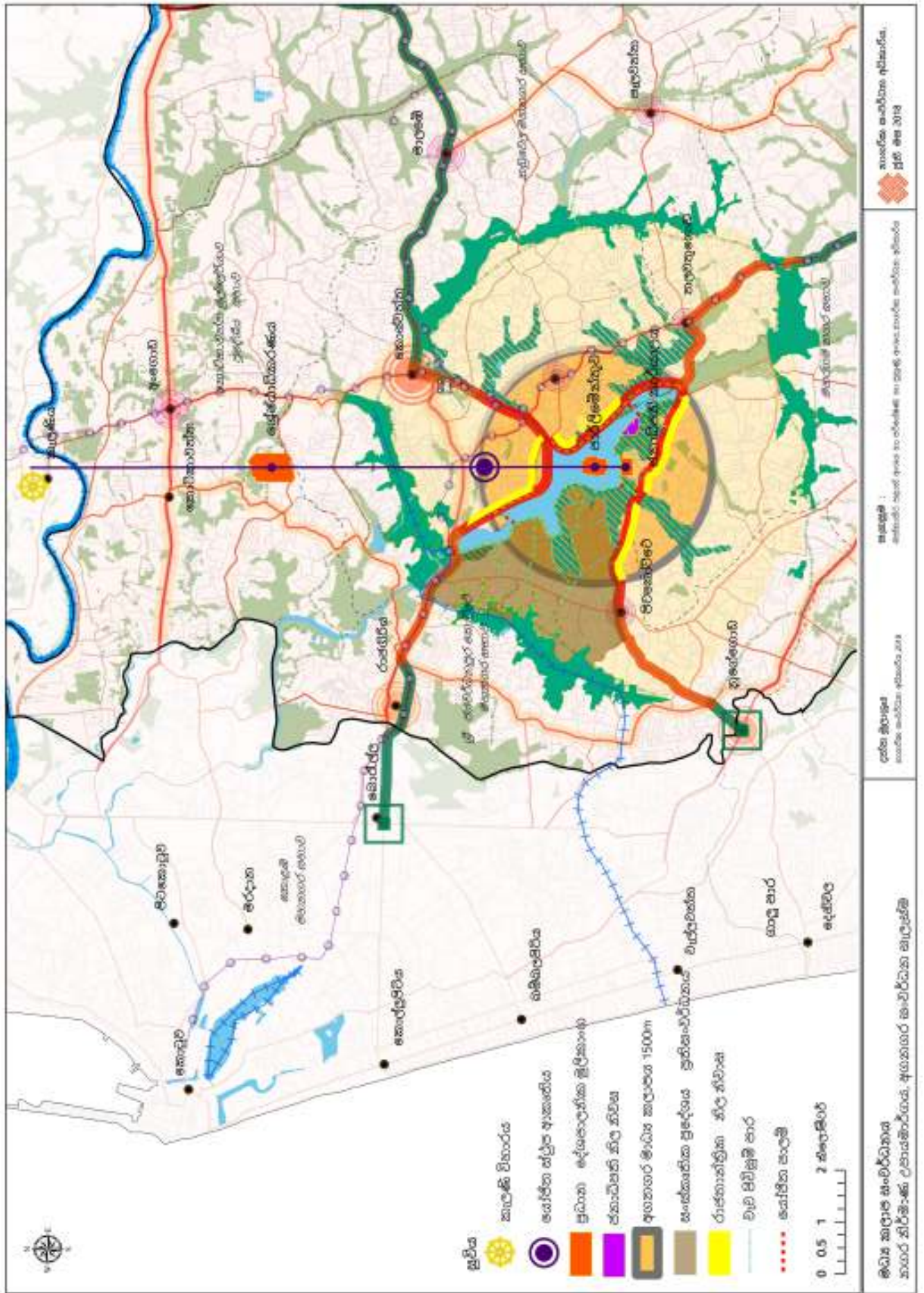

සිතියම 10.6 : අගනගරයේ රාජ්‍ය තාන්ත්‍රික පරිවර්තනය
 මූලාශ්‍රය : ඛස්නාහිර පළාත් අංශය සහ පර්යේෂණ හා සංවර්ධන ඒකකය, නාගරික සංවර්ධන අධිකාරිය - 2018



10 පරිච්ඡේදය
නගර නිර්මාණ
උපායමාර්ගය

නාගරික නිර්මාණ
උපායමාර්ගයේ
උපායමාර්ගික ව්‍යාපෘති

උපායමාර්ගික මැදිහත්වීම් 4 :
අගනගර මධ්‍ය කලාපය

උපායමාර්ගික ව්‍යාපෘතිය 2 : අගනගර මධ්‍ය කලාපය තුළ උද්‍යාන පිහිටුවීම.

අභිමානවත් අගනගර කලාපයක් බිහිකිරීම සඳහා නගරයට අවශ්‍ය පහසුකම් සැපයීම මෙන්ම එම ප්‍රදේශයේ පවතින්න වූ තෙත්බිම් දාමයන් 100% ක් ආරක්ෂාකර ගැනීම ද කිලෝමීටර 1.5 ක අරයෙන් යුක්ත වූ අගනගර මධ්‍ය කලාපය තුළ සිදුකල යුතු වේ එම තෙත්බිම් අශ්‍රිතව ප්‍රෝඩක්ට්‍යයන් හෙබි උද්‍යාන නිර්මාණය කිරීම ඒ සඳහා හඳුනාගත් උපාය මාර්ගයක් ලෙස දැක්විය හැක.

උපායමාර්ගික උප ව්‍යාපෘතිය 1 : ඇවිදින මංකීරු හා කුඩා උද්‍යාන නිර්මාණය කිරීම

මෙහි අවසාන අරමුණ වන්නේ, ස්වභාවික හරිත කලාපයන් සම්පූර්ණයෙන්ම සංරක්ෂණය කරන අතරම සෞන්දර්යාත්මක වටිනාකම වැඩි කිරීමය එමෙන්ම මෙම වැඩපිළිවෙළ රටට විශාල ආර්ථික ප්‍රතිලාභයක් විය හැකි බව විශ්වාස කරන අතර සිතියමෙහි දැක්වෙන අගනගර මධ්‍ය කලාපයේ හා ඒ හා බැඳුණු වශයෙන් දක්වා ඇති කුඩා උද්‍යාන මගින් පරිසර හිතකාමී ලෙස තෙත්බිම් විවෘත කිරීම මගින් ස්වභාවික සම්පත් වැඩිදියුණු කිරීමට උපායමාර්ගික මැදිහත්වීම යෝජනා කරයි. තවද, තෙත්බිම් සම්බන්ධ කිරීම සඳහා උද්‍යාන එකිනෙකට සම්බන්ධ කිරීමට යෝජනා කරනු ලැබේ මෙම උද්‍යාන සම්බන්ධකයන් මගින් තෙත්බිම් පරිසර පද්ධතිය පදිකයන් හට හා රට වාහන භාවිත නොකොට සිදුකරන්න වූ ප්‍රවාහන සේවා (පාපැදි) සංවර්ධනය කිරීමට බලාපොරොත්තු වේ.



රූපය 10.11 : ඇවිදින මංකීරු, උද්‍යාන සහ පාලම් සංවර්ධනය
මූලාශ්‍රය : ඩස්නාහිර පළාත් අංශය සහ පර්යේෂණ හා සංවර්ධන ඒකකය, නාගරික සංවර්ධන අධිකාරිය - 2018



10 පරිච්ඡේදය
නගර නිර්මාණ
උපායමාර්ගය

නාගරික නිර්මාණ
උපායමාර්ගයේ
උපායමාර්ගික ව්‍යාපෘති

උපායමාර්ගික මැදිහත්වීම් 4 :
අගනගර මධ්‍ය කලාපය



රූපය 10.12 : ඇවිදින මංකීරු, උද්‍යාන රූප
මූලාශ්‍රය : www.mtl.org/en/experience/explore-montreals-parks-and-green-spaces

උපායමාර්ගික උප ව්‍යාපෘතිය 2 : නව පාලම් සැදීම හා පවතින පාලම් ප්‍රතිසංස්කරණය කිරීම

අගනගරයේ හි පවතින එහි වටිනාකම ඔප්නැංවීම සඳහා නගරයේ පවතින භෞතික අංගයන් ගෙන් ලැබෙන පිටුවහල ඉමහත් වන අතර මෙම උපාය මාර්ගය තුළින් එම භෞතික අංගයන්ට වාස්තු විද්‍යාත්මක අගයක් ලබාදීමට මෙයින් යෝජනා කරයි තවද, 10.13 රූපයේ සඳහන් පරිදි 01, 05 යන ස්ථාන වල පාලමද 02, 03, 04 සහ 06 යන ස්ථානවල නව පාලම් ඉදිකිරීමට යෝජනා අතර, අගනගර මාධ්‍යය කලාපය වටා ගමන් කරන මාර්ගය වඩාත් ක්‍රියාකාරී වනු ඇත.



10 පරිච්ඡේදය
නගර නිර්මාණ
උපායමාර්ගය

නාගරික නිර්මාණ
උපායමාර්ගයේ
උපායමාර්ගික ව්‍යාපෘති

උපායමාර්ගික මැදිහත්වීම් 4 :
අගනගර මධ්‍ය කලාපය

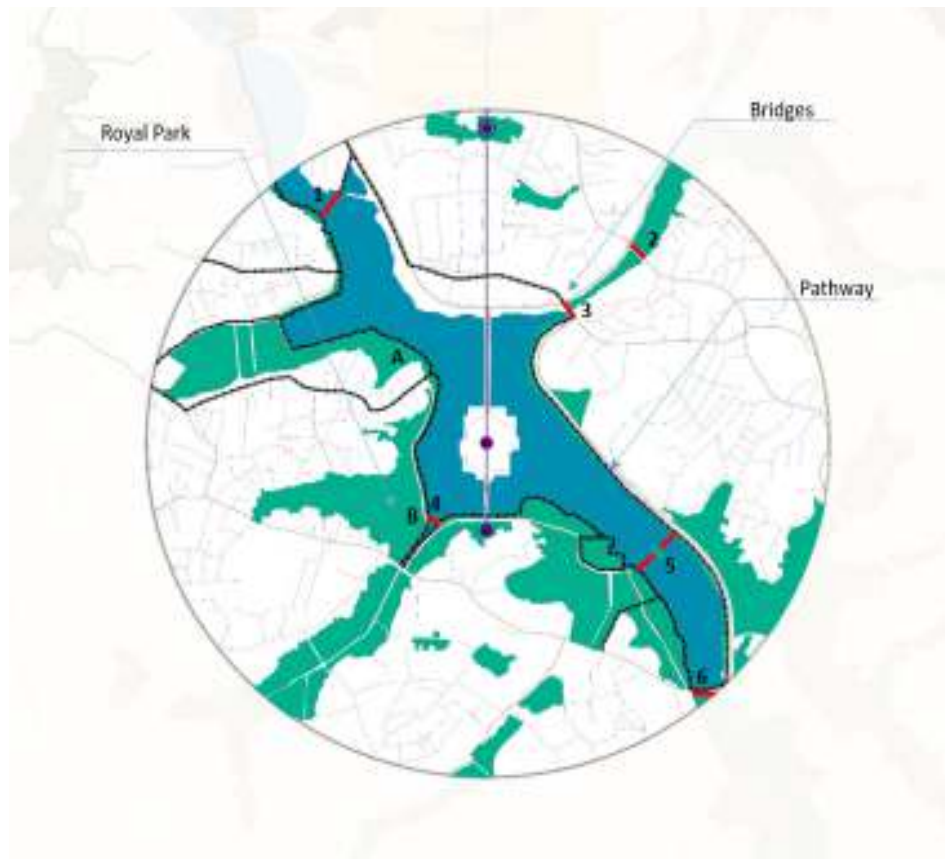

රූපය 10.13 : ඇවිදින මංකීරු සහ උද්‍යාන සංවර්ධනය

මූලාශ්‍රය : ඛස්නාහිර පළාත් අංශය සහ පර්යේෂණ හා සංවර්ධන ඒකකය, නාගරික සංවර්ධන අධිකාරිය - 2018

උපායමාර්ගික උප ව්‍යාපෘතිය 3 : ජල අභිමුඛ මාර්ග සංවර්ධනය කිරීම

අගනගර සංවර්ධන සැලසුමේ මුල් භාගයේදී ප්‍රදේශය තුළ පවතින තෙත්බිම් ප්‍රශස්ත ලෙස වර්තමානයේ භාවිත නොවන බව පැහැදිලිව හඳුනාගත් අතර ඒ සඳහා ප්‍රවේශ වීමට ඉඩකඩක් නොමැතිවන බව පැහැදිලි වුණු කරුණක් වේ එම හේතුව නිසාම පාරිසරික හිතකාමී භූමි අලංකරණය මගින් තෙත්බිම් ආශ්‍රිත මාර්ගයන් සංවර්ධනය කිරීමට යෝජනය. පාරිසරික සංවේදී ප්‍රදේශ හා නාගරික ප්‍රදේශ අතර විශාල සුසංයෝගයක් ගොඩනැගීමට මෙමගින් බලාපොරොත්තු වනු ලැබේ.

නිපොත් මාවත, මහින්දාරාම පාර, කොළඹ තන්තිරි පාර, කෝට්ටේ පාර, බැද්දගාන පාර, දුව පාර, ඇළ මාර්ගයේ (ඉයන් පෝරුව රජමහා විහාරය) වැනි ප්‍රවේශ මාර්ග තෙත්බිම් මාර්ග ලෙස සංවර්ධනය කිරීමට යෝජනා වී ඇත.

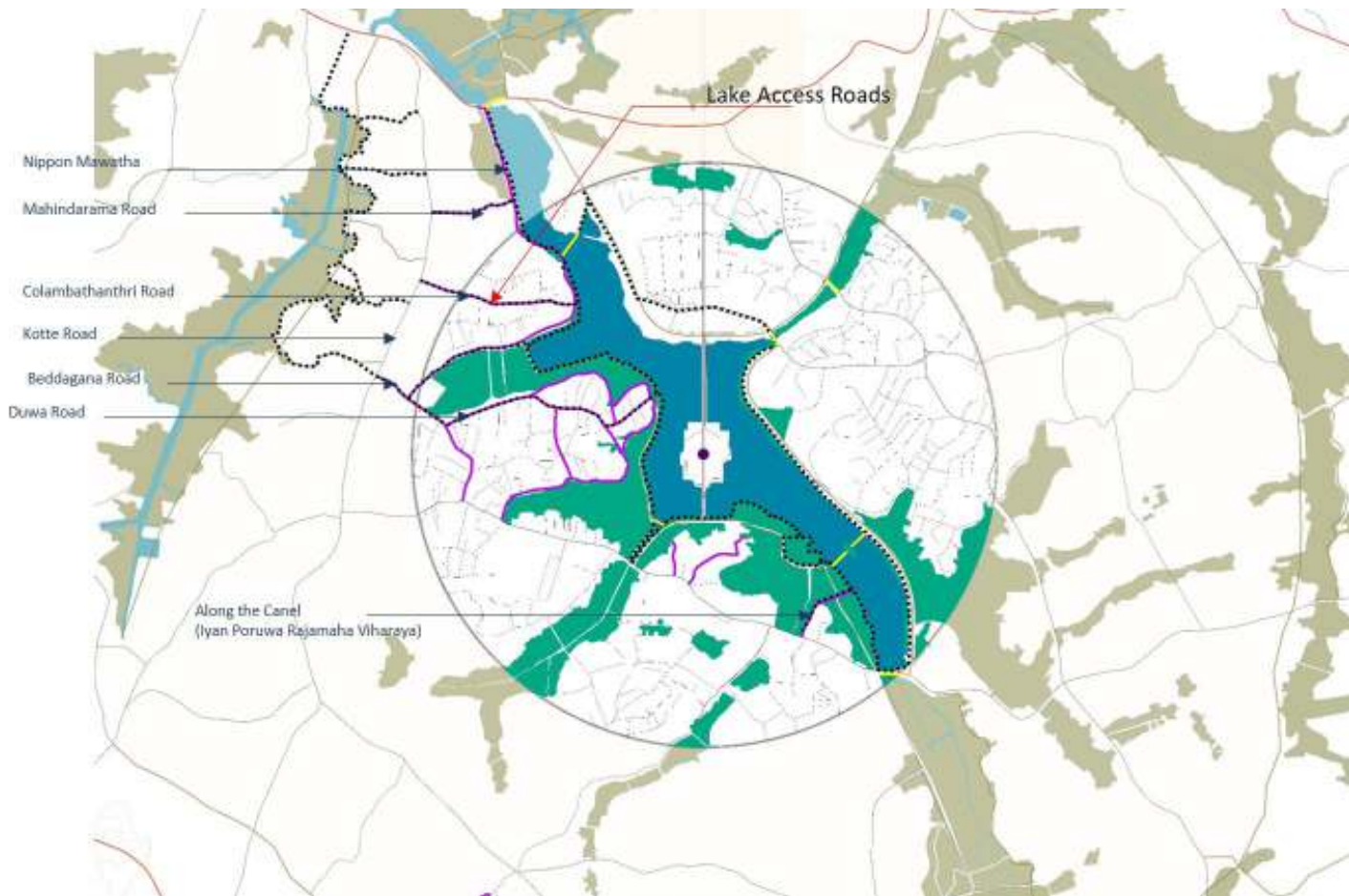

රූපය 10.14 : වැව වෙත ඇති පිවිසුම් මාර්ග වැඩිදියුණු කිරීමේ උපායමාර්ගය
මූලාශ්‍රය : බස්නාහිර පළාත් අංශය සහ පර්යේෂණ හා සංවර්ධන ඒකකය, නාගරික සංවර්ධන අධිකාරිය - 2018

උපායමාර්ගික ව්‍යාපෘතිය 3 : පුරාවිද්‍යාත්මක වටිනාකමක් පවතින ස්ථාන ඔස්සේ සංචාරකයන් සඳහා වාරිකා ප්‍රදේශ හා විධිමත් මාර්ගෝපදේශනයකින් යුත් මාවත් නිර්මාණය කිරීම.

උපායමාර්ගික උප ව්‍යාපෘතිය 1 : පුරාවිද්‍යා නැරඹුම් මාර්ගය නිර්මාණය

සැලසුම් ප්‍රදේශ තුළ පවතින්න වූ පුරාවිද්‍යාත්මක ස්මාරකයන්, කෝට්ටේ බලකොටුව ඉතා වැදගත් අංගයක් ලෙස දැක්විය හැක මෙම පුරා වස්තූන් ක්‍රමානුකූලව කළමනාකරණය කිරීම හා ඊට සම්බන්ධ වූ අද්විතීය ගෘහනිර්මාණ සහ සංස්කෘතික වටිනාකම් සංරක්ෂණය කිරීමේදී තීරණාත්මක අභියෝග පවතී. එබැවින්, ස්මාරකයන්ට මායිම් වූ ප්‍රදේශ ආරක්ෂා කිරීම සඳහා අනිවාර්යයෙන්ම විශේෂ මාර්ගෝපදේශ සැලැස්මක් භාවිතා කළ යුතු වේ. තවද සංරක්ෂණය කළ ප්‍රදේශ තුළ පවතින විශේෂ ලක්ෂණයන් පවත්වා ගැනීම සඳහා නිසි රෙගුලාසි යොදා ගත යුතුය. ඓතිහාසික හා සංස්කෘතික වටිනාකමක් සහිත ඓතිහාසික කෞතුකාගාරය, පුස්තකාලය, කලාගාරය, කලා හා ශිල්ප මධ්‍යස්ථානය සහ ලේඛනාරක්ෂක කටයුතු පවත්වාගැනීමට ඉවහල් වන්න වූ ව්‍යාපෘති නිර්මාණය කිරීමටත් එමඟින් වාණිජමය වටිනාකමක් ලබාදීමටත් බලාපොරොත්තු වනු ලැබේ.



10 පරිච්ඡේදය
නගර නිර්මාණ
උපායමාර්ගය

නාගරික නිර්මාණ
උපායමාර්ගයේ
උපායමාර්ගික ව්‍යාපෘති

උපායමාර්ගික මැදිහත්වීම් 4 :
අගනගර මධ්‍ය කලාපය

පුරාවිද්‍යා නැරඹුම් මාර්ගයේ පිහිටා ඇති ඓතිහාසික ස්ථාන

- ශ්‍රී පැරකුම්බා පිරිවෙන
- මහින්දාරාම විහාරය
- අලකේශ්වර සොහොන් කොන
- අංගම්පිටිය
- පුරාවිද්‍යා කෞතුකාගාරය
- ලැම්බුක් ශාලාව
- සුනේත්‍රාරාමය
- කෝට්ටේ අම්බලම
- වෙහෙරකන්ද විහාරය
- ආනන්ද ශාස්ත්‍රාලය
- කෝට්ටේ රාජ මහා විහාරය
- ජූඩ්ලි කනුව
- කෝට්ටේ කොටු පවුර

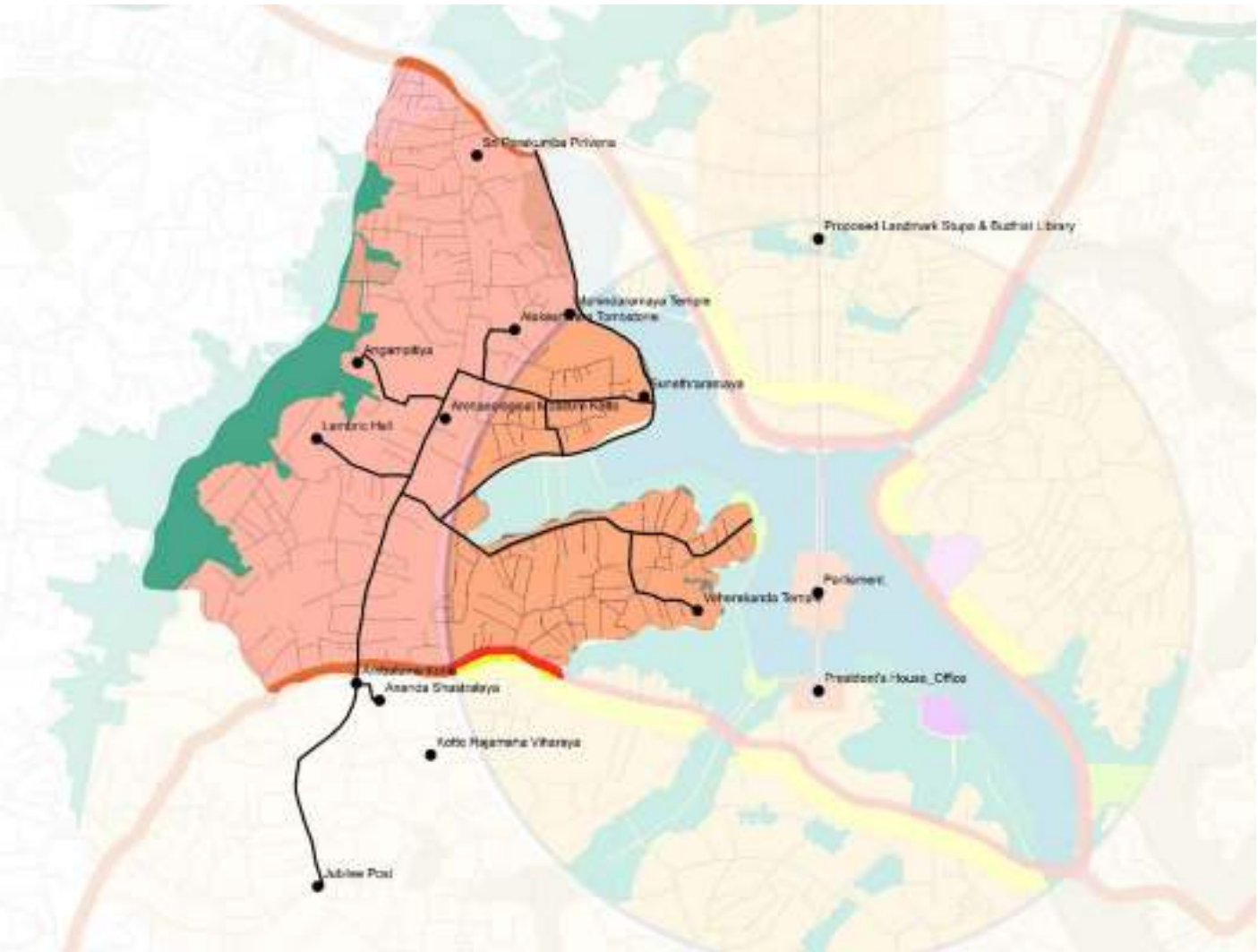

රූපය 10.15 : යෝජිත පුරාවිද්‍යාත්මක හා සංස්කෘතික වටිනාකම පිළිබිඹු වන භූමි ප්‍රදේශ
මූලාශ්‍රය : ඛණ්ඩාංක පළාත් අංශය සහ පර්යේෂණ හා සංවර්ධන ඒකකය, නාගරික සංවර්ධන අධිකාරිය - 2018

උපාය මාර්ගික මැදිහත් වීම්	ව්‍යාපෘති කේතය	උපායමාර්ගික ව්‍යාපෘතිය
මනංකල්පිත අක්ෂ හෝ අක්ෂය නිර්මාණය.	SII-D12	ශ්‍රේණිධායකරණය IDH ඉඩමේ ස්ථානගත කිරීම
	SI-D-1	ජනාධිපති මන්දිරය හා රට අදාළ ගොඩනැගිලි පාර්ලිමේන්තුව පිටුපස අක්ෂ ගත ඉඩමට යෝජනා කිරීම.
	SI-D-2	අනන්‍යතාවය දැනුවත් අයුරින් නගරයේ හඳුනාගත් ස්ථානවල සංකේත නිර්මාණය කිරීම
ධුරාවලිය හා සංක්‍රාන්ති කලාපයක් නිර්මාණය කිරීම.	SII-D7	විශේෂ පිවිසුම් මාර්ග තුළ හුම් නිර්මාණාත්මක ව්‍යාපෘති සිදුකිරීම.
	SII-D8	විශේෂ පිවිසුම් මාර්ග වලට මුහුණලා ඇති ගොඩනැගිලි නැවත ප්‍රතිනිර්මාණය කිරීමේ විශේෂ ව්‍යාපෘතිය .
		හඳුනාගත් ප්‍රධාන මංසන්ධි නිර්මාණය කිරීමේ විශේෂ ව්‍යාපෘතිය
	SI-D-3, SI-D-4, SI-D-5 and SI-D-6	නගරයට පිවිසෙන විශේෂ ද්වාර නිර්මාණය කිරීමේ විශේෂ ව්‍යාපෘතිය .
සංවෘත කලාපයක් නිර්මාණය කිරීම.	SIII-W-13, SI-W-1, SII-W- 6, SII-W- 7	අගනගර කලාපය නිර්ණය කරන්නා වූ ස්වභාවික මායිම් වල ගිලිහුණු සම්බන්ධතා යලිත් ප්‍රතිස්ථාපනය කිරීම.
අගනගර මධ්‍ය කලාපයක් නිර්මාණය කිරීම.	SII-D10	රාජ්‍ය තාක්ෂික කටයුතු සඳහා විශේෂ කලාපයක් වෙන්කර ගැනීම.
	SI-W-2	අගනගර මධ්‍ය කලාපයේ උද්‍යාන නිර්මාණය.
	SIIg-D and SII-D11	ඇවිදින මංචිර හා කුඩා උද්‍යාන නිර්මාණය කිරීම.
		ජල අභිමුඛ මාර්ග සංවර්ධනය කිරීම.

මගුව 10.1 : නාගරික සැලසුම් උපාය මාර්ගික උපායමාර්ගික ව්‍යාපෘති
මූලාශ්‍රය : බස්නාහිර පළාත් අංශය සහ පර්යේෂණ හා සංවර්ධන ඒකකය, නාගරික සංවර්ධන අධිකාරිය - 2018

10.5. නාගරික නිර්මාණ උපායමාර්ගය නිසා ඇතිවන බලපෑම

ඉහත සඳහන් උපායමාර්ගික සැලසුම නිසි ආකාරව ක්‍රියාවට නැංවීමකුලින් අගනගර සැලසුම් කලාපය සැලසුමේ ප්‍රධාන අරමුණක් වන්න වූ “අනන්‍ය ප්‍රතිරූපයකින් හා අවේණික ලක්ෂණ වලින් හෙබි අගනගරයක්” සැලසුම් ප්‍රදේශයට ලබාදෙන අතර, අගනගර කලාපය තුළට පිවිසෙන්නෙක් හට විශේෂ මාර්ග අභිමුඛව හා පිවිසුම් ද්වාර තුළ අගනගරයට පිවිසුම යන හැඟීම ප්‍රතිනිර්මාණය කිරීමට හැකියාවක් පවතී මෙම සැලසුම හරහා ශ්‍රී ලංකාවේ අගනුවර ප්‍රතිර්මාණය කරන අතර එවෙනි අතිශයෙන් වැදගත් වූ කාර්යය ප්‍රථම පියවර වශයෙන් හැදින්වීමට හැකියාවක් පවතී.

10 පරිච්ඡේදය
**නගර නිර්මාණ
 උපායමාර්ගය**

නාගරික නිර්මාණ
 උපායමාර්ගයේ
 උපායමාර්ගික ව්‍යාපෘති

උපායමාර්ගික මැදිහත්වීම් 4 :
 අගනගර මධ්‍ය කලාපය

නාගරික නිර්මාණ උපායමාර්ගය
 නිසා ඇතිවන බලපෑම



ශ්‍රී ලාංකේශ ස්වෛරීත්වයේ කිරුළ
අගනගර සංවර්ධන සැලැස්ම 2019-2030

11

අතිත උරුමයන්
ආරක්ෂා
කරගැනීමේ
උපාය මාර්ගික
සැලසුම





11 පරිච්ඡේදය
අතීත උරුමයන්
ආරක්ෂා කරගැනීමේ
උපාය මාර්ගික සැලසුම

හැඳින්වීම

අභිප්‍රායන් සහ අරමුණු

11.1. හැඳින්වීම

උරුමය යන්න සෘජු නිර්වචනයේදී "පාරම්පරික දේපළ ලෙස අර්ථ ගැන්වුවද උරුමයක වටිනාකම අතීතය සමඟ සබැඳි යන්නෙන් පමණක් ඇති වන්නක් නොවන අතර එහි වර්ථමාන තත්ත්වය පිළිබඳ ඇගයීමද අත්‍යවශ්‍ය වනු ඇත. ඉහත සඳහන් කල ආකාරයට උරුමයක වටිනාකම වර්ධීකරණය, ස්පර්ශ කළ හැකි එනම් භෞතිකව පවතින දේ මෙන්ම, ස්පර්ශ කළ නොහැකි එනම්, දැනුම ප්‍රතිමාන හෝ ආචාර රීතීන් ලෙස පවත්නා දේ ලෙස දැක්වීම කරනු ලබයි. අගනගර සංවර්ධන සැලැස්ම පිළියෙළ කිරීමේදී "උරුමය" යන්න ව්‍යුත්පන්න කිරීමේදී ඉහත දක්වා ඇති අදහස් සැලකිල්ලට ගනු ලැබූ අතර ඒ අනුව සැලසුම් ප්‍රදේශය තුළ භෞතික හා භෞතික නොවන අයුරින් උරුමයන් පවත්නා බව හඳුනාගත හැකි විය.

පුළුල් පරාසයක විහිදුනු උරුමයන්ගෙන් සංයුක්ත වූ අගනගර සැලසුම් ප්‍රදේශය සඳහා වඩාත් සුක්ෂම හා සංවේදී ප්‍රවේශයක් සහිත සංරක්ෂණ උපායමාර්ගයක් අවශ්‍ය වන අතර එම ප්‍රදේශය ඉලක්ක කරගත් ව්‍යාපෘති පුරාවිද්‍යා දෙපාර්තමේන්තුවේ හා නාගරික සංවර්ධන අධිකාරියේ අදීක්ෂණයට යටත්ව සිදුවිය යුතුය.

11.1.1. අභිප්‍රායන් සහ අරමුණු

පුරාවිද්‍යා දෙපාර්තමේන්තුව මඟින් ප්‍රකාශිත ගැසට් පත්‍රයට අනුව සංරක්ෂණය කල යුතු පුරාවිද්‍යා ස්මාරක හඳුනාගෙන ඇති අතර, ඒවා සංවර්ධනයේදී පුරාවිද්‍යා දෙපාර්තමේන්තුව මෙන්ම නාගරික සංවර්ධන අධිකාරියේ අනුමැතිය ඇතිව එම සංවර්ධන කටයුතු සිදුකලයුතු වේ.



ශ්‍රී ලාංකේය ස්වෛරීත්වයේ කිරුළ

අගනගර සංවර්ධන සැලැස්ම 2019-2030

**11 පරිච්ඡේදය
අතීත උරුමයන්
ආරක්ෂා කරගැනීමේ
උපාය මාර්ගික සැලසුම**

හැඳින්වීම

අභිප්‍රායන් සහ අරමුණු

ස්ථාන	අංකය
මුල්ලේයාම සටන සිදුකල ස්ථානය	1
නවගමුව පන්සල	2
කෝට්ටේ පුරාවිද්‍යාත්මක කෞතුකාගාරය	3
කෝට්ටේ අම්බලම	4
සිරි පැරකුම්බා පිරිවන	5
අලකේශ්වර සොහොන	6
ලැම්බුක් ශාලාව	7
ආනන්ද ශාස්ත්‍රාලය	8
වෙහෙරකන්ද පන්සල	9
ශ්‍රී ලංකා පාර්ලිමේන්තුව	10
ආරක්ෂක අමාත්‍යාංශ ගොඩනැගිල්ල	11
යෝජිත බෞද්ධ ස්මාරකය	12
කෝට්ටේ රජමහ විහාරය	13
ශ්‍රී විජයාරාම රජ මහා විහාරය	14
කොරතොට රජමහ විහාරය	15
කැළණි ය රජමහ විහාරය	16
පුබ්ලි කනුව	17
අංගම් පිටිය	18
සුනේත්‍රාරාමය	19
මහින්දාරාමය පන්සල	20
ජනාධිපති කාර්යාලය හා මන්දිරය	21
ශ්‍රේෂ්ඨාධිකරණය	22

වගුව 11.1 : ලැයිස්තුගත ඓතිහාසික ස්මාරක සහ ස්ථාන

මූලාශ්‍රය : ජාතික පුරාවිද්‍යා දෙපාර්තමේන්තුව

11.2. වර්තමාන තත්ත්වය

11.2.1. ස්පර්ශීය උරුමයන්

ස්පර්ශීය උරුමයන් පහත පරිදි වර්ගීකරණය කළ හැක

- ආගමික වශයෙන්
- පෞද්ගලික අයිතිය මත
- පොදු අයිතිය මත
- රාජ්‍ය සන්නය
- ස්වභාවික පාරිසරික අංග
- පොදු ඵලිමහන් ස්ථාන
- විදි

11 පරිච්ඡේදය
අතීත උරුමයන්
ආරක්ෂා කරගැනීමේ
උපාය මාර්ගික සැලසුම

වර්තමාන තත්ත්වය

ස්පර්ශීය උරුමයන්

අංකය	ස්ථාන	වර්ගීකරණය
1	මුල්ලේටොව සටන සිදුකල ස්ථානය	පොදු ඵලිමහන් ස්ථාන
2	නවගමුව පන්සල	ආගමික වශයෙන්
3	කෝට්ටේ පුරාවිද්‍යාත්මක කෞතුකාගාරය	පොදු
4	කෝට්ටේ අම්බලම	පොදු
5	සිරි පැරකුම්බා පිරිවන	ආගමික වශයෙන්
6	අලකේශ්වර සොහොන	පොදු ඵලිමහන් ස්ථාන
7	ලැම්බිබිරික් ශාලාව	පොදු
8	ආනන්ද ශාස්ත්‍රාලය	පොදු
9	වෙහෙරකන්ද පන්සල	ආගමික වශයෙන්
10	ශ්‍රී ලංකා පාර්ලිමේන්තුව	රාජ්‍ය
11	ආරක්ෂක අමාත්‍යාංශ ගොඩනැගිල්ල	රාජ්‍ය
12	යෝජිත බෞද්ධ ස්මාරකය	ආගමික වශයෙන්
13	කෝට්ටේ රජමහ විහාරය	ආගමික වශයෙන්
14	ශ්‍රී විජයාරාම රජ මහා විහාරය	ආගමික වශයෙන්
15	කොරකොට රජමහ විහාරය	ආගමික වශයෙන්
16	කැළණි ය රජමහ විහාරය	ආගමික වශයෙන්
17	පුබ්ලි කනුව	පොදු
18	අංගම් පිටිය	පොදු ඵලිමහන් ස්ථාන
19	සුනේත්‍රාරාමය	ආගමික වශයෙන්
20	මහින්දාරාමය පන්සල	ආගමික වශයෙන්
21	ජනාධිපති කාර්යාලය හා මන්දිරය	රාජ්‍ය
22	ශ්‍රේෂ්ඨාධිකරණය	රාජ්‍ය

වගුව 11.2 : ස්මාරක වර්ගීකරණය

මූලාශ්‍රය : ජාතික පුරාවිද්‍යා දෙපාර්තමේන්තුව



11 පරිච්ඡේදය
අතීත උරුමයන්
ආරක්ෂා කරගැනීමේ
උපාය මාර්ගික සැලසුම

වර්තමාන තත්ත්වය

ස්පර්ශීය උරුමයන්

අස්පර්ශීය උරුමය

අගනගර සැලසුම තුළ ප්‍රධාන වශයෙන් පොදු ඵලිමහන් ස්ථාන, ආගමික, රාජ්‍ය හා රජයට අයත් ස්මාරක පිළිබඳ පමණක් සඳහන් කරන අතර හඳුනා නොගත් පෞද්ගලික ඉඩම් වල (නිවාස හා ව්‍යුහ)ස්මාරක රාශියක් පවතින බවටද හඳුනාගෙන ඇත. මෙම ස්මාරකයන්ද හරි ආකාරව හඳුනාගෙන නිසි ක්‍රම වේදයක් තුළ ඒවා සංරක්ෂණය කිරීමටද විධිවිධාන යොදා ගතයුතු වේ.

11.2.2. අස්පර්ශීය උරුමය

සංස්කෘතික උත්සව

- කෝට්ටේ පෙරහැර
- නවගමුව පෙරහැර

1. නවගමුව දේවාල පෙරහර

නවගමුව දේවාලය යනු කොළඹ දිස්ත්‍රික්කයේ කඩුවෙල නගර සභා බල ප්‍රදේශයේ පිහිටි පත්තිනි දේවාලයට කැප කර ඇති පන්සලකි. මෙම විහාරස්ථානය කැලණි ගඟ හා කොළඹ රත්නපුර මාර්ගයේ 13 වන සැතපුම් කණුව අසල පිහිටීම එයට මහඟු වටිනාකමක් එක් කරයි.



සිතියම 11.2 : නවගමුව පෙරහර මාර්ගය
මූලාශ්‍රය : පුරාවිද්‍යා දෙපාර්තමේන්තුව

ශ්‍රී ලංකාවේ පුරාවිද්‍යා දෙපාර්තමේන්තුවේ 2002 වර්ෂයේ නොවැම්බර් 22 වන දින කොළඹ නව නගරයේ පුරාවිද්‍යා ආරක්ෂිත ස්මාරකය ලෙස නවගමුව පටුන දේවාලය ප්‍රකාශයට පත් කරන ලදී. එහි ඓතිහාසික, වාස්තුවිද්‍යාත්මක හා මානව විද්‍යාත්මක වැදගත්කම නිසා එලෙස නම්කර ඇති අතර අතීත පුරාවෘත්තයන්ට අනුව දේවාලයේ මුල්කාලීන ස්ථාපනය නැවතත් 1 වන සියවස දක්වා දිව යයි. පුරාවිද්‍යා පර්යේෂණවලට අනුව පුරාවිද්‍යා ස්ථානවල සිට නව යුගයට උරුමකම් දක්වා ඇත. එමෙන්ම පත්තිනි දේවතාවියන්ගේ ආශීර්වාද ලබාගැනීම සඳහා මෙම දේවාලයට ජනතාව නිතැතින් පැමිණෙනු ලැබේ.

නවගමුව පන්නිනි දේවාලයේ ප්‍රධාන උත්සවය අගෝස්තු මස පවත්වන ලද 'ගොනිපිට පෙරහැර' වේ. මෙම සාම්ප්‍රදායික උත්සවය පසුගිය වසර 1500 ක් පුරා දිවයින පන්නිනි දේවතාවියගේ ආශීර්වාද පතා පවත්වන අතර වාර්ෂික පෙරහර මංගල්‍යයට සහභාගී වන ගම්මාන වල සුදු ගවයින් මේ සඳහා යොදාගනු ලැබේ.

මෙම උපාය මාර්ගය ඔස්සේ පෙරහැරේ මාර්ග නැවත සකස් කළ යුතුය යයි හඳුනාගන ඇති අතර අවශ්‍ය අවකාශය හා පහසුකම් සැපයීම සඳහා ද අවධානය යොමුකරනු ලැබේ.

2. කෝට්ටේ රජමහා විහාරය පෙරහැර

කෝට්ටේ රජ මහා විහාරය ශ්‍රී ලංකාවේ පිහිටි ඓතිහාසික බෞද්ධ විහාරයක් වන අතර එය ශ්‍රී ජයවර්ධනපුර කෝට්ටේ පිහිට ඇත. එමෙන්ම එය ඓතිහාසික ගොඩනැගිල්ලක් වන කෝට්ටේ ගල් අම්බලම අසල පිහිටා ඇත. ශ්‍රී ලංකාවේ පුරාවිද්‍යා භූමියක් වශයෙන් මෙම විහාරය නිල වශයෙන් පිළිගෙන ඇති අතර 1811 අංක දරණ රජයේ ගැසට් නිවේදනය යටතේ මෙම නාමය ප්‍රකාශයට පත් කරන ලදී.

සෑම වසරකම කෝට්ටේ රජමහා විහාරයේ වාර්ෂිකව පෙරහැර පැවැත්වෙන අතර බුදුන්ගේ දන්ත ධාතූන් වහන්සේ එහි වැඩ සිටි බව සිහි කිරීම උදෙසා සහ ගෞරවාචාර දැක්වීමට මෙම පෙරහැර මංගල්‍යය පවත්වනු ලැබේ. පෙරහැර පළමු වරට ආරම්භ කළේ විදියගම මෙත්‍රී හිමියන්ගේ උපදෙස් අනුව VI වන පැරකුම්බා රජු විසිනි. කෝට්ටේ රාජධානිය කඩා වැටීමෙන් පසුව 1914 දී පෙරහැර උත්සවය නතර කරන ලද්දේ ඇඹුල්ගම විමලනිස්ස හිමි විසිනි.



සිතියම 11.3 : කෝට්ටේ පෙරහැර මාවත
මූලාශ්‍රය : පුරාවිද්‍යා දෙපාර්තමේන්තුව

මෙම සැලසුම මඟින් පෙරහැර ගමන්කරන මාර්ගයන් (නාග විහාර පාර, කෝට්ටේ පාර, රජ මහා විහාර පාර, මිනිඳු මාවත සහ පාගොඩ පාර) ප්‍රතිසංස්කරණය කළ යුතු අතර අවශ්‍ය පහසුකම් සැලසීම සඳහා අවධානය යොමුකර ඇත.

11 පරිච්ඡේදය
අතීත උරුමයන්
ආරක්ෂා කරගැනීමේ
උපාය මාර්ගික සැලසුම

වර්තමාන තත්ත්වය

අස්පර්ශීය උරුමය



11 පරිච්ඡේදය
අතීත උරුමයන්
ආරක්ෂා කරගැනීමේ
උපාය මාර්ගික සැලසුම

උරුමයට උපායමාර්ගික
මැදිහත්වීම්

උපාය මාර්ගික මැදිහත්වීම 1 :
අතීත උරුමයන් කළමනාකරණය
කිරීම සඳහා විදිවිධාන සැලසීමේ
ක්‍රමවේදයන්

උපාය මාර්ගික මැදිහත්වීම 2 :
අලවිකරණය හා ප්‍රවර්ධනය
කිරීම (ජාතික උරුමයන් සමඟ
ජීවන වීම)

11.3. උරුමයට උපායමාර්ගික මැදිහත්වීම්

උපාය මාර්ගික මැදිහත්වීම 1 :

අතීත උරුමයන් කළමනාකරණය කිරීම සඳහා විදිවිධාන සැලසීමේ ක්‍රමවේදයන්

මෙම සැලසුමේ අනිමකාර්ථ වනුයේ අතීත උරුමයන්හි මිලකළ නොහැකි වටිනාකම් අවබෝධ කොටාගෙන ඒවායේ අගයන් වර්ධනයට හේතු වන ප්‍රයෝජනයට ගැනීමට කටයුතු කිරීමයි. ඒ සඳහා පහත දැක්වෙන උරුම කළමනාකරණ ක්‍රමවේදයන් අනුගමනය කළ යුතුය.

නැවත භාවිතා කිරීම — මෙම ක්‍රමවේදයේදී නැවත භාවිතා කිරීම යන සංකල්පයට යොමු වී තිබේ. මෙමගින් පෞරාණික වටිනාකමකින් යුතු ගොඩනැගිලි එම ලක්ෂණ ආරක්ෂා වන අයුරින් ගොඩනගා, නව භාවිතයකට හෝ පෙර තිබූ භාවිතයටම හෝ යොදා ගැනීම සිදුකෙරේ. එමෙන්ම එම උරුමයන්හි සුරක්ෂිත භාවය නැවත ගොඩනැගීම තීරණය සංවර්ධනයට හොඳ ඉදිරි මාවතක් වන අතර, එම ක්‍රියාවලිය අතීත උරුමයේ වටිනාකම් පිළිබඳ හැඟීම් සම්ප්‍රේෂණය කිරීමේදී භෞතික සන්දර්භය ආරක්ෂා කර ගැනීම සඳහා ද හේතුවනු ලැබේ.

නැවත ප්‍රතිනිර්මාණය කිරීම — මෙම ක්‍රමවේදය තුළින් වන්නේ පෞරාණික වටිනාකමකින් යුත් ගොඩනැගිලි එම ලක්ෂණ ඇතිව මුල් ව්‍යුහය පමණක් ආරක්ෂා කරගනිමින් නැවත ගොඩ නංවා එහි ඇතුළත භාවිතය නව භාවිතයක් සඳහා භාවිතා කිරීමයි. පෞරාණික ගොඩනැගිලි සංරක්ෂණයේ මෙම ක්‍රමවේදය ආර්ථිකමය වටිනාකමක් ආකර්ෂණය කරගැනීම සඳහා වැඩි බලපෑමක් ඇති කරනු ලැබේ.

ප්‍රතිසංස්කරණය — උරුමය සංරක්ෂණය කිරීමේ මෙම ක්‍රමවේදය දැනටමත් නැතිවී ඇති උරුම වූවන් නැවත සාදා හෝ ඉදිකරීම තුළින් කල හැකි වන අතර මෙම සංකල්පය ගොඩනැගිලි, ස්මාරක, මූර්ති ආදිය සමඟ භාවිතා කළ හැකිය. මෙය නව සමාජය තුළ ඓතිහාසික සාරධර්ම නැවත ඇති කිරීමට තුඩු දෙනු ඇත.

මේ සියලු මෙවලම් ඓතිහාසික ස්මාරකයන්ට සෘජුව සම්බන්ධ වන බැවින් එහි සන්දර්භය විශ්ලේෂණය සිදුකර ක්‍රියාත්මක කළ යුතු වේ. ඒ සඳහා ජාතික උරුමයන්ව පවතින ස්ථානය, පැරණි භාවිතය, පවත්නා පරිහරණය, අසල්වැසි ඉඩම් භාවිතය, ප්‍රවේශ මාර්ග , ඓතිහාසික පරිමාව ආදිය විශ්ලේෂණය කළ යුතුය.

උපාය මාර්ගික මැදිහත්වීම 2 :

අලවිකරණය හා ප්‍රවර්ධනය කිරීම (ජාතික උරුමයන් සමඟ ජීවන වීම)

'උරුමය සමඟ ජීවත් වීම' යන සංකල්පය ප්‍රවර්ධනය කිරීම සඳහා නිසි අලෙවි ක්‍රමෝපායක් ඇති කිරීම අත්‍යවශ්‍යය. ශ්‍රී ලංකාවේ පවත්නා ප්‍රවණතාවය අනුව සංවර්ධනයන් විශ්වාස කරනු ලබන්නේ නූතන වාස්තු විද්‍යාත්මක හා ඉංජිනේරු සැලසුම් පමණක් වැඩි ආර්ථික ප්‍රතිලාභ ලඟා කරගන්නා බවයි. එහෙත් උරුමයන් තක්සේරු කරන්නන් විසින් සනාථ කර ඇති පරිදි ඉපැරණි ස්මාරකයන් තුළ ගණනය කල නොහැකි වටිනාකමක් අන්තර්ගත බවයි, අදාළ පාර්ශවකරුවන් අතර ක්‍රමවත් අලෙවිකරණ ක්‍රමවේදයක් තුළින් මෙම සංකල්පය ප්‍රවර්ධනය කිරීමට හැකිවන අතර, ඒ තුළින් එහි ඇති සැගවුණු වටිනාකම ඔවුන්ට අවබෝධ වනු ඇත.

සංයුක්ත නගර නිර්මාණ සැලැස්මක ප්‍රවේශය ලබාගැනීම

සංස්කෘතිය, සාරධර්ම, ජීවනෝපාය වැනි සාරධර්ම පවා යම් භෞතික සැකසුම් සමඟ සෘජුව සම්බන්ධව නොතිබුණද, එම ප්‍රදේශයේ භෞතික සන්දර්භය එම අස්පර්ශන උරුමයන් හට බලපෑමක් සිදුකළ හැක. එබැවින්, මූලික හඳුනාගත් එවැනි අස්පර්ශීය උරුමය හඳුනා ගැනීම අවශ්‍ය වන අතර ඒ අනුව අනෙකුත් යටිතලපහසුකම් හා ආයෝජන සැලැස්ම වෙනස් කිරීම සිදුකළ යුතු වේ.

සැලසුම රෙගුලාසි මඟින් වන්නා වූ ප්‍රවේශය

උරුමය සංරක්ෂණය කිරීමේ උපාය මාර්ගයේ, ස්වාභාවික පාරිසරික සංරචක සහ පොදු අවකාශය සංරක්ෂණය කිරීමේ නියාමන විධිවිධාන අනිවාර්ය සාධකයකි. මූලික සඳහන් කළ පරිදි අගනගර සැලසුම් ප්‍රදේශ තුළ විවිධාකාර ස්වභාවයේ ස්මාරක පැතිරී පවතින අතර පුරාවිද්‍යා ආඥාපනත, වෙරළ සංරක්ෂණය පනත, නාගරික සංවර්ධන අධිකාරි සහ පළාත් පාලන ආයතන රෙගුලාසි ආදී දැනට පවතින විධිවිධානද මේ සඳහා ඒකාබද්ධව යොදාගත හැකිවේ.

11 පරිච්ඡේදය
**අතීත උරුමයන්
ආරක්ෂා කරගැනීමේ
උපාය මාර්ගික සැලසුම**

උරුමයට උපායමාර්ගික
මැදිහත්වීම්

උපාය මාර්ගික මැදිහත්වීම් 2 :
අලවිකරණය හා ප්‍රවර්ධනය
කිරීම (ජාතික උරුමයන් සමඟ
පිටත වීම)

අතීත උරුමයන් පිළිබඳ
නාගරික සැලසුම් උපායමාර්ගය
සඳහා උපායමාර්ගික ව්‍යාපෘති

11.4. අතීත උරුමයන් පිළිබඳ නාගරික සැලසුම් උපායමාර්ගය සඳහා උපායමාර්ගික ව්‍යාපෘති

පහත සඳහන් ක්‍රියාමාර්ග යොදාගෙන උරුමයන් කළමනාකරණය කරගැනීමේ උපාය මාර්ගය හරහා උරුමයන් කළමනාකරණය කරගැනීමේ ව්‍යාපෘති හඳුනාගත හැකි වේ.

- විශේෂ උරුම සැලැස්ම සකස් කිරීම (මාර්ගෝපදේශ සැලැස්ම)

මෙම සැලැස්ම හරහා කෝට්ටේ රාජධානිය පවතින ප්‍රදේශය විශේෂ මාර්ගෝපදේශ සැලැස්මක් ලෙස තෝරාගෙන ඇති අතර එය පුරාවිද්‍යා දෙපාර්තමේන්තුව, නාගරික සංවර්ධන අධිකාරිය, දේශීය හා ජාත්‍යන්තර අතීත උරුමයන් පිළිබඳ කටයුතු කරන්න වූ නගර නිර්මාණ ශිල්පීන්, නාගරික සැලසුම්කරුවන්, ගෘහ නිර්මාණ ශිල්පීන්ගේ අධීක්ෂණය යටතේ සිදු කළ යුතුය. එමෙන්ම මෙම ප්‍රදේශය තුළ හඳුනාගත් සහ හඳුනා නොගන්නා ලද පුරාවිද්‍යා ස්මාරකවලින් සම්පූර්ණයෙන්ම ආවරණය වී ඇති අතර ඒවා දිනෙන් දින වේගයෙන් විනාශ වෙමින් පවතී. එබැවින් හඳුනාගත් පුරාවිද්‍යාත්මක අංග ආරක්ෂා කිරීම, හෙළිදරව් කිරීම හා පුරාවිද්‍යා මං සැලසුම් සකස් කිරීමේ ක්ෂණික අවශ්‍යතාවය ඉතා වැදගත් වේ. එක් එක් උරුමයන්හි ව්‍යුහ, අවකාශීය තොරතුරු සමඟ හඳුනාගත යුතුය. ගාලු කොටුවට සමාන තීරණ ගැනීමේ ක්‍රියාවලියක් සැකසිය යුතු අතර සියලුම සේවා ජාල භූගත කළයුතු අතර සියලු නාම පුවරු, ආලෝකකරණය කිරීම වැනි විශේෂිත ක්‍රියාමාර්ග මාර්ගෝපදේශන සැලසුම යටතේ සිදුකළයුතු වේ.



11 පරිච්ඡේදය
අතීත උරුමයන්
ආරක්ෂා කරගැනීමේ
උපාය මාර්ගික සැලසුම

අතීත උරුමයන් පිළිබඳ
 නාගරික සැලසුම් උපායමාර්ගය
 සඳහා උපායමාර්ගික ව්‍යාපෘති

උපායමාර්ගික ව්‍යාපෘති 1 : පුරාවිද්‍යා ගවේෂණ මං තීරුවක් සැලසුම් කිරීම

ඇවිද යා හැකි දුරින්, පුරාවිද්‍යා වස්තු සුරැකීම සහ අනාවරණය සඳහා පුරාවිද්‍යා ගවේෂණ මං තීරුවක් සැලසුම් කිරීම.

1	කෝට්ටේ කෞතුකාගාරය
2	අම්බලම කෝට්ටේ
3	ශ්‍රී පැරකුම්බා පිරිවෙන
4	අලකේශ්වර සොහොන
5	ලම්බිරික් ශාලාව
6	ආනන්ද ශාස්ත්‍රාලය
7	වෙහෙර කන්ද විහාරය
8	පුබ්ලි කනුව
9	අංගම්පිටිය
10	සුනේත්‍රාරාමය
11	මහින්දාරාම පන්සල
12	කෝට්ටේ කොටු පවුර

නාගරික සංවර්ධන අදිකාරියේ පාරිසරික හා භූදර්ශන අංශය විසින් ගැසට් කල ඇති සමහරක් වටිනා පුරාවස්තූන් එක්කර ගවේෂණ වාරිකා මාවතක් වඩා පිළිවෙලකින් සකස්කරමින් පවතින අතර ඒ මගින් පුරාවස්තූන් සාමන්‍ය මහජනයාට විවෘත කරලීමට වැඩපිළිවෙලක් යොදා ඇත.

ඒ සඳහා කෝට්ටේ කෞතුකාගාරය, අංගම්පිටිය, කෝට්ටේ අම්බලම, ලම්බිරික් ශාලාව, , කෝට්ටේ කොටු පවුර , වෙහෙරකන්ද, පුබ්ලි පෝස්ට්, ටනල්ස්, අලකේශ්වර සොහොන , සුනේත්‍රාරාමය යන යනාදී වශයෙන් ස්ථාන රැසක් කේන්ද්‍ර කරගෙන ඇත. මෙසේ පුරාවිද්‍යා ස්මාරක රැසක් සම්බන්ද කරමින් නිර්මාණය වන පුරාවිද්‍යා මංතීරු, අග නගරයට ඇති ආකර්ෂණය තව දුරටත් වැඩි කරනු ඇත.

වගුව 11.3 : පුරාවිද්‍යා පියමගෙහි ගමනාන්ත
මූලාශ්‍රය : බස්නාහිර පළාත් අංශය සහ පර්යේෂණ හා සංවර්ධන ඒකකය, නාගරික සංවර්ධන අධිකාරිය - 2018



11 පරිච්ඡේදය
අතීත උරුමයන්
ආරක්ෂා කරගැනීමේ
උපාය මාර්ගික සැලසුම



අතීත උරුමයන් පිළිබඳ
 නාගරික සැලසුම් උපායමාර්ගය
 සඳහා උපායමාර්ගික ව්‍යාපෘති

උපායමාර්ගික ව්‍යාපෘතිය 2 : කොටු පවුර පුනර්ජනන ව්‍යාපෘතිය

නාගරික සංවර්ධන අධිකාරිය සහ පුරාවිද්‍යා දෙපාර්තමේන්තුව කෝට්ටේ කොටුපවුර ප්‍රතිනිර්මාණය කිරීමේ වැදගත්කම වසර කීපයක සිට හඳුනාගෙන ඇත. පුරාවිද්‍යා ගවේෂණ මංපෙත් සැලසුම් කිරීමේ ව්‍යාපෘතිය ට සමගාමීව කොටු පවුර ප්‍රතිනිර්මාණ කිරීමද ආරම්භ කර ඇති අතර එය ප්‍රධාන අංගයක් බවටද පත්වී ඇත.

පුරාවිද්‍යා දෙපාර්තමේන්තුව විසින් කොටුපවුරේ වත්මන් තත්වය මෙසේ තුන් ආකාරයකින් හඳුනාගෙන ඇත. එමෙන්ම මෙම ව්‍යාපෘතිය හරහා පහත සඳහන් දෑ ක්‍රියාවට නැංවීමට අපේක්ෂා කෙරේ

- හානියට පත් වූ ප්‍රදේශ නැවත ඉදිකිරීම.
- ඉතිරි කොටස සංරක්ෂණය කිරීම
- කොටු බැමීමේ ඇතුළතින් මීටර් 3ක ද, පිටතින් මීටර 4.5 ක ද සංරක්ෂණ කලාපයක් පිහිටුවීම

-  Damaged Rampart
-  Non Conserved Rampart
-  Conserved Rampart

උපායමාර්ගික මැදිහත් වීම්	ව්‍යාපෘති කේතය	ව්‍යාපෘති නම
ආතීත උරුමයන් කළමනාකරණය කිරීමේ ක්‍රියාමාර්ගය	SI-H-1	විශේෂ උරුමයන් ආරක්ෂා කරගැනීමේ සැලැස්මක් සකස් කිරීම
	SI-H-2	පුරාවිද්‍යා වස්තු සුරැකීම හා පුරාවිද්‍යා ගවේෂණය සඳහා ඇවිද යා හැකි දුරක් තුළ හිමවන පුරාවිද්‍යා මංචිර නිර්මාණය කිරීම
	SI-H-3	කොටුපවුර පුනර්ජනන ව්‍යාපෘතිය

වගුව 11.4 : උරුම සංරක්ෂණ උපායමාර්ගයේ උපායමාර්ගික ව්‍යාපෘති
මූලාශ්‍රය : බස්නාහිර පළාත් අංශය සහ පර්යේෂණ හා සංවර්ධන ඒකකය, නාගරික සංවර්ධන අධිකාරිය - 2018

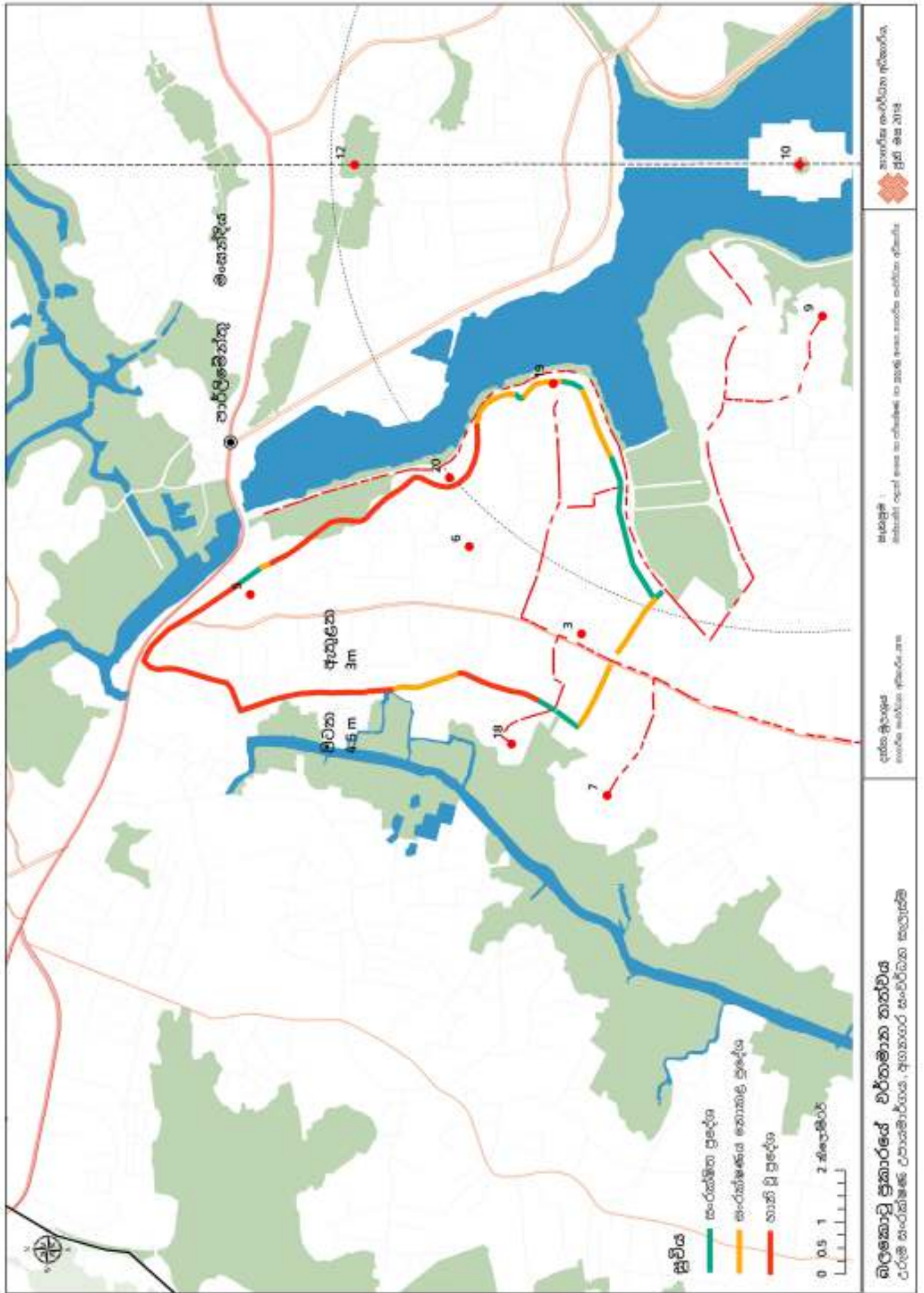

සිතියම 11.5 : බලකොටු ධීවරයේ වර්තමාන තත්වය
 මූලාශ්‍රය : බස්නාහිර පළාත් අංශය සහ පර්යේෂණ හා සංවර්ධන ඒකකය, නාගරික සංවර්ධන අධිකාරිය - 2018



ශ්‍රී ලාංකේශ ස්වෛරීත්වයේ කිරුළ
අගනගර සංවර්ධන සැලැස්ම 2019-2030

12

ක්‍රියාත්මක
කිරීමේ
සැලැස්ම





ශ්‍රී ලාංකීය ස්වේච්ඡාවයේ කිරුළ

අගනගර සංවර්ධන සැලැස්ම 2019-2030

12 පරිච්ඡේදය ක්‍රියාත්මක කිරීමේ සැලැස්ම

අගනගර නාගරික සැලැස්මෙහි දැක්ම වන “ශ්‍රී ලාංකීය ස්වේච්ඡාවයේ කිරුළ” උපායමාර්ගික ප්‍රවේශයන් තුනක් හා අරමුණු නවයක් ඔස්සේ ඉටු කිරීමට අපේක්ෂා කෙරේ. සියලුම සංකීර්ණ උපායමාර්ගික ක්‍රියාකාරකම් යටතේ හඳුනාගත් උපායමාර්ගික ප්‍රවේශයන් සහ අරමුණු අතරින් හොඳම විසඳුම හා ක්‍රියාවලිය තෝරා ගැනීම සඳහා ක්‍රියාත්මක කිරීමේ සැලැස්ම ආරම්භ කර ඇත. එලදාසී අයුරින් ක්‍රියාත්මක කිරීම සඳහා පහත දැක්වෙන ව්‍යුහාත්මක ප්‍රවේශය සැලසුම් කර ඇත.

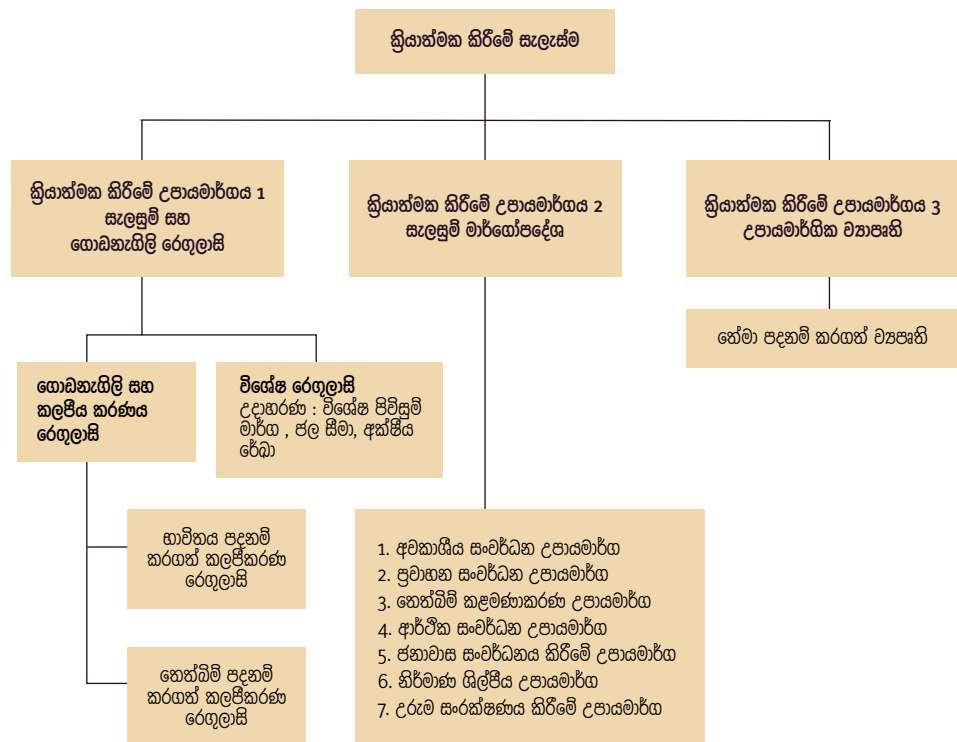

රූපය 12.1: ක්‍රියාත්මක කිරීමේ උපායමාර්ගික සැලැස්ම
මූලාශ්‍රය : ඛේනාහිර පළාත් අංශය සහ සංවර්ධන හා පර්යේෂණ අංශය - 2018

12.1. උපායමාර්ගික ව්‍යාපෘති ප්‍රමුඛතා ගතකිරීම

12 පරිච්ඡේදය
ක්‍රියාත්මක කිරීමේ
සැලැස්ම

උපායමාර්ගික ව්‍යාපෘති
ප්‍රමුඛතා ගතකිරීම

අගනගර සංවර්ධන සැලැස්මෙහි ප්‍රගතිය ප්‍රධාන වශයෙන් රඳා පවතින්නේ ප්‍රධාන සංවර්ධන සැලසුම් හත යටතේ හඳුනාගෙන ඇති උපායමාර්ගික ව්‍යාපෘති මතය. එබැවින්, ව්‍යාපෘති ප්‍රමුඛතාව හා එකඟතාව සැලැස්ම ක්‍රියාත්මක කිරීම සඳහා වැදගත් වේ. ඒ අනුව ව්‍යාපෘති ප්‍රමුඛතාවය මඟින් එක් එක් ව්‍යාපෘති, අගනගර සංවර්ධන සැලැස්මෙහි උපායමාර්ගික ප්‍රවේශයන් හා අරමුණු සමඟ සැසඳෙන අයුරු නිරීක්ෂණය කර ඇත. ව්‍යාපෘති යේ පවතින අවදානම, ව්‍යාපෘති යේ සංකීර්ණත්වය, ව්‍යාපෘති අතර පවතින අන්තර් ක්‍රියාකාරීත්වය හා උපායමාර්ගික වටිනාකම ඇතුළුව ප්‍රධාන නිර්ණායක හතරක් මත ව්‍යාපෘති ප්‍රමුඛතාව නිශ්චය කර ඇත. අගනගර සංවර්ධන සැලැස්ම සැලසුම් ක්‍රියාවට නැංවීම, වැඩිදුර ක්‍රියාමාර්ග ගැනීම සම්බන්ධයෙන් වගකිව යුතු පාර්ශ්වයන් වන්නේ කිරීම සහ සක්‍රිය සැලැස්මක් සඳහා ප්‍රමාණවත් විස්තර සහිතව මූලික සංකල්ප සහ උපායමාර්ග සකස් කිරීම මෙමඟින් පැහැදිලි කරයි. ඒ අනුව අගනගර දැක්ම යථාර්ථයක් කරගැනීම වෙනුවෙන් හඳුනාගත් ව්‍යාපෘති ක්‍රියාත්මක කිරීම සඳහා අදාළ පාර්ශ්වකරුවන්ට මඟ පෙන්වීම සඳහා යෝග්‍ය මූල්‍ය යාන්ත්‍රණයක් යෝජනා කර ඇත.

ව්‍යාපෘති ප්‍රමුඛතා

1. අගනගර සැලසුමේ සඳහන් සංකල්පය සාක්ෂාත් කරගැනීමට ව්‍යාපෘති නීති පවතින උපායමාර්ගික වටිනාකම
2. ව්‍යාපෘති අතර පවත්නා අන්තර් සම්බන්ධතාව / අනෙකුත් ව්‍යාපෘති මත ඇතිවිය හැකි මෙහෙයුම්
3. ව්‍යාපෘති සංකීර්ණත්වය, ව්‍යාපෘති අවිනිශ්චිතතාව, ව්‍යාපෘතීන්හි පවත්නා බැරැරුම් බව සහ තාක්ෂණය භාවිතා කළ හැකි සංකීර්ණතාවය යන කරුණු පදනම් කරගෙන ව්‍යාපෘති සංකීර්ණතාවය.
4. ව්‍යාපෘති අවදානම හඳුනාගැනීම.

1. අගනගර සැලසුමේ සඳහන් සංකල්පය සාක්ෂාත් කරගැනීමට ව්‍යාපෘති නීති පවතින උපායමාර්ගික වටිනාකම

මෙම අගනගර සංවර්ධන සැලැස්මේ ඇතුළත් උපායමාර්ගික ව්‍යාපෘති මඟින් අගනගර සංවර්ධනයේ වටිනාකම වැඩිදියුණු කිරීම අපේක්ෂා කරන අතරම ව්‍යාපෘති නීති උපායමාර්ගික වටිනාකමේ වර්ධනය සංකල්පිත සැලැස්මේ පෙර සැකැස්ම, උපායමාර්ගික ප්‍රවේශය සහ අරමුණු යන මූලික කරුණු සඳහා මෙහිදී වැඩි අවදානයක් දී ඇත. මෙම ව්‍යාපෘති ආරම්භයේදී අගය 1-5න් අතර වටිනාකම් යොදන අතර එහිදී අඩු උපායමාර්ගික වටිනාකමක් ඇති ව්‍යාපෘති සඳහා වටිනාකම 1 ද, වැඩි උපායමාර්ගික වටිනාකමක් ඇති ව්‍යාපෘති සඳහා වටිනාකම අංක 5 ද ලබා දී ඇත. මෙම මිනුම් වල සීමාවන් ලෙස සැලසුම් කමිටුවේ අදහස් මත මෙම ශ්‍රේණිගත කිරීම සහ ලකුණු ක්‍රමය තීරණය වීම හඳුනාගත හැකිය.

2. ව්‍යාපෘති අතර පවත්නා අන්තර් සම්බන්ධතාව / අනෙකුත් ව්‍යාපෘති මත ඇතිවිය හැකි මෙහෙයුම්

වෙනත් ව්‍යාපෘති සඳහා පූර්ව අවශ්‍යතාවයක් වන ව්‍යාපෘති ක්‍රියාත්මක කිරීම සඳහා ප්‍රමුඛතාවයක් දෙනු ලැබේ. ඒ බැවින් හඳුනාගත් ව්‍යාපෘති ක්‍රියාත්මක කිරීමේ පිළි වෙල අනුමාන කිරීම සඳහා යුගල සංසන්දනය කිරීමේ ආකෘතිය සකස් කරන ලදී. ආරම්භයේදී ව්‍යාපෘති වල අන්තර් සම්බන්ධතා මට්ටම හඳුනා ගැනීම සඳහා වර්ණ තුනක් භාවිතා කරන ලදී. පසුව මූලික වර්ණ සංඛ්‍යාත්මක අගයක් බවට පරිවර්තනය කරන ලදී.



ශ්‍රී ලාංකේය ස්වෛරීභාවයේ කිරුළ

අගනගර සංවර්ධන සැලැස්ම 2019-2030

**12 පරිච්ඡේදය
ක්‍රියාත්මක කිරීමේ
සැලැස්ම**

**උපායමාර්ගික ව්‍යාපෘති
ප්‍රමුඛතා ගතකිරීම**

ව්‍යාපෘති	P1	P2	P3	P4	P5	එකතුව	සාමාන්‍ය වටිනාකම
P1	0						
P2		0					
P3			0				
P4				0			
P5					0		
එකතුව							
සාමාන්‍ය වටිනාකම							

වගුව 12.1: ව්‍යාපෘති අන්තර් සම්බන්ධතා වගුව

මූලාශ්‍රය : බස්නාහිර පළාත් අංශය සහ සංවර්ධන හා පර්යේෂණ අංශය - 2018

- වම්පස ඇති ව්‍යාපෘතිය ඉහළම වටිනාකමින් යුත් පූර්ව අවශ්‍යතාවක් සහිත ව්‍යාපෘතියක් නම් - 1
- වම්පස ඇති ව්‍යාපෘතිය ඉහළම වටිනාකමින් යුත් පූර්ව අවශ්‍යතාවක් නොමැති ව්‍යාපෘතියක් නම් - 0

3. ව්‍යාපෘති සංකීර්ණත්වය, ව්‍යාපෘති අවිනිශ්චිතතාව, ව්‍යාපෘති හිඟ පවත්නා බැඳිරැඳිබව සහ තාක්ෂණය භාවිතා කළ හැකි සංකීර්ණතාවය යන කරුණු පදනම් කරගෙන ව්‍යාපෘති සංකීර්ණතාවය

ව්‍යාපෘති වල සංකීර්ණතාව හඳුනා ගැනීම සඳහා, සාධක 7ක් භාවිතා කරමින් ව්‍යාපෘති සංකීර්ණතා දර්ශකය නිර්මාණය කරන ලදී. පහත සඳහන් නිර්ණායකයන් අනුව එක් එක් ව්‍යාපෘතිය ඇගයීම සඳහා එය සකස් කරන ලදී. වටිනාකම 1 සිට 5 දක්වා පරාසයක වූ අතර ඉතා සංකීර්ණත්වයෙන් යුත් ව්‍යාපෘති සඳහා වටිනාකම 1 ක් සහ අඩු සංකීර්ණතාවයකින් යුත් ව්‍යාපෘති සඳහා අගය 5 ක් යොදා ගන්නා ලදී.

4. ව්‍යාපෘති අවදානම හඳුනාගැනීම

අවදානම් විශ්ලේෂණය සැලසුම් කිරීමේ ක්‍රියාවලිය ක්ෂේත්‍රයේ භාවිතා කළ යුතු අවශ්‍ය මෙවලමකි. එය ව්‍යාපෘති වල සාමාන්‍ය බලපෑමක් ඇති කළ හැකි ගැටළු හඳුනා ගැනීමට සහ හඳුනාගත් ව්‍යාපෘති වල ප්‍රමුඛතාවය තීරණය කිරීම සඳහා සාධකයක් ලෙස භාවිතා කළ හැකි ය. අවදානම් දර්ශකය විශ්ලේෂණය ප්‍රධාන වශයෙන් පදනම් වූයේ, නිර්ණායකයන් හා සම්භාවිතාවයන් මත පදනම්ව ය. පහත දැක්වෙන පරිදි අවදානම් වර්ග 9 ක් (පිරිවැය අවදානම, උපලේඛන අවදානම, කාර්ය සාධන අවදානම, පාලන අවදානම, උපායමාර්ගික අවදානම, මෙහෙයුම් අවදානම, වෙළඳපල අවදානම, නීති අවදානම) භාවිතා කරන ලදී. මෙමගින් අගනගර සංවර්ධන සැලැස්මේ ව්‍යාපෘති මඟින් සිදු විය හැකි අවදානම් පරාසයන් පෙන්වුම් කරයි.

ව්‍යාපෘති	T(P)	T(S)	R
P1			
P2			
P3			
P4			
P5			
එකතුව			
සාමාන්‍ය අගය			

12 පරිච්ඡේදය
ක්‍රියාත්මක කිරීමේ
සැලැස්ම

උපායමාර්ගික ව්‍යාපෘති
ප්‍රමුඛතා ගතකිරීම

වගුව 12.2: ව්‍යාපෘති ක්‍රියාත්මක කිරීමේ ආකෘතිය
මූලාශ්‍රය : බස්නාහිර පළාත් අංශය සහ සංවර්ධන හා පර්යේෂණ අංශය - 2018

ව්‍යාපෘති	අවේණික සංකීර්ණතාව	අවිනිශ්චිතතාව	තාක්ෂණික භාවිතය	ක්‍රියාවලියේ දෘඩතාව	අදියර අතර ජේදනය	ආයතනික අවේණික සංකීර්ණතාවය	එකතුව	සංකීර්ණතා දර්ශකය
P2								
P3								
P4								
P5								
එකතුව								
සාමන්‍යයීකරණය කරන ලද අගය								

වගුව 12.3: බර තැබූ ව්‍යාපෘති ප්‍රමුඛතා අනුපිළිවෙළ
මූලාශ්‍රය : බස්නාහිර පළාත් අංශය සහ සංවර්ධන හා පර්යේෂණ අංශය - 2018

ඉහත සඳහන් කළ නිර්ණායක හතරම එකතු කර එක ආකෘතියේ අවසන් අගය නිගමනය කිරීම පිණිස, නිර්ණායකයන් හතරම එහි වැදගත්කම මත පදනම්ව නිර්ණායක බර තැබීම් සිදු කෙරිණි. (ඇමුණුම් අංක 2 බලන්න)

ව්‍යාපෘති	අවදානම	බරතැබීම	සංකීර්ණතාවය	බරතැබීම	ව්‍යාපෘති යැපීම	බරතැබීම	උපායමාර්ගික වටිනාකම	බරතැබීම	එකතුව
		20%		15%		30%		35%	
P1									
P2									
P3									
P4									
P5									
එකතුව									
සාමන්‍යයීකරණය කරන ලද අගය									

වගුව 12.4: බර තැබූ ව්‍යාපෘති ප්‍රමුඛතා අනුපිළිවෙළ
මූලාශ්‍රය : බස්නාහිර පළාත් අංශය සහ සංවර්ධන හා පර්යේෂණ අංශය - 2018



12 පරිච්ඡේදය
ක්‍රියාත්මක කිරීමේ
සැලැස්ම

ව්‍යාපෘති ප්‍රමුඛතා

12.2. ව්‍යාපෘති ප්‍රමුඛතා

ප්‍රමුඛ ව්‍යාපෘති , දෙවන ප්‍රමුඛතා ව්‍යාපෘති , තෙවන ප්‍රමුඛතා ව්‍යාපෘති ලෙස පුළුල් වර්ගීකරණයන් තුනකට ව්‍යාපෘති ප්‍රමුඛතාව අනුව වර්ග කර ඇත. ක්‍රියාත්මක කිරීමේ යාන්ත්‍රණය හා මූල්‍ය හැකියාවන් අනුව, ඉදිරි වසර 10 තුළ (2020 සිට 2030 දක්වා) ප්‍රමුඛතම ව්‍යාපෘති ක්‍රියාත්මක කළ හැකි බව හඳුනා ගෙන ඇත

අදියර	මූලික ක්‍රියාකාරකම්	කාර්ය සාධනය
අදියර 1 පළමු වසර දහයට (2020-2030)	හඳුනාගත් විශේෂ ව්‍යාපෘති 32ක්	1. අනාගත භූමි පරිහරණ සිතියම 2. කලාපීකරණ සහ සංවර්ධනය සඳහා වූ මඟ පෙන්වීම් සහ තීරණ ගැනීම්
අදියර II දෙවන වසර දහයට (2030-2040)	හඳුනාගත් විශේෂ ව්‍යාපෘති 23ක්	3. අගනගරයට අවශ්‍ය පහසුකම් සැලැස්ම 4. මූලික අවශ්‍යතා සහ ගැටළු හඳුනාගැනීම
අදියර III අවසන් වසර දහයට (2040-2050)	හඳුනාගත් විශේෂ ව්‍යාපෘති 16 ක්	5. සැලසුම්ගත අගනගරයක්

මග 12.5 : ප්‍රමුඛතාකරණය කරන ලද ව්‍යාපෘති සාරාංශය
මූලාශ්‍රය : බස්නාහිර පළාත් අංශය සහ සංවර්ධන හා පර්යේෂණ අංශය - 2018

ප්‍රමුඛතා අංක 1 ව්‍යාපෘති (2019-2030)

ප්‍රමුඛතා අංක 1 ව්‍යාපෘති (2019 - 2030)	
බාණ්ඩ 01 - අගනගර සංවර්ධන සැලැස්ම මඟින් හඳුනාගත් උපායමාර්ගික ව්‍යාපෘති (SI)	
ව්‍යාපෘති කේතය	ව්‍යාපෘති සේ නම
SI-I	යටිතල පහසුකම් සංවර්ධනය කිරීමේ උපාය මාර්ගය
SI-I-1	අපජලය පිරිසිදු කිරීමේ සහ ඉවතැවීමේ ව්‍යාපෘතිය
SI-I-2	රෝහල් සංකීර්ණය නැවත පිහිටුවීමේ ව්‍යාපෘතිය
SI-W	තෙත්බිම් කළමනාකරණය කිරීමේ ව්‍යාපෘති
SI-W-1	තලංගම තෙත්බිම් ආශ්‍රිත උද්‍යාන දියුණු කිරීමේ ව්‍යාපෘතිය
SI-W-2	අගනගර උද්‍යාන ය ඉදිකිරීම
SI-W-3	පරිපාලන ප්‍රදේශය තුළ ඇළ ප්‍රතිසංස්කරණ ව්‍යාපෘති
SI-W-4	සංචාරක කර්මාන්තයේ සංවර්ධනය වෙනුවෙන් වූ කොලොන්නාව තෙත්බිම උද්‍යාන ය ඉදි කිරීම.
SII-W- 5	කැළණි ගඟ දිගේ කලාප සීමාවක් පවත්වා ගෙනයාම
SI-T	මාර්ග සංවර්ධනය කිරීමේ උපායමාර්ග
SI-T-1	කොස්වත්ත මංසන්ධිය ආසන්නයේ බහුවිධ ප්‍රවාහන මධ්‍ය ස්ථානයක් ඉදිකිරීම
SI-T-2	මකුබුර බහුවිධ ප්‍රවාහන මධ්‍ය ස්ථානයක් ඉදිකිරීම
ව්‍යාපෘති කේතය	ව්‍යාපෘති සේ නම
SI-T-3	කඩුවෙල බහුවිධ ප්‍රවාහන මධ්‍ය ස්ථානයක් ඉදිකිරීම

12 පරිච්ඡේදය
ක්‍රියාත්මක කිරීමේ
සැලැස්ම

ව්‍යාපෘති ප්‍රමුඛතා

ප්‍රමුඛතා අංක 1 ව්‍යාපෘති (2019 - 2030)	
බාණ්ඩ 01 - අගනගර සංවර්ධන සැලැස්ම මඟින් හඳුනාගත් උපායමාර්ගික ව්‍යාපෘති (SI)	
SI-T-4	P1 වර්ගයේ මාර්ග
SI-T-5	P2 වර්ගයේ මාර්ග
SI-T-6	P3 වර්ගයේ මාර්ග
SI-T-7	තෙත්බිම් ආශ්‍රිත මාර්ග
SI-S	ජනාවාස සංවර්ධනය කිරීමේ උපායමාර්ග
SI-S	ජනගහනය සංවර්ධනය කරන ප්‍රදේශයන්හි අසල්වැසි මංසන්ධි සංවර්ධනය
SI-S-1	පිටකෝට්ටේ හන්දියේ සාප්පු සංකීර්ණය දියුණු කිරීම
SI-S-2	Shopping Mall Project at Pitakotte Junction- KMC
SI-E	ආර්ථික සංවර්ධන කිරීමේ උපායමාර්ග
SI-E-1	කොටිකාවත්ත ආයතන අවකාශය සංවර්ධනය කිරීමේ ව්‍යාපෘතිය
SI-E-2	පමුණුව ඇගලුම් කලාපය සංවර්ධනය කිරීමේ ව්‍යාපෘතිය
SI-E-3	රජගිරිය වැලිකඩ ප්‍රදේශය වෙළඳ සංකීර්ණය පුනර්ජනනය කිරීමේ ව්‍යාපෘතිය
SII-E-4	මහරගම නගර මධ්‍ය සංවර්ධනය කිරීමේ ව්‍යාපෘතිය
SII-E-5	කොට්ටාව නගර මධ්‍ය සංවර්ධනය කිරීමේ ව්‍යාපෘතිය
SI-A	පරිපාලන නගරය සංවර්ධනය කිරීමේ උපායමාර්ග
SI-A-1	පරිපාලන කලාපය 1 නැවත නිර්මාණය කිරීම.
SI-A-2	නාගරික අවකාශ සහ විනෝදාස්වාද උද්‍යාන සඳහා ඉඩම් පරිවර්තනය
SI-D	නාගරික සැලසුම් වැඩිදියුණු කිරීමේ උපායමාර්ගය
SI-D-1	ජනපති කාර්යාලය සහ නිවස නැවත ස්ථාපිත කිරීමේ ව්‍යාපෘතිය
SI-D-2	නගර සලකුණක් ලෙස ස්ථාපයක් ඉදිකිරීම
SI-D-3	කඩුවෙල නගර ප්‍රවේශ ඉදිකිරීම
SI-D-4	කොට්ටාව නගර ප්‍රවේශය ඉදිකිරීම
SI-D-5	නුගේගොඩ නගර ප්‍රවේශය ඉදිකිරීම
SI-D-6	ඩී.එස්.සේනානායක වටරවුමේ නගර ප්‍රවේශය ඉදිකිරීම
SI-H	උරුමයන් සංරක්ෂණය කිරීමේ උපායමාර්ගය
SI-H-1	කෝට්ටේ රාජධානිය සඳහා විශේෂ උරුම මාර්ගෝපදේශන සැලැස්ම
SI-H-2	පුරාවිද්‍යාත්මක මාර්ගයක් නිර්මාණය කරමින් ඇවිදිය යාහැකි දුරක් ඇතුළත පිහිටි පුරාවිද්‍යාත්මක වටිනාකමක් ඇති මූලිකාංග සංරක්ෂණය කරමින් පවත්වාගෙන යාම
SI-H-3	කොටුපවුර පුනර්ජනනය කිරීමේ ව්‍යාපෘතිය

වගුව 12.6: ප්‍රමුඛතා අංක 1 ව්‍යාපෘති සාරාංශය

මූලාශ්‍රය : බස්නාහිර පළාත් අංශය සහ සංවර්ධන හා පර්යේෂණ අංශය - 2018



12 පරිච්ඡේදය
ක්‍රියාත්මක කිරීමේ
සැලැස්ම

ව්‍යාපෘති ප්‍රමුඛතා

ප්‍රමුඛතා අංක 2 ව්‍යාපෘති (2031-2040)

ප්‍රමුඛතා අංක 2 ව්‍යාපෘති (2031 - 2040)	
බාණ්ඩ 02 - අගනගර සංවර්ධන සැලැස්ම මඟින් හඳුනාගත් උපායමාර්ගික ව්‍යාපෘති (SII)	
ව්‍යාපෘති කේතය	ව්‍යාපෘති සේ නම
SII-W	තෙත්බිම් කළමනාකරණය කිරීමේ ව්‍යාපෘති
SII-W- 6	දියන උයන ව්‍යාපෘතිය දීර්ඝ කිරීමේ ව්‍යාපෘති - අදියර 1
SII-W- 7	කෝට්ටේ තෙත්බිම ආශ්‍රිතව පරිසර හිතකාමී උද්‍යාන ව්‍යාපෘතිය
SII-W -8	මෙගොඩ කැළණිය තෙත්බිම ආශ්‍රිත උද්‍යාන ය
SII-W -9	කඩුවෙල තෙත්බිම් ආශ්‍රිත උද්‍යානය
SII-W -10	ජල මූලාශ්‍ර හි බිඳී ගිය සම්බන්ධතා ඇති කිරීම
SII-W -11	මගී ප්‍රවාහන මාර්ග (වැල්ලවත්ත සිට බත්තරමුල්ල)
SII-T	මාර්ග සංවර්ධනය කිරීමේ උපායමාර්ග
SII-T-4	P1 වර්ගයේ මාර්ග
SII-T-5	P2 වර්ගයේ මාර්ග
SII-T-6	P3 වර්ගයේ මාර්ග
SII-T-7	තෙත්බිම් ආශ්‍රිත මාර්ග
SII-S	ජනාවාස සංවර්ධනය කිරීමේ උපායමාර්ග
SII-S-3	පහසු මංසන්ධි 13ක් සංවර්ධනය
SII-S-4	කඩුවෙල - හෝමාගම සිට වෙල්ලොදිය සිට හෝමාගම දක්වා වූ මාර්ගය වැඩිදියුණු කිරීම
SII-E	ආර්ථික සංවර්ධන කිරීමේ උපායමාර්ග
SII-E-6	දැනුම නගරය සහ ඒ අවට ප්‍රවේශ මාර්ග සංවර්ධනය කිරීමේ ව්‍යාපෘතිය
SII-E-7	නුගේගොඩ සුපිරි වෙළඳ සංකීර්ණය නැවත පුනර්ජනනය කිරීමේ ව්‍යාපෘතිය
SII -E-8	ශ්‍රී ජයවර්ධනපුර විශ්ව විද්‍යාල ප්‍රදේශය සංවර්ධනය කිරීමේ ව්‍යාපෘතිය
SII-A	පරිපාලන නගරය සංවර්ධනය කිරීමේ උපායමාර්ග
SII-A3	පරිපාලන කලාප II සංවර්ධනය කිරීමේ ව්‍යාපෘතිය
SII-A4	කොසවත්ත සංවර්ධනය කිරීමේ නගර සංවර්ධන ව්‍යාපෘතිය
SII-D	නාගරික සැලසුම් වැඩිදියුණු කිරීමේ උපායමාර්ගය හා උරුමයන් සංරක්ෂණය කිරීමේ උපායමාර්ගය
SII-D7	විශේෂ මාර්ග දෙපස හා දර්ශන නිර්මාණය කිරීමේ ව්‍යාපෘතිය
SII-D8	විශේෂ මාර්ග දෙපස ගොඩනැගිලි ඉදිරිපස ප්‍රදේශ වැඩිදියුණු කිරීම ව්‍යාපෘතිය
SIIg-D	දියවන්නා විල දෙපස මාර්ග ඉදිකිරීමේ ව්‍යාපෘතිය
SII-D10	තානාපති කාර්යාල පිහිටුවීමේ ව්‍යාපෘතිය
SII-D11	දියවන්නා විල අසල කුඩා උද්‍යාන තුනක් ඉදිකිරීම
SII-D12	ශ්‍රේෂ්ඨාධිකරණය නැවත ස්ථානගත කිරීම සහ අවට ප්‍රදේශ භූමි අලංකරණ කිරීමේ ව්‍යාපෘතිය

වගුව 12.7 : ප්‍රමුඛතා අංක 2 ව්‍යාපෘති සාරාංශය
මූලාශ්‍රය : බස්නාහිර පළාත් අංශය සහ සංවර්ධන හා පර්යේෂණ අංශය - 2018

ප්‍රමුඛතා අංක 3 ව්‍යාපෘති (2041-2050)

12 පරිච්ඡේදය
ක්‍රියාත්මක කිරීමේ
සැලැස්ම

ව්‍යාපෘති ප්‍රමුඛතා

ප්‍රමුඛතා අංක 3 ව්‍යාපෘති (2041 -2050)	
බාණ්ඩ 03 - අගනගර සංවර්ධන සැලැස්ම මඟින් හඳුනාගත් උපායමාර්ගික ව්‍යාපෘති (SIII)	
ව්‍යාපෘති කේතය	ව්‍යාපෘති සේ නම
SIII-W	තෙත්බිම් කළමනාකරණය කිරීමේ ව්‍යාපෘති
SIII-W-12	මාලුබේ තෙත්බිම් ආශ්‍රිත උද්‍යාන ව්‍යාපෘතිය
SIII-W-13	තලංගම වැව ආශ්‍රිත ඇවිදීමේ මංහිරු නිර්මාණය
SIII-W-14	කැළණි පාලම නැවත නිර්මාණය කිරීමේ ව්‍යාපෘතිය
SIII-W-15	බත්තරමුල්ල සිට කැළණි ය ජලා පවාහන මාර්ගය ඇතිකිරීම
SIII-T	මාර්ග සංවර්ධනය කිරීමේ උපායමාර්ග
SIII-T- 12	P1 වර්ගයේ මාර්ග
SIII-T- 13	P2 වර්ගයේ මාර්ග
SIII-T- 14	P3 වර්ගයේ මාර්ග
SIII-T- 15	තෙත්බිම් ආශ්‍රිත මාර්ග
SIII-S	ජනාවාස සංවර්ධනය කිරීමේ උපායමාර්ග
SIII-S5	නේවාසික අදියර I - නේවාසික සංවර්ධන ව්‍යාපෘතිය තලපත්පිටිය
SIII-S6	නේවාසික අදියර II- නේවාසික සංවර්ධන ව්‍යාපෘතිය පිටකෝට්ටේ මංසන්ධිය
SIII-S7	ප්‍රජා උද්‍යාන සංවර්ධන ව්‍යාපෘති
	අදියර I- හෝකන්දර ප්‍රජා උද්‍යාන ය (1.1 අක්කර)
	අදියර II- විද්‍යා මංසන්ධියේ ප්‍රජා උද්‍යාන ය (2.5 අක්කර)
	අදියර III- හතරමං හංදිය ප්‍රජා උද්‍යාන (0.45 අක්කර)
SIII-S8	හෝකන්දර මංසන්ධියේ නාගරික පහසුකම් සංවර්ධනය කිරීමේ ව්‍යාපෘතිය (හෝකන්දර මංසන්ධියේ අක්කර 7.5 ක ප්‍රදේශය නැවත සංවර්ධනය)
SIII-S9	කොස්වත්ත මංසන්ධියේ විවුන අභ්‍යවකාශ ව්‍යාපෘතිය
SIII-E	ආර්ථික සංවර්ධන කිරීමේ උපායමාර්ග
SIII-E-9	කර්මාන්ත ගබඩා කලාප ව්‍යාපෘති
SIII-E-10	දැනුම නගර සංවර්ධන ව්‍යාපෘතිය
SII-A	පරිපාලන නගරය සංවර්ධනය කිරීමේ උපායමාර්ග
SII-A-5	තලවතුගොඩ නගර සංවර්ධන ව්‍යාපෘතිය .
SI-A-6	පරිපාලන කලාප 2 සඳහා වූ මාර්ග සංවර්ධන ව්‍යාපෘතිය
SII-D	නාගරික සැලසුම් වැඩිදියුණු කිරීමේ උපායමාර්ගය හා උරුමයන් සංරක්ෂණය කිරීමේ උපායමාර්ගය
SIII-D-13	සංස්කෘතික ප්‍රදේශය නැවත සංවර්ධනය කිරීමේ ව්‍යාපෘතිය

වගුව 12.8 : ප්‍රමුඛතා අංක 3 ව්‍යාපෘති සාරාංශය
මූලාශ්‍රය : බස්නාහිර පළාත් අංශය සහ සංවර්ධන හා පර්යේෂණ අංශය - 2018



ශ්‍රී ලාංකේය ස්වෛරීත්වයේ කිරුළ
අගනගර සංවර්ධන සැලැස්ම 2019-2030

අනුමුඛ

ඇමුණුම 01

292

අනු අංකය	දිස්ත්‍රික්කය	උ.දි.කො / ප්‍රා. ලේ.කො.	කෝරලය	පන්තුව	ගම	ස්මාරකය	වෙනත් විස්තර	ගැසට් අංකය හා දිනය
1	කොළඹ	නුගේගොඩ	--	--	රාජගිරිය	ඔබේසේකර වලව්ව	රාජගිරිය පාරේ, අංක 137 දරණ ඉඩමේ පිහිටි	1992/03/02
2	කොළඹ	--	--	--	කෝට්ටේ නගරය	පැරණි දිය අඟල	කෝට්ටේ නගර මැණුමේ අංක 62 හි අංක 13 පත්‍රයේ 115, 116, 119 සිට 126, 155, 156 හා 158 සිට 160 අංක 17 පත්‍රයේ 49, 50, 52, 53, 58 සිට 60 සිට 63, 71, 72 අංක 18 පත්‍රයේ 60, 62, 63, 66 සිට 68 යන බිම් කැබලි වලට අසුවන	14970 – 1971/08/12 දැන්වීම
3	කොළඹ	--	--	--	කෝට්ටේ නගරය	පැරකුම්බා පිරිවෙන	අංක 62 දැණ නගර මිණුමේ 69 වැනි බිම් කැබැල්ල	14958 – 1971/05/14
4	කොළඹ	නුගේගොඩ	--	--	කෝට්ටේ	පැරණි උමඟ	කෝට්ටේ ආනන්ද ශාස්ත්‍රාල භූමියේ පිහිටි	10418- 1952/06/27
5	කොළඹ	නුගේගොඩ	--	--	රාජගිරිය	රාජගිරිය පාරේ	අංක 137 දරන ඉඩමේ ඇති ඔබේසේකර වලව්ව	1992/11/13
6	කොළඹ	කඩුවෙල	--	--	කොරතොට	කොරතොට රජමහා විහාර භූමිය	කටාරම් කෙටු පැරණි ගල්ලෙන් සහ ශිලා ලිපි	2002/02/22 1264
7	කොළඹ	කඩුවෙල	--	--	නවගමුව	නවගමුව දේවාලය භූමිය	පැරණි විහාර ගෙය, ගල්කණු, දේවාලය, ශ්‍රී මහා පන්තිනි දේවාලය, ශ්‍රී විශ්ණු දේවාලය, කතරගම දේවාලය, දැඩිමුණ්ඩ දේවාලය, පැරණි ආවාස ගෙය සහ පැරණි නාගස් සහිත මළුව	2002/12/22 1264
8	කොළඹ	මහරගම	--	--	වත්තේගෙදර	විපසනාරාම විහාරය	පැරණි විහාර ගෙය	2005/07/08 1401
9	කොළඹ	නුගේගොඩ	--	--	521 ඇතුල් කෝට්ටේ	අංක 62 කෝට්ටේ නගර මැණුමේ 13 පත්‍රයේ උතුරට 89, 90, 129, 127, 126, 125, 124, 123, 122, 121, 120, 119, 116, 115 කැබලිවලට ඇතුළතින් මායිම් වූ	පැරණි කොටු බැම්ම හා කොටු බැම්මේ සිට අඩි 5 ක භූමි ප්‍රමාණය	2007/02/23 1486

අනු අංකය	දිස්ත්‍රික්කය	උ.දි.කො / ප්‍රා. ලේ.කො.	කෝරලය	පත්තුව	ගම	ස්මාරකය	වෙනත් විස්තර	ගැසට් අංකය හා දිනය
10	කොළඹ	නුගේගොඩ	--	--	521 ඇතුල් කෝට්ටේ	දකුණට 87, 88, 130, 159 කැබලිවල පිහිටි	පැරණි ඇතුල් දිය අඟල	2007/02/23 1486
11	කොළඹ	නුගේගොඩ	--	--	521 ඇතුල් කෝට්ටේ	අංක 62 කෝට්ටේ නගර මැණුමේ 13 පත්‍රයේ 116, 117, 113, 112, 110, 64, 63, 62, 61, 45, 46, 47, 48, 49, 50, 51, 52, 53, 54, 33, 31, 30, 29, 28, 26 කැබලිවලට ඇතුළත් වූ	පැරණි කොටු බැම්ම සහ එම කොටු බැම්මේ සිට අඩි 5 ක භූමි භාගය	2007/02/23 1486
12	කොළඹ	--	--	--		27, 55, 56, 57, 58, 59, 60, 111, 114, 115 කැබලිවලට පිටතින් මායිම් වූ	පැරණි කොටු බැම්ම සහ එම කොටු බැම්මේ සිට අඩි 10 ක භූමි ප්‍රමාණය	2007/02/23 1486
13	කොළඹ	--	--	--		අංක 62 දරණ කෝට්ටේ නගර මැණුමේ 13 පත්‍රයේ 90, 85, 84, 349 කැබලිවලට ඇතුළත් වූ සහ 87, 86, 350 කැබලිවලට පිටතින් මායිම් වූ	පැරණි කොටු බැම්ම සහ එම කොටු බැම්මේ සිට අඩි 5 ක භූමි භාගය පැරණි කොටු බැම්ම සහ එම කොටු බැම්මේ සිට අඩි 10 ක භූමි භාගය	2007/02/23 1486 2007/02/23 1486
14	කොළඹ	නුගේගොඩ	--	--	521 ඇතුල් කෝට්ටේ	අංක 62 කෝට්ටේ නගර මැණුමේ 11 පත්‍රයේ 84284 කැබැල්ල හරහා පිහිටි හා 285, 287,288,280, 279,278,277,276,191,192,185,137,138,131,127,141 හා 40 කැබැල්ල හරහා පිහිටි 39,33, 81 යන කැබැල්ලට ඇතුළත් වූ සහ 286, 282,281, 277,278, 290, 189, 186 කැබැල්ල හරහා පිහිටි 136, 133, 132, කැබැල්ල හරහා පිහිටි 36, 38, 34 කැබැල්ලට ඇතුළත් වූ		2007/02/23 1486
15	කොළඹ	නුගේගොඩ	--	--	521 ඇතුල් කෝට්ටේ	අංක 62 කෝට්ටේ නගර මැණුමේ 11 පත්‍රයේ 349, 344, 343, 342, 94, 93, 57 කැබැල්ල හරහා පිහිටි හා 11 යන කැබැල්ලට ඇතුළත් වූ		2007/02/23 1486
16	කොළඹ	නුගේගොඩ	--	--	521 ඇතුල් කෝට්ටේ	අංක 622 කෝට්ටේ නගර මැණුමේ 6 පත්‍රයේ 11, 54, 53,52,51,50, 49, 71, 59, 46 සහ 45, 44, 43, 42, 35, 72, 69 කැබලි හරහා පිහිටි 81 යන කැබැල්ලට ඇතුළත් වූ සහ 93,18,48,73,74,75,80 යන කැබැල්ලට පිටතින් මායිම් වූ		2007/02/23 1486
17	කොළඹ	කඩුවෙල	--	--	470 ඒ නවගමුව දකුණ	ඇළදොල තන්ද	කටාරම් කෙටුලෙන ප්‍රාග් ඓතිහාසික සාධක සහිත ලෙන් දෙක	2011/12/30 1739



ඇමුණුම 02

	P1 Roads	P2 Roads	P3 Roads	Wetland roads
1st stage 2019-2030	Highlevel Road	Angoda Hospital road	Beddagana Rd	Old Kesbawa Road
	New Kandy Road	Malabe-Kottawa Road	Madiwela Road	Madinnagoda Road
	low level Road	part of the proposed ring road	Vivekarama Mawatha	Udahamulla Station Road
		Parliament Road	Vidyala Mawatha	Proposed Road
		Thalawathugoda Road	Defence road	Proposed SJ Road Extend
		Malabe - Athurugiriya road	Robert Gunawardane Mawatha	Kalalgoda Road
		Old Kesbawa Road	Lake Road	Japan Sri Lanka Friendship Road
		Near Welikada plaza	Sri Devananda Road	Chandrika Kumarathunga Mawatha
		Himbutana Road	Welivita Road 1	Kalapaluwawa Road
		Old Kottawa Road	Udawatta Road	Duwa Road
		Welikada-Kotikawatte Road	Vihara Lane	SJ Road
		Stanley Thilakarathne Mawatha	Pamunuwa Road	Sri Lanka Nippon Av
		Kirimandala Mawatha	infront of Aurveda Hospital	Parliament Drive
			Millenium Drive	Dencil Kobbekaduwa Road
			Sedawatta-Ambatale Road	Lake Drive
			Diyawanna Mawatha	
			Balika Niwasa Road / Rukmale Road	
			Pipe Line	
			Old Kottawa Road	
			Polwatte Road	
			New Proposed Road 1	
		New Proposed Road 2		
		defence road 2		
		Vivian Gunawardana Mawatha		
		Weliwatta road		
		Thunadahena Road		
2nd Stage (2031-2040)		Hibutana Kaduwela Road	Kakirawa Road	Udyana Mawatha
		Kahanthota Road	Morawaka watta Road	Mahindarama Road
		Hokandara kottawa road	Epitamulla Road	Pathirage Road
		Athurugiriya-Kottawa Road	Batewela Road	Galpotta Road
		Athurugiriya -Nawagamuwa Road	Pothuarawa Road	Kendahenawatte Road
		Pannipitiya-Malambe Road	Boralugoda Road	Colambathanthri Road
		New Hospital Road	Welivita Road	E1 -Proposed Wetland Road

	P1 Roads	P2 Roads	P3 Roads	Wetland roads
		Kolonnawa-Angoda Road	himbutana road	Andihena Road
		Piliyandala - Kottawa Road	Temple Road	Cemetery Road
		Panagoda-Ambulgama Road	Malgama Mawatha	E4 -Proposed Wetland Road
		Thalapathpitiya Rd	Jaya mawatha	E5 -Proposed Wetland Road
		Maharagama-Dehiwala Road	N.J.V.Cooray road/Koswatta road	E6 -Proposed Wetland Road
		Kaduwela Athurugiriya Road	Rajasinghe Mawatha	Flower Road
		Habarakada-Ranala Road	Mangala Mawatah	Gomes Mawatha
		New Kolonnawa Road	Nalaka Somawardhan Mawatha	
		Kotte Road	Gothami Mawatha	
			Godallawatta Road	
			Galawila Road	
			Warakatiya Road	
			Pathiragoda Road	
			Temple Road	
			SILVA PLACE	
			Railway Avenue	
			Maligagodella Road	
			D.P.Wijesinghe Mawatha	
			Sri Sumanajothi Mawatha	
			Oruwala Road	
3rd Stage (2041- 2050)		Pagoda Nugegoda Road	Soratha Mawatha	Wela Road
		Pitakotte Thalawathugoda Road	Amaragoda Road	9th Lane
		New Hospital Road	Weli Para Road	Gehan Road
		Hospital Road	Mullegama Road	New Jayaweera Road
		Nawala Road A	Ananda Balika Mw	E3 -Proposed Wetland Road
		Habarakada-Ranala Road	Pattiyawatte Road	Angampitiya Road
		Himbutana Road	Edirisinghe Road	E7 -Proposed Wetland Road
		Galauda Road	Dakshina Road	E2 -Proposed Wetland Road
		Godagama road	5th lane	9th Lane
		Piliyandala-Maharagama Road	Delgahawatte Road	E12 -Proposed Wetland Road
		Hospital Road	M.D.H Jayawardana Road	E13 -Proposed Wetland Road
		Kolonnawa Road	Horahena Road	E10 -Proposed Wetland Road
		Welipara (Chandra Silva Mawatha)	Bakmeegaha Road	E 11 -Proposed Wetland Road
		Athurugiriya -Nawagamuwa Road	Rukamalgama Temple Road	



ශ්‍රී ලාංකේය ස්වෛරීත්වයේ කිරුළ

අගනගර සංවර්ධන සැලැස්ම 2019-2030

	P1 Roads	P2 Roads	P3 Roads	Wetland roads
3rd Stage (2041- 2050)		Kottawa-Horana Road	Udumulla road	
		Pannipitiya-Malambe Road	Jayanthi Road	
		Homagama Athurugiriya road	Siri Nandarama Road	
		Pepiliyana Road	Kotte Bope Road	
			Sri Parakrama Mawatha	
			Bathalawaththa To Chandrika Kumarathunga Mawatha	
			Baddagana Road	
			C5	
			Vakkiya Waththa Road	
			Mihindu Mawatha	
			Rajasinghe Mawatha	
			C8	
			C9	
			C10	
			C11	
		Galwarusa road		

ඇමුණුම 03

Project List	Total App. Cost (Rs.)	Responsible Agency	Financing Mechanism
1. President office & Resident Relocation Project		Ministry of Mega Polise / UDA	Treasury Funding
2. Embassies Establishment Project		Ministry of Mega Polise / UDA	Treasury Funding
3. Three pocket parks Establishment project near to Diyawanna Lake - Royal Park	113,312,000	UDA/SLLR&DC/CEA	Treasury Funding
7. Cultural Grove Redevelopment Project		UDA/Archeological Dep	Treasury Funding
8. Supreme Court Relocation and Surrounding area Landscaping Project		UDA/Archeological Dep	Treasury Funding
9. City Land Mark (Stupa) Establishment Project		UDA	
10. Ceremonial Access Development project			
I. Project of landscape improvement Along The Ceremonial Access		RDA/UDA	Treasury Funding
II. Project of Facade improvement Along The Ceremonial Accesses		RDA/UDA	Treasury Funding
11. Fourteen Transitional Junctions/ nodes Improvement Project			
I. Parliament Junction improvement Project		UDA/Kaduwela MC	Treasury Funding
II. New Akuregoda Rd improvement Project		UDA/Kaduwela MC	Treasury Funding
III. Thalawathugoda Junction improvement Project		UDA/Kaduwela MC	Treasury Funding
IV. Pitakotte Junction improvement Project		UDA/Kotte MC	Treasury Funding
V. Rajagiriya Node improvement Project		UDA/Kotte MC	Treasury Funding
VI. Malmbe Node improvement Project		UDA/Kaduwela MC	Treasury Funding
VII. Pannipitiya Junction improvement Project		UDA/Maharagama UC	Treasury Funding
VIII. Nugegoda SuperMarket Node improvement Project		UDA/Kotte MC	Treasury Funding
IX. D. S. Senanayake Roundabout improvement Project		UDA/CMC	Treasury Funding
X. Kaduwela Interchange node improvement Project		UDA/Kaduwela MC	Treasury Funding
XI. Makumbura TOD node improvement Project		UDA/Maharagama UC	Treasury Funding
XII. Nogegoda Fly-over node improvement Project		UDA/Kotte MC	Treasury Funding
XIII. Palam thuna Junction improvement Project		UDA/Kaduwela MC	Treasury Funding
XIV. Kimbulawala junction improvement Project		UDA/Kaduwela MC	Treasury Funding
12. Four City Gates Establishment Project			
I. D.S. Senanayake Roundabout City Gates Establishment project		UDA/CMC	Treasury Funding
II. Nugegoda City Gates Establishment project		UDA/Kotte MC	Treasury Funding
III. Kottawa City Gates Establishment project		UDA/Maharagama UC	Treasury Funding
IV. Kaduwela City Gates Establishment project		UDA/Kaduwela MC	Treasury Funding
13. Inner city Boundary Delineation project		UDA/RDA	Treasury Funding
Project for Create boulevards of Kalapaluwawa Road from Koswatta to Aggona			



ශ්‍රී ලාංකේශ ස්වෛරීත්වයේ කිරුළ

අගනගර සංවර්ධන සැලැස්ම 2019-2030

Project List	Total App. Cost (Rs.)	Responsible Agency	Financing Mechanism
ADMINISTRATIVE CLUSTER PLAN			
1. Government office Relocation Project			
I. Administrative Cluster 1 Development project		Ministry of Public Administration and Management /UDA	Treasury Funding
II. Administrative Cluster 2 Development project		Ministry of Public Administration and Management /UDA	Treasury Funding
2. Development of a Central Park in the Administrative clusters Project			
I. Open Space project at Koswatta node	551,201,447	UDA/Kaduwela MC	Treasury Funding
3. Diyatha Park Extension Project		SLLRDC	Treasury Funding
4. Canal Regeneration in the Administrative area Project		SLLRDC	Treasury Funding
7. Multimodal hub Establishment at Koswatta node project		RDA	Treasury Funding
8. Central Park Development of surrounding the Defense Ministry project	6,834,897,942	Ministry of Defence/ Kaduwela MC	Treasury Funding
9. Widening and Extention of Biso Manike Road from Defence Ministry Building to Hokandara into four lane (1.2km)	200,000,000	RDA	Treasury Funding
10. Develop Half Circular shape 02 lanes Road project from Koswatta to Hokandara adjacent to Thalagama Tank & Marshy land (4.0 km)		UDA/ CEA/ RDA	Treasury Funding
11. Hokandara Road widening project		RDA	Treasury Funding
12. Denzil Kobbakaduwa Road widening project		RDA	Treasury Funding
ECONOMIC DEVELOPMENT PLAN			
1. 1.5 km strip in Sedawaththa- Ambathale Road Regenerate Project		Ministry of Industry & Commerce/ UDA ,Kotikawaththa PS	
2. Kotikawaththa Office Space Development	400,000,000	Kotikawatta PS/ UDA	Treasury Funding, ppp
3. Rajagiriya Welikada Plaza area Regeneration Project	6,834,897,942	Kotte MC	Treasury Funding, ppp
4. Nugegoda Super Market Area regeneration Project	16,293,550,000	Kotte MC / UDA	Treasury Funding, ppp
5. University District Development Project	1,102,402,894	UDA	Treasury Funding, ppp
6. Pamunuwa Textile Park Development Project	7,740,981,506	Maharagama UC/ UDA	Treasury Funding, ppp
7. Multimodal Transport Hub Development-kaduwela		UDA	Treasury Funding, ppp
8. Knowledge City and accessibility Development Project		Kaduwela MC/ UDA	Treasury Funding, ppp
9. Makuburu TOD Center Development	362,000,000	UDA	Treasury Funding, ppp
11. Kottawa new Town Center Development project	65,000,000	Maharagama UC/ UDA	Treasury Funding, ppp
12. Maharagama Town Center Development Project			

Project List	Total App. Cost (Rs.)	Responsible Agency	Financing Mechanism
SETTLEMENT PLAN			
1. Amenity Development Project at Embdeniya Junction	686,544,861	UDA /Maharagama UC	Treasury Funding
2. Eco Friendly Nature Park Project at Kotte Marsh	372,311,000	SLLRDC	Treasury Funding
3. Water Transport Project (IW I) – SLLRDC		SLLRDC	Treasury Funding
4. Shopping Mall Project at Pitakotte Junction- KMC	94,045,615	Kotte MC	Treasury Funding
5. High-end Residential Development Project			
a. Phase I- Residential Development Project at Pitkaotte Junction		Private Consultancy	PPP
b. Phase II- Residential Development Project at Thapathpitiya		Private Consultancy	PPP
6. Green Walkway project at Thalagama Tank	93,216,943	UDA/CEA	PPP
7. Urban Service Improvement Project at Hokandara Junction (Redesign 3.6 acre of Hokandara Junction)(3.6 acre)	1,697,995,543	UDA / Maharagama UC	Treasury Funding
8. High end Commercial Development Project at Athurugiriya Interchange (400m length stretch of Left hand side of Athurugiriya Interchange)(1.7 acre)	516,000,000	UDA / Kaduwela MC	Treasury Funding
9. Community Park Development Project			
a. Phase I- Community Park at Hokanadara (1.1 acre)	75,790,199	Kaduwela MC	Treasury Funding
b. Phase II- Community Park at Vidyala Junction (2.5 acre)	1,076,565	Maharagama UC	Treasury Funding
c. Phase III- Community Park at Hatharaman Handiya (0.45 acre)	31,005,081	Maharagama UC	Treasury Funding
10. Neighbourhood Nodes Improvement Project			
a. Phase I- Athurugiriya Township Development Project –UDA	2,200,000,000	UDA	Treasury Funding
b. Phase II- Koratota Township Development Project	61,301,913	Kaduwela MC	Treasury Funding
11. Convenience Nodes Improvement Project			
a) Thunadahene Junction Improvement Project	80,178,174	Kaduwela MC	Treasury Funding
b) Rukmalagama New Town Improvement Project	413,547,237	Maharagama UC	Treasury Funding
c) Walagama Junction Improvement Project	301,438	Kaduwela MC	Treasury Funding
d) Oruwla Junction Improvement Project	8,965,869	Kaduwela MC	Treasury Funding
e) Pore Node Improvement Project		Kaduwela MC	Treasury Funding
f) Dedigamuwa Junction Improvement Project	40,237,706	Kaduwela MC	Treasury Funding
g) Boralugoda Node Improvement Project		Kaduwela MC	Treasury Funding
h) Nawagamuwa Junction Improvement Project	4,087,279	Kaduwela MC	Treasury Funding
i) Parana Handiya Junction Improvement Project	735,962,105	Kaduwela MC	Treasury Funding
j) Ganewatta Node Improvement Project	15,847,042	Kaduwela MC	Treasury Funding
k) Ranala Node Improvement Project	15,984,842	Kaduwela MC	Treasury Funding
l) Bomiriya Node Improvement Project		Kaduwela MC	Treasury Funding
Only for Construction (Rehabilitaion and improvement of exsting roads)			
14. Kottwa Malambe Road Improvement Project from Kottwa MMTH to Kotte Bope Road (4 lane)(7 km)	560,000,000	RDA/PRDA	Treasury Funding



ශ්‍රී ලාංකේශ ස්වෛරීත්වයේ කිරුළ

අගනගර සංවර්ධන සැලැස්ම 2019-2030

Project List	Total App. Cost (Rs.)	Responsible Agency	Financing Mechanism
15. Hokandra Road widening and Wanaguru Mawatha widening project (4 lane) (4.31km)	344,800,000	RDA	Treasury Funding
17. Abuldeniya Avenue widening project (2 lane) (0.72km)	28,800,000	Maharagama UC	Treasury Funding
18. Pagoda Road Improvement Project from Nugegoda to Thalawatugoda (4 lane) (6.1 km) **	488,000,000	RDA	Treasury Funding
19. Create main linkage in between executive residential area and administrative area – from Sri Jayawardenapura mw to Battaramulla Pannipitiya Road via Kotte Road, Old Kottwa Road and Thalaphpitiya Road. (4 lane) (8.9 km)	704,800,000	RDA	Treasury Funding
20. Extension of Madiwela Road up to High Level Road at Wijerama (2 lane) (3.37km)	561,670,000	RDA	Treasury Funding
INFRASTRUCTURE PLAN			
1. Waste Water treatment plant –NWS&DB		NWS&DB	Treasury Funding
2. Waste to energy project at Athuruguriya - Megapolis		Ministry of Megapolis	Treasury Funding
3. Bio Methanization facility project at Sri Jayawardenapura Kotte & kottawa - Megapolis		Ministry of Megapolis	Treasury Funding
4. Mass Scale Compost Yard project at Maharagama - Megapolis		Ministry of Megapolis	Treasury Funding
ENVIRONMENT PLAN			
1. Three pocket parks Establishment project near to Diyawanna Lake (28 acres)	113,312,000	UDA /SLLRDC	Treasury Funding, PPP
2. Pathways construction Project surrounding the Diyawanna Lake (18229 m)	2,929,744,243	UDA /SLLRDC	Treasury Funding, PPP
3. Kotte marsh park development park (91.4 acres)	372,311,000	UDA /SLLRDC	Treasury Funding, PPP
4. Diyatha Uyana Extension park		SLLRDC	Treasury Funding, PPP
5. Kolonnawa tourism development marsh related park project		SLLRDC	Treasury Funding, PPP
6. Megoda Kelaniya marsh related park project (81 acres)	84,592,973	UDA /SLLRDC	Treasury Funding, PPP
7. Thalagama marsh related park project (10.75 acres)	177,733	UDA /SLLRDC/CEA	Treasury Funding, PPP
8. Malambe marsh related park project (459 acres)	7,588,800	SLLRDA/UDA	Treasury Funding, PPP
9. Kaduwela marsh related park project (88 acres)		SLLRDA/UDA	Treasury Funding, PPP
10. Canal Regeneration In the Administrative area Project		UDA	Treasury Funding, PPP
11. Kolonnawa tourism development marsh Related Park Project		SLLRDA/UDA	Treasury Funding, PPP
12. Maintain Buffer along Kelani River			

රූප අනුපිළිවෙළ

1.1	අගනගරයෙහි හි අපේක්ෂිත නාගරික ස්වරූපය	02
2.1	කෝට්ටේ පුරාවිද්‍යාත්මක ස්ථාන	14
2.2	කෝට්ටේ ඇති සංවේදී ස්ථාන	14
2.3	කෝට්ටේ ඉතිරිව ඇති පුරාවිද්‍යාත්මක ස්ථාන	16
2.4	සැලසුම් කරන ප්‍රදේශයේ භරිත ආවරණය අඩු වී	21
2.5	NDVI විශ්ලේෂණයේ ප්‍රතිදාන ප්‍රතිඵල	22
2.6	සැලසුම් සීමාව තුළ දැනට පවතින මංසන්ධි ව්‍යාප්තිය	27
2.7	ප්‍රධාන කොරිඩෝර වල වාහන ධාරිතාව	32
2.8	විද්‍යා හා තාක්ෂණ නගරයේ පිරිසැලසුම් සැලැස්ම	43
2.9	අගනගර පරිපාලන දිස්ත්‍රික් සංවර්ධනය	44
2.10	වෝටර්ස් එජ් භරිත පියවන ව්‍යාපෘතිය, දියත උයනා කොළඹ,	44
2.11	කොළඹ -2017 හි ඉඩම් වටිනාකම සිතියම	45
2.12	කාර්යාල කුලී අය කිරීම්	45
2.13	අපජල පවිත්‍රාගාර ව්‍යාපෘතිය	47
2.14	කොළඹ තරඟකාරී පොකුරු සංවර්ධනය	48
4.1	කොළඹ දිස්ත්‍රික්කයේ ජල සැපයුම	83
4.2	කොළඹ දිස්ත්‍රික්කයේ සහ අපද්‍රව්‍ය උත්පාදනය	87
4.3	කොළඹ දිස්ත්‍රික්කයේ ප්‍රාදේශීය ලේකම් කොට්ඨාශ වල සහ අපද්‍රව්‍ය බැහැර කිරීමේ ක්‍රම	88
4.4	අපජල පවිත්‍රකරණය සහ බැහැර කිරීමේ ව්‍යාපෘති යෝජනාව	95
5.1	කොළඹ තුළ ගමන් වේගය	109
5.2	පී 1 මාර්ග කාණ්ඩයේ නිර්දේශිත සාමාන්‍ය භරස්කඩ	115
5.3	පී 1 මාර්ග කාණ්ඩයේ සහ සැහැල්ලු දුම්රිය මාර්ගයේ නිර්දේශිත සාමාන්‍ය භරස්කඩ	115
5.4	පී 2 මාර්ග කාණ්ඩයේ නිර්දේශිත සාමාන්‍ය භරස්කඩ	116
5.5	පී 3 මාර්ග කාණ්ඩයේ නිර්දේශිත සාමාන්‍ය භරස්කඩ	118
5.6	පී 4 මාර්ග කාණ්ඩයේ නිර්දේශිත සාමාන්‍ය භරස්කඩ	118
5.7	පී 5 මාර්ග කාණ්ඩයේ නිර්දේශිත සාමාන්‍ය භරස්කඩ	120
5.8	පී 6 මාර්ග කාණ්ඩයේ නිර්දේශිත සාමාන්‍ය භරස්කඩ	120
5.9	මාකුඹුර බහුවිධ ප්‍රවාහන හුවමාරු මධ්‍යස්ථාන සංවර්ධනය	128
5.10	කොස්වත්ත බහුවිධ ප්‍රවාහන හුවමාරු මධ්‍යස්ථාන ස්ථානය	128
5.11	කඩුවෙල බහුවිධ ප්‍රවාහන හුවමාරු මධ්‍යස්ථාන ස්ථානය	129
6.1	යෝජිත නව මාර්ග සබඳතා පිටපත	144
6.2	කෝට්ටේ වගුරු බිමෙහි පවතින තත්වය	146
6.3	කෝට්ටේ වගුරු බිම් ඇළ මාර්ගවල අපේක්ෂිත තත්වය	146
6.4	හොකන්දුර මංසන්ධියේ අපේක්ෂිත සංවර්ධනය	150
6.5	තුන්කදුණේහෙහි පවතින තත්වය	155
6.6	තුන්කදුණේහෙ සේවා මංසන්ධියෙහි පිරිසැලසුම	156
6.7	රුක්මල්ගම නගරයේ පවතින තත්වය	157
6.8	රුක්මල්ගම සේවා මංසන්ධියෙහි පිරිසැලසුම	158
6.9	නවගමුවේ පවතින තත්වය	158
6.10	නවගමුවේ පිරිසැලසුම	159
6.11	දැඩිගමුවෙහි පවතින තත්වය	160
6.12	දැඩිගමු පිරිසැලසුම	160
6.13	වල්ගමෙහි පවත්නා තත්වය	161



6.14	වල්ගම පිරිසැලසුම	161
7.1	ව්‍යාපෘති 1 - ගංගා පාදක ගඬඩා තීරු සැලසුම් සකැස්ම	180
7.2	ව්‍යාපෘති 2 - කාර්යාල පොකුරු සැලසුම් සකැස්ම	182
7.3	ව්‍යාපෘති 3 - පිටත නගර විශේෂ මිශ්‍ර සංවර්ධන පිරිසැලසුම	184
7.4	ව්‍යාපෘති 4 - නුගෙගෝඩා සුපිරි වෙළඳපල ප්‍රදේශ සැලසුම් සකැස්ම	186
7.5	ව්‍යාපෘති 5 - විශ්ව විද්‍යාල දිස්ත්‍රික් සංවර්ධන සැලැස්ම	188
7.6	ව්‍යාපෘති 6 - පමුණුව රෙදිපිළි උද්‍යාන සංවර්ධන සැලැස්ම	190
7.7	ව්‍යාපෘති 7 - දැනුම නගර සැලසුම් සකැස්ම	192
7.8	ව්‍යාපෘති 8 - කොට්ටාවා නගර සංවර්ධන සැලැස්ම	194
7.9	මාකුඹුර බහුවිධ ප්‍රවාහන හුවමාරු මධ්‍යස්ථාන සංවර්ධනය	196
8.1	පරිපාලන සංවර්ධන උපාය මාර්ග සංකල්පය	201
8.2	පරිපාලන සැලැස්ම පොකුරු 1 සංවර්ධනය	204
8.3	පොකුරු I - පරිපාලන ප්‍රදේශ පුනර්ජනන ව්‍යාපෘතිය	204
8.4	පොකුරු I - පරිපාලන නගරය තුළ අපේක්ෂිත නාගරික ස්වරූපය	205
8.5	යෝජිත කොස්වත්ත බහුවිධ ප්‍රවාහන මධ්‍යස්ථානය	207
8.6	කොස්වත්ත නගර සංවර්ධන ව්‍යාපෘතිය	208
8.7	කොස්වත්ත නගර සංවර්ධන ව්‍යාපෘති පිරිසැලසුම	208
8.8	තලවතුගොඩ නගර සංවර්ධන ව්‍යාපෘතිය	209
8.9	තලවතුගොඩ නගර සංවර්ධන ව්‍යාපෘති පිරිසැලසුම	210
9.1	අගනගර මධ්‍ය කලාප උද්‍යාන රූපය	221
9.2	අගනගර ඇතුළත නගර උද්‍යානය	222
9.3	පිටත නගර උද්‍යානය - මාලබේ තෙත්බිම් පද්ධතිය	222
9.4	පිටත නගර උද්‍යානය - කැළණිමුල්ල තෙත්බිම් පද්ධතිය	223
9.5	අගනගර පර්යන්ත උද්‍යානය	223
9.6	කැළණි ගංගා රක්ෂිතයේ අපේක්ෂිත රූපය	225
9.7	කොට්කාවත්ත ප්‍රදේශයේ යෝජිත ඇළ දෙපස අපේක්ෂිත දියුණුව	228
9.8	අගනගරයේ ජල පෝෂක ප්‍රදේශ	232
9.9	ගංවතුරෙන් අපේක්ෂිත වාර්ෂික අලාභය	233
9.10	තෙත්බිම් වැඩිදියුණු කිරීමත් සමඟ දේපල වටිනාකමෙහි වෙනස	235
10.1	අගනගර සැලැස්මේ සැලසුම් මැදිහත්වීම්	241
10.2	උපාය 1 : ශ්‍රේණිදායීකරණය ප්‍රතිස්ථානගත කිරීමේ ව්‍යාපෘතිය	246
10.3	උපායමාර්ගික ව්‍යාපෘතිය 2 : ජනාධිපති මන්දිරය ප්‍රතිස්ථානගත කිරීම	246
10.4	උපාය මාර්ගික ව්‍යාපෘතිය 3 : නගර සලකුණක් ස්ථාපිත කිරීම	247
10.5	අක්ෂ සිතියම සඳහා ත්‍රිමාණ ආකෘතිය	248
10.6	විශේෂ පිවිසුම් මාර්ග ඔස්සේ නාගරික ස්වරූපය නිර්මාණය	250
10.7	අගනගරයේ නාගරික ස්වරූපය	251
10.8	පිටත නගර මංසන්ධි	252
10.9	ඇතුළු නගරය	253
10.10	අගනුවර කේන්ද්‍රය	256
10.11	ඇවිදින මංකීරු, උද්‍යාන සහ පාලම් සංවර්ධනය	260
10.12	ඇවිදින මංකීරු, උද්‍යාන රූප	261
10.11	ඇවිදින මංකීරු සහ උද්‍යාන සංවර්ධනය	262
10.14	වැව වෙත ඇති පිවිසුම් මාර්ග වැඩිදියුණු කිරීමේ උපායමාර්ගය	263
10.15	යෝජිත පුරාවිද්‍යාත්මක හා සංස්කෘතික වටිනාකම පිළිබඳ වන භූමි ප්‍රදේශය	264
12.1	ප්‍රමුඛතාකරණය කරන ලද ව්‍යාපෘති සාරාංශය	282

වගු අනුපිළිවෙළ

2.1	සැළසුම් කරන ප්‍රදේශයේ අඩු ජනාවාස	15
2.2	සැලසුම් කරන ප්‍රදේශයේ තෙත්බිම් ජෛව විවිධත්වය	19
2.3	ප්‍රධාන කොරිඩෝවල පැයක ධාරිතා දර්ශකය	32
3.1	මංසන්ධි විවිධත්ව විශ්ලේෂණය	52
3.2	මංසන්ධි තීව්‍රතා විශ්ලේෂණය	53
3.3	ස්ථාන විවිධත්ව විශ්ලේෂණය	55
3.4	ස්ථාන තීව්‍රතා විශ්ලේෂණය	56
3.5	මංසන්ධි ස්ථාන විශ්ලේෂණයේ සාරාංශ වගුව	57
3.6	මංසන්ධි ව්‍යාප්තිය සඳහා අනාගත පුනර්කථනය	58
3.7	අගනගරය සඳහා ජනගහන පුනර්කථනය - 2030	66
3.8	අගනගරය සඳහා ජනගහන පුනර්කථනය - 2050	66
3.9	2018 දී ඉඩම් පරිහරණය	70
3.10	විවිධ ඉඩම් පරිහරණයන්හි සමානුපාතික ව්‍යාප්තිය - 2018	71
3.11	විවිධ ඉඩම් පරිහරණයන්හි යෝජිත අවකාශ ව්‍යාප්තිය -2030	71
3.11	විවිධ ඉඩම් පරිහරණයන්හි යෝජිත අවකාශ ව්‍යාප්තිය -2050	72
3.13	විවිධ ඉඩම් පරිහරණයන්හි යෝජිත සමානුපාතික ව්‍යාප්තිය - 2050	72
3.14	ඒක පුද්ගල සාමාන්‍යය අවකාශය	73
3.15	අගනගරයේ මගී ජනගහනය - 2018	73
3.16	අගනගරයේ පුරෝකථනය කරන ලද මගී ජනගහනය - 2030	74
3.17	අගනගරයේ පුරෝකථනය කරන ලද මගී ජනගහනය-2050	75
4.1	ශ්‍රී ලංකා විදුලි බල මණ්ඩලයෙහි ධාරිතා ස්ථාපනය සහ වත්මන් භාරය	80
4.2	සැලසුම් ප්‍රදේශය සඳහා ලංකා විදුලිබල සමාගමෙහි විදුලි ධාරිතාව	80
4.3	අගනගරයේ දේශීය විදුලි ඉල්ලුම - 2030	81
4.4	අගනගරයේ ගෘහස්ථ විදුලි ඉල්ලුම - 2050	81
4.5	විදුලිය අවශ්‍ය යැයි පුරෝකථනය කළ අවකාශය - 2030	82
4.6	විදුලිය අවශ්‍යතාවය සඳහා පුරෝකථනය කළ අවකාශය -2050	82
4.7	ජල ඉල්ලුම (ජාතික ජල සම්පාදන සහ ජලාපවහන මණ්ඩලය) - 2011	83
4.8	ජල ඉල්ලුම (ජාතික ජල සම්පාදන සහ ජලාපවහන මණ්ඩලය) - 2015	84
4.9	ජල ඉල්ලුම - 2018	84
4.10	ජල ඉල්ලුම (ජාතික ජල සම්පාදන සහ ජලාපවහන මණ්ඩලය) - 2030	85
4.11	අගනගර ප්‍රදේශය සඳහා වූ ජල ඉල්ලුම - 2050	85
4.12	ජල සම්පාදන සහ ජලාපවහන මණ්ඩල ව්‍යාපෘති - 2011	86
4.13	වර්තමාන ධාරිතාව සහ සහ අපද්‍රව්‍ය කළමනාකරණ ක්‍රම	88
4.14	පළාත් පාලන ආයතනවල සහ අපද්‍රව්‍ය උත්පාදනය තක්සේරු කිරීම සඳහා උපකල්පන	88
4.15	නේවාසික ජනගහනය මත පදනම්ව සහ අපද්‍රව්‍ය උත්පාදනය පුරෝකථනය - 2018	89
4.16	මගී ජනගහනය මත පදනම්ව සහ අපද්‍රව්‍ය උත්පාදනය පුරෝකථනය - 2050	89
4.17	කඩුවෙල අපජල පවිත්‍රකරණය සහ බැහැර කිරීමේ පද්ධතිය - 2018	89
4.18	මහරගම අපජල පවිත්‍රකරණය සහ බැහැර කිරීමේ පද්ධතිය - 2018	91
4.19	ශ්‍රී ජයවර්ධනපුර කෝට්ටේ අපජල පවිත්‍රකරණය සහ බැහැර කිරීමේ පද්ධතිය 2018	91
4.20	කෝට්ටේ අපජල පවිත්‍රකරණය සහ බැහැර කිරීමේ පද්ධතිය 2018	92
4.21	කඩුවෙල අපජල පවිත්‍රකරණය සහ බැහැර කිරීමේ පද්ධතිය - 2050	92
4.22	මහරගම අපජල පවිත්‍රකරණය සහ බැහැර කිරීමේ පද්ධතිය - 2050	93
4.23	ශ්‍රී ජයවර්ධනපුර කෝට්ටේ අපජල පවිත්‍රකරණය සහ බැහැර කිරීමේ පද්ධතිය 2050	93
4.24	කෝට්ටේ අපජල පවිත්‍රකරණය සහ බැහැර කිරීමේ පද්ධතිය 2050	94
4.25	අගනගරය තුළ පාසල් ව්‍යාප්ත වී ඇති ගණන	94
4.26	අගනගරය තුළ පාසල් ව්‍යාප්ත වී ඇති ගණන	96



5.1	ඉඩම් පරිහරණය මත පදනම් වූ රථවාහන උත්පාදනය - 2018	110
5.2	ඉඩම් පරිහරණය උත්පාදනය මත පදනම්ව පුරෝකථනය කරන ලද රථවාහන උත්පාදනය - 2050	111
5.3	දෛනික මගීන් පුරෝකථනය	122
5.4	කණු මත දිවෙන අධිවේගී මාර්ගයේ විස්තර	124
5.5	මාකුඹුර බහුවිධ ප්‍රවාහන හුවමාරු මධ්‍යස්ථානයේ ඉඩම් පරිහරණ සංයුතිය	126
5.6	අගනගර සැලැස්මේ මාර්ග පුළුල් කිරීමේ යෝජනා වල KPI දර්ශකය	131
5.7	පවත්නා සහ අපේක්ෂිත අවකාශීය සාකලයන අගයන් අතර වෙනස්කම්	133
6.1	නේවාසික සංවර්ධනය ඉහළ ඝනත්ව පොකුරු I - උපායමාර්ගික ව්‍යාපෘති	146
6.2	නේවාසික සංවර්ධනය ඉහළ ඝනත්ව පොකුරු II - උපායමාර්ගික ව්‍යාපෘති	150
6.3	නේවාසික උපාය මාර්ග තුළ මංසන්ධි සංවර්ධනය	153
6.4	නේවාසික සංවර්ධනය අඩු ඝනත්ව පොකුරු III - උපායමාර්ගික ව්‍යාපෘති	162
6.5	දැනට ක්‍රියාත්මක නිවාස ව්‍යාපෘති	163
7.1	යෝජිත අවකාශ ව්‍යාප්තිය - 2050	173
7.2	උපායමාර්ගික ව්‍යාපෘතිය 1	178
7.3	උපායමාර්ගික ව්‍යාපෘතිය 2	182
7.4	උපායමාර්ගික ව්‍යාපෘතිය 3	184
7.5	උපායමාර්ගික ව්‍යාපෘතිය 4	186
7.6	උපායමාර්ගික ව්‍යාපෘතිය 5	188
7.7	උපායමාර්ගික ව්‍යාපෘතිය 6	190
7.8	උපායමාර්ගික ව්‍යාපෘතිය 7	192
7.9	උපායමාර්ගික ව්‍යාපෘතිය 8	194
7.10	උපායමාර්ගික ව්‍යාපෘතිය 9	196
7.11	ව්‍යාපෘති මගින් අගනගරය සඳහා එකතු කරන ලද අවකාශීය ප්‍රමාණය	198
8.1	පරිපාලන පොකුරු සංවර්ධන උපායමාර්ගයේ උපායමාර්ගික ව්‍යාපෘති	212
9.1	ඉඩම් සංවර්ධන පනතට අනුව ගංගා ඇළ මාර්ගයන්ගේ පළලට අනුව තිබිය යුතු රක්ෂිතය	225
9.2	තෙක්බිම් කළමනාකරණ උපායමාර්ගයේ උපායමාර්ගික ව්‍යාපෘති	231
9.3	අගනගරයේ ජල පෝෂක රඳවා ගැනීමේ ධාරිතාව	232
9.4	පවත්නා ඉඩම් පරිහරණය සමඟ අගනගරයේ ජල පෝෂක ප්‍රදේශයේ ජලය මතුපිට ගලායාමේ ශ්‍රීඝ්‍රතාවය	233
9.5	අගනගරයෙහි විවෘත අවකාශ ඉල්ලුම	234
9.6	විනෝදාත්මක භාවිතයන්හි ප්‍රමිතීන්	234
9.7	අගනගරයෙහි විවෘත අවකාශ ඉල්ලුම	235
10.1	නාගරික සැලසුම් උපාය මාර්ගික උපායමාර්ගික ව්‍යාපෘති	265
11.1	ලැයිස්තුගත ඓතිහාසික ස්මාරක සහ ස්ථාන	270
11.2	ස්මාරක වර්ගීකරණය	271
11.3	පුරාවිද්‍යා පියමගෙහි ගමනාන්ත	276
11.4	උරුම සංරක්ෂණ උපායමාර්ගයේ උපායමාර්ගික ව්‍යාපෘති	278

සිතියම් අනුපිලිවෙළ

2.1	ජාතික මට්ටමේ රාජ්‍ය, අර්ධ රාජ්‍ය කාර්යාල ව්‍යාප්තිය	11
2.2	සැලසුම් කරන ප්‍රදේශයේ අක්ෂය	12
2.3	ගොඩනැගිලි උස වර්ගීකරණය - පාර්ලිමේන්තුව අවට ප්‍රදේශය	13
2.4	සැලසුම් කරන ප්‍රදේශයේ තෙත්බිම් ජාලය	17
2.5	මහ කොළඹ ද්‍රෝණියේ තෙත්බිම් පරිසර පද්ධතිය	18
2.6	අගනගරයෙහි තෙත්බිම් සංරක්ෂණ ප්‍රදේශ සහ ආයතනික අයිතිය	20
2.7	තෙත්බිම් සංරක්ෂණය සඳහා යෝජිත සංවර්ධන ව්‍යාපෘති	25
2.8	බස්නාහිර පළාතේ මංසන්ධි සම්බන්ධතාවය	28
2.9	සැලසුම් කරන ප්‍රදේශයේ අධ්‍යාපන පහසුකම් ව්‍යාප්තිය	30
2.10	සැලසුම් කරන ප්‍රදේශයේ සෞඛ්‍ය පහසුකම් ව්‍යාප්තිය	31
2.11	මායිම තුළ සහ අවට තෙත්බිම් හා සංවර්ධන පීඩන දර්ශකය	33
2.12	කැපණී ගංගා ද්‍රෝණියේ හා අවට ගංවතුර අවහිරතා ප්‍රදේශය	34
2.13	සැලසුම් කරන ප්‍රදේශයේ උපද්‍රව දර්ශකය	35
2.14	සැලසුම් කරන ප්‍රදේශයේ අවදානම් දර්ශකය	36
2.15	බස්නාහිර කලාපයේ සැහැල්ලු දුම්බරිය ව්‍යාපෘතිය	38
2.16	යෝජිත අභ්‍යන්තර ජල ප්‍රවාහන පද්ධතිය	40
2.17	යෝජිත දුම්බරිය විද්‍යුත්කරන හා නළුකරණ ව්‍යාපෘතිය	41
2.18	යෝජිත කනුමන දිවෙන අධිවේගී මාර්ගය	42
2.19	ඉඩම් වටිනාකම් ව්‍යාප්තිය -2018	46
3.1	සැලසුම් ප්‍රදේශයේ ඉඩම් පරිහරණ සංයුතිය	51
3.2	සැලසුම් කරන ප්‍රදේශයේ මංසන්ධි වර්ගීකරණ දූරාවලිය	60
3.3	යෝජිත කොර්ඩෝ අට	61
3.4	ඉදිරි වසර 10 සඳහා (2019 -2030) යෝජිත සංයුක්ත අවකාශීය උපායමාර්ගය	62
3.5	අගනගර සැලැස්මේ කලාප සිතියම	64
3.6	අගනගරයේ ජනගහන ඝනත්වය - 2018	67
3.7	අගනගරයේ ජනගහන ඝනත්වය(පවතින ආකාරයෙන් තත්ත්ව නිර්ණය කිරීමේ ක්‍රමය) - 2030	68
3.8	අගනගරයේ ජනගහන ඝනත්වය(ව්‍යාපෘති පදනම් කරගත් ක්‍රමය) - 2030	69
4.1	අධ්‍යාපන පහසුකම් ව්‍යාප්තිය - රජයේ පාසල් - 2018	97
4.2	අගනගර සංවර්ධන සැලැස්මේ පාසල් යටිතල පහසුකම්	99
4.3	පාසල් සඳහා යෝග්‍යතා විශ්ලේෂණය	100
4.4	සෞඛ්‍ය පහසුකම් ව්‍යාප්තිය - 2018	102
4.5	සෞඛ්‍ය පහසුකම් ව්‍යාප්තිය - විකල්ප 1 (රණාල)	103
4.6	සෞඛ්‍ය පහසුකම් ව්‍යාප්තිය - විකල්ප 2 (නවගමු)	104
5.1	අගනගරයෙහි යෝජිත නාගරික ඝනත්වය	107
5.2	ප්‍රවාහන සංවර්ධන උපායමාර්ගයේ සංයුක්ත සිතියම	112
5.3	අගනගරයෙහි පී 1 කාණ්ඩයෙහි මාර්ග ව්‍යාප්තිය	114
5.4	අගනගරයෙහි පී 2 කාණ්ඩයෙහි මාර්ග ව්‍යාප්තිය	117
5.5	අගනගරයෙහි පී 3 කාණ්ඩයෙහි මාර්ග ව්‍යාප්තිය	119
5.6	අගනගරයෙහි තෙත්බිම් කාණ්ඩයෙහි මාර්ග ව්‍යාප්තිය	121
5.7	සැහැල්ලු දුම්බරිය පද්ධතිය	123
5.8	කණු මත දිවෙන නාගරික අධිවේගී මාර්ගය	125
5.9	අගනගරයෙහි බහු ප්‍රවාහන මධ්‍යස්ථානවල ස්ථාන	127
5.10	2035 දී පොදු ප්‍රවාහන මගී පරිමාව	130
5.11	පරිමා ධාරිතා අනුපාතය සහ ගමනාගමන පරිමාව - 2035	132
5.12	අවකාශීය සාකලනය අගයන් මට්ටම - 2018	134
5.13	අවකාශීය සාකලනය අගයන්හි අපේක්ෂිත මට්ටම	135
5.14	ප්‍රවාහන සංවර්ධන උපාය මාර්ගයෙන් බලපෑමකින් තොරව ඉඩම් වටිනාකමෙහි ව්‍යාප්තිය - 2018	137
5.15	ප්‍රවාහන සංවර්ධන උපායමාර්ගයේ සම්පූර්ණ බලපෑම සමඟ ඉඩම් වටිනාකමෙහි ව්‍යාප්තිය	138



ශ්‍රී ලාංකේය ස්වෛරීත්වයේ කිරුළ

අගනගර සංවර්ධන සැලැස්ම 2019-2030

6.1	ජනාවාස සංවර්ධන උපායමාර්ගයේ සංයුක්ත සිතියම	141
6.2	ඉහළ ඝනත්ව පොකුරු I- නේවාසික සංවර්ධන උපාය මාර්ගය	143
6.3	ඉහළ ඝනත්ව පොකුරු II- නේවාසික සංවර්ධන උපාය මාර්ගය	148
6.3	අඩු ඝනත්ව පොකුරු I- නේවාසික සංවර්ධන උපාය මාර්ගය	152
6.5	අඩු පහසුකම් ජනාවාස කළමනාකරණය	164
7.1	ඉඩම් පරිහරණ සැලසුම් සිතියම - 2017	170
7.2	සැලසුම් කරන ප්‍රදේශය තුළ හඳුනාගත් ආර්ථික සම්පිණ්ඛිත මංසන්ධි	172
7.3	අගනගරයෙහි ආර්ථික මංසන්ධි වර්ගීකරණය	175
7.4	අගනගරයෙහි වාණිජ වීදි වර්ගීකරණය	177
7.5	ව්‍යාපෘති 1 - ගංගා පාදක ගබඩා සංවර්ධනය	179
7.6	හඳුනාගත් ව්‍යාපෘති සමඟ ආර්ථික සංවර්ධන උපායමාර්ගයේ සංයුක්ත සිතියම	181
7.7	ව්‍යාපෘති 2 - කාර්යාල පොකුරු සැලසුම් සැකැස්ම	183
7.8	ව්‍යාපෘති 3 - පිටත නගර විශේෂ මිශ්‍ර සංවර්ධන පිරිසැලසුම	185
7.9	ව්‍යාපෘති 4 - නුගෙගෝඩා සුපිරි වෙළඳපල ප්‍රදේශ සැලසුම් සැකැස්ම	187
7.10	ව්‍යාපෘති 5 - විශ්ව විද්‍යාල දිස්ත්‍රික් සංවර්ධන සැලැස්ම	189
7.11	ව්‍යාපෘති 6 - පමුණුව රෙදිපිළි උද්‍යාන සංවර්ධන සැලැස්ම	191
7.12	ව්‍යාපෘති 7 - දැනුම නගර සැලසුම් සැකැස්ම	193
7.13	ව්‍යාපෘති 8 - කොට්ටාවා නගර සංවර්ධන සැලැස්ම	195
7.14	මාකුඹුර බහුවිධ ප්‍රවාහන හුවමාරු මධ්‍යස්ථාන සංවර්ධනය	197
8.1	පරිපාලන පොකුරු සංවර්ධන උපායමාර්ගයේ සංයුක්ත සිතියම	202
8.2	පොකුරු II සඳහා මාර්ග වැඩිදියුණු කිරීම	211
9.1	තේන්බිම් කළමනාකරණ උපාය මාර්ගයේ සංයුක්ත සිතියම	217
9.2	හරිත ජාල කළමනාකරණයේ සංයුක්ත සිතියම	219
9.3	අගනගරයෙහි තේන්බිම් වර්ගීකරණය	220
9.4	අගනගරයෙහි යෝජිත තේන්බිම් උද්‍යාන	224
9.5	යෝජිත නව ජල ජාල සම්බන්ධතාවය	226
9.6	කැළණි ගඟේ යෝජිත රක්ෂිත ප්‍රදේශය	227
9.7	යෝජිත නව ජල ජාල සම්බන්ධතාවය	229
9.8	අගනගර සැලැස්මේ ඇළ වැඩි දියුණු කිරීම	230
9.9	තේන්බිම් උද්‍යාන වැඩිදියුණු කිරීමත් සමඟ අගනගරයට සිදුවන බලපෑම	236
10.1	නාගරික සැලසුම් උපායමාර්ගයේ සංයුක්ත සිතියම	243
10.2	අගනගරයේ අක්ෂය	245
10.3	අගනගරයෙහි ධුරාවලි මට්ටම	249
10.4	නගර ද්වාර පිහිටුවීම්	255
10.5	ඇතුළු නගර මායිම් වෙන් කිරීම	257
10.6	අගනගරයේ රාජ්‍ය තාන්ත්‍රික පරිවර්තනය	259
11.1	සැලසුම් කළ ප්‍රදේශයේ හඳුනාගත් ඓතිහාසික ස්ථාන	269
11.2	නවගමුව පෙරහැර මාර්ගය	272
11.3	කෝට්ටේ පෙරහැර මාවත	273
11.4	යෝජිත පුරාවිද්‍යාත්මක මාවත	277
11.5	බලකොටු බිත්තියේ වර්තමාන තත්වය	279



ග්‍රන්ථ නාමාවලිය

ජපන් අන්තර්ජාතික සහයෝගීතා ආයතනය (JICA), J. I. C. A., 2014. *URBAN TRANSPORT SYSTEM DEVELOPMENT PROJECT FOR COLOMBO METROPOLITAN REGION AND SUBURBS*, s.l.: s.n.

Anon., 2016. *METRO COLOMBO WETLAND MANAGEMENT STRATEGY*, Government of Sri Lanka මහ කොළඹ නගර සංවර්ධන ව්‍යාපෘතිය (MCUDP) No. MCUDP/PHRD/03, s.l.: s.n.

අධිකාරිය , ඒ. පී. සී. ආර්. සී., පෙරවාරි 2016. *Zoning Regulations Amaravathi Capital Plan*, Andrapradesh : අන්ද්‍රප්‍රදේශ අගනගර ප්‍රදේශ සංවර්ධන ව්‍යාපෘති.

සහයෝගීතා ආයතනය එම්.එල්.සී.ඩී., දෙසැම්බර් 2012. *MID -NORTH Indianapolis - Commercial Node Studies*, Mid North: Development Concepts ink.

සංස්ථාව, ශ්‍රී. ලංකා. ඉඩම්. ගොඩනිර්මේ. සහ. සංවර්ධනය., n.d. *FLOOD & DRAINAGE MANAGEMENT COMPONENT*, s.l.: s.n.

සංස්ථාව, ශ්‍රී. ලංකා. ඉඩම්. ගොඩනිර්මේ. සහ. සංවර්ධනය., n.d. *METRO COLOMBO URBAN DEVELOPMENT PROJECT*, Component 1. s.l.:s.n.

දි සිල්වා. ඡේනුක, එස්. විවේක්, 2017. *Sri Lanka - Land of Real Estate Opportunities*, Colombo: ජෝන් ලෑන්ග් ලාසැල්.

සංවර්ධන ඒකකය, P., 2015. *සම්පත් පැතිකඩ*, ශ්‍රී ජයවර්ධනපුර කෝට්ටේ: කෝට්ටේ දිස්ත්‍රික් ලේකම් කාර්යාලය.

ඒකකය, ආර්. ඒ. එල්. ආර්., 2012. *වාර්ශික සංඛ්‍යාත වාර්තාව*, කොළඹ: ශ්‍රී ලංකා සංචාරක සංවර්ධන අධිකාරිය.

ජී.එම්.ඩබ්ලිව්.එල්., පී., n.d. *URBANIZATION AND WETLAND ECOSYSTEMS – A CASE STUDY AT SRI JAYAWARDENAPURA KOTTE AND SUBURBS*, s.l.: නගර හා ග්‍රාම නිර්මාණ අංශය, මොරටුව විශ්ව විද්‍යාලය, කටුබැද්ද, මොරටුව.

හෙයික් මෙයර්, ෆ්‍රිට්ස් සයේර්, ඩේවිඩ් කවිල්මන්, සහ මාර්ටින් වර්ලන්ඩ්, 2016-2017. *The Political Economy of Capital Cities* , United States of America : නොර්ත්වර්ස්ටර්න් විශ්වවිද්‍යාලය .

ලංකා, සී. ඩී. ඔ. එස්., 2017. *Economic and Socila Statistics of Sri Lanka*, Colombo: මහ බැංකුව ශ්‍රී ලංකාව.

මයානක්.හිමන්ඩ්, රොබින් එස්, 2011. *On point, Real estate in Sri Lanka, Prospects and Potential, Translating Economic Growth into REal Developments in Colombo*, Colombo: ජෝන් ලෑන්ග් ලාසැල්.

සංවර්ධන ඒකකය, දී. ලේ. කා., 2015. *සම්පත් පැතිකඩ*, මහරගම: දිස්ත්‍රික් ලේකම් කාර්යාලය

ව්‍යාපෘතිය, එම්. සී. ඩු. සී., 2017. *CONSULTANCY SERVICES FOR CONDUCTING A DETAILED FLOOD RISK ASSESSMENT FOR COLOMBO METROPOLITAN REGION*, s.l.: s.n.

ව්‍යාපෘතිය, ඩබ්ලිව්. ආර්. එම්. පී., 2000. *Western Region Megapolis Master Plan - From Island to Continent*, Colombo: මහනගර සහ ධස්නාහිර පළාත් සංවර්ධන අමාත්‍යාංශය

ව්‍යාපෘතිය, ඩබ්ලිව්. ආර්. එම්. පී., 2012. *Projects Identification Project - Westren Region Megapolis Plan*, Colombo: මහනගර සහ ධස්නාහිර පළාත් සංවර්ධන අමාත්‍යාංශය.

රණවීර, ඩී., 2016. *Changing Pattern of Land Use in Kaduwela Municipal Council*. s.l.: උපාධි අධ්‍යයන පීඨය, ශ්‍රී ජයවර්ධනපුර විශ්වවිද්‍යාලය.

රොසෙන්බර්ග්, ජේ. et al., 2015. *Wetlands Conservation and Management: a New Model for Urban Resilience in Colombo*, s.l.: ලෝක බැංකුව.

සියෝන්ග්, එච්. සී., 16 November 2006. *Putrajaya –Administrative Centre of Malaysia - Planning Concept and Implementation*. Seoul, SungKyunKwan University, Seoul.

කාර්ය මණ්ඩලය, එස්. ජේ. පී., 1970;s. *The New Capital of Sri Lanka - Sri Jayawardhanapura Kotte (Salalihiniya Plan)*. Colombo, නාගරික සංවර්ධන අධිකාරිය - පළාත් පාලන හා නිවාස ඉදිකිරීම අමාත්‍යාංශය

කණ්ඩායම, සී. ඒ. එස්., 2012. *Census of Population and Housing*, Colombo: ජනලේඛන හා සංඛ්‍යාලේඛන දෙපාර්තමේන්තුව.

