

பேருவளை அபிவிருத்தித் திட்டம் 2019 - 2030

தொகுதி I



நகர அபிவிருத்தி அதிகாரசபை
2019 ஜூலை



பேருவளை அபிவிருத்தித் திட்டம் 2019–2030

தொகுதி I



பாரிய நகரம் மற்றும் மேல் மாகாண அபிவிருத்தி அமைச்சு
நகர அபிவிருத்தி அதிகாரசபை

பேருவளை அபிவிருத்தித் திட்டம் 2019 - 2030 - தொகுதி ஒன்று

© நகர அபிவிருத்தி அதிகாரசபை - இலங்கை, 2019

இவ் ஆவணத்திற்கான அனைத்து விதமான உரிமைகளும் காப்பிடப்பட்டுள்ளன.

இந்த பேருவளை அபிவிருத்தித் திட்டமிடல் ஆவணமானது நகர அபிவிருத்தி அதிகாரசபையினால் வெளியிடப்படுகின்றது. இவ் வெளியீட்டாளரின் எழுத்து மூலமான முன் அனுமதியின்றி, இந்த வெளியீட்டை முழுமையாகவோ அல்லது ஒரு பாகமாகவோ மீள் உற்பத்தி செய்தல், விநியோகித்தல், எந்தவொரு பயன்பாட்டிற்காகவும் அனுப்புதல், நவீன தொழில்நுட்பக் கருவிகளின் மூலம் நகலெடுக்கப்படுதல் மற்றும் பதிவுசெய்யப்படுதல் அல்லது ஏதேனும் ஒரு வர்த்தக நோக்கத்திற்காக பயன்படுத்தப்படுதல் போன்ற செயற்பாடுகள் முற்றிலும் தடை செய்யப்பட்டுள்ளன.

வெளியீட்டாளர்

நகர அபிவிருத்தி அதிகாரசபை - இலங்கை

6 வது 7வது மற்றும் 9 வது மாடி, "செத்சிரியாய", பத்தரமுல்லை, கொழும்பு, இலங்கை.

இணையத்தளம் - www.uda.gov.lk

மின்னஞ்சல் - info@uda.gov.lk

தொலைபேசி - + 94112 873 637

2019 ஆம் ஆண்டு ஆடி மாதத்தில் வெளியிடப்பட்டது.

2019 ஆம் ஆண்டு தொடக்கம் 2030 ஆம் ஆண்டு வரையிலான காலகட்டங்களுக்கு இடைப்பட்ட இந்த பேருவளை அபிவிருத்தித் திட்டமானது, பிரதானமாக இரண்டு பிரிவுகளை உள்ளடக்கியதாகக் காணப்படுகின்றது. இந்த ஆவணமானது, முதலாம் தொகுப்பு மற்றும் இரண்டாம் தொகுப்பு என்கின்ற உள்ளடக்கங்களை அடிப்படையாக கொண்டு வெளியிடப்படுகிறது. இதன் முதல் தொகுப்பானது, முதலாம் பிரிவு மற்றும் இரண்டாம் பிரிவு ஆகிய இரண்டு உப பிரிவுகளைக் கொண்டு அமைந்து காணப்படுகின்றது. முதலாம் பிரிவானது, அறிமுகம், பின்னணிக் கற்கை, திட்டத்திற்கான தேவைப்பாடு ஆகிய அம்சங்களை உள்ளடக்கியதாக காணப்படுகின்றது மற்றும் இரண்டாம் பிரிவில், திட்டத்திற்கான தொலைநோக்கு பார்வை, இலக்குகள் மற்றும் நோக்கங்கள், கருத்தாய்வுத் திட்டம் மற்றும் அபிவிருத்திற்காக முன்னெடுக்கப்பட்டுள்ள செயல் திட்ட மூலோபாயங்கள் ஆகியவை உள்ளடக்கியதாக காணப்படுகின்றது. இந்த திட்டத்தின் இரண்டாம் தொகுப்பானது, 2019 ஆம் ஆண்டு தொடக்கம் 2030 ஆம் ஆண்டிற்கு இடைப்பட்ட காலப்பகுதியில் இப் பிரதேசம் சார்ந்த பகுதிகளுக்குள் முன்னெடுக்கப்படும் நிலம் மற்றும் கட்டிடங்கள் சார் அபிவிருத்திகளுக்கான வலய மண்டல ஒழுங்குமுறைகள் மற்றும் அனைத்து விதமான பிற பொது ஒழுங்குமுறைகளையும் மேம்படுத்தும் முகமாக பிரத்தியேகமாக தனித்தனியாக தயார் செய்யப்பட்டுள்ளது.

2019 ஆம் ஆண்டு தொடக்கம் 2030 ஆம் ஆண்டிற்கு இடைப்பட்ட காலப்பகுதிக்கான பேருவளை அபிவிருத்தித் திட்டமானது, நகர அபிவிருத்தி அதிகாரசபையின் மேல் மாகாண அபிவிருத்தி பிரிவால் தயார் செய்யப்பட்ட ஒரு திட்டமாகக் காணப்படுகின்றது. அத்தோடு இந்த திட்டத்தை தயாரிக்கும் செயல்முறைக்காக நகர அபிவிருத்தி அதிகாரசபையின் ஏனைய பிரிவுகளினதும் மற்றும் இந்த திட்டத்தை உருவாக்க தேவையான பிற வள நபர்களினதும் வழிகாட்டல் மற்றும் ஆலோசனைகள் என்பன முழுமையாகப் பெறப்பட்டன.

முதன்மை மேற்பார்வை

கலாநிதி. ஜகத் முனசிங், தலைவர், நகர அபிவிருத்தி அதிகாரசபை, பொறியியலாளர். எஸ். எஸ். பி. ரத்னாயக்க, பணிப்பாளர் நாயகம் - நகர அபிவிருத்தி அதிகாரசபை, திட்டமிடலாளர். கே. ஏ. டி. சந்திரதாச, முன்னாள் மேலதிக பணிப்பாளர் நாயகம் - நகர அபிவிருத்தி அதிகாரசபை, திட்டமிடலாளர். டி. எம். பி. ரணதுங்க, மேலதிக பணிப்பாளர் நாயகம் - நகர அபிவிருத்தி அதிகாரசபை, எம்.பி. ரணதுங்க, பிரதி பணிப்பாளர் நாயகம் (திட்டமிடல்), நகர அபிவிருத்தி அதிகாரசபை, திட்டமிடலாளர். ஜனக் ரணவீர, பணிப்பாளர் (அபிவிருத்தி திட்டமிடல்), ஆய்வு மற்றும் அபிவிருத்தி பிரிவு, நகர அபிவிருத்தி அதிகாரசபை, திட்டமிடலாளர். லலித் விஜயரத்ன, முன்னாள் பணிப்பாளர், அபிவிருத்தி திட்டமிடல் பிரிவு, நகர அபிவிருத்தி அதிகாரசபை, வை.ஏ.ஜி.கே.குணதிலக, பணிப்பாளர் (மேல் மாகாண பிரிவு) நகர அபிவிருத்தி அதிகார சபை

திட்டமிடல் குழு

திட்டமிடலாளர். பி.ஏ.ஆர். அஜித் குமார, பிரதி பணிப்பாளர், திட்டமிடல் (மேல் மாகாண பிரிவு, களுத்துறை மாவட்ட அலுவலகம்), நகர அபிவிருத்தி அதிகார சபை, திட்டமிடலாளர் திருமதி. எம். ஹேமந்தி, முன்னாள் பிரதி பணிப்பாளர் - திட்டமிடல், (மேல் மாகாணப் பிரிவு, களுத்துறை மாவட்ட அலுவலகம்), நகர அபிவிருத்தி அதிகாரசபை, திட்டமிடலாளர் திருமதி. எஸ். அபேயசிங்க (மேல் மாகாணப் பிரிவு, களுத்துறை மாவட்ட அலுவலகம்), நகர அபிவிருத்தி அதிகாரசபை, திரு. ஐ. பி. குணவர்தன, திட்டமிடல் உத்தியோகத்தர், (மேல் மாகாணப் பிரிவு, களுத்துறை மாவட்ட அலுவலகம்), நகர அபிவிருத்தி அதிகாரசபை, திருமதி. ஆர். எம். சி. என், ரணதுங்க, உதவி திட்டமிடல் உத்தியோகத்தர் (மேல் மாகாணப் பிரிவு, களுத்துறை மாவட்ட அலுவலகம்), நகர அபிவிருத்தி அதிகாரசபை, செல்வி டி. கே. எல். எம். குணரத்ன, உதவி திட்டமிடல் உத்தியோகத்தர் (மேல் மாகாணப் பிரிவு, களுத்துறை மாவட்ட அலுவலகம்), நகர அபிவிருத்தி அதிகாரசபை, செல்வி டி.பி.எய். ஜி. பி. எம். சிரிவர்தன, பயிற்சி உத்தியோகத்தர் (மேல் மாகாணப் பிரிவு, களுத்துறை மாவட்ட அலுவலகம்), நகர அபிவிருத்தி அதிகாரசபை.

சமர்ப்பணங்கள்

பேருவளை அபிவிருத்தித் திட்டமானது, சம்பந்தப்பட்ட பங்குதாரர்களிடமிருந்து தேவையான பங்களிப்பைப் பெற்றுக்கொண்ட பின்னர் நகர அபிவிருத்தி அதிகாரசபையின் மேல் மாகாணப் பிரிவுடன் இணைந்து பேருவளை மாவட்ட அலுவலகத்தினால் மேற்கொள்ளப்பட்ட ஒரு ஒன்றிணைந்த திட்ட செயன்முறைப் பணியாகும். ஏறக்குறைய இரண்டு ஆண்டு காலப்பகுதியை அடிப்படையாக கொண்டு உருவாக்கம் அடைந்த இந்த பேருவளை அபிவிருத்தித் திட்டத்தின் தயாரித்தல் செயன்முறையில் பலர் பல்வேறு விதமான வழிகளிலும் உதவியுள்ளனர்.

முதலாவதாக குறிப்பிட்டுக் கூறுவதானால், இந்த அபிவிருத்தித் திட்டத்தை தயார் செய்யும் முகமாக எமக்கு வழிகாட்டியது மட்டுமல்லாமல் அதற்கு தேவையான உதவிகளை செவ்வனே செய்த பாரிய நகரம் மற்றும் மேல் மாகாண அபிவிருத்தி அமைச்சர் கௌரவ. பாட்டலி சம்பிக்க ரணவக்க அவர்களுக்கு எமது மனமார்ந்த நன்றிகளைத் தெரிவித்துக் கொள்கிறோம். மேலும், பாரிய நகரம் மற்றும் மேல் மாகாண அபிவிருத்தி அமைச்சகத்தின் செயலாளர் நாயகம் அவர்கள் இத்திட்ட தயாரிப்பிற்கு வழங்கிய உதவிகளுக்காகவும் மற்றும் வழிகாட்டுதலுக்காக நாங்கள் நன்றி நவிகின்றோம்.

மேலும், இந்த திட்ட தயாரிப்பு காலகட்டத்தில் பெரும் சேவையை ஆற்றிய, பேருவளை நகர சபை மற்றும் பேருவளை பிரதேச சபை ஆகியவற்றின் கௌரவ. தலைவர்களுக்கும் மற்றும் சம்மந்தப்பட்ட ஏனைய உள்ளூராட்சி மன்றங்களின் அனைத்து அதிகாரிகளுக்கும் அவர்கள் செய்த பங்களிப்புகளுக்காக எமது விசேட நன்றியினை செலுத்துகின்றோம்.

அடுத்ததாக, நகர அபிவிருத்தி அதிகாரசபையின் தலைவராக செயலாற்றுகின்ற கலாநிதி. ஜகத் முனிசிங்க அவர்கள், இந்த பேருவளை அபிவிருத்தித் திட்டத்தினை தயாரிக்கும் செயன்முறையினை ஆரம்பித்து வைத்தமைக்கும், பல புதிய எண்ணங்களுடனான திட்டமிடல் மூலோபாயங்கள் மற்றும் அதன் பிரயோகித்தலையும் அறிமுகப்படுத்துவதன் மூலமாக, முழுமையாக வழங்கிய வழிகாட்டலுக்கும், மற்றும் இந்த செயன்முறை பூராகவும் வழங்கிய தொடர்ச்சியான மேற்பார்வை மற்றும் ஊக்குவிப்பிற்கும் நாம் நமது நன்றியை தெரிவித்துக் கொள்கிறோம். அத்தோடு நகர அபிவிருத்தி அதிகாரசபையின் பணிப்பாளர் நாயகம் பொறியியலாளர். எஸ்.எஸ்.பி. ரத்நாயக்க, மற்றும் முன்னாள் பிரதி பணிப்பாளர் நாயகம் கே.ஏ.டி.சந்திரதாஸ் அவர்களுக்கும் மற்றும் ஏனைய அனைத்து பணிப்பாளர்களுக்கும் எமது நன்றியை தெரிவித்துக் கொள்கிறோம்.

பேருவளை அபிவிருத்தித் திட்டத்தின் தயாரிப்பு செயன்முறையின் போது தொடர்ச்சியான நேரடி வழிகாட்டலும் மற்றும் ஊக்குவிப்பும் வழங்கிய திரு. ஜனக் ரணவீர - முன்னாள் பணிப்பாளர் (மேல் மாகாணப் பிரிவு, நகர அபிவிருத்தி அதிகாரசபை) அவர்களின் பங்களிப்புக்காக நாம் எமது மனமார்ந்த நன்றியினை தெரிவித்துக்கொள்கின்றோம்.

பேருவளை அபிவிருத்தித் திட்டத்தை தயாரிக்கும் நிமித்தம் மேற்கொள்ளப்பட்ட செயல் பட்டறைகளுக்கு தேவையான வழிகாட்டல் மற்றும் உதவிகளை வழங்கிய நகர அபிவிருத்தி அதிகாரசபையின் மேலதிகப் பணிப்பாளர் நாயகம் திரு. டி.எம்.பி. ரணதுங்க அவர்களின் உதவிக்காக நாம் எமது நன்றியை தெரிவித்துக் கொள்கிறோம். மேலும் அபிவிருத்தி திட்டமிடல் பிரிவின் முன்னாள் பணிப்பாளர் திரு. லலித் விஜயரத்ன அவர்களினதும் பங்களிப்பையும் உதவிகளையும் இத்தருணத்தில் நினைவு கூறுகின்றோம் மற்றும் இந்த திட்ட தயாரிப்பிற்கு தேவையான செயற்பட்டறைகளை ஒழுங்கமைத்து அதனுடாக இத்திட்டத்தை நெறிப்படுத்திய அபிவிருத்தி திட்டமிடல் பிரிவில் பணியாற்றும் நபர்களுக்கும் எமது நன்றியினை தெரிவித்துக் கொள்கின்றோம். மேலும், ஆராய்ச்சி மற்றும் அபிவிருத்திப் பிரிவு, புவியியல் தகவல் முறைமை பிரிவு, சுற்று சூழல் மற்றும் இயற்கை நிலத்தோற்ற பிரிவு ஆகியன வழங்கிய செயல் திட்ட உதவிகள் போன்றன இந்த திட்டத்தை வெற்றிகரமாக முடிப்பதற்கு பெரிதும் உதவின என்பதை நாம் மனதளவில் ஏற்றுக்கொள்கின்றோம் மற்றும் கருத்துரை மாவட்ட அலுவலகத்தின் அனைத்து பணியாளர்களும் இந்த திட்ட தயாரிப்பிற்கு அளித்த பங்களிப்புக்காக நாம் நன்றி செலுத்துகின்றோம்.

அதே சமயம், இந்த அபிவிருத்தி திட்டத்தினை சிறந்த முறையில் தயார் செய்து முடிப்பதற்கு, நூலினை சிறந்த முறையில் கட்டமைத்து வடிவமைப்பதற்கு உதவிய மூனியெக் நிறுவனத்திற்கும் மற்றும் இந்த திட்டத்தை வெற்றிகரமாக முன்னெடுக்க முப்பரிமாண அச்சுப்பலகைகளை தயாரித்த, திரு. சமிந்து குணவர்தன அவர்களால் வழங்கப்பட்ட எண்ணற்ற சேவைகளுக்காக நாம் நன்றி செலுத்துகின்றோம்.

கௌரவ. அமைச்சரின் செய்தி



1978 ஆம் ஆண்டின் 41ம் இலக்க சட்டத்தினை அடிப்படையாக கொண்டு நிறுவப்பட்ட நகர அபிவிருத்தி அதிகாரசபையானது தற்போது அதன் 40 வது ஆண்டுகளை நிறைவு செய்துள்ளமை மட்டுமல்லாமல், நாட்டில் நகர்ப்புற அபிவிருத்தித் துறைக்கு தொடர்ச்சியாக பெரும் சேவை ஆற்றிவருகின்றது. வெகுவிரைவில் அபிவிருத்தியடைந்து வரும் இந்த உலகில், வலிமையான பொருளாதார நாடாக இலங்கையினை மாற்றுவதற்கு நகர அபிவிருத்தி அதிகாரசபையானது பெரிதும் முயற்சிிக்கின்றது. அதற்கிணங்க, நாட்டின் அபிவிருத்திச் சூழலை முன்னெடுத்துச் செல்வது நகர அபிவிருத்தி அதிகாரசபையின் பிரதானப் பொறுப்பாகக் காணப்படுகின்றது. 2030 ஆம் ஆண்டிற்காக பேருவளை அபிவிருத்தித் திட்டம் தயாரிக்கப்படுவது நகர அபிவிருத்தி அதிகாரசபையின் ஒரு மைல்கல்லாகவே அமைகின்றது. 2019 ஆம் ஆண்டு தொடக்கம் 2030 ஆம் ஆண்டிற்கு இடைப்பட்ட காலப்பகுதிக்கான பேருவளை

அபிவிருத்தித் திட்டம் தயாரிக்கப்படுவது, சுமார் இரண்டு ஆண்டுகளாக நகர அபிவிருத்தி அதிகாரசபையின் திட்டமிடல் குழுவினால் மேற்கொள்ளப்பட்ட தொடர்ச்சியான முயற்சியின் விளைவாகும். மேலும் எதிர்காலத்தில் பேருவளை நகரத்தின் திட்டமிட்ட அபிவிருத்தியை அடைய திட்டமிடப்பட்டுள்ளது

கருத்துறை மாவட்டத்தில் அமைந்துள்ள பேருவளை பிரதேச செயலகப் பகுதியானது, பல துறைசார் பொருளாதார செயற்பாடுகளுடன் தன்னிறைவு கொண்ட பொருளாதார வலயமாக இனங்காணப்பட முடியும். இந்த அபிவிருத்தித் திட்டத்தின் முக்கிய குறிக்கோள் கடலோரப் பகுதியில் உள்ள சுற்றுலாச் செயல்பாடுகளின் மூலம் பொருளாதார அபிவிருத்தியை அடைவதே ஆகும்.

இந்த திட்டம், புதுமையான திட்ட மூலோபாயங்கள் மற்றும் நவீன தொழில்நுட்ப கருவிகளை பயன்படுத்தி தயாரிக்கப்பட்டுள்ளது. எனவே, இது நகர அபிவிருத்தி அதிகாரசபையின் குறிப்பிடத்தக்க சாதனையாக மாறியுள்ளது என்பது எனது கருத்தாகும். இறுதியாக, நகர அபிவிருத்தி தொடர்பான விடயத்திற்கு பொறுப்பான அமைச்சர் என்கின்ற முறையில், இந்த திட்டத்தை தயாரிப்பதற்கு பங்களிப்புச் செய்த அனைத்து விதமான பிற அதிகாரிகளுக்கும், தலைவர், பணிப்பாளர் நாயகம், நகர அபிவிருத்தி அதிகாரசபையின் திட்டமிடல் குழுவினருக்கும் எனது மனமார்ந்த பாராட்டுகளைத் தெரிவித்துக் கொள்கிறேன். அதே சமயம், இந்த திட்டத்தை வெற்றியுறச் செய்வதற்கு எண்ணற்ற வழிகளில் உதவிய தனியார் துறை நிறுவனங்கள் உட்பட பேருவளை நகர சபை, பிரதேச சபை, அரசு மற்றும் அரசு சார்பற்ற நிறுவனங்களுக்கு நன்றி செலுத்துகிறேன்.

2019 ஆம் ஆண்டு தொடக்கம் 2030 ஆம் ஆண்டு வரையிலான இந்த திட்டம், சம்பந்தப்பட்ட பங்குதாரர்களால் வெற்றிகரமாக செயல்படுத்தப்படும் என நம்புகிறேன்.

பாட்டலி சம்பிக்க ரணவக்க
பாரிய நகரம் மற்றும் மேல் மாகாண அபிவிருத்தி அமைச்சர்

தலைவரின் செய்தி



இன்றைய காலகட்டத்தில், திட்டமிடல் மற்றும் அமுலாக்கம் என்பவற்றை நடைமுறைப்படுத்தல், இலங்கை தேசத்தின் நகர்ப்புற சூழலின் நிலையை நிர்வகித்தல் போன்றன நகர அபிவிருத்தி அதிகாரசபையின் முக்கிய கடமைகளாக கருதப்படுகின்றன. 1978 ஆம் ஆண்டில் இந்த நகர அபிவிருத்தி அதிகாரசபை நிறுவப்பட்டதோடு, நகர்ப்புறங்களில் வாழும் மக்கள் யாவரும் பொது நன்மையை பெற்றுக்கொள்ளும் பொருட்டு, அபிவிருத்தி செயற்பாடுகளை ஊக்குவித்தல் மற்றும் சீர்படுத்துவதற்காகவும் ஒருங்கிணைந்த திட்டமிடல் மற்றும் அமுலாக்குதலை அறிமுகப்படுத்துவதை நோக்கமாகவும் கொண்டிருந்தது.

திருத்தியமைக்கப்பட்ட 1982 ஆம் ஆண்டின் 4 வது இலக்க சட்டத்தின் படி பாகம் II இன் பகுதி 8 அ (I) வது பிரிவின் படி, நகர அபிவிருத்தி அதிகாரசபையானது நகர அபிவிருத்திகளை மேற்கொள்ள பொருத்தமான பிரதேசமாக அமைச்சரினால் அறிவிக்கப்படும் பிரதேசத்தில் அபிவிருத்தி திட்டங்களை உருவாக்குதல் தொடர்பான அதிகாரத்தைக் கொண்டுள்ளது. அந்த வகையில், மேற்குறிப்பிட்ட சட்ட ஏற்பாட்டின் பிரகாரம் பேருவளை அபிவிருத்தித்திட்டம் தயார் செய்யப்பட்டுள்ளது பேருவளை பிரதேசமானது, அபிவிருத்திக்கு உகந்த பிரதேசமாக பிரகடனப்படுத்தப்பட்டதனை தொடர்ந்து, பௌதீக, சமூக, வர்த்தக மற்றும் சுற்று சூழல் போன்ற அடிப்படை அம்சங்களைக் கருத்திற் கொண்டு, நகர அபிவிருத்தி அதிகாரசபையானது, பேருவளை அபிவிருத்தி திட்டத்தை தயார் செய்துள்ளது.

திட்டத்தை அமுல்படுத்தும் செயற்பாட்டை நோக்குகையில், அது இலகுவான காரியம் அல்ல என்பதையும் மிக கடினமான மற்றும் சவால் நிறைந்த உறுதியற்ற பாதை என்பதும் மறுப்பதற்கல்ல ஆயினும், தற்போது நகர அபிவிருத்தி அதிகாரசபையானது, அவ்வாறான சவால்களுக்கு முகங்கொடுக்க தேவையான உபகரணங்கள், அமைப்புகள், மூலோபாயங்களை தன்னகத்தே கொண்டு நிச்சயமற்ற சவால்நிறைந்த பாதையை எதிர்த்து நின்று, பேருவளை பிரதேசத்தை “தென் கடற்கரையின் அகலப் பரந்து காணப்படும் காட்சிகளுக்கான பிரம்மாண்ட நுழைவாயில்” என்கின்ற அடிப்படையிலான பிரதேசமாக மாற்றியமைக்கும் என்றால் அது மிகையாகாது.

மேலும், நான் இத்தருணத்தில், இந்த அபிவிருத்தி திட்ட தயாரிப்பில் பங்குபற்றி தமது கடின உழைப்பை நல்கிய குழுவினருக்கும், இத்திட்டத்தை சிறந்த முறையில் நிறைவு செய்வதற்கு பல்வேறு வகையில் உதவியையும், பங்களிப்பினையும் நல்கிய யாவருக்கும் நன்றி நவில்வதோடு, தொடர்ந்து இதே உதவி மற்றும் பங்களிப்பை இத்திட்ட அமுல்படுத்துதல் செயற்பாட்டிலும் வழங்குவீர்கள் என நினைக்கின்றேன்.

ஐகத் முனசிங்க

தலைவர் , நகர அபிவிருத்தி அதிகாரசபை

உள்ளூராட்சி சபை தலைவர்களின் செய்தி



2019 ஆம் ஆண்டு தொடக்கம் 2030 ஆம் ஆண்டிற்கு இடைப்பட்ட காலப்பகுதிக்கான பேருவளை அபிவிருத்தித் திட்டமானது, பேருவளை நகர சபை பகுதி மற்றும் பிரதேச சபை பிரதேசம் ஆகிய பிரதேசங்களையும் உள்ளடக்கியவாறாக பாரிய நகரம் மற்றும் மேல் மாகாண அபிவிருத்தி அமைச்சின் வழிகாட்டலின் கீழ் நகர அபிவிருத்திச் சபையினால் தயாரித்து அமுல்படுத்த காரணமாக செயல்பட்ட மேல் மாகாண பிரிவிற்கு (களுத்துறை மாவட்ட அலுவலகம்) எமது மனமார்ந்த பாராட்டுதல்களை நாம் பதிவு செய்கிறோம்.

இந்த அபிவிருத்தித் திட்டத்தின் குறிக்கோள்கள் பெரும்பாலும் அப்பகுதியில் காணப்படும் பௌதிக வளங்களை கணக்கில் எடுத்து அவற்றை கொண்டு பொருளாதார அபிவிருத்தியை மூலோபாய அடிப்படையில் செயற்படுத்துவதனையே இலக்காக கொண்டுள்ளன. மேலும், இயற்கை வளங்கள் மற்றும் சுற்று சூழல் உணர்திறன் வாய்ந்த பகுதிகளை பாதுகாக்கும் அதேவேளை பௌதீக அபிவிருத்திகளை மேற்கொள்ளும் தருணங்களில் சமூக, பொருளாதார மற்றும் பௌதீக ரீதியான ஏற்றத்தாழ்வுகளை முடிந்தளவு சீரமைக்கவும் இது உதவும். மேலும், இந்த இலக்குகளை அடைவதற்கும் மற்றும் இயற்கை பேரிடர்களை குறைக்கும் வகையிலும், மிகவும் பொருத்தமான பகுதிகளில் மக்கள் குடியிருப்புகள் மற்றும் உள்கட்டமைப்பு அபிவிருத்தி பணிகள் திட்டமிடப்பட்டுள்ளன.

மேற்கண்ட குறிக்கோள்களை எய்தும் வகையில் செயற்படும் அதேவேளை இந்த திட்டத்தினூடான புதிய அபிவிருத்திப் போக்குகள் மூலம் நகரவாசிகளை மகிழ்விக்கும் சூழலை உருவாக்கும் முகமாக இது திட்டமிடப்பட்டுள்ளது.

முஹமட் மஸாஹிம் முஹமட்
தலைவர்
பேருவளை நகர சபை

பீ. டபிள்யூ. எம். மேனக விமலரத்ன
தலைவர்
பேருவளை பிரதேச சபை

முன்னுரை

தற்போதைய நிலையின் பிரகாரம், நகர அபிவிருத்தி அதிகாரசபையின் 'திட்டமிடப்பட்டு, நிலை-த்திருக்கத்தக்க மற்றும் சிறப்பானதொரு நகரமயமாக்கலை நோக்கி' என்கின்ற தொலைநோக்கை எய்தும் முகமாக நகர அபிவிருத்தி பிரதேசங்கள் என்ற அடிப்படையில் இனங்காணப்பட்ட பிரதேசங்களுக்கு விரிவான அபிவிருத்தித் திட்டங்களை தயாரிப்பதில் ஈடுபட்டுள்ளது. இதனுடாக சீரிய சூழ்நிலையோடும், மக்களின் பெருமையையும், தேவைகளையும், நல்வளத்தையும் கருத்தில் கொண்டு நகர வடிவமைத்தலை மேற்கொண்டு வருகின்றது.

2017 ஆம் ஆண்டு முதல் ஏறத்தாழ இரண்டாண்டுகள் வரையிலாக தரவுகள் மற்றும் தகவல்கள் சேகரிக்கப்பட்டு பின்னர் நவீன தொழில்நுட்பம் மற்றும் வழிமுறைகளைப் பயன்படுத்தி அந்த தகவல் பகுப்பாய்வு செய்யப்பட்டதோடு, அதனுடாக திட்டமிடல் பகுதியில் உள்ள சாத்தியக்கூறுகள், வளங்கள் மற்றும் பிரச்சினைகள் கண்டறியப்பட்டுள்ளன. அதனடிப்படையில், பிரதேசத்தின் சமூக, பொருளாதார, அரசியல் மற்றும் கலாச்சார கட்டமைப்பை உள்ளடக்கிய வகையில் முறையான நகர முறைமையை ஸ்தாபிக்கும் நோக்குடன் அடுத்த 11 ஆண்டுகளுக்கான கட்டட ஒழுங்குமுறைகளுடன் சேர்ந்தவாறு பேருவளை பிரதேச செயலகப் பிரதேசத்திற்கு இனங்காணப்பட்ட செயல் திட்டங்களை பற்றிய விரிவான பகுப்பாய்வு ஒன்று இந்த ஆவணத்தில் வழங்கப்பட்டுள்ளது.

இத்திட்டத்தின் சீரிய காலப்பகுதியானது 2019 ஆம் ஆண்டு முதல் 2030 ஆம் ஆண்டு வரையிலாக இனங்காணப்பட்டுள்ளது. மற்றும் அதன் தொலைநோக்கு அறிக்கை பின்வருமாறு உருவாக்கப்பட்டுள்ளது.

“தென் கடற்கரையின் அகலப் பரந்து காணப்படும் காட்சிகளுக்கான பிரம்மாண்ட நுழைவாயில்” (வகைப்படுத்தப்பட்ட முறையிலான மீன்பிடி நடவடிக்கைகள், இரத்தினக்கல் மற்றும் விவசாயம், பேருவளை கடற்கரைச் சுற்றுலாவுடன் இணைக்கப்பட்ட தொழில் நிறுவனங்கள்)

இந்த தொலைநோக்கு பார்வையினை எய்தும் பொருட்டு, மூன்று முக்கிய இலக்குகளும், ஆறு மூலோபாய செயல் திட்டங்களும் பரிசீலிக்கப்பட்டுள்ளன. இதன் விளைவாக, நிலப் பயன்பாட்டு திட்டம், உட்கட்டமைப்பு அபிவிருத்திக்கான மூலோபாய திட்டங்கள், பொருளாதார அபிவிருத்தி, நீடித்த சுற்று சூழல் அபிவிருத்தி திட்டம், மக்கள் குடியேற்ற அபிவிருத்தி திட்டம் மற்றும் செயல் திட்ட அமுலாக்கல் திட்டம் என்பன முன்மொழியப்பட்டு காணப்படுகின்றன.

இந்த அபிவிருத்தித் திட்டமானது, திட்டமிட்டல் பகுதியில் உருவாக்கப்பட்டுள்ள அபிவிருத்தி வாய்ப்புகள் தொடர்பாக பொது மக்கள் மற்றும் முதலீட்டாளர்கள் மற்றும் நன்கொடையாளர் நிறுவனங்கள் போன்றன புரிந்துகொள்ள உதவும்.

2019 ஆம் ஆண்டு தொடக்கம் 2030 ஆம் ஆண்டிற்கு இடைப்பட்ட காலப்பகுதிக்கான பேருவளை அபிவிருத்தித் திட்டமானது, முதலாம் தொகுப்பு மற்றும் இரண்டாம் தொகுப்பு என்கின்ற உள்ளடக்கங்களை அடிப்படையாக கொண்டு வெளியிடப்படுகிறது. இதன் முதல் தொகுப்பானது, அறிமுகம், பின்னணிக் கற்கை, திட்டத்திற்கான தேவைப்பாடு, திட்டத்திற்கான தொலைநோக்கு பார்வை, இலக்குகள் மற்றும் நோக்கங்கள், கருத்தாய்வுத் திட்டம் மற்றும் சுவோட் (SWOT) பகுப்பாய்வு மற்றும் அபிவிருத்திற்காக முன்னெடுக்கப்படவுள்ள செயல் திட்ட மூலோபாயங்கள் ஆகியவை உள்ளடக்கியதாக காணப்படுகின்றது.

இந்த திட்டத்தின் இரண்டாம் தொகுப்பானது, 2019 ஆம் ஆண்டு தொடக்கம் 2030 ஆம் ஆண்டிற்கு இடைப்பட்ட காலப்பகுதியில் இப்பிரதேசம் சார்ந்த பகுதிகளுக்குள் முன்னெடுக்கப்படும் நிலம் மற்றும் கட்டிடங்கள் சார் அபிவிருத்திகளுக்கான வலய மண்டல ஒழுங்குமுறைகள் மற்றும் அனைத்து விதமான பிற பொது ஒழுங்குமுறை என்பவற்றை கொண்டு ஒருங்கமைந்துள்ளது.

உள்ளடக்கம்

சமர்ப்பணங்கள்	III
கௌரவ அமைச்சரின் செய்தி	IV
தலைவரின் செய்தி	V
உள்ளூராட்சி சபை தலைவர்களின் செய்தி	VI
முன்னுரை	VII
பகுதி ஒன்று	
01 அத்தியாயம் : திட்டத்தின் பின்புலம்	01
1.1. அறிமுகம்	02
1.2. அபிவிருத்தி திட்டத்தின் பங்குதாரர்கள்	02
1.3. அபிவிருத்தி திட்டத்தின் நோக்கம்	04
1.4. திட்டமிடல் செயன்முறை	05
1.4.1. பின்னணி கற்கை	07
1.4.2. விடய பரப்பு	07
1.4.3. பிரச்சினைகள் மற்றும் ஆற்றல் வளங்களை கண்டறிதல்.	07
1.4.4. தொலை நோக்குப் பார்வை, இலக்குகள், மற்றும் குறிக்கோள்களை உருவாக்குதல்	08
1.4.5. விளக்க பகுப்பாய்வு	08
1.4.6. திட்டமிடல் மூலோபாயங்கள் மற்றும் செயல் திட்டங்களை உருவாக்குதல்	08
1.4.7. விதிகள் மற்றும் ஒழுங்குமுறைகளை தயார் செய்தல்	09
1.4.8. வரைவு அபிவிருத்தித் திட்டத்துக்கான அனுமதி	09
1.4.9. திட்டமிடல் குழுவுக்கு திட்டத்தை சமர்ப்பித்தல்	09
1.4.10. திட்டத்திற்கான அனுமதி மற்றும் பிரகடனம்	09
02 அத்தியாயம் : பூர்வாங்க கற்கை	11
2.1. ஆய்வுப் பகுதி	12
2.2. திட்டமிடல் மற்றும் பௌதீக சூழல் நிலைமைகள்	13
2.2.1. திட்டமிடும் சூழல்	13
2.2.2. பௌதீக சூழல் நிலைமை	25
2.3. திட்டமிடல் பிரதேச எல்லையை வரையறை செய்தல்	28
2.3.1. செயல்பாட்டு எல்லை	28
2.3.2. புவியியல் எல்லை	28
2.3.3. நிர்வாக எல்லை	28
2.3.4. "பேருவளை" பற்றிய அடிப்படை தரவு	30
03 அத்தியாயம் : அபிவிருத்தித் திட்டத்தின் அவசியம்	33
3.1. பிரச்சினைகளை இனங்காணல்	34
3.2. பிரச்சினைகளை பகுப்பாய்வு செய்தல்	35
பகுதி இரண்டு	
வர்த்தகமானி அறிவித்தல்	58
கௌரவ அமைச்சரின் செய்தி	59

04 அத்தியாயம் : அபிவிருத்தி திட்டமிடல் கட்டமைப்பு	61
4.1. அபிவிருத்தித் திட்டத்தின் தொலைநோக்கு	62
4.2. தொலைநோக்குப் பார்வைக்கான அறிக்கை	62
4.3. அபிவிருத்தித் திட்டத்தின் இலக்குகள்	63
4.4. அபிவிருத்தித் திட்டத்தின் குறிக்கோள்கள்	63
05 அத்தியாயம் : சுவோட் பகுப்பாய்வு (SWOT analysis)	65
5.1. சுவோட் பகுப்பாய்விற்கான (SWOT analysis) சுருக்கம்	66
5.2. விரிவான சுவோட் பகுப்பாய்வு (SWOT analysis)	72
06 அத்தியாயம் : திட்டம்	97
6.1. கருத்தாக்கத் திட்டம்	98
6.2. முன்மொழிந்த நில பயன்பாட்டு திட்டம்	100
6.3. உட்கட்டமைப்பு அபிவிருத்திகளுக்கான மூலோபாய திட்டம்	104
6.3.1. முன்மொழிந்த மக்கள் தொகை	104
6.3.2. வீடுகள் பரம்பல் மற்றும் வீடுகளின் அடர்த்தி	105
6.3.3. சேவை முகாமைத்துவத் திட்டம்	107
6.3.4. வீதி மற்றும் போக்குவரத்துத் திட்டம்	112
6.3.5. குடிநீர் வழங்கல் திட்டம்	129
6.3.6. மின்சார விநியோகம்	130
6.3.7. மலசல கழிவு, கழிவு நீர் மற்றும் வடிகால் அமைப்பு முகாமைத்துவத் திட்டம்	130
6.3.8. திண்ம கழிவு முகாமைத்துவ திட்டம்	132
6.4. பொருளாதார அபிவிருத்திக்கான மூலோபாயத் திட்டம்	136
6.4.1. ஒருங்கிணைந்த சுற்றுலா சார் அபிவிருத்திக்கான மூலோபாய செயல் திட்டம்	136
6.4.2. இரத்தினக்கல் கைத்தொழில் சார் அபிவிருத்திக்கான மூலோபாய செயல் திட்டம்	143
6.4.3. மீன்பிடி துறை சார் அபிவிருத்திக்கான மூலோபாய செயல் திட்டம்	143
6.4.4. விவசாயம் சார் அபிவிருத்திக்கான மூலோபாய செயல் திட்டம்	145
6.5. நிலைத்தகு சுற்று சூழல் மூலோபாயம்	146
6.5.1. சுற்று சூழல் பாதுகாப்பு திட்டம்	146
6.5.2. அனர்த்த முகாமைத்துவ திட்டம்	150
6.5.3. பொது மற்றும் திறந்த வெளியிடங்களுக்கான இடம் சார்ந்த திட்டம்	153
6.6. குடியிருப்பு சார் அபிவிருத்தித் திட்டம்	157
6.7. செயல் திட்ட அமுலாக்க திட்டம்	162
6.7.1. நிறுவன அமைப்பு சார் பொறுப்பு	167
6.7.2. செயல் திட்டத்திற்கான சுருக்கம்	171
உருக்கள்	232
வரைபடங்கள்	233
அட்டவணைகள்	234
பின்னிணைப்பு	235
உசாத்துணை நூல்கள்	252

பேருவளை அபிவிருத்தித் திட்டம் (2019 - 2030)

மேல் மாகாண பிரிவு, களுத்துறை மாவட்ட அலுவலகம் - நகர அபிவிருத்தி அதிகாரசபை



பகுதி
ஒன்று

பேருவளை அபிவிருத்தித் திட்டம் (2019 - 2030)

மேல் மாகாண பிரிவு, களுத்துறை மாவட்ட அலுவலகம் – நகர அபிவிருத்தி அதிகாரசபை

01 அத்தியாயம்



அபிவிருத்தி திட்டத்தின்
பின்னணி

அத்தியாயம் 01
திட்டத்தின்
பின்புலம்

அறிமுகம்

அபிவிருத்தி திட்டத்தின்
பங்குதாரர்கள்

1.1. அறிமுகம்

நகர அபிவிருத்தி அதிகாரசபையானது (ந.அ.அ.ச) 1978 ஆம் ஆண்டு 41 ஆம் இலக்க சட்டம் மற்றும் 1982 ஆம் ஆண்டின் 4 ஆவது திருத்தச் சட்டம் மூலம் நிறுவப்பட்டது. மேலும், சம்மந்தப்பட்ட பகுதிகளுக்கான அபிவிருத்தி நடவடிக்கைகளை மேற்கொள்ளும் பொருட்டு, "நகர அபிவிருத்தி பிரதேசங்கள்" என அதிகாரசபையினால் பிரகடனப்படுத்தப்பட்ட பகுதிகளுக்கு அபிவிருத்தி திட்டங்களை தயாரிக்கும் அதிகாரம் இதற்கு வழங்கப்பட்டது. இது போன்ற பகுதிகளில் காணப்படும் பௌதிக, சமூக, பொருளாதார மற்றும் சுற்று சூழல் அம்சங்களை கணக்கில் எடுத்து அதன் மூலம் ஒரு சமமான அபிவிருத்தியை முன்னெடுப்பது நகர அபிவிருத்தி அதிகாரசபையின் பிரதான பொறுப்பாகும். பேருவளை நகர சபை பகுதி மற்றும் பேருவளை பிரதேச சபை பகுதிகளுக்காக தற்போது வரை முறையான அபிவிருத்தித் திட்டம் கிடைக்கப் பெறாத காரணத்தினால் அவற்றிற்கான அபிவிருத்தி திட்டம் ஒன்றைத் தயாரிப்பதற்கான தேவைப்பாடு இனங்காணப்பட்டது.

மேற்கண்ட சட்ட விதிகளின் பிரகாரம், கடலோரப் பகுதியிலிருந்து கடற்கரைக்கு பின்னிலமாக அமைந்து காணப்படும் பகுதியை (hinterland) நோக்கி அமைந்துள்ள சுமார் 1 கி.மீ தூரமுள்ள பேருவளை நகர்ப்புறத்தை 1982 ஆம் ஆண்டு மார்கழி மாதம் 17 ஆம் நாள் தேதியிட்ட வர்த்தமானி எண் 223 / 16 இன் அறிவிப்பின் மூலம் நகர அபிவிருத்தி பிரதேசமாக நகர அபிவிருத்தி அதிகாரசபை பிரகடனப்படுத்தியது. மற்றும் பேருவளை நகர சபையானது, 1979 ஆம் ஆண்டு ஆவணி 09 ஆம் நாள் தேதியிட்ட 62 ஆம் இலக்கத்தைக் கொண்ட வர்த்தமானி அறிவிப்பின் மூலமும் மற்றும் பேருவளை பிரதேச சபை பகுதியானது, 1994 ஆம் ஆண்டு ஆனி மாதம் 02 ஆம் நாள் தேதியிட்ட 821 / 23 எண் கொண்ட வர்த்தமானி அறிவிப்பின் மூலமும் பேருவளை பிரதேச செயலகப் பகுதிக்கு உட்பட்ட பகுதி முறையே அறிவிக்கப்பட்டுள்ளது. அதனைத் தொடர்ந்து 70.33 சதுர கி. மீ பரப்பளவை கொண்ட நிலப் பரப்பு, 09.01.2003 ஆம் ஆண்டு தை மாதம் 09 ஆம் நாள் தேதியிட்ட வர்த்தமானி அறிவித்தல் இல. 30/1270 மூலம் "நகர அபிவிருத்தி பகுதி" என பிரகடனப்படுத்தப்பட்டுள்ளது. இதற்கமைய, பேருவளை நகர சபை பிரதேசம் மற்றும் பேருவளை பிரதேச செயலகப் பகுதி ஆகிய முழுவதையும் உள்ளடக்கிய பேருவளை பிரதேச செயலக பிரிவானது இந்த அபிவிருத்தித் திட்டத்தை தயாரிப்பதற்கான ஒரு அமைப்பாக கருதப்பட்டது.

இந்தப் பகுதியில் உள்ள பௌதிக, சமூக, பொருளாதார மற்றும் சுற்று சூழல் நிலைமைகளைப் பற்றி விரிவாக ஆராய்ந்ததன் மூலம் சுற்றுலா துறை, மீன்பிடி துறை, விவசாயம் மற்றும் இரத்தினக்கல் சார் வியாபாரம் போன்ற விடயப்பரப்புக்கள் அபிவிருத்திக்கு உகந்த அம்சங்களாக இந்த திட்ட தயாரிப்பு காலகட்டத்தில் இனங்காணப்பட்டன. 2019 ஆம் ஆண்டு தொடக்கம் 2030 ஆம் ஆண்டு வரையிலான அடுத்த 11 ஆண்டுகளுக்கான நீண்டகால தொலைநோக்கு பார்வையுடன் கூடிய அபிவிருத்தி மூலோபாயங்கள் மற்றும் வழிகாட்டுதல்களை கொண்ட இத்திட்டமானது, உள்ளூர் மற்றும் வெளிநாட்டு பயணிகளை ஈர்ப்பதற்காகவும் மற்றும் அந்த பகுதியில் வசிப்பவர்களுக்கும் மற்றும் நாளாந்தம் வருகைதரும் பயணிகளுக்கும் அனைத்து விதமான வசதிகளுடன் கூடியவாறான ஒரு நிலையான அபிவிருத்தியை அடைய திட்டமிடப்பட்டுள்ளது.

1.2. அபிவிருத்தி திட்டத்தின் பங்குதாரர்கள்

2019 ஆம் ஆண்டு தொடக்கம் 2030 ஆம் ஆண்டிற்கு இடைப்பட்ட காலப்பகுதிக்கான இந்த அபிவிருத்தி திட்டத்தை தயார் செய்யும் காலகட்டத்தின் போது 2018 ஆம் ஆண்டு தை மாதம் பங்குதாரர்களுடனான கூட்டமானது இடம்பெற்றதோடு, நகர அபிவிருத்தி அதிகாரசபையின் பணியாளர்கள் மற்றும் குறிப்பிட்ட அபிவிருத்தி மேற்கொள்ளப்படும் பிரதேசங்களையும், நிறுவனங்களையும் பிரதிநிதித்துவப்படுத்தும் வகையில் பல பங்குதாரர்கள் கலந்து கொண்டதோடு மட்டுமல்லாமல் இந்த செயன்முறையின் மூலம் இப் பிரதேசத்தில் காணப்படும் பிரச்சினைகள் மற்றும் ஏனைய வளங்கள் என்பன அடையாளம் காணப்பட்டுள்ளன. இந் நிகழ்வில் கீழ்வரும் உறுப்பினர்கள் மற்றும் பங்குதாரர்கள் ஆகியோர் பங்கு பற்றியமை குறிப்பிடத்தக்கது.

திட்டத்தின் பிரதான பங்குதாரர்கள்

1. பேருவளை நகர சபை
2. பேருவளை பிரதேச சபை

ஏனைய பங்குதாரர்கள்

1. இலங்கை மீன்பிடி துறைமுக கூட்டுத்தாபனம்
2. கடற்றொழில் மற்றும் நீரியல் வளங்கள் அமைச்சு
3. இலங்கை சுற்றுலா அபிவிருத்தி அதிகாரசபை
4. தேசிய இரத்தினக்கல் மற்றும் நகை அதிகாரசபை
5. கரையோர பாதுகாப்பு திணைக்களம்
6. தேசிய வடிசாலைகள் கழகம்
7. இறப்பர் ஆராய்ச்சி நிறுவனம்
8. கமநல சேவைகள் திணைக்களம்
9. தொல்பொருளியல் திணைக்களம்
10. மாவட்ட செயலகம் - களுத்துறை
11. பிரதேச செயலகம் - பேருவளை
12. வீதி அபிவிருத்தி அதிகாரசபை
13. மாகாண வீதி அபிவிருத்தி அதிகாரசபை
14. இலங்கை அரசாங்க புகையிரத சேவை (CGR)
15. மாவட்ட நீர்ப்பாசனத் திணைக்களம்
16. மாகாண நீர்ப்பாசனத் திணைக்களம்
17. தேசிய வீடமைப்பு அபிவிருத்தி அதிகாரசபை
18. இலங்கை காணி மீட்பு மற்றும் அபிவிருத்திக் கூட்டுத்தாபனம்
19. லங்கா மின்சார கம்பனி தனியார் நிறுவனம்
20. ஸ்ரீ லங்கா டெலிகொம்
21. கிராம உத்தியோகத்தர் அலுவலகம் - பேருவளை பிரதேச செயலகம்
22. இலங்கை போக்குவரத்துச் சபை
23. வர்த்தக சங்கங்கள்
24. மீன்பிடி சங்கங்கள்
25. இரத்தினக்கல் ஒன்றியம் - சீனக் கோட்டை
26. இலங்கை பொலிஸ்
27. இலங்கை பொலிஸ் நடமாடும் அலகு
28. தேசிய நீர் வழங்கல் மற்றும் வடிகாலமைப்பு சபை
29. ஆதார வைத்தியசாலை - அளுக்கமை, பேருவளை
30. ஆயுர்வேத வைத்தியசாலை - பேருவளை
31. மருத்துவ உத்தியோகஸ்தர் அலுவலகம்

நகர அபிவிருத்தி அதிகாரசபையின் களுத்துறை மாவட்ட அலுவலகத்தின் திட்டமிடல் குழு பற்றிய விபரம்.

1. திரு. வை.எ.ஜி.கே. குணதிலக, பணிப்பாளர், (மேல் மாகாணப் பிரிவு), நகர அபிவிருத்தி அதிகாரசபை
2. திரு. ஜனக் ரணவீர, முன்னாள் பணிப்பாளர், (மேல் மாகாணப் பிரிவு), நகர அபிவிருத்தி அதிகாரசபை
3. திட்டமிடலாளர்.பி.ஏ.ஆர்.அஜித் குமார, பிரதி பணிப்பாளர், திட்டமிடல் (மேல் மாகாண பிரிவு, களுத்துறை மாவட்ட அலுவலகம்), நகர அபிவிருத்தி அதிகாரசபை.
4. திட்டமிடலாளர் திருமதி. எம். ஹேமந்தி, முன்னாள் பிரதிப் பணிப்பாளர் - திட்டமிடல், (மேல் மாகாணப் பிரிவு, களுத்துறை மாவட்ட அலுவலகம்), நகர அபிவிருத்தி அதிகாரசபை.
5. திட்டமிடலாளர் திருமதி. எஸ். அபேயசிங்க (மேல் மாகாணப் பிரிவு, களுத்துறை மாவட்ட அலுவலகம்), நகர அபிவிருத்தி அதிகாரசபை.
6. திரு. ஜி. பி. குணவர்தன, திட்டமிடல் உத்தியோகத்தர் (மேல் மாகாணப் பிரிவு, களுத்துறை மாவட்ட அலுவலகம்), நகர அபிவிருத்தி அதிகாரசபை.

அத்தியாயம் 01
திட்டத்தின்
பின்புலம்

அபிவிருத்தி திட்டத்தின்
பங்குதாரர்கள்

அத்தியாயம் 01 திட்டத்தின் பின்புலம்

அபிவிருத்தி திட்டத்தின்
பங்குதாரர்கள்

அபிவிருத்தி
திட்டத்தின் நோக்கம்

7. திருமதி. ஆர். எம். சி. என், ரணதுங்க, உதவி திட்டமிடல் உத்தியோகத்தர் (மேல் மாகாணப் பிரிவு, களுத்துறை மாவட்ட அலுவலகம்), நகர அபிவிருத்தி அதிகாரசபை.
8. செல்வி. டி. கே. எஸ். எம். குணரத்ன உதவி திட்டமிடல் உத்தியோகத்தர் (மேல் மாகாணப் பிரிவு, களுத்துறை மாவட்ட அலுவலகம்), நகர அபிவிருத்தி அதிகாரசபை.
9. செல்வி. டபிள்யூ.ஜி.பி.எம். சிரிவர்தன, பயிற்சி உத்தியோகத்தர் (மேல் மாகாணப் பிரிவு, களுத்துறை மாவட்ட அலுவலகம்), நகர அபிவிருத்தி அதிகாரசபை

உதவிய ஏனைய பிரிவுகள்

1. ஆராய்ச்சி மற்றும் அபிவிருத்தி பிரிவு - நகர அபிவிருத்தி அதிகாரசபை.
2. சுற்று சூழல் மற்றும் இயற்கை நிலத்தோற்றப் பிரிவு - நகர அபிவிருத்தி அதிகாரசபை.
3. அபிவிருத்தி திட்டமிடல் பிரிவு - நகர அபிவிருத்தி அதிகாரசபை.
4. புவியியல் தகவல் முறைமை பிரிவு - நகர அபிவிருத்தி அதிகாரசபை.

1.3. அபிவிருத்தி திட்டத்தின் நோக்கம்

மேல் மாகாணத்தில் கடற்றொழில் துறைமுகத்துக்கு அருகாமையில் அமைந்துள்ள கேந்திர முக்கியத்துவம் வாய்ந்த கடலோர நகரமாக பேருவளை பிரதேசத்தை அறிமுகப்படுத்தப்படலாம்.

பேருவளை பிராந்திய செயற்பாடுகளை எடுத்துக்கொண்டுமிடத்து, களுத்துறை, மத்துகமை மற்றும் தோடங்கொடை பிரதேசங்களை வடக்கிலும் பெந்தோட்டையை தெற்கு பக்கம் நோக்கியும் கொண்டு பரந்து விரிந்து காணப்படுகின்றன. மேலும் இது போன்ற ஒரு பரந்த பகுதிக்கான அபிவிருத்தித் திட்டத்தைத் தயாரிப்பதில் உள்ள நடைமுறை சிக்கல்களைக் கணக்கில் எடுத்து, நகர சபை பிரதேசம் மற்றும் பிரதேச சபை பிரதேசம் ஆகிய பிரதேசங்களையும் உள்ளடக்கிய பேருவளை பிரதேச செயலக பிரிவானது ஆய்வுப் பகுதியாக தெரிவு செய்யப்பட்டது.

இந்த அபிவிருத்தித் திட்டம் தயாரிப்பில், இரத்தினக்கல் வர்த்தகம், மீன்பிடி துறை, சுற்றுலா துறை மற்றும் விவசாயத் துறை ஆகியவற்றின் ஆற்றல் வளத்தைக் கருத்தில் கொண்டு கீழ்க்கண்ட துறைகள் கவனத்தில் எடுத்துக்கொள்ளப்பட்டன. அவையாவன; முன்மொழிந்த நிலையில் காணப்படுகின்ற நிலம் மற்றும் கட்டட அபிவிருத்தித் திட்டம், பொருளாதார அபிவிருத்தித் திட்டம், பௌதிக மற்றும் சமூக உள்கட்டமைப்பு மற்றும் பொது வசதிகள் அபிவிருத்தித் திட்டம், முன்மொழிந்த நிலையில் காணப்படுகின்ற குடியிருப்பு அபிவிருத்தித் திட்டப் பகுதிகள், கடலோரப் பகுதி மற்றும் கடற்கரைக்கு பின்னிவிடாமல் அமைந்து காணப்படும் பகுதிகளில் காணப்படும் சுற்று சூழல் உணர்திறன் வாய்ந்த பகுதிகளில் உள்ள நிலங்களுக்கான முகாமைத்துவ திட்டம் ஆகியன உள்ளடங்குகின்றன. 2030 ஆம் ஆண்டிற்காக எதிர்பார்க்கப்பட்டுள்ள அபிவிருத்தியை அடையும் பொருட்டு இந்த மூலோபாயங்கள் வகுக்கப்பட்டுள்ளன.

2017 ஆம் ஆண்டு தேசிய பௌதீக திட்டமிடல் திணைக்களத்தினால் தயாரிக்கப்பட்ட 2040 ஆம் ஆண்டிற்கான தேசிய பௌதீக திட்டத்தின் பிரகாரம், பேருவளை நகரப் பகுதி பொருளாதார வலயத்தினுள் உள்ளடங்குகின்றது. அத்தோடு பேருவளை நகரமானது, தெற்கு சுற்றுலா சார் வலயத்திற்கான தொடக்கப் புள்ளியில் அமைந்துள்ளது என்பது தொடர்பாகவும் மற்றும் 2019 ஆம் ஆண்டு முதல் 2030 ஆம் ஆண்டு வரையிலான பேருவளை அபிவிருத்தித் திட்டத்தில் அதன் பொருளாதாரத் துறை மற்றும் வளர்ந்து வரும் நகர்ப்புறங்கள் குறித்தும் அதிக கவனம் செலுத்தப்பட்டது கரையோர பாதுகாப்பு திணைக்களத்தால் தயாரிக்கப்பட்ட கடற்கரைப் பகுதி முகாமைத்துவத் திட்டத்தின் பிரகாரம், இந்த பகுதி முக்கியத்துவம் வாய்ந்த கடற்கரை வலயமாக கண்டறியப்பட்டுள்ளது. மேலும், இந்த சுற்று சூழல் தொடர்பான பின்னிவிடாமல் விபரங்கள் பேருவளை அபிவிருத்தித் திட்டம் தயாரிப்பதில் கவனிக்கப்பட்டது.

பேருவளை பகுதியில் இடம்பெற்றுவரும் சுற்றுலா துறையை கருத்தில் கொண்டு, நகரின் தெற்குப் பகுதியில் உள்ள பெந்தர நதிப் பகுதியை சார்ந்து அதிக ஆற்றல் வளங்கள் இனங்காணக்கூடியதாக இருந்தது. ஆனால் இந்த பகுதி இரண்டு நிர்வாக மாவட்டங்களில் அடங்கும். மேலும், சுற்றுலாத் துறையின் அபிவிருத்திற்கான மூலோபாயங்களைத் தயாரிப்பது பேருவளை நிர்வாகப் பகுதிக்கு மட்டுமே செய்யப்பட்டது.

அபிவிருத்தி திட்டத்தின் ஊடாக இனங்காணப்பட்ட சில பிரச்சினைகளை நகர அபிவிருத்தி அதிகாரசபை நேரடியாக நிவர்த்தி செய்ய முடியாது, எனவே சம்பந்தப்பட்ட ஏனைய முகமை நிறுவனங்களின் தலையீடுகள் தேவைப்படுகின்றன. எடுத்துக்காட்டுகளாக, பாடசாலை மற்றும் மருத்துவமனைகளுக்குத் தேவையான மனித வளம் மற்றும் உள்கட்டமைப்பு வசதிகளை ஏற்படுத்துதல், 2030 ஆம் ஆண்டளவில் அதிகரித்து வரும் மக்கள் தொகைக்கு தேவையான குடிநீரை வழங்குதல், சுற்றுலாத் துறையை ஊக்குவிப்பதன் மூலம் அதனை மையப்படுத்திய வேலை வாய்ப்புகளை உருவாக்குதல் போன்றவற்றை குறிப்பிடலாம்.

மேற்கூறிய கருத்துக்களை கணக்கில் எடுத்து நோக்குமிடத்து, இந்த திட்டமானது நீண்டகால அடிப்படையில் அமைந்த தொலைநோக்கு பார்வை மற்றும் இலக்குகளுடன் ஒரு நிலையான நகர்ப்புறப் பகுதியை உருவாக்குவதன் மூலம் 2030 ஆம் ஆண்டளவில் பௌதிக, சமூக, பொருளாதார மற்றும் சுற்று சூழல் அம்சங்களில் உள்ள அனைத்து விடயங்களையும் உள்ளடக்கிய இத்துறைகளில் எதிர்பார்த்த அபிவிருத்தியை எய்தும் வகையில் ஒரு சட்ட ரீதியான வடிவமைப்பு மூலம் தயாரிக்கப்பட்டது.

1.4. திட்டமிடல் செயன்முறை

இந்ததிட்டத்தைதயாரிக்கபின்பற்றப்பட்டதிட்டமிடல்செயன்முறைமிகவும்நெகிழ்வுத்தன்மை உடையது. மேலும், ஒவ்வொரு கட்டத்திலும் மேற்கொள்ளப்பட்ட ஆய்வுகள் இந்த திட்டத்தின் வெற்றிக்கு பெரிதும் உதவுகின்றன. பின்னணி ஆய்வுகள், நடைமுறை நடவடிக்கைகள், தொழில்நுட்ப மதிப்பீடுகள் ஆகியவற்றைக் கொண்ட திட்டமிடல் செயன்முறையை கீழ்க்கண்டவாறு எடுத்துரைக்கலாம்.

அத்தியாயம் 01
திட்டத்தின்
பின்புலம்

அபிவிருத்தி
திட்டத்தின் நோக்கம்

திட்டமிடல்
செயன்முறை

பின்னணி கற்கை



பூர்வாங்க தரவு சேகரிப்பு - செய்மதி படங்கள், இணையத்தளம் மற்றும் கள ஆய்வுகள் போன்றன. இரண்டாம் நிலை தரவு சேகரிப்பு - தேசிய பௌதீக திட்டங்கள், சுற்றுலாத் திட்டங்கள், வள அறிக்கைகள்

விடய பரப்பு



மென்பொருளைப் பயன்படுத்துவதன் மூலம் திட்டமிடல் பகுதியின் நிலைமைகளை பகுப்பாய்வு செய்தல். உதாரணம்: எக்சல் (Excel) / சமூக அறிவியலுக்கான புள்ளிவிவர தொகுப்பு (SPSS) / புவியியல் தகவல் முறைமை (Arc GIS)

பிரச்சினைகள் மற்றும் ஆற்றல் வளங்களை கண்டறிதல்



2018 ஆம் ஆண்டு நடத்தப்பட்ட பங்குதாரர்கள் கலந்துரையாடலின் போது மீன்பிடி துறை, சுற்றுலா துறை, இரத்தினக்கல் வர்த்தகம் மற்றும் விவசாயம் போன்ற 4 முக்கியத் துறைகளில் இனங்காணப்பட்ட ஆற்றல் வளங்களுக்கான பகுப்பாய்வு

தொலைநோக்குப் பார்வை, இலக்குகள், மற்றும் குறிக்கோள்களை உருவாக்குதல்



பௌதிக, சமூக, பொருளாதார மற்றும் சுற்று சூழல் துறைகளில் இனங்காணப்பட்ட பிரச்சினைகள் மற்றும் வளங்களை முன்னுரிமைபடுத்தியதன் மூலம் தொலை-நோக்கு பார்வை மற்றும் இலக்குகள், மற்றும் குறிக்கோள்கள் வகுக்கப்பட்டன

விளக்க பகுப்பாய்வு



குடியிருப்பு மக்கள் தொகை தொடர்பான முன்கணிப்பு, நாளாந்த அடிப்படையில் வருகைகளும் மக்கள் தொகை தொடர்பான முன்கணிப்பு, சாதகங்கள், பலவீனங்கள், வாய்ப்புகள் மற்றும் அச்சுறுத்தல்கள் என்கின்ற அடிப்படையிலான சுவோட் (SWOT) பகுப்பாய்வு, சுற்று சூழல் உணர்திறன் பகுப்பாய்வு, இடத் தொடரியல் பகுப்பாய்வு (Space Syntax), அபிவிருத்தி அழுத்த பகுப்பாய்வு, முனைய புள்ளிகளுக்கு இடையிலான பகுப்பாய்வு (node analysis) போன்ற பல்வேறு தொழில்நுட்ப முறைகளைப் பயன்படுத்தி தகவல்களைப் பகுப்பாய்வு செய்தல்

திட்டமிடல் மூலோபாயங்கள் மற்றும் செயல் திட்டங்களை உருவாக்குதல்



அபிவிருத்தி பிரதேசத்திற்காக எதிர்பார்க்கப்படும் இலக்குகள் மற்றும் குறிக்கோள்களை அடைவதற்கான பல்வேறு துறைசார் மூலோபாய திட்டங்களை தயாரித்தல் (முன்மொழிந்த நிலையில் காணப்படுகின்ற இட அபிவிருத்தி திட்டம், முன்மொழிந்த நிலையில் காணப்படுகின்ற சுற்று சூழல் முகாமைத்துவ திட்டம், முன்மொழிந்த நிலையில் காணப்படுகின்ற பௌதீக மற்றும் சமூக உட்கட்டமைப்பு அபிவிருத்தி திட்டம், முன்மொழிந்த நிலையில் காணப்படுகின்ற பொருளாதார அபிவிருத்தி திட்டம் மற்றும் முன்மொழிந்த நிலையில் காணப்படுகின்ற குடியிருப்பு சார் அபிவிருத்தி திட்டம்)

நீதி மற்றும் ஒழுங்கு முறைகள் தயார் செய்தல்



அபிவிருத்திப் பிரதேசத்திற்காக தயாரிக்கப்பட்ட செயல் திட்ட அபிவிருத்தி திட்டத்தின் அடிப்படையில் நிலப்பயன்பாடு திட்டம் தயாரித்தல் மற்றும் மேற்படி நிலப்பயன்பாடு திட்டத்தை நடைமுறைப்படுத்த விதிமுறைகள் மற்றும் ஒழுங்குகளை செய்தல்

வரைவு அபிவிருத்தித் திட்டத்துக்கான முன்னிலைப்படுத்துகை



பிரதான திட்டக் குழுவின் ஒப்புதலுக்காக வரைவு அபிவிருத்தித் திட்டத்தை சமர்ப்பித்தல்

திட்டம் பிரகடனம் மற்றும் அனுமதி



சட்ட வரையறைகளின் பிரகாரம் தயாரிக்கப்பட்ட திட்டவரைவை பிரகடனம் செய்தல்

பிரகடனப்படுத்துதல் மற்றும் அங்கீகாரம்

சட்ட கட்டமைப்பிற்கு ஏற்ப தயாரிக்கப்பட்ட திட்டத்திற்கான பிரகடனம்

1.4.1. பின்னணி கற்கை

பேருவளை அபிவிருத்தித் திட்டம் தயாரிக்கும் ஆரம்ப நிலையில், தகவல் மற்றும் தரவுகளை சேகரிப்பதில் வேறுபட்ட வழிமுறைகள் மற்றும் மூலோபாயங்கள் பின்பற்றப்பட்டன. முக்கியமாக முதன்மை ஆதாரம் மற்றும் இரண்டாம் நிலை ஆதாரமாக வகைப்படுத்தலாம். இணைய தளம் மற்றும் செய்மதி புகைப்படங்கள் மூலம் இந்த பகுதியை ஆய்வு செய்த பின்கள் விசாரணைகள் மூலம் முதன்மை தரவுகள் சேகரிக்கப்பட்டன.

பிராந்திய சூழல், மாவட்டம், மாகாணம் மற்றும் தேசிய அளவில் இந்நகரத்தின் படிநிலை ஒழுங்கை அடையாளம் காணும் நோக்கில், தேசிய அபிவிருத்தித் திட்டம், சுற்றுலாத் திட்டம், வள அறிக்கை, இந்நகருடன் தொடர்புடைய புத்தகங்கள் மற்றும் சஞ்சிகைகள் போன்றவற்றின் மூலம் பேருவளை பகுதியின் வரலாற்றுப் பின்னணி மற்றும் பரிணாமம் உள்ளிட்ட விடயங்கள் மேலும் ஆய்வு செய்யப்பட்டன. இதேவேளை, இரண்டாம் நிலை தரவுகள் அரச மற்றும் அரச சார்பற்ற நிறுவனங்கள் ஊடாக சேகரிக்கப்பட்டன. எடுத்துக்காட்டாக, பேருவளை பிரதேச செயலகம், நீர்ப்பாசனத் திணைக்களம், வீதி அபிவிருத்தி அதிகாரசபை, கரையோர பாதுகாப்பு திணைக்களம் மற்றும் சுற்றுலா துறை அபிவிருத்தி அதிகாரசபை முதலியன

அத்தியாயம் 01
திட்டத்தின்
பின்புலம்

திட்டமிடல்
செயன்முறை

பின்னணி கற்கை

விடய பரப்பு

பிரச்சினைகள்
மற்றும் ஆற்றல்
வளங்களை கண்டறிதல்.

1.4.2. விடய பரப்பு

இந்த முதன்மை மற்றும் இரண்டாம் நிலை மூலங்கள் வழியே சேகரிக்கப்பட்ட தரவுகள் மற்றும் தகவல்கள் சில மென்பொருள் கருவிகளைப் பயன்படுத்தி வெவ்வேறு விதமான பகுப்பாய்விற்கு உட்படுத்தப்பட்டன; அதாவது, எக்சல் (Excel) / சமூக அறிவியலுக்கான புள்ளிவிவர தொகுப்பு (SPSS) / புவியியல் தகவல் முறைமை (Arc GIS) போன்றவற்றின் உதவியுடன் மதிப்பீடு செய்யப்பட்டன. அத்தோடு, மேற்கண்ட பகுப்பாய்வின் அடிப்படையில், பௌதிக, சமூக, பொருளாதார மற்றும் சுற்று சூழல் அம்சங்களை முறையாக மதிப்பீடு செய்து, அபிவிருத்தித் திட்டத்திற்கான தேவைபாட்டை பின்வரும் அடிப்படையிலான மூன்று பிரிவுகளின் கீழ் கண்டறிந்துள்ளனர்.

1. பேருவளை அபிவிருத்தி பகுதியில் நிலவும் கட்டுப்படுத்த முடியாத அபிவிருத்தி அழுத்தத்தை மட்டுப்படுத்தல்.
2. பல்வேறு அமைப்புகளால் செயல்படுத்தப்படும் எண்ணற்ற திட்டங்களை ஒருங்கிணைத்து, பேருவளை பகுதியின் அபிவிருத்தியை சரியான திசையில் முன்னெடுத்து செல்லல்
3. பொருளாதார அபிவிருத்தி நடவடிக்கைகளுக்காக பேருவளைவயில் பிரகடனப்படுத்தப்பட்ட பகுதியின் ஆற்றல் வளங்களை சீராக பயன்படுத்தி விரிவுபடுத்தல்.

இவ்வாறு இனங்காணப்பட்ட ஒவ்வொரு திட்டமிடல் தேவைகளும் அவற்றின் சாதகங்கள், பலவீனங்கள், வாய்ப்புக்கள், அச்சுறுத்தல்கள் ஆகியவற்றைக் கணக்கில் எடுத்துக் கொண்டு மேலும் பகுப்பாய்வு செய்யப்பட்டன.

1.4.3. பிரச்சினைகள் மற்றும் ஆற்றல் வளங்களை கண்டறிதல்.

2018 ஆம் ஆண்டின் தை மாதம் இந்த அபிவிருத்தி திட்டத்தினை முன்னெடுக்கும் வகையில் ஒரு கூட்டம் நடைபெற்றது. இதில் பல்வேறு பங்குதாரர்களும், அரச மற்றும் தனியார் துறை நிறுவனங்களும், சம்பந்தப்பட்ட சங்கங்களும், ஒன்றியங்களும் பங்கேற்றன. இதில் கலந்துகொண்ட பங்கேற்பாளர்களின் விவரங்கள் பின்னிணைப்பு 01-ல் கொடுக்கப்பட்டுள்ளது.

அத்தியாயம் 01 திட்டத்தின் பின்புலம்

திட்டமிடல் செயன்முறை

தொலை நோக்குப்
பார்வை, இலக்குகள்,
மற்றும் குறிக்கோள்களை
உருவாக்குதல்

விளக்க பகுப்பாய்வு

திட்டமிடல்
மூலோபாயங்கள் மற்றும்
செயல் திட்டங்களை
உருவாக்குதல்

1.4.4. தொலை நோக்குப் பார்வை, இலக்குகள், மற்றும் குறிக்கோள்களை உருவாக்குதல்

இனங்காணப்பட்ட பிரச்சினைகள் மற்றும் ஆற்றல் வளங்களைக் ஒன்றன்பின் ஒன்றாக கணக்கில் எடுத்துக் கொண்டு, பேருவளை நகரப் பகுதியின் எதிர்கால அபிவிருத்தி சூழ்நிலைக்கான தொலைநோக்கு பார்வை வகுக்கப்பட்டது. அதே நேரத்தில், இந்த தொலைநோக்குபார்வையினை அடைவதற்கு, மூன்று முக்கிய இலக்குகள் உருவாக்கப்பட்டன. அதில், அபிவிருத்தித் திட்டத்தில் கவனம் செலுத்த தேவையான நோக்கங்கள் அடங்குகின்றன. இது, “தென் கடற்கரையின் அகலப் பரந்து காணப்படும் காட்சிகளுக்கான பிரம்மாண்ட நுழைவாயில்” (வகைப்படுத்தப்பட்ட முறையிலான மீன்பிடி நடவடிக்கைகள், இரத்தினக்கல் மற்றும் விவசாயம், பேருவளை கடற்கரைச் சுற்றுலாவுடன் இணைக்கப்பட்ட தொழில் நிறுவனங்கள்) என்கின்ற நகர அபிவிருத்தி அதிகாரசபையின் தொலைநோக்கு பார்வையை அடைய வேண்டும் என்று எதிர்பார்க்கப்படுகிறது.

1.4.5. விளக்க பகுப்பாய்வு

இங்கு அடையாளம் காணப்பட்டுள்ள இலக்குகளுக்கு வெவ்வேறாகத் தனித்தனி விளக்க பகுப்பாய்வு மேற்கொள்ளப்பட்டது. அது மட்டுமன்றி, ஒவ்வொரு இலக்கிற்கும் தனி தனியாக அவ் இலக்கை அடைவதற்கான சாதகங்கள், பலவீனங்கள், வாய்ப்புகள் மற்றும் அச்சுறுத்தல்கள் போன்ற காரணிகளும் அடையாளம் காணப்பட்டுள்ளன. மேலும், அதன் மூலம் பெறப்பட்ட முடிவுகளை உறுதிப்படுத்திக்கொள்ளும் முகமாக தொழிநுட்ப ரீதியான சில முறைகளின் மூலம் விளக்க பகுப்பாய்வுகள் மேற்கொள்ளப்பட்டமையும் குறிப்பிடத்தக்கது. அம் முறைகளாவன;

1. அபிவிருத்தி அழுத்த தாக்கத்தின் பாங்கு சார் பகுப்பாய்வு (Development Pressure)
2. சுற்று சூழல் உணர்திறன் சார் பகுப்பாய்வு (Environmental Sensitivity Analysis)
3. வீதி இணைப்புகளை கண்டறியும் பகுப்பாய்வு (Connectivity Analysis)
4. போக்குவரத்து நெரிசல்களை கண்டறியும் பகுப்பாய்வு (Space Syntax).
5. போக்குவரத்து முனைய பகுப்பாய்வு (Node Analysis).

1.4.6. திட்டமிடல் மூலோபாயங்கள் மற்றும் செயல் திட்டங்களை உருவாக்குதல்

இந்த அபிவிருத்தித் திட்டத்தின் இலக்குகள் மற்றும் குறிக்கோள்களை எய்தும் முகமாக, இந்த பகுதியில் தொடக்கத்தில் கவனிக்கப்பட வேண்டிய பிரச்சினைகள் மற்றும் இடையூறுகள் ஆகியவற்றை முன்னதாக இனங்கண்டு அவற்றை குறைப்பதன் மூலம், இந்தப் பகுதியில் கிடைக்கக்கூடிய வளங்களைப் பயன்படுத்தி, இந்த திட்டத்தின் இலக்குகள் மற்றும் குறிக்கோள்களை அடைவதற்கான திட்டங்களை வகுக்க வேண்டும் என்பதே இதன் முக்கிய நோக்கமாகும். இதன் பிரகாரம், எதிர்பார்த்த அபிவிருத்தியை அடைவதற்காக, ஐந்து உப துறைசார் திட்டங்கள் வகுக்கப்பட்டன;

1. முன்மொழிந்த நிலையில் காணப்படுகின்ற இட அபிவிருத்தி திட்டம்
2. முன்மொழிந்த நிலையில் காணப்படுகின்ற சுற்று சூழல் முகாமைத்துவத் திட்டம்
3. முன்மொழிந்த நிலையில் காணப்படுகின்ற பௌதிக மற்றும் சமூக உட்கட்டமைப்பு அபிவிருத்தித் திட்டம்
4. முன்மொழிந்த நிலையில் காணப்படுகின்ற பொருளாதார அபிவிருத்தித் திட்டம்
5. முன்மொழிந்த நிலையில் காணப்படுகின்ற குடியிருப்பு சார் அபிவிருத்தித் திட்டம்

மேலே குறிப்பிடப்பட்ட உப துறைசார் திட்டங்களின் மூலம் இனங்காணப்பட்ட செயல் திட்டங்கள் தொடர்பான விபரங்கள் செயல் திட்ட அமுல்படுத்தல் பகுதியின் கீழ் விளக்கப்படுகின்றன.

1.4.7. விதிகள் மற்றும் ஒழுங்குமுறைகளை தயார் செய்தல்

தொடக்கத்தில் ஒரு கருத்தாக்கத்திட்டம் தயாரிக்கப்பட்டு, அதன் அடிப்படையில் ஒரு சில வலய மண்டல திட்டம் உருவாக்கத் திட்டமிடப்பட்டிருந்தது. அதன் பின்னர், இந்தப் பிரதேசத்தில் எதிர்கால அபிவிருத்திப் பணிகள் அனைத்தையும் நெறிப்படுத்தவும் ஒழுங்குப்படுத்தவும் ஒவ்வொரு வலயமும் தொடர்பான கட்டட ஒழுங்குவிதிகள் வகுக்கப்பட்டன.

1.4.8. வரைவு அபிவிருத்தித் திட்டத்துக்கான அனுமதி

அபிவிருத்தித் திட்டம் தயாரித்தபின், பங்குதாரர்களிடமிருந்து இது சம்மந்தப்பட்ட கருத்துக்களையும், எண்ணங்களையும் பெற்று, ஒருமித்த கருத்தை மேலும் முன்னெடுத்துச் செல்ல வேண்டும் என எதிர்பார்க்கப்படுகிறது.

1.4.9. திட்டமிடல் குழுவுக்கு திட்டத்தை சமர்ப்பித்தல்

இந்த நிலையில், மேலதிக திருத்தங்களை மேற்கொள்ளும் முகமாக வரைவு அபிவிருத்தி திட்டம், நகர அபிவிருத்தி அதிகாரசபையின் பிரதான திட்டமிடல் குழுவிடம் சமர்ப்பிக்கப்பட்டு அதன் கருத்துக்களும் அறிவுரைகளும்பெற்றுக் கொள்ளப்படும்

1.4.10. திட்டத்திற்கான அனுமதி மற்றும் பிரகடனம்

பங்குதாரர்களிடமிருந்தும் மற்றும் பிரதான திட்டமிடல் குழுவிடமிருந்தும் பெறப்பட்ட கருத்துகளைக் கொண்டு, திருத்தப்பட்ட திட்டமானது அமைச்சரின் ஒப்புதலுக்காக சமர்ப்பிக்கப்படும். அதன்பிறகு, பொது மக்களின் பார்வைக்காக பிரகடனப்படுத்தப்படும்.

அத்தியாயம் 01
திட்டத்தின்
பின்புலம்

திட்டமிடல்
செயன்முறை

திட்டமிடல்
மூலோபாயங்கள் மற்றும்
செயல் திட்டங்களை
உருவாக்குதல்

விதிகள் மற்றும்
ஒழுங்குமுறைகளை
தயார் செய்தல்

வரைவு அபிவிருத்தித்
திட்டத்துக்கான அனுமதி

திட்டமிடல் குழுவுக்கு
திட்டத்தை சமர்ப்பித்தல்

திட்டத்திற்கான அனுமதி
மற்றும் பிரகடனம்

02 அத்தியாயம்



பூர்வாங்க கற்கை

அத்தியாயம் 02 பூர்வாங்க கற்கை

ஆய்வுப் பகுதி

2.1. ஆய்வுப் பகுதி

திட்டமிடல் அதிகார எல்லையானது, பேருவளை பிரதேச செயலகப் பகுதியில் காணப்படுகின்ற 70.04 சதுர கிலோ மீற்றர் பரப்பளவு கொண்ட 82 கிராம சேவகர் பிரிவுகளுடன் இனங்காணப்படுகிறது. இதன் காரணமாக, பேருவளை பிரதேச செயலகப் பகுதியானது திட்டமிடல் பிரதேசமாக தெரிவு செய்யப்பட்டது.

கருத்துறை மாவட்டத்தின் மொத்த நிலப்பரப்பில் 1.4% பேருவளை பிரதேச செயலகப் பகுதியாக காணப்படுகின்றது. ஏனைய உள்ளூராட்சி மன்றங்களின் நிலப் பகுதிகளுடன் ஒப்பிடும் போது, பேருவளை 3ம் இடத்தில் காணப்படுகின்றது. இந்த பகுதியின் சராசரி உயரம் கடல் மட்டத்திலிருந்து 50 - 100 அடி என்கின்ற வகையில் காணப்படுகின்றது. இந்த குறிப்பிட்ட உள்ளூராட்சி அலகுகளில் நிலப்பரப்பமைப்பு 50 முதல் 200 அடி வரை இருக்கும். பேருவளை பிரதேச செயலகப் பகுதியின் வடக்கு பகுதிக்கு கருத்துறை பிரதேச செயலக எல்லையாகவும், கிழக்கு பகுதிக்கு மத்துகமை மற்றும் தோடங்கொடை பிரதேச செயலக எல்லைகளாகவும், தெற்கு பகுதிக்கு பெந்தர நதி எல்லையாகவும் மற்றும் மேற்கு பகுதிக்கு கடல் எல்லையாகவும் அமைந்துள்ளன. இவ்வாறாக அமையப்பெற்ற இந்த பிரதேசத்தினுள் பேருவளை நகர சபை மற்றும் பிரதேச சபை ஆகியன அமைந்துள்ளன.

இந்த பகுதியின் தற்போதைய நிலப் பயன்பாட்டு முறையை கருத்தில் எடுத்து நோக்குமிடத்து, மக்கள் தொகை பங்கானது பிராந்திய அடிப்படையிலும் மற்றும் வலயங்களின் பிரிப்பின் மூலமும் ஒருங்கமைக்கப்பட கூடியவாறான வாய்ப்பு உள்ளது. எனவே, எதிர்காலத்தில் அபிவிருத்தி முன்மொழிவுகளை செய்வதில் இந்த காரணி பரிசீலிக்கப்பட வேண்டியிருக்கும், அதன்படி நிலப்பயன்பாட்டு முறை திட்டமிடப்பட்டிருக்கவேண்டும் என்று எதிர்பார்க்கப்படுகிறது. எனவே, எதிர்பார்க்கப்படும் குடியிருப்பு மக்களுக்கு மற்றும் நாளாந்த தேவைகளின் நிமித்தம் இங்கு வருகைதரும் பயணிகளுக்கு தேவையான சேவைகளை விரிவுபடுத்தும் பொருட்டு நிலப் பயன்பாட்டு முறை திட்டமிடப்பட வேண்டும் என கண்டறியப்பட்டுள்ளது.

தற்போதைய நிலப் பயன்பாட்டு வடிவமைப்பின் பிரகாரம், அபிவிருத்தி செய்யப்படக்கூடிய நிலப்பரப்பின் அளவானது சுமார் 1046 ஹெக்டேர் (மொத்த பரப்பளவில் 26%) என்கின்ற வகையில் இனங்காணப்பட்டுள்ளது. எதிர்காலத்தில் பயன்படுத்தக்கூடிய வாய்ப்புள்ள நிலப் பகுதிகள் தொடர்பான விபரங்கள் பின்னிணைப்பு 02 ல் கொடுக்கப்பட்டுள்ளன.



2.2. திட்டமிடல் மற்றும் பௌதீக சூழல் நிலைமைகள்

அபிவிருத்தித் திட்ட தயாரிப்புச் செயற்பாட்டின் போது இதற்கான திட்டமிடல் உள்ளடக்கத்தில், பேருவளை திட்டமிடல் பகுதியின் பரிணாமம் மற்றும் தேசிய மற்றும் பிராந்திய தொடர்புகள் மற்றும் பிற சுற்றுப்புறப் பகுதிகளுடன் எவ்வாறு தொடர்புபடுத்தப்படுகிறது என சுருக்கமாகக் கூறப்படுகிறது. மேலும், பௌதீக சூழல் நிலைமைகள், அப்பகுதியில் மக்கள் தொகை, வீட்டு வசதி மற்றும் பொருளாதாரம் சார் நடவடிக்கைகள் என்பவும் விவரிக்கப்பட்டுள்ளன.

2.2.1. திட்டமிடும் சூழல்

பேருவளை நகர சபை பகுதி மற்றும் பிரதேச சபை பகுதி ஆகிய இரண்டு தனித்தனி வரைவுத் திட்டங்கள் இருந்த போதிலும், அந்த முழுப் பகுதிக்கும் ஒரு விரிவான ஆய்வை மேற்கொண்ட பின்னர், இரண்டு தனித்தனித் திட்டங்களைக் கொண்டிருப்பதற்குப் பதிலாக ஒரு ஒருங்கிணைந்த திட்டம் இருக்க வேண்டும் என்கின்ற அடையாளம் காணப்பட்டது. அதன் அடிப்படையில் தான் 70.04 சதுர கி. மீ. பரப்பளவு கொண்ட பேருவளை பிரதேச செயலக பகுதி திட்டமிடல் அதிகார எல்லையாக இனங்காணப்பட்டது.

பண்டைய காலத்தில் இருந்து பேருவளை பிரதேசம் மீன்பிடி மற்றும் சுற்றுலா நடவடிக்கைகளின் அடிப்படையில் வர்த்தக மையமாக இருந்து வந்த நிலையில், கருத்துறை மாவட்டத்தில் இது தனித்துவ நிலையை கொண்டுள்ளது. 16ம் நூற்றாண்டில் மேற்கத்தேயர் பெரும்பாலான வர்த்தக நடவடிக்கைகளில் செல்வாக்கு பெற்று இப்பிரதேசத்தினுள் நுழைந்ததால், வணிகம் மற்றும் வர்த்தக நடவடிக்கைகள் இந்த பகுதியில் வேகமாக வளர்ந்தன. குறிப்பாக, அரேபியர்கள் மற்றும் ஐரோப்பிய நாடுகள் பெரும்பாலும் இந்த பகுதியில் வர்த்தக நடவடிக்கைகளில் ஈடுபட்டதோடு, அவை பாணத்துறை பேருவளை பகுதியின் துறைமுகப் பகுதிகளை அண்டி விரிவுபடுத்தப்பட்டன. வர்த்தக நடவடிக்கைகள் விரிவடைதல் காரணமாக, பேருவளை பிரதேசத்தில் ஏராளமான அரேபிய மக்கள் குவிந்ததோடு மட்டுமல்லாமல் ஆக்கிரமிக்கப்பட்ட பகுதிகளில் வாழ்ந்து வந்த இலங்கைப் பெண்களை மணந்துகொண்டனர். (இந்திரகீர்த்தி, 2002)

இந்த பகுதியைப் பற்றிய வரலாற்று புராணங்களின் பிரகாரம், பண்டைய குருநாகல் காலத்தில், இளவரசர் கேல் பண்டாராவின் முடிசூட்டு விழாவில் கலந்து கொள்வதற்காக சோலி பிராந்தியத்தில் இருந்து ஆறு பிராமணர்களை ஏற்றிச் சென்ற ஒரு கப்பல், பேருவளை துறைமுகப் பகுதியில் பாய்மரக் கப்பலை நங்கூரமிட வந்துள்ளது என்று கூறப்படுகிறது. எனவே, பேருவளை என்கின்ற பெயர், மேலே கூறப்பட்ட கதையின் அர்த்தத்தை பொருள் விளக்க சிங்கள மொழியில் "ருவாலா பே வாராய (Ruwala be Waraya)" என்கின்ற பதம் பாவிக்கப்பட்டது பேருவளை என்கின்ற பெயர் தோன்றியதாக சொல்லப்படுகிறது.

அத்தியாயம் 02
பூர்வாங்க கற்கை

திட்டமிடல் மற்றும் பௌதீக
சூழல் நிலைமைகள்

திட்டமிடும் சூழல்

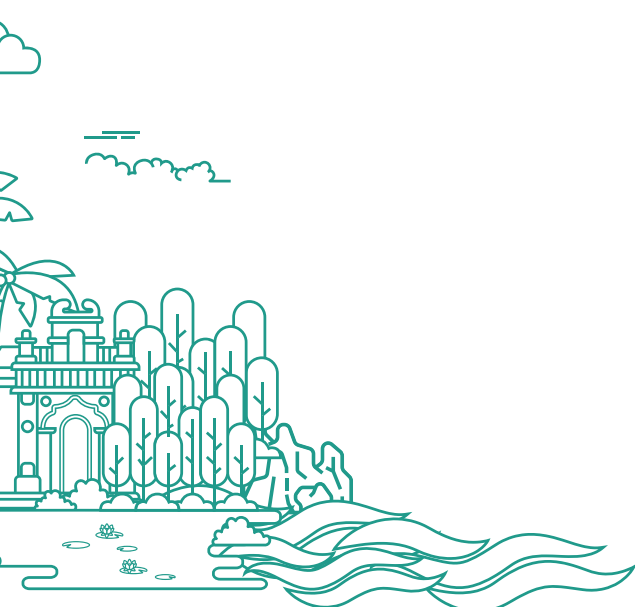

அத்தியாயம் 02 பூர்வாங்க கற்கை

திட்டமிடல் மற்றும் பௌதீக
சூழல் நிலைமைகள்

திட்டமிடும் சூழல்



உரு 2.1. மஸ்ஜித் உல் அப்ரர் பள்ளிவாசல் (கி.பி 1000 - 1300)
மூலம் : Sri Lanka Muslims website - 2018

பேருவளை பிரதேசத்தின் வரலாற்றுப் பின்னணியை ஆய்வு செய்த போது, அனுராதபுர சகாப்தத்தில் இருந்தே உள்ளதாக கூறப்படும் வெவ்ஹைகலகந்த என்கின்ற வரலாற்று பௌத்த ஆலயம் இந்த பகுதியில் அமைந்துள்ளது என புராணங்கள் வெளிப்படுத்தின. கண்டியன் சகாப்தத்தைச் சார்ந்த சிலதொல்லியல் எச்சங்கள் இந்தவளாகத்தில் கண்டெடுக்கப்பட்டுள்ளன. கண்டியன் சகாப்தத்திற்கு சொந்தமான இத்தகைய பௌத்த கோயில்கள், பண்டைய காலத்தில் இருந்தே இந்தப் பகுதியில் குடியிருப்புகள் இருந்துள்ளதை வெளிப்படுத்துகிறது.

மேலும் புராதன கதைகளின் அடிப்படையில் நோக்குமிடத்து, கி.பி 1000 - 1300 காலப்பகுதியை சார்ந்த பண்டைய மஸ்ஜித் உல் அப்தார் மசூதி (Masjid ul Abrar mosque) மற்றும் பேருவளை நகர சபை பகுதிக்குள் அமைந்துள்ள கிச்சிமலை பள்ளிவாசல் ஆகியவை, இலங்கைக்கு முதன் முதலாக வந்த முஸ்லிம்களால் கட்டப்பட்டதாக சொல்லப்படுகிறது. பண்டைய காலத்தில் இருந்தே இந்தப் பகுதியில் குடியிருப்புகள் இருந்துள்ளன என்பதை நிரூபிக்க வேண்டும்.

காலனிய காலத்தின் பிந்தைய காலகட்டங்களில் கட்டப்பட்ட கத்தோலிக்க தேவாலயங்களின் இருப்பு, சில கிராமங்கள், சேவை மையங்கள், கோட்டை போன்ற காலனித்துவப் பகுதிகளின் பேருவளை கடற்கரை சார் கிராம சேவகர் பிரிவுகளில் அமைத்திருக்கலாம் என்பதற்கு சான்றாக அமைகின்றது. பெந்தர நதியின் வெளிச்செல்லும் வழிக்கு அருகில் உள்ள பேருவளை திட்டமிடல் பகுதியின் தெற்கு எல்லையில், போர்த்துக்கேயர் காலப்பகுதியில், அதாவது 17 நூற்றாண்டுகளில் ஒரு கோட்டையை கட்டமைக்கப்பட்டது. பின்னர், ஆங்கிலேயர் ஆட்சிக் காலத்தில் அவர்கள் ஆட்சி செய்த போது, அது ஒரு சுகாதார மையமாக மாற்றப்பட்டது என்று சொல்லப்படுகிறது. கொழும்புக்கும் காலிக்கும் இடையில் ஒரு இணைப்பினை பராமரிக்கும் பொருட்டு ஒரு படகுத்துறை செயல்பாட்டில் இருந்தது என கூறப்படுகின்றது. அந்த படகுத்துறையின் முடிவில் அளுக்கமை நகரம் அமைந்துள்ளது என்பது குறிப்பிடத்தக்கது.



உரு 2.2. பெந்தர நதியின் குறுக்கே அமைந்துள்ள புகையிரத பாலத்தின் தோற்றம் -1894
மூலம் : இலங்காபுர இணையத்தளம் (Lankapura web site) 2007-2011

19 ஆம் நூற்றாண்டில் ஆங்கிலேயர்களால் கடற்கரையை சார்ந்து புகையிரத பாதை நிர்மாணிக்கப்பட்ட பின்னர், அந்த பகுதியில் இணைக்கப்பட்ட பிற துணை வசதிகள் உருவாக்கப்பட்டுள்ளன. (பெந்தர நதியைக் கடக்கும் புகையிரத பாதை தொடர்பான பழைய புகைப்படம் உரு இலக்கம் 2.2 இல் காட்டப்பட்டுள்ளது). கலாச்சார பின்னணியைப் பற்றி பரிசீலிக்கும் போது, பேருவளை பிரதேசம் பல வரலாற்று ரீதியான மற்றும் சமூக ரீதியான மதிப்புமிக்க அம்சங்களை கொண்டுள்ளது. மேலும், இந்த பகுதியில் சிங்களவர்களும் முஸ்லிம்களும் ஒற்றுமையாக வாழ்வதை காணமுடிகிறது. அத்தோடு, இங்கு காணப்படும் கலாச்சார அம்சங்கள் இங்கு வருகைதரும் சுற்றுலாப் பயணிகளது கண்ணிற்கு ஒப்பனையாகி காணப்படுகின்றன. குறிப்பிட்டு கூறுவதானால், வரலாற்று சிறப்பு மிக்க கந்தே விகாரை, களுவாமோதரவில் உள்ள தர்மாவீப யோகஸ்ராமய, புனித ஜோசப் தேவாலயம், பண்டைய கல்குவாரிகள் மற்றும் சிறு தோட்டம் (Brief Garden) ஆகியவை இப்பிரதேசத்தில் காணப்படும் முக்கிய தலங்களாக உள்ளன.

பேருவளை திட்டமிடல் பகுதியில் பண்டைய காலம் முதல் தற்போதைய நிலை வரையிலான ஆண்டுகளில் உருவான அபிவிருத்தி நிலைமைகள் தொடர்பான விபரங்கள் உரு இலக்கம் 2.3 மற்றும் 2.4 இல் விவரமாக காட்டப்பட்டுள்ளது.

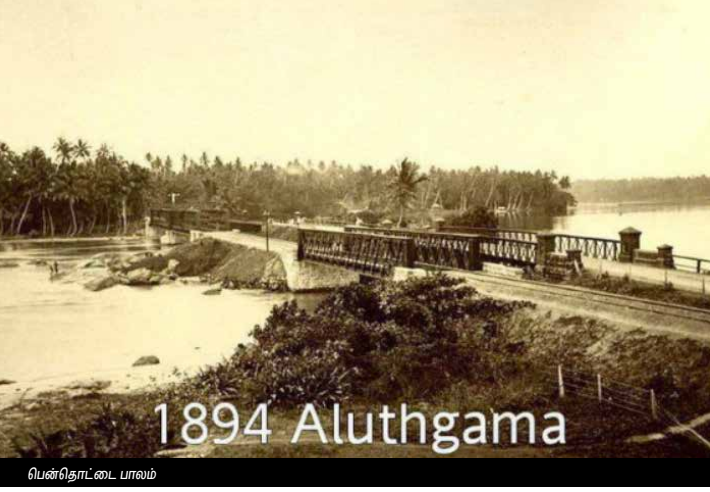

பென்ரிதாட்டை பாலம்



இரத்தினக்கல் விட்டுதல் - சீன கோட்டை



சீன கோட்டை - 1964



பேருவளை கலங்கரை விளக்கம்



சீன கோட்டை சங்கம்



இரத்தினக்கல் விட்டுதல் - 1937 - 1985



அப்ரஸ் பள்ளிவாசல்



பாசியா ஜம்மா பள்ளிவாசல் - 1964

உரு 2.3 : பேருவளை திட்டமிடல் பகுதியின் வரலாற்று நிலைமை

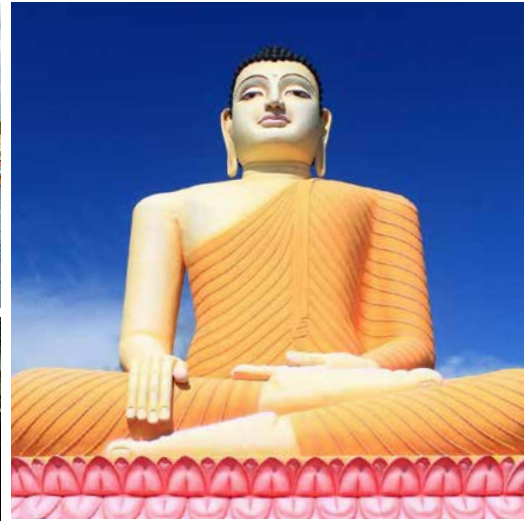

உரு 2.4 : பேருவளை திட்டமிடல் பகுதியின் தற்போதைய நிலைமை

அத்தியாயம் 02 பூர்வாங்க கற்கை

திட்டமிடல் மற்றும் பௌதீக
சூழல் நிலைமைகள்

திட்டமிடும் சூழல்

2.2.1.1. தேசிய மற்றும் பிராந்திய இணைப்புகள்

பேருவளை நகரமானது, தேசிய மற்றும் பிராந்திய அளவில் முக்கியமான தொடர்புகளை கொண்டுள்ள பகுதியாக அறிமுகப்படுத்த முடியும். களுத்துறை, பாணந்துறை, கொழும்பு ஆகிய இடங்களை வடக்கு பக்கமும் அம்பலாங்கொட, காலி, மாத்தறை, கதிர்காமம் ஆகிய நகரங்களை தெற்குப் பகுதியிலும், ஹொராண, மத்துகமை ஆகிய நகரங்களை கிழக்குப் பகுதியிலும் கொண்டு அமைந்துள்ளது. இந்த நகரங்கள் முறையான வீதிவலையமைப்புகளால் நன்கு இணைந்திருப்பதால், திட்டப் பகுதியில் காணப்படும் பிராந்திய இணைப்புகளை மேம்படுத்தியுள்ளது. தேசிய மற்றும் பிராந்தியப் இணைப்பைக் காட்டும் வரைபடம் 2.1 இல் கொடுக்கப்பட்டுள்ளது

கொழும்பில் இருந்து தொடங்கி காலி அம்பாந்தோட்டை வழியாக வெல்லவய நகரத்தை கடந்து செல்லும் A002 வீதியை அடிப்படையாகக் கொண்ட பேருவளை நகரம் நாட்டின் முக்கிய வர்த்தக தலைநகரான கொழும்பு மற்றும் சுற்றியுள்ள தெற்கு திசையை நோக்கிய பிற நகரங்களுடன் தொடர்புகளைக் கொண்டுள்ளது. இதனால், பேருவளை நகரில் முறையான சாலை இணைப்பு உள்ளதும் கொண்டுள்ளது. காலி, மாத்தறை, அம்பாந்தோட்டை மற்றும் கதிர்காமம் ஆகியவற்றுடன் இணைக்கப்பட்டுள்ளது. அத்துடன் மத்துகமை - அளுக்கமை வீதியானது இரத்தினபுரி வழியாக பதுளை நகரம் வரை இணைக்கப்பட்டுள்ளது. மேலும், தெற்கு அதிவேக நெடுஞ்சாலை இடைமாற்றங்களுக்கான வெலிபன்ன மற்றும் தோடங்கொடை என்பன திட்டமிடல் பகுதிக்கு நெருக்கமாக அமைந்துள்ளதால், அந்த இடைமாற்றங்களுக்கு அணுகல் வழிகளைக் கொண்ட திட்டமிடல் பகுதியானது, அதன் மூலம் நாட்டின் ஏனைய பிராந்தியங்களுடனான தொடர்புகளை அதிகரிக்க வழிவகுத்தது.

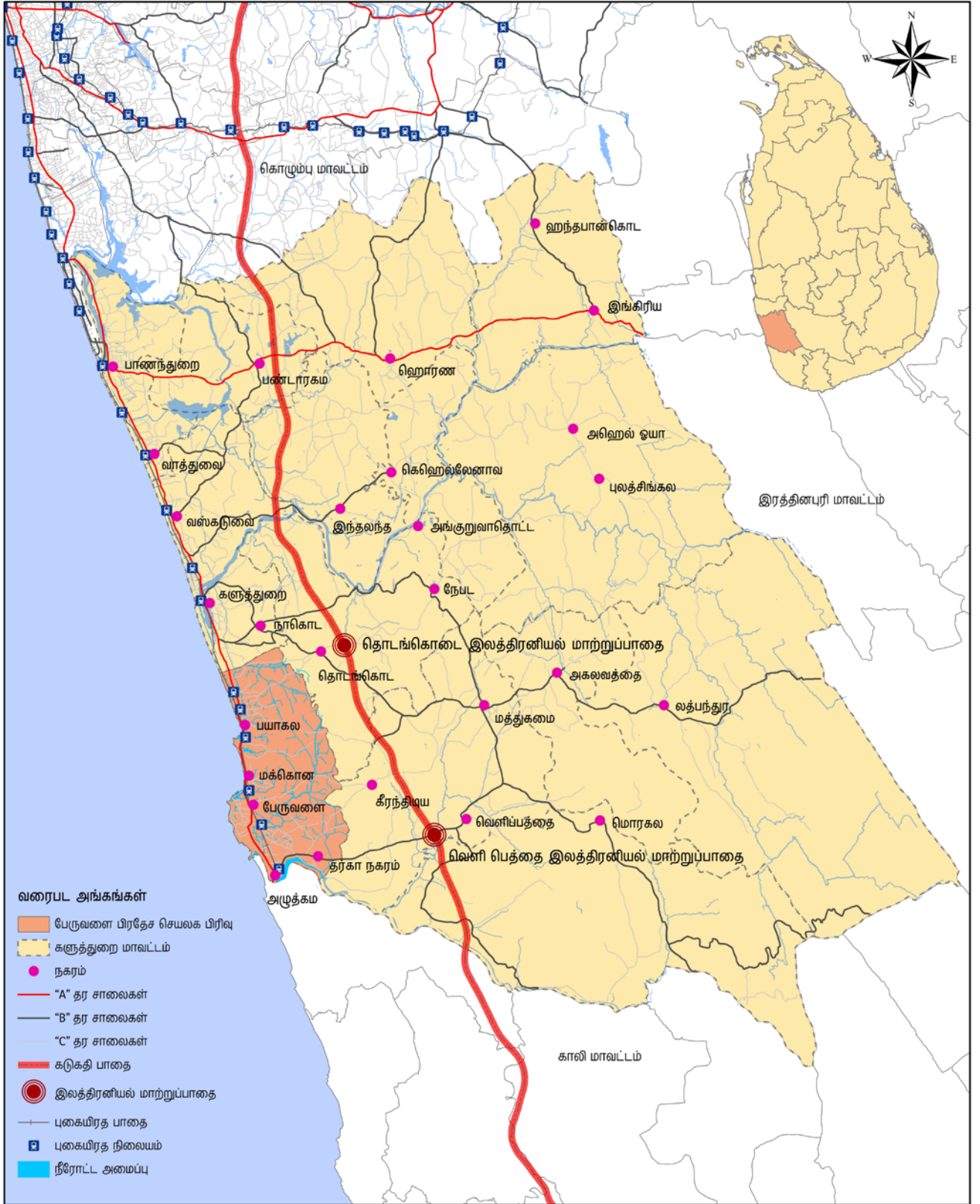

வரைபடம் 2.1 : பேருவளை திட்டமிடல் பகுதியின் பிராந்திய மற்றும் தேசிய இணைப்புகள்

அத்தியாயம் 02 பூர்வாங்க கற்கை

திட்டமிடல் மற்றும் பௌதீக
சூழல் நிலைமைகள்

திட்டமிடும் சூழல்

2.2.1.2. பூர்வாங்க திட்டமிடல் சார் கற்கைகள்

இந்த பகுதியில் முன்னையதாக முன்னெடுக்கப்பட்ட திட்டமிடல் ஆய்வுகளை பற்றி பரிசீலித்த போது, பேருவளை பிரதேச சபை பிரதேசத்தினுள் உள்ளடங்கும் நகரங்களாக காணப்படும் அனாத்கமை மற்றும் தர்கா நகரம் ஆகிய இரண்டு பிரதேசங்களும் உரு இலக்கம் 2.5 இல் காட்டப்பட்டுள்ளவாறாக 1998 இல் தயாரிக்கப்பட்ட பாரிய கொழும்பு பிராந்திய கட்டமைப்புத் திட்டத்தில் சுட்டிக்காட்டப்பட்டுள்ளவாறு 4வது நிலை நகரங்களாக அடையாளப்படுத்தப்பட்டுள்ளன.

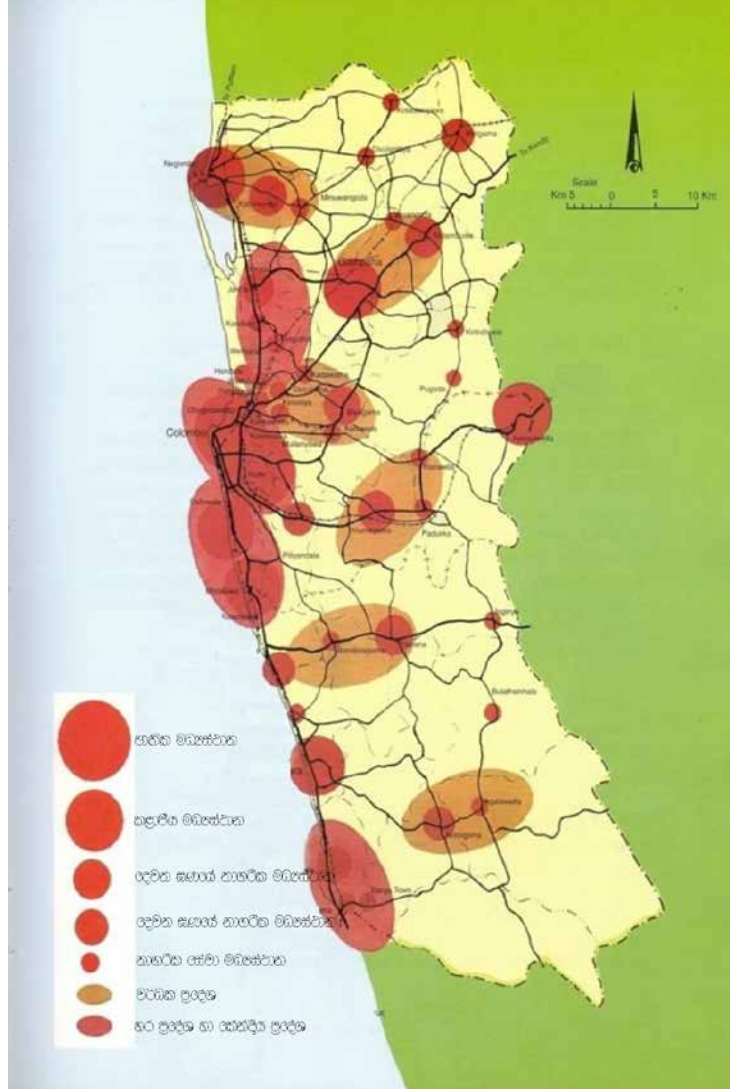

உரு 2.5 : தயாரிக்கப்பட்ட பாரிய கொழும்பு கட்டமைப்புத் திட்டம் - 1998

மூலம் : பாரிய கொழும்பு கட்டமைப்புத் திட்டம், நகர அபிவிருத்தி அதிகாரசபை 1996

தேசிய பௌதீக திட்டமிடல் கொள்கையின் பிரகாரம், 2002 ஆம் ஆண்டில் தயாரிக்கப்பட்ட மேல் மாகாண பிராந்திய பௌதீக கட்டமைப்பு திட்டம், (உரு இலக்கம் 2.6 இல் காட்டப்பட்டுள்ளது) அனாத்கமை மற்றும் தர்கா நகரினை துணை நகர மையங்களாக அபிவிருத்தி செய்ய முன்மொழிந்த நிலையில் காணப்படுகின்றது. மேலும் பேருவளை, அனாத்கமை மற்றும் தர்கா நகர் போன்ற நகரங்கள் வசதி மையங்களாக அபிவிருத்தி செய்யப்படவுள்ளன.

Western Region Physical Structure Plan

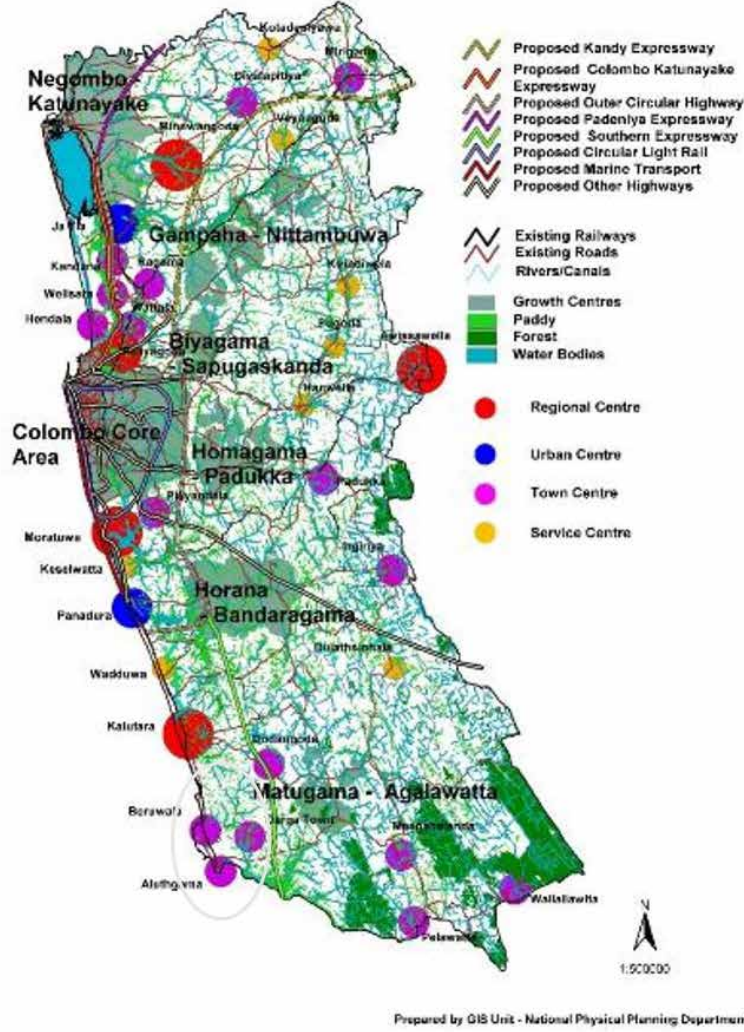

அத்தியாயம் 02
 பூர்வாங்க கற்கை

திட்டமிடல் மற்றும் பௌதீக
 சூழல் நிலைமைகள்

திட்டமிடும் சூழல்

உரு 2.6 : மேல் மாகாண பிராந்திய பௌதீக கட்டமைப்பு திட்டம் - 2002
 மூலம் : தேசிய பௌதீக திட்டமிடல் திணைக்களம்

மேலும், 2004 ஆம் ஆண்டில் தயாரிக்கப்பட்ட பாரிய கொழும்பு அபிவிருத்தித் திட்டத்தில் பேருவளை பிரதேசத்தை முக்கிய நகர மையமாகவும் மற்றும் உள்வட்ட நகரமாகவும் (உரு 2.7 இல் காட்டப்பட்டுள்ளவாறு) அபிவிருத்தி செய்ய திட்டமிடப்பட்டுள்ளது. தேசிய வள திட்டமிடல் மற்றும் கொள்கையின் பிரகாரம் நோக்குமிடத்து, கரையோர பாதுகாப்பு திணைக்களம், 2004 ஆண்டு கடற்கரைப் பகுதிகளுக்கான முகாமைத்துவத் திட்டத்தை தயாரித்துள்ளது. அந்த திட்டத்தின் பிரகாரம், பேருவளை முதல் பெந்தோட்ட வரையிலான கடற்கரையோர பகுதி, பயாகல் இற்கு அருகில் உள்ள கடற்கரையோர பகுதிகள் கடல் அரிப்புக்கு பெரிதும் உள்ளாகின்ற வலயங்களாக இனங்காணப்பட்டுள்ளன.

அந்த பகுதியில் உள்ள கடல் அரிப்பு 1 மீட்டர் முதல் 3 மீட்டர் வரை அளவிடப்படுகிறது. எனவே, கரையோர பாதுகாப்பு மற்றும் கடற்கரைப் பகுதி முகாமைத்துவத் திட்டத்தில் கண்டறியப்பட்டுள்ள மூலோபாயங்களை செயல்படுத்துவதன் மூலம், நிலையான அபிவிருத்தியை எதிர்பார்த்து இத்திட்டம் செயல்படுத்தப்படும்.

2040 ல் தேசிய பௌதீக திட்டமிடல் திணைக்களத்தினால் தயாரிக்கப்பட்ட தேசிய பௌதீக திட்டத்தின் பிரகாரம், பேருவளை பிரதேசம் முன்மொழிந்த நிலையில் காணப்படுகின்ற பொருளாதார வலயத்தினுள் உள்ளடங்குவதாக அமைகின்றது. இது சார்ந்த விபரங்கள் உரு 2.8 இல் காட்டப்பட்டுள்ளது.

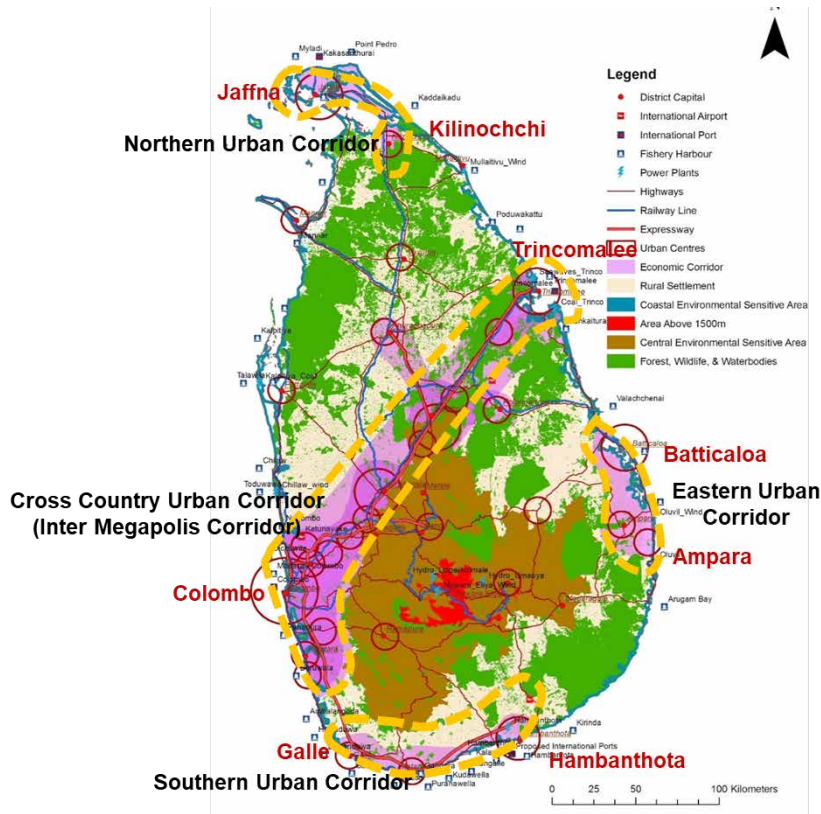

உரு 2.8 : தேசிய பிளாடிக் திட்டம் - 2040
மூலம் : தேசிய பிளாடிக் திட்டமிடல் திணைக்களம்

அத்தியாயம் 02
பூர்வாங்க கற்கை

திட்டமிடல் மற்றும் பிளாடிக்
சூழல் நிலைமைகள்

திட்டமிடும் சூழல்

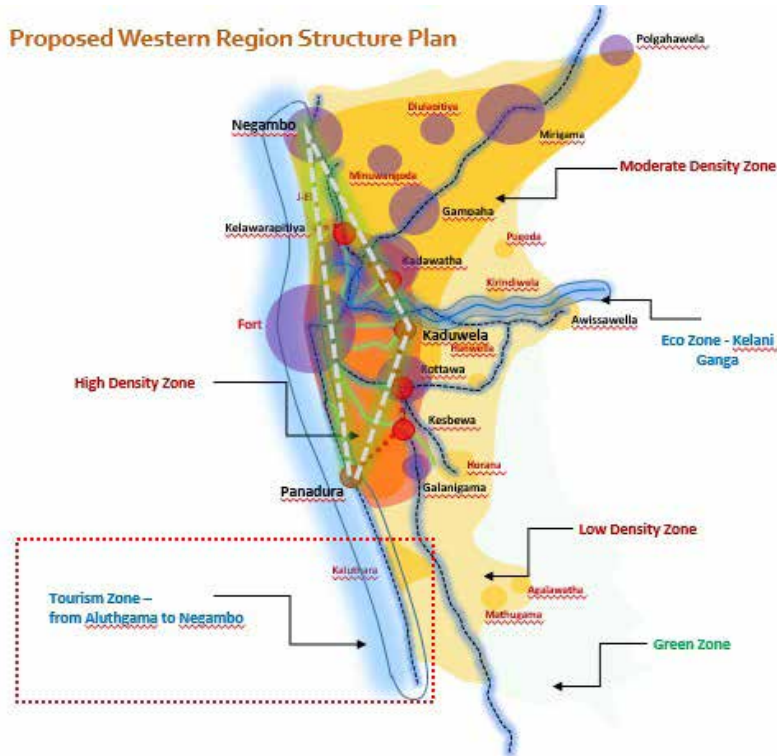

உரு 2.9 : முன்மொழிந்த நிலையில் காணப்படுகின்ற மேல் மாகாண கட்டமைப்பு திட்டம் 2017
மூலம் : மேல் மாகாண பிரிவு, நகர அபிவிருத்தி அதிகாரசபை - 2017

அத்தியாயம் 02 பூர்வாங்க கற்கை

திட்டமிடல் மற்றும் பெளதீக
சூழல் நிலைமைகள்

திட்டமிடும் சூழல்

சுனாமி காரணமாக இடம்பெயர்ந்த குடும்பங்களுக்கு 2.10 ல் காட்டப்பட்டுள்ளவாறான சுனாமிக்குப் பிந்தைய மறுகட்டமைப்பு உதவி வரைவு திட்டத்தின் கீழ் பல்வேறுபட்ட உள்கட்டமைப்பு வசதிகள் செய்து தரப்பட்டுள்ளன. மேற்படி திட்டத்தின் கீழ் பேருவளை பிரதேச செயலகப் பகுதியிலிருந்து இனங்காணப்பட்ட செயல் திட்டங்கள் பின்வருமாறு:

1. ஒருங்கிணைந்த வீதி வலையமைப்பு அபிவிருத்தி
2. நடுநிலப் பகுதிகளில் அமைந்துள்ள குடியிருப்புப் பகுதிகளை அபிவிருத்தி செய்தல்
3. சுற்றுப்புற சூழல் முக்கியத்துவம் வாய்ந்த கடலோரப் பாதுகாப்பு பகுதிகள் மற்றும் பொழுதுபோக்கு பகுதிகளை அபிவிருத்தி செய்தல்

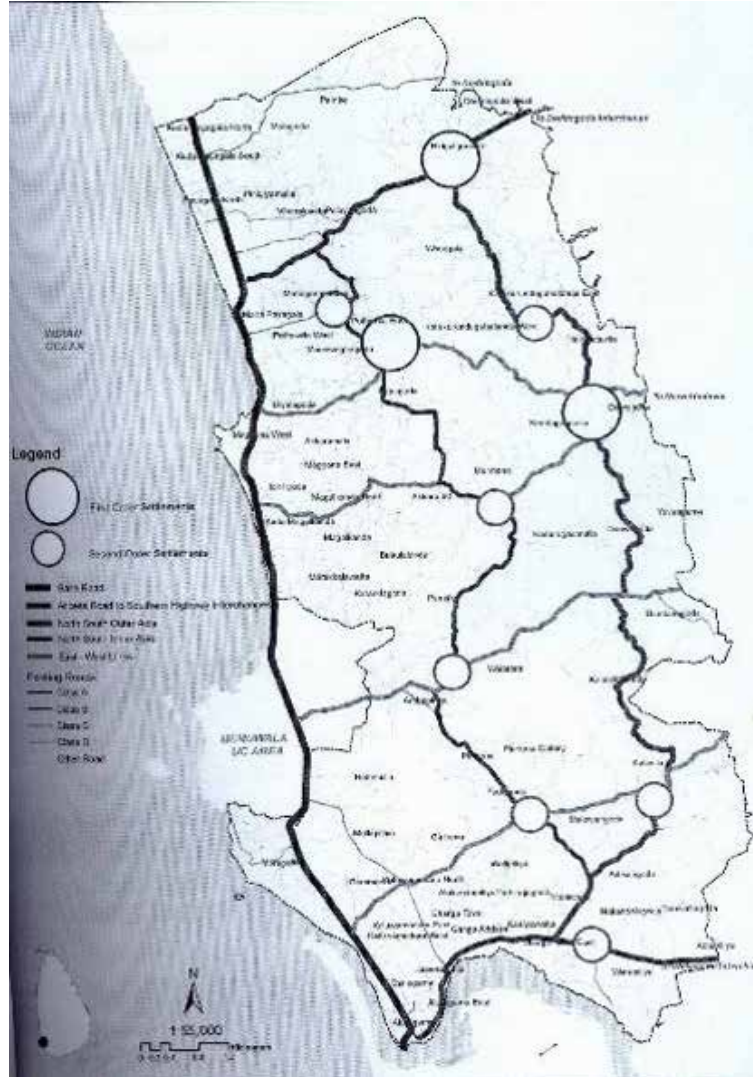

உரு 2.10 : சுனாமிக்குப் பிந்தைய மறுகட்டமைப்பு திட்டம்
மூலம்: நகர அபிவிருத்தி அதிகாரசபை, 2011

2.2.2. பௌதிக சூழல் நிலைமை

இந்த திட்டமிடல் பகுதியின் மக்கள் தொகையின் அளவு தோராயமாக 171,874 ஆகும். மற்றும் கடந்த சில ஆண்டுகளில் மக்கள் தொகை வளர்ச்சி விகிதம் தொடர்பான விபரங்கள் அட்டவணை 2.1 ல் கொடுக்கப்பட்டுள்ளது.

ஆண்டு	மக்கள் தொகை	வளர்ச்சி விகிதம்
2001	144,733	1.34 %
2012	164,969	1.23 %
2017	171,874	1.32 %

அட்டவணை 2.1 : 2001 முதல் 2017 வரை மக்கள் தொகை வளர்ச்சி விகிதம் (பேருவளை பிரதேச செயலகப் பகுதி) | **மூலம் :** மக்கள் தொகை கணக்கெடுப்பு மற்றும் புள்ளிவிவரத் திணைக்களம் - 2011

2017 ஆம் ஆண்டிற்கான மக்கள் தொகை கணிப்பின் பிரகாரம், பேருவளை திட்டமிடல் பகுதியின் மக்கள் தொகை அடர்த்தியானது ஒரு சதுர கிலோமீட்டருக்கு 1933 நபர்கள் என்கின்ற வகையில் அமைந்துள்ளது.

நாளாந்த தேவைகளுக்காக பயணிக்கும் மக்கள் தொகை பற்றி பரிசீலிக்கும் போது, பிற பகுதிகளைச் சேர்ந்த பெரும்பாலான மக்கள் தொகையினர் குறிப்பாக கல்வி, தொழில், வியாபாரம் போன்றவற்றுக்காக நகரங்களுக்கு செல்கின்றனர் மேலும், இந்த பகுதிக்கு நாளாந்த அடிப்படையில் சில பயணிகள் வந்து செல்கின்றனர். அதாவது, ஏறத்தாழ 150,000 - 200,000 என்ற எண்ணிக்கையிலான மக்கள் இந்த திட்டமிடல் பகுதியை சுற்றி அன்றாடம் செயற்பாடுகளை மேற்கொள்ளுவது கவனிக்கப்படுகின்றது. அனாதைகளை, பாயகல ஆகிய இடங்களில் பொது சந்தை நடவடிக்கைகள் இடம்பெறும் போது இந்த எண்ணிக்கை அதிகரிக்கப்படும். இந்த திட்டத்தில் மூலம், நாளாந்த தேவைகளுக்காக பயணிக்கும் மக்களுக்கு தேவையான வசதிகளை செய்து தர வேண்டும் என எதிர்பார்க்கப்படுகிறது.

அட்டவணை 2.2 இல் காட்டப்பட்டுள்ள தரவுகளின் பிரகாரம், இந்த திட்டமிடல் பகுதியில் அமைந்திருக்கும் வீட்டு வசதிகளின் பிரகாரம், இங்குள்ள வீட்டுப் பாங்கினை நிரந்தர, அரை நிரந்தர மற்றும் தற்காலிக வீடுகள் என வகைப்படுத்தலாம். அத்தோடு, 2004 ஆம் ஆண்டில் ஏற்பட்ட சனாமி பேரழிவே அரை நிரந்தர மற்றும் தற்காலிக வீடுகள் அதிகரிப்பதற்கான முக்கிய காரணமாக இனங்காணப்பட்டது. கடற்கரையோர பகுதிகளில் வசிக்கும் மக்களில் பெரும்பாலானவர்கள் மீன்பிடி துறை மற்றும் கள்ளு வடிகட்டல் தொழிலில் ஈடுபடும் நபர்களே ஆவர். அத்தோடு, சனாமி அனர்த்தத்தினால் இடம்பெயர்ந்துள்ள சில நபர்களுக்கு கடற்கரைக்கு பின்புறமாக அமைந்துள்ள நிலப் பகுதிகளில் மாற்று வீடுகள் வழங்கப்பட்டுள்ளன.

வீட்டு நிலை	நிரந்தரம்	அரை நிரந்தரம்	தற்காலிகம்	மொத்தம்
எண்ணிக்கை	32,595	3,005	1,097	36,697
சதவிகிதம்	88.82	8.18	2.98	100

அட்டவணை 2.2 : 2016 ஆம் ஆண்டில் பேருவளை பிரதேச செயலக பகுதியில் காணப்பட்ட வீட்டு வகைப்பாடுகள் தொடர்பான விபரம் | **மூலம் :** வள அறிக்கை 2016 – (பேருவளை பிரதேச செயலகம்)

பேருவளை திட்டமிடல் பகுதியில் காணப்படும் விசேட அம்சமாக அங்கு காணப்படும் பொருளாதார பன்முகத்தன்மை கருதப்படுகின்றது மற்றும் பேருவளை பிரதேசத்தில் இடம்பெற்று வரும் பொருளாதாரம் சார் நடவடிக்கைகள் பெரும்பாலும் மீன்பிடி சார் நடவடிக்கைகள், சுற்றுலா சார் நடவடிக்கைகள், இரத்தினக்கல் சார் நடவடிக்கைகள் மற்றும் விவசாயம் சார் நடவடிக்கைகள் ஆகிய பிரதான நான்கு செயற்பாடுகளை அடிப்படையாகக் கொண்டுள்ளது.

அத்தியாயம் 02 பூர்வாங்க கற்கை

திட்டமிடல் மற்றும் பௌதீக சூழல் நிலைமைகள்

பௌதிக சூழல் நிலைமை

அத்தியாயம் 02 பூர்வாங்க கற்கை

திட்டமிடல் மற்றும் பௌதீக
சூழல் நிலைமைகள்

பௌதீக சூழல்
நிலைமை

இந்த பகுதியில் பொருளாதாரத்திற்கு பங்களிக்கும் முக்கிய துறையாக மீன்பிடித் தொழில் காணப்படுகிறது, கடலோரப் பகுதிகளை அண்டி காணப்படும் கிராம சேவகர் பிரிவுகளில் வசிக்கும் பெரும்பான்மையான மக்கள் நேரடியாகவும், மறைமுகமாகவும் இந்த தொழிலில் ஈடுபட்டு வருவதோடு அவர்களின் வாழ்வாதாரம் இதனையே சார்ந்துள்ளது. பேருவளை திட்டப் பகுதியில் வசிக்கும் மீனவ குடும்பங்களின் எண்ணிக்கை சுமார் 3000 என கணிப்பிடப்பட்டுள்ளது.

இந்த பகுதியிலிருந்து தேசிய பொருளாதாரத்திற்கு பங்களிக்கும் விதமாக ஆண்டுதோறும் 32 மெட்ரிக் தொன் மீன் உற்பத்தி நடைபெறுகின்றது என்பது குறிப்பிடத்தக்க விடயமாகும். பயாகல், மக்கொன, பேருவளை வடக்கு, பேருவளை தெற்கு மற்றும் அனாக்கை ஆகிய ஐந்து கடற்றொழில் வலயங்களை இந்த திட்டமிடல் பகுதியில் இனங்காணலாம். இந்த பகுதிகளில், பேருவளை வலயமானது அதன் இயற்கையான துறைமுகத்தின் இருப்பின் காரணமாக முக்கியத்துவம் பெறுகிறது.

இந்த பிரதேசத்தில் காணப்படும் சுற்றுலா துறையைப் பற்றி பரிசீலிக்கும் போது, பௌதீக அமைப்பு, கண்கவர் காட்சிகளுடன் கூடிய கடற்கரை, பெந்தர நதி மற்றும் வரலாற்று முக்கியத்துவம் வாய்ந்த மதவழிபாட்டுத்தலங்கள் (எடுத்துக்காட்டாக; கிச்சிமலை பள்ளி-வாசல், கந்தே விகாரை போன்றவை) மற்றும் சுருக்கமான தோட்டம் ஆகியவை முக்கியமான சுற்றுலா தலங்களாக கண்டறியப்பட்டுள்ளது. பேருவளை திட்டமிடல் பகுதியின் சுற்றுலா துறையுடன் தொடர்புடைய நடவடிக்கைகளின் பரம்பல் வரைபடம் 2.2 இல் காட்டப்பட்டுள்ளது.

விவசாயம் மற்றொரு சாத்தியமான பொருளாதார அம்சமாக உள்ளாட்டுப் பகுதிகளில் பரவி காணப்படுகின்றது. குறிப்பிட்டு கூறுவதானால் தென்னை, ரப்பர், நெல் ஆகியவை முக்கிய விவசாயம் சார் நடவடிக்கைகளாக உள்ளன. விவசாயம் என்பது பொருளாதாரம் சார் நடவடிக்கையாக மட்டும் இல்லாமல், சுற்று சூழல் நிலைகளில் சமநிலையை பராமரிக்க உதவுகின்றது.

பேருவளை பகுதியில் இரத்தினக்கல் வர்த்தகம் பற்றி பரிசீலிக்கும் போது, இலங்கையின் இரண்டாவது பெரிய இரத்தினக்கல் வியாபார சந்தையாக இந்த பிரதேசம் அடையாளப்படுத்தப்படுகிறது. இந்த பகுதியில் இரத்தினக்கல் வைப்புக்கள் எதுவும் கிடைக்காத போதிலும், ஏனைய பிரதேசங்களிலிருந்து மற்றும் வெளிநாடுகளிலிருந்து கொண்டு வரப்படும் இரத்தினக்கற்கள் மூலம் வியாபாரம் மற்றும் கொள்வனவு நடவடிக்கைகள் நாளாந்தம் நடைபெற்று வருகின்றன. பேருவளை நகரில் இரத்தினக்கல் சார் வியாபாரமானது (சீனக் கோட்டை) நீண்டதொரு வரலாற்று பின்னணியை கொண்டுள்ளது. அரேபிய வர்த்தகர்கள் இந்த பகுதிக்கு வந்த பின்னர் இரத்தினக்கல் சார் வியாபாரம் தோன்றியது. இந்த வர்த்தகத்தில் ஈடுபடுபவர்களில் பெரும்பான்மையானோர் முஸ்லிம்களாக காணப்படுகின்றனர்.

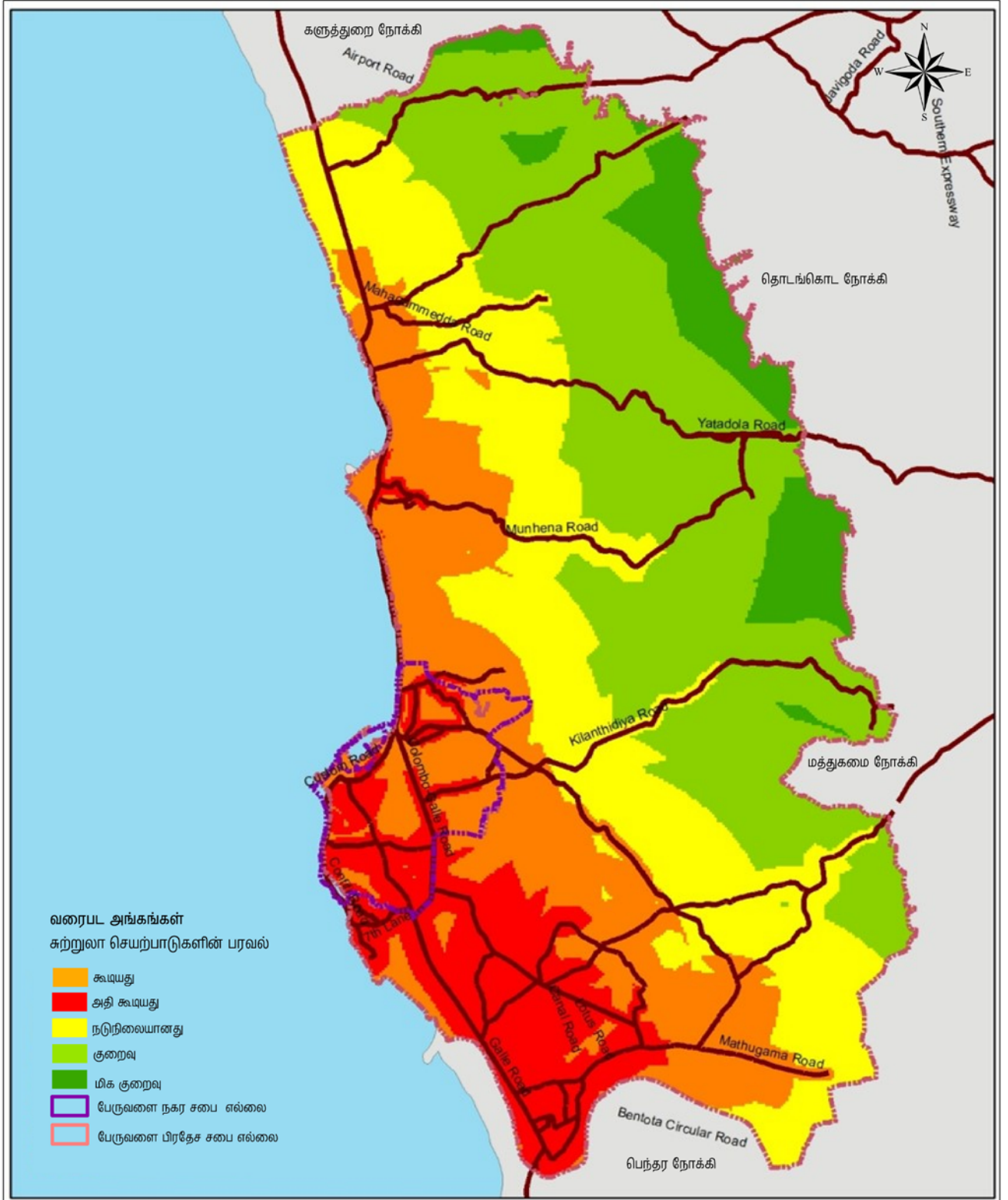

சுற்றுலாத்துறையுடன் இணைக்கப்பட்ட
 செயற்பாடுகளை விரிவுபடுத்தல்
 பேருவளை பிரதேச செயலக பிரிவு
 மூலம் : நகர அபிவிருத்தி அதிகாரசபை

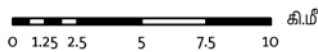

நகர அபிவிருத்தி அதிகாரசபை
 வைகாசி மாதம் 2017

மேல் மாகாண பிரிவு

பேருவளை அபிவிருத்தி திட்டம் (2019 - 2030)

தயாரிப்பு : களுத்துறை மாவட்ட அலுவலகம்

வரைபடம் 2.2 : பேருவளை திட்டமிடல் பகுதியின் சுற்றுலா துறையுடன் தொடர்புடைய நடவடிக்கைகளின் பரம்பல்

அத்தியாயம் 02 பூர்வாங்க கற்கை

திட்டமிடல் பிரதேச எல்லையை வரையறை செய்தல்

செயல்பாட்டு எல்லை

புவியியல் எல்லை

நிர்வாக எல்லை

2.3. திட்டமிடல் பிரதேச எல்லையை வரையறை செய்தல்

இந்த திட்டத்தின் முழு குறிக்கோள்களையும் அமுல்படுத்துவதற்கு பேருவளை நகர சபையின் எல்லைகள் போதுமானதாக இல்லை என்பதால், நகர சபை பிரதேசம் மற்றும் பிரதேச சபை பிரதேசம் ஆகிய இரண்டு பிரதேசங்களையும் உள்ளடக்கிய பேருவளைவின் பிரதேச செயலகப் பகுதி திட்டமிடல் பகுதியாக கருதப்படுகின்றது. மேலும் இந்த பகுதியை நகர அபிவிருத்தி அதிகாரசபையானது, "ஒரு நகர அபிவிருத்தி பகுதி" என அறிவித்துள்ளது. இந்த திட்டத்தில் திட்டமிடல் பகுதியை வரையறை செய்வதில் செல்வாக்கு செலுத்திய பல காரணிகள் கீழே குறிப்பிடப்பட்டுள்ளன.

2.3.1. செயல்பாட்டு எல்லை

பேருவளை பிரதேச செயலகப் பகுதி பொருளாதாரம் சார் நடவடிக்கைகளின் ஒரு பகுதியாக உள்ளது மற்றும் பிரதான பொருளாதார செயற்பாடுகள் பேருவளை நகர சபை பிரதேசம் மற்றும் பிரதேச சபை பிரதேசத்தில் பகிர்தளிக்கப்படுகின்றன. மீன்பிடி துறை மற்றும் இரத்தினக்கல் வியாபாரம் சார் நடவடிக்கைகள் என்பன பெரும்பாலும் நகர சபைப் பகுதியில் குவிந்துள்ளன. அதற்கும் அப்பால், தெற்குக் கடற்கரையோர பகுதியான அனூக்கமை வரை முக்கிய பொருளாதாரமாக சுற்றுலா தொடர்பான செயற்பாடுகள் காணப்படுகின்ற அதே சமயம், விவசாயப் பொருளாதாரம் கடற்கரைக்கு பின்புறமாக அமைந்துள்ள நிலப் பகுதிகளில் மேகொள்ளப்பட்டு வருகின்றன. இவ்வாறாக, பேருவளை பிரதேச செயலகப் பகுதியிலும், அந்த ஒட்டுமொத்த கரையோர வலயத்திற்கு அப்பாலும், மீன்பிடி துறை, இரத்தினக்கல், சுற்றுலா, மற்றும் விவசாய செயற்பாடுகளும் பிரதான பொருளாதார செயற்பாடுகளாக இடம்பெற்று வருகின்றன.

அபிவிருத்தி அழுத்தம் மற்றும் உணர்திறன் குறியீடு இரண்டையும் ஒன்றிணைப்போது, பிரதான வீதிகளின் வழியாக மேட்டுநிலங்களுக்குச் செல்லும் பாங்கில் உணர்திறன் குறியீட்டின் தன்மை அதிகரித்து வரும் போக்கை அடையாளம் காணலாம். இதுதான், இந்தப் பகுதியின் தற்போதைய செயல்பாட்டு எல்லை திட்டப் பரப்பை வரம்பிடும்தளமாக எடுத்துக்கொள்ளப்பட்டதற்கான காரணமாக உள்ளது.

2.3.2. புவியியல் எல்லை

பேருவளை பிரதேச செயலகப் பகுதியின் புவியியல் அமைவிடம் பற்றி பரிசீலிக்கும் போது, நீர்நிலைகளைக் கொண்ட தாழ்வான பகுதிகள் உள்ளன. திட்டமிடும் பகுதியின் தெற்குப் பகுதி கடலை எல்லையாக கொண்டு அமைந்துள்ளது. மேலும், நிலப்பரப்பை நோக்கிய பகுதிகள் இயற்கை வடிகால் அமைப்பைக் கொண்டுள்ளன. பிரதேசச் செயலகப் பகுதியின் தெற்குப் பக்கத்திலுள்ள அனூக்கமை பகுதியிலிருந்து கடலுடன் இணைக்கப்பட்ட பெந்தர நதியும் மற்றும் பாயகல மற்றும் மக்கொன ஆகிய பிரதேசங்களிலிருந்து தும்மலமோதர கால்வாயுடன் இணைக்கப்பட்ட நீர்கால்வாயின் வடக்குப் பகுதி பிரதான வடிகாலமைக்களாக விளங்குகின்றன. ஒரு ஈரநிலமும், ரப்பர், நெல் வயல்கள் கொண்ட ஒரு விவசாயப் பிரதேசமும் கிழக்கு பகுதியில் அமையப்பெற்றுள்ளன. இவ்வாறாக, திட்டப் பகுதியின் எல்லைகளை வரையறை செய்வதில் புவியியல் காரணிகள் கணக்கில் எடுத்துக்கொள்ளப்பட்டன, ஆனால் அது அந்த காரணிகளோடு மட்டும் இது மட்டுப்படுத்தப்படவில்லை.

2.3.3. நிர்வாக எல்லை

பேருவளை திட்ட அதிகார எல்லை பிரதானமாக இரண்டு முக்கிய நிர்வாக எல்லைகளைக் கொண்டுள்ளது. பேருவளை நகர சபை பிரதேசம் மற்றும் பிரதேச சபை பிரதேசம் என்பனவே அவையாகும். இந்த உள்ளடக்கத்தில், பேருவளை பிரதேச செயலகப் பகுதியில் உள்ள பெந்தர நதியை, புவியியல் காரணிகளின் அடிப்படையில் திட்டமிடல் எல்லையாக கணக்கில் எடுத்துக்கொள்ளப்பட்டது. இது வரைபடம் 2.3 இல் காட்டப்பட்டுள்ளது.

இவ்வாறு திட்டமிடல் எல்லையாக உள்ள பேருவளை பிரதேச செயலகப் பிரதேசமானது செயல்பாட்டு பிரதேசங்கள், புவியியல் எல்லைகள் மற்றும் நிர்வாக எல்லைகள் ஆகியவற்றின் அடிப்படையில் உருவாக்கப்பட்டிருந்தது.

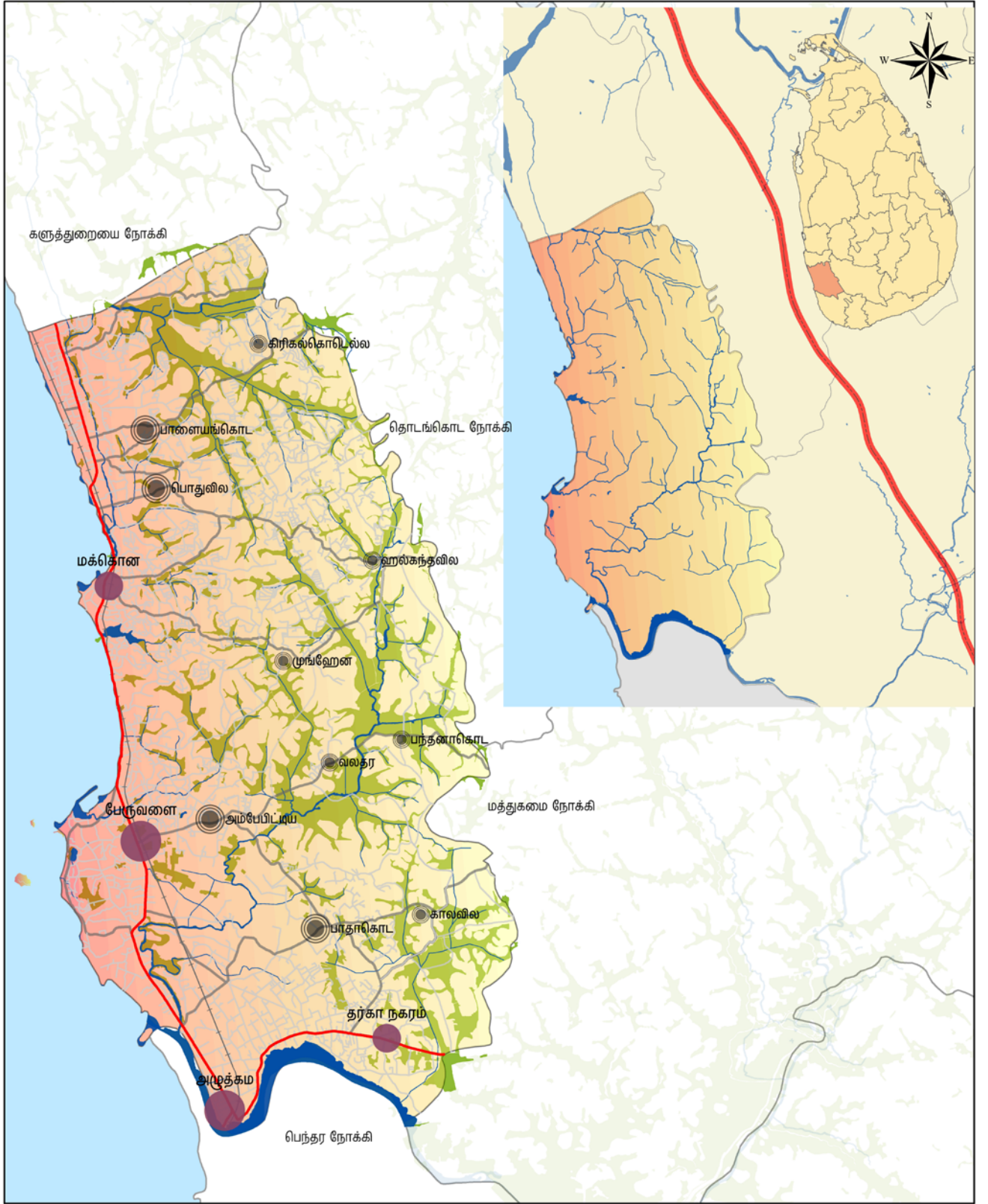

<p>இருப்பிடம் பேருவளை பிரதேச செயலக பிரிவு மூலம் : நில அளவை திணைக்களம்</p>		<p>நகர அபிவிருத்தி அதிகாரசபை வைகாசி மாதம் 2017</p>
-----------------------------------------------------------------------------------------------------------	--	------------------------------------------------------------------------

மேல் மாகாண பிரிவு	பேருவளை அபிவிருத்தி திட்டம் (2019 - 2030)	தயாரிப்பு : களுத்துறை மாவட்ட அலுவலகம்
-------------------	-------------------------------------------	---------------------------------------

வரைபடம் 2.3 : பேருவளை திட்டமிடல் பகுதியின் அமைவிடம்

2.3.4. “பேருவளை” பற்றிய அடிப்படை தரவு



குடியிருப்பு மக்கள் தொகை

164,948 (2012)

171,874 (2017)

வயது எல்லை அடிப்படையில் அமையப்பெற்ற மக்கள் தொகை பரம்பல் 2016

60 <



8%

15- 59



60%

0-14



32%

பிரதேச மக்கள் தொகை அடர்த்தி

1933 ஒரு சதுர கி.மீ க்கான நபர்கள் - 2017

மக்கள் தொகை வளர்ச்சி விகிதம் – 2017 **1.23%**

நாளாந்த பயணிகளின் எண்ணிக்கை – 2017 **75000**

பால் அடிப்படையில் மக்கள் தொகை - 2016

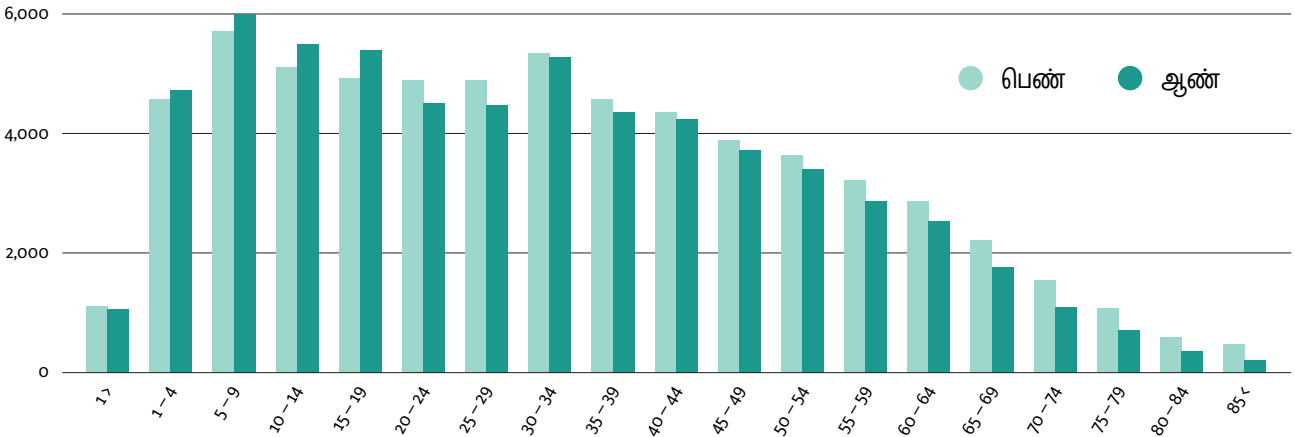

மொத்த நிலப்பரப்பு **70.33 km²**

நகர சபை பிரதேசம் **4.55 km²**

பிரதேச சபை பிரதேசம் **65.78 km²**

இப் பிரதேசத்தில் காணப்படும் வீதி வலையமைப்புகள்



வீதி அபிவிருத்தி அதிகாரசபைக்கு கீழுள்ள வீதிகள் **14.8 km**

மாகாண வீதி அபிவிருத்தி அதிகாரசபைக்கு கீழுள்ள வீதிகள் **50 km**

உள்ளூராட்சி நிர்வாகங்களுக்கு சொந்தமான ஏனைய வீதிகள்

இன அடிப்படையில் மக்கள் தொகை – 2016
மொத்தம் 164,948

105,807 78.1%
சிங்களவர்

57,161 20.69%
முஸ்லிம்கள்

1,592 0.91%
இலங்கை தமிழர்

171 0.13%
இந்திய தமிழர்

113 0.09%
பறங்கியர்

25 0.02%
மலே

80 0.05%
ஏனையவர்கள்

மூலம் : வள அறிக்கை – 2016

நகர சபை பிரதேசம்

17%

82%

பிரதேச சபை பிரதேசம்

64%

35%

● சிங்களவர் ● முஸ்லிம்கள்

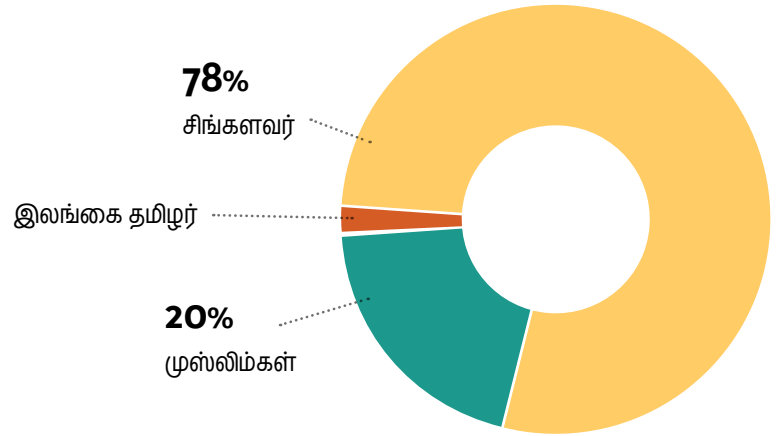

மீன்பிடி உற்பத்திக்கு பேருவளை பகுதியில் இருந்து மொத்த உள்நாட்டு உற்பத்தியில் பங்களிப்பு

8%

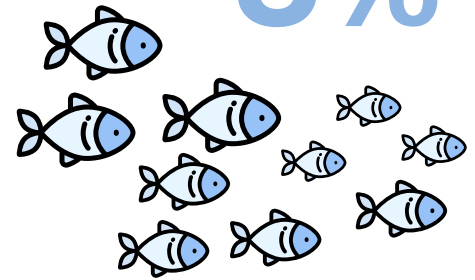

மொத்த வீடுகளின் எண்ணிக்கை
35,743 - 2016

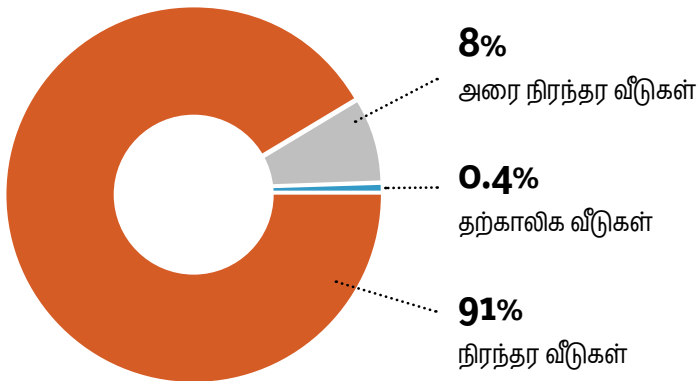

பேருவளை பிரதேசத்தின் மீன்பிடி மையங்கள்

-  மக்கொன  பேருவளை தெற்கு
-  பயாகல  பேருவளை வடக்கு
-  அளுத்தமை

பேருவளை அபிவிருத்தித் திட்டம் (2019 - 2030)

மேல் மாகாண பிரிவு, களுத்துறை மாவட்ட அலுவலகம் - நகர அபிவிருத்தி அதிகாரசபை

03 அத்தியாயம்



**அபிவிருத்தித்
திட்டத்தின் அவசியம்**

அத்தியாயம் 03
அபிவிருத்தித்
திட்டத்தின் அவசியம்

பிரச்சினைகளை
இனங்காணல்

3.1. பிரச்சினைகளை இனங்காணல்

பங்குதாரர்களின் கூட்டத்தில் கண்டறியப்பட்ட சம்பந்தப்பட்ட தரவுகளையும் மற்றும் பிரச்சினைகளையும் கருத்தில் கொண்டு, பல்வேறு பகுதிகளில் உள்ள சாத்தியக்கூறுகளையும் கணக்கில் எடுத்துக்கொள்வதன் மூலம், பேருவளை நகர்ப்புறத்திற்கான அபிவிருத்தித் திட்டத்தைத் தயாரிப்பதற்கான தேவை சில அளவுருக்களில் அடையாளம் காணப்பட்டது, அவை பின்வருமாறு விவரிக்கப்படுகின்றன.

1. பேருவளை திட்டமிடல் பகுதியில் கட்டுப்படுத்த முடியாத அபிவிருத்தி அழுத்தத்தை மட்டுப்படுத்தல்
 - I. திட்டப் பகுதியில் தற்போது நிலவி வரும் அபிவிருத்தி அழுத்தத்தால், சுற்று சூழல் உணர்திறன் மிக்க இடங்கள், சுற்று சூழலும் நெருக்கடியான பகுதிகள், பசுமையான பகுதிகள், கடலோரப் பகுதிகளில் பாதகமான விளைவுகளை ஏற்படுத்துகிறது.
 - II. அங்கீகாரமற்ற கட்டுமானங்கள் கண்கவர் பகுதிகளின் எழிலை காண்பதற்கு இடையூறாக இருத்தல்.
 - III. மீன்பிடி துறை சார்ந்த செயற்பாடுகளுக்கு எதிர்மறை விளைவுகள் காணப்படுதல்
2. பல்வேறு அமைப்புகளால் செயல்படுத்தப்படும் எண்ணற்ற திட்டங்களை ஒருங்கிணைத்து, பேருவளை திட்டமிடல் பகுதியின் அபிவிருத்திப் பணிகளை சரியான திசையில் கொண்டு செல்லுதல்
 - I. மொரகால்ல கடற்கரைப் பகுதி அபிவிருத்திக்கான தேசிய தலையீடு
 - II. பேருவளை நகரப் பகுதி மற்றும் பிரதேச சபை பகுதியில் உள்ள பல்வேறு அமைப்புகளின் தலையீட்டுடன் செயல்படுத்தப்படும் முன்மொழிந்த நிலையில் காணப்படுகின்ற திட்டங்கள்.
3. பல்வேறு பொருளாதார அபிவிருத்திப் பணிகளுக்காக பேருவளை திட்டப் பகுதியின் ஆற்றல் வளங்களின் அளவை அதிகப் சமாக பயன்படுத்துதல்.
 - I. மீன்பிடி துறை
 - II. சுற்றுலா துறை
 - III. இரத்தினக்கல் வர்த்தகம்
 - IV. விவசாயம்

3.2. பிரச்சினைகளை பகுப்பாய்வு செய்தல்

அத்தியாயம் 03
அபிவிருத்தித்
திட்டத்தின் அவசியம்

1. பேருவளை திட்டமிடல் பகுதியில் கட்டுப்படுத்த முடியாத அபிவிருத்தி அழுத்தத்தை மட்டுப்படுத்தல்

பிரச்சினைகளை
பகுப்பாய்வு செய்தல்

1. திட்டப் பகுதியில் தற்போது நிலவி வரும் அபிவிருத்தி அழுத்தத்தால், சுற்று சூழல் உணர்திறன் மிக்க இடங்கள், சுற்று சூழலும் நெருக்கடியான பகுதிகள், பசுமையான பகுதிகள், கடலோரப் பகுதிகளில் பாதகமான விளைவுகளை ஏற்படுத்துகிறது.

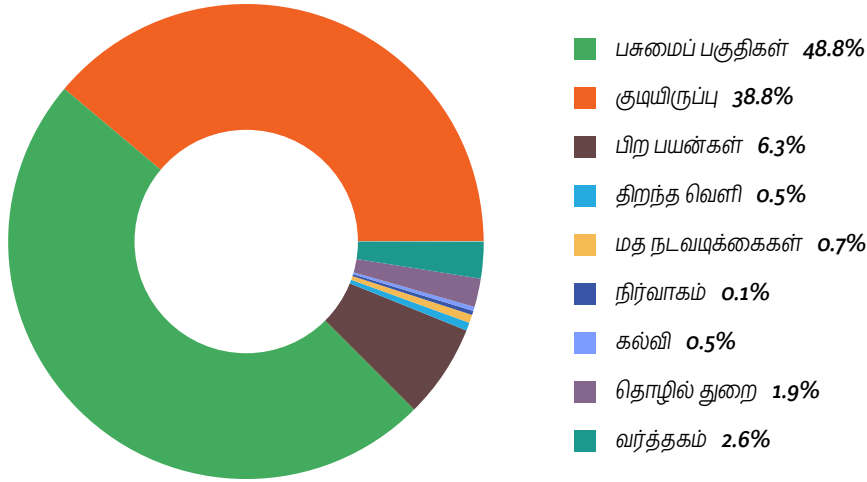

உரு 3.1: பேருவளை பகுதியின் நில பயன்பாட்டு முறை - 2015
மூலம்: பேருவளை திட்டமிடல் குழு, கருத்துரை மாவட்ட அலுவலகம் - 2017

இந்த பகுதியின் நில பயன்பாட்டு முறையின் பிரகாரம், மொத்த நிலப்பரப்பில் 50% சுற்று சூழல் உணர்திறன் பகுதிகளுக்குள் வருகிறது. உரு 3.1 மற்றும் வரைபடம் 3.1 இல் திட்டமிடல் பகுதியின் தற்போதைய நில பயன்பாட்டு முறை காட்டப்பட்டுள்ளது. வரைபடம் 3.2 இல் காட்டப்பட்டுள்ள பகுதியில் உள்ள உணர்திறன் பகுப்பாய்வின் படி, திட்டமிடல் பகுதி முழுவதும் இயங்கும் பிரதான கால்வாய்கள்; கருவாமோதர கால்வாய் மற்றும் தும்பலமோதர கால்வாய் சுற்றுப்புறங்கள் மற்றும் அதன் பகுதிகளில் இருந்து உருவாக்கப்படும் சிறிய கால்வாய்களும் சுற்றுச் சூழலுக்கு உணர்திறன் வாய்ந்த பகுதிகளாக மாறிவிட்டன.

மேலும், சுமார் 1,430 ஹெக்டேர் பரப்பளவில் உள்ள நெல் வயல்கள் மற்றும் அதன் சுற்றியுள்ள தாழ்வான பகுதிகள், சுற்றுப்புற சூழலின் சமநிலையை பராமரிக்க கணிசமான பங்களிப்பை செய்கின்றன.

இலங்கையில் மிகவும் குறைந்து வரும் சதுப்பு நிலக்காடுகள் சார் அமைப்பு பேருவளை பிரதேசத்தின் கரையோரப் பகுதியில் அமைந்திருந்ததாகத் தெரிவிக்கப்பட்டுள்ளது. அதிக மழைக் காலங்களில் ஏற்படும் மழை நீரை கட்டுப்படுத்துவதற்கு முக்கியத்துவம் வாய்ந்த நெல் வயல்கள் மற்றும் தாழ்வான பகுதிகளானவை நில மதிப்பு அதிகரிப்பு காரணமாக, அங்கீகாரமற்ற முறையில் நிரப்பப்படுவதன் காரணத்தால், அவை அச்சுறுத்தலுக்கு உள்ளாகின்றன. மேலும், கால்வாய்களின் இருப்புங்களிலும் உள்ள பல்வேறு கட்டுமானங்கள் காரணமாக, லேசான மழை பெய்தால் கூட, அப்பகுதியில் வெள்ளப் பெருக்கு ஏற்படும் அபாயம் உள்ளது.

அத்தியாயம் 03 அபிவிருத்தித் திட்டத்தின் அவசியம்

பிரச்சினைகளை பகுப்பாய்வு செய்தல்

பெந்தர நதி, களுவாமோதர கால்வாய் மற்றும் தும்பலமோதர கால்வாய் மற்றும் ஏனைய சில சிறிய கால்வாய்த் தொகுதிகள் இந்த பகுதியின் குறுக்கே பாய்ந்து வருகின்றன. முறையற்ற வகையில் நிர்மாணிக்கப்பட்டுள்ள கட்டிடங்கள் மற்றும் நிலம் நிரப்புதல் நடவடிக்கைகள் காரணமாக தங்கு தடையின்றி நீர் பாய தடைகளை ஏற்படுத்தியுள்ளன. இதன் காரணமாக, இந்த பகுதியில் உள்ள பல இடங்கள் லேசான மழை பொழிவில் கூட, நீர் உட்புகுதல் அச்சுறுத்தலுக்கு உள்ளாகிறது.

2009 ஆம் ஆண்டு தொடக்கம் 2015 ஆம் ஆண்டு வரையிலான வள அறிக்கையில் குறிப்பிடப்பட்டுள்ள நில பயன்பாட்டு மாதிரியின் பிரகாரம், 2009 ஆம் ஆண்டு முதல் 2015 ஆம் ஆண்டு வரையிலான நெல் பயிரிடப்பட்ட நிலப் பரப்பு பின்வருமாறு.

எடுத்துக்காட்டு:

- 2009 – 730.8 ஹெக்டேர் (மொத்த நிலப்பரப்பில் இது 14.5%)
- 2015 – 730.6 ஹெக்டேர் (மொத்த நிலப்பரப்பில் இது 11.1%)

மேற்கண்ட புள்ளிவிவரங்களின் பிரகாரம், 2009 ஆம் ஆண்டு முதல் 2015 வரையிலான காலத்தில் நெல் பயிரிடப்படும் பரப்பு 3.4% குறைந்து விட்டது. அதற்கான முக்கிய காரணம், அந்த நிலத்தை வேறு பல பயன்பாடுகளுக்காக மீட்டெடுப்பதாகும். பேருவளை பகுதி ஒரு முக்கியமான சுற்று சூழல் அமைப்பிற்குள் வருவதால், அதன் எதிர்கால அபிவிருத்தி நிலையான முறையில் செய்யப்பட வேண்டும், மேலும் புதிய அபிவிருத்தித் திட்டம் தயாரிக்கும் தேவை அங்கீகரிக்கப்பட்டுள்ளது.

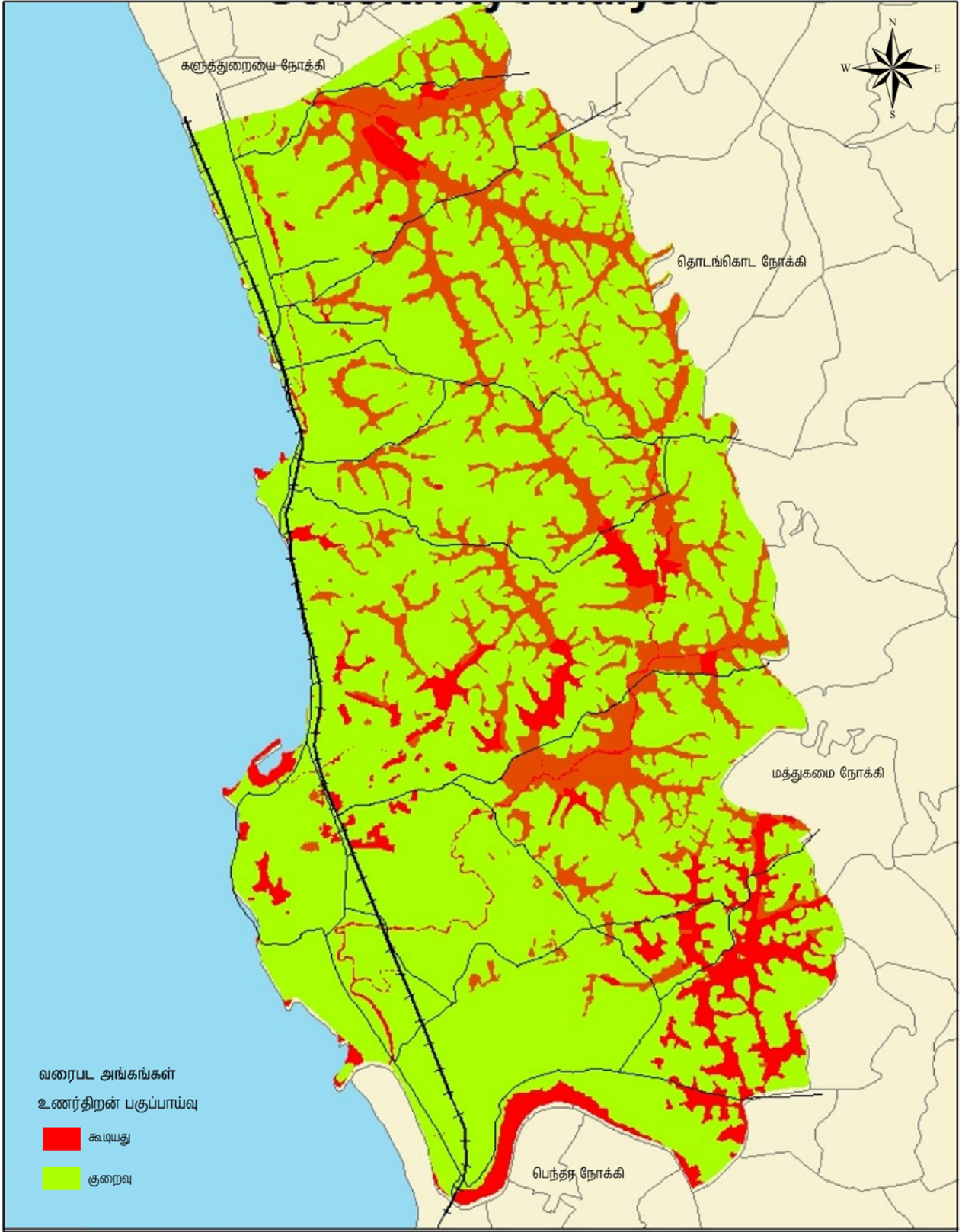

உணர்திறன் பகுப்பாய்வு
 பேருவளை பிரதேச செயலக பிரிவின்
 மூலம் : நகர அபிவிருத்தி அதிகாரசபை

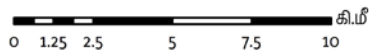

நகர அபிவிருத்தி அதிகாரசபை
 வைகாசி மாதம் 2017

மேல் மாகாண பிரிவு

பேருவளை அபிவிருத்தி திட்டம் (2019 - 2030)

தயாரிப்பு : கருத்துறை மாவட்ட அலுவலகம்

வரைபடம் 3.2 : பேருவளை திட்டமிடல் பகுதியின் உணர்திறன் பகுப்பாய்வு (Sensitivity analysis)

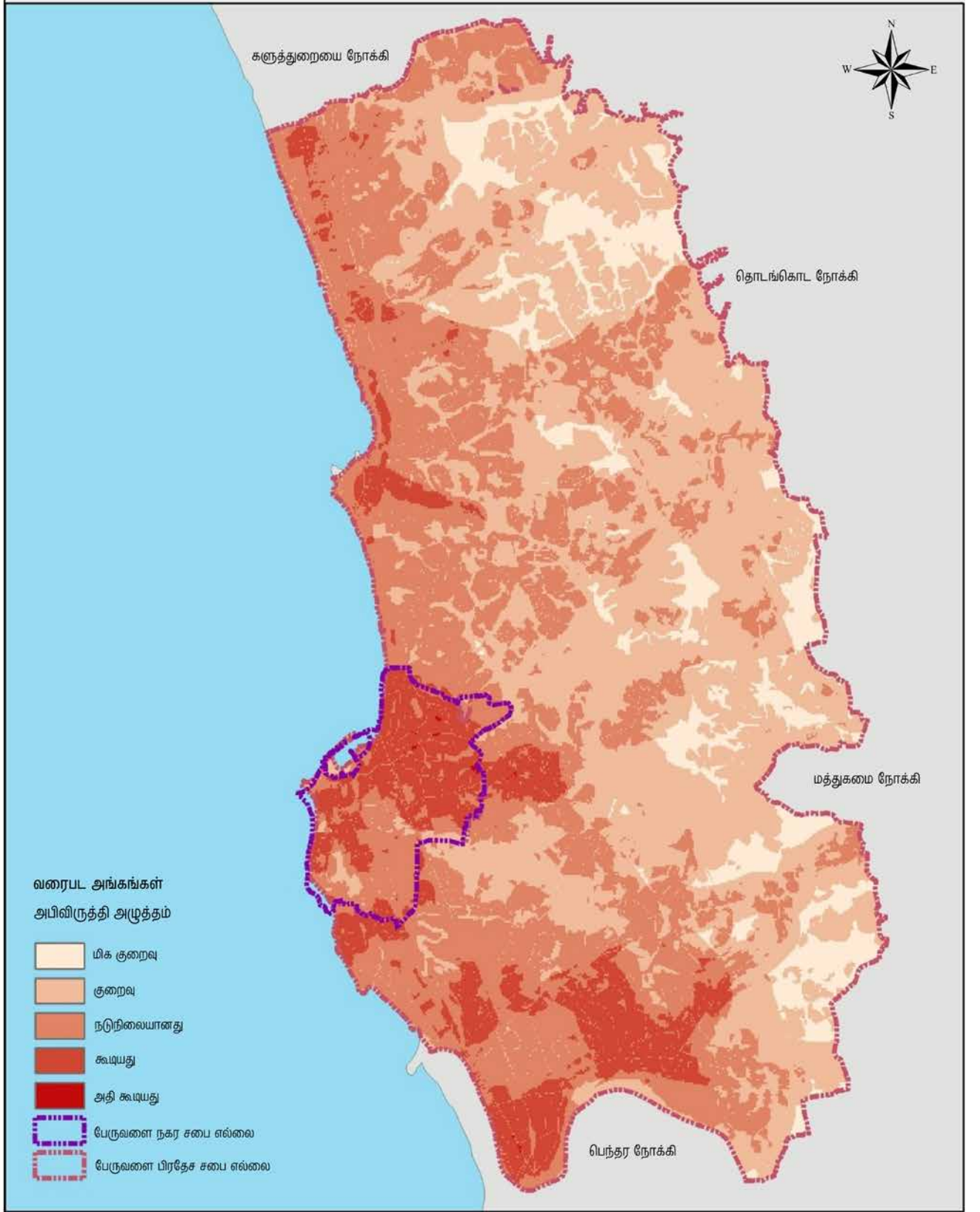

அபிவிருத்தி அழுத்த பகுப்பாய்வு
பேருவளை பிரதேச செயலக பிரிவு
மூலம் : நகர அபிவிருத்தி அதிகாரசபை

0 1.25 2.5 5 7.5 10 கி.மீ

நகர அபிவிருத்தி அதிகாரசபை
வைகாசி மாதம் 2017

மேல் மாகாண பிரிவு

பேருவளை அபிவிருத்தி திட்டம் (2019 - 2025) அறிப்பு : களுத்துறை மாவட்ட அலுவலகம்

வரைபடம் 3.3 : பேருவளை திட்டமிடல் பகுதியின் அபிவிருத்தி அழுத்த பகுப்பாய்வு
(Development Pressure Analysis)

அத்தியாயம் 03
அபிவிருத்தித்
திட்டத்தின் அவசியம்

பிரச்சினைகளை
பகுப்பாய்வு செய்தல்

வரைபடம் 3.3 ல் காட்டப்பட்டுள்ளவாறு பேருவளை திட்டமிடல் பகுதியில் அபிவிருத்தி அமுத்தத்தை கருத்தில் கொண்ட போது, அது பேருவளை நகர சபை பகுதிக்கு மட்டுமே மட்டுப்படுத்தப்பட்டிருந்தது. ஆனால் இப்போது சில பிரதான வீதிகளின் வழியாக அது கடற்கரைக்கு பின்னிலமாக அமைந்துள்ள நிலப்பரப்பை நோக்கி பரவியுள்ளது. மேலும், இந்த பகுதியின் நில பயன்பாட்டு முறையைப் பற்றி ஆய்வு செய்த போது, காலி வீதி மற்றும் கரையோர பிரதேசங்களில் இரு பக்கங்களிலும் காணி மதிப்புடன் ஒப்பிடுகையில் குறைந்த காணி பெறுமதி இருப்பதன் காரணமாக குடியிருப்பு அபிவிருத்திப் போக்கானது கடற்கரைக்கு பின்னிலமாக அமைந்துள்ள நிலப்பகுதிகளை நோக்கி காணப்படுகிறது இது தொடர்பான விபரங்கள் வரைபடம் 3.4 இல் காட்டப்பட்டுள்ளன. இதன் காரணமாக, குடியிருப்புகள் அதிகரிப்பதற்காக, பௌதிக மற்றும் சமூகக் கட்டமைப்புடன் கூடிய சேவை வசதிகளை உருவாக்க வேண்டிய தேவை உள்ளது.

வரைபடம் 3.3 இன் படி, கடற்கரை பகுதிக்கு அருகில் அதிக அபிவிருத்தி அமுத்தத்தை காணலாம். 2017 ஆம் ஆண்டிற்கான மக்கள் தொகைப் பெருக்கம், படம் 3.2 இல் காட்டியுள்ளபடி, மொரட்டுவை பல்கலைக்கழகத்தால் நகர்ப்புற போக்குவரத்துத் திட்டத்திற்காக மேற்கொள்ளப்பட்ட ஆய்வு, (Com போக்குவரத்துத் திட்டம்) அதிக மக்கள் தொகை பெருக்கம் கடற்கரைப் பகுதியில் காணப்படுகிறது. இதனால், குப்பைகளை அகற்றுதல் சார் பிரச்சினைகள், அனுமதியற்ற கட்டுமானங்கள், கரையோர அரிப்பு போன்றவை அதிகரித்து வருகின்றன. இந்த பிரச்சினைகளின் காரணமாக, அழகிய காட்சியை மறைக்கப்படுத்தல் மற்றும் இந்த பகுதிக்கு சுற்றுலாப் பயணிகளின் வருகையை குறைவடைதல் போன்ற எதிர்மறையான தாக்கங்களை ஏற்படுத்தியுள்ளது. எனவே, இந்தப் பகுதியில் சமநிலை அபிவிருத்தி அமுத்தத்தை ஏற்படுத்தும் வகையில் சரியான அபிவிருத்தித் திட்டத்தை தயாரிப்பது அவசியம் என தெரிவிக்கப்பட்டது.

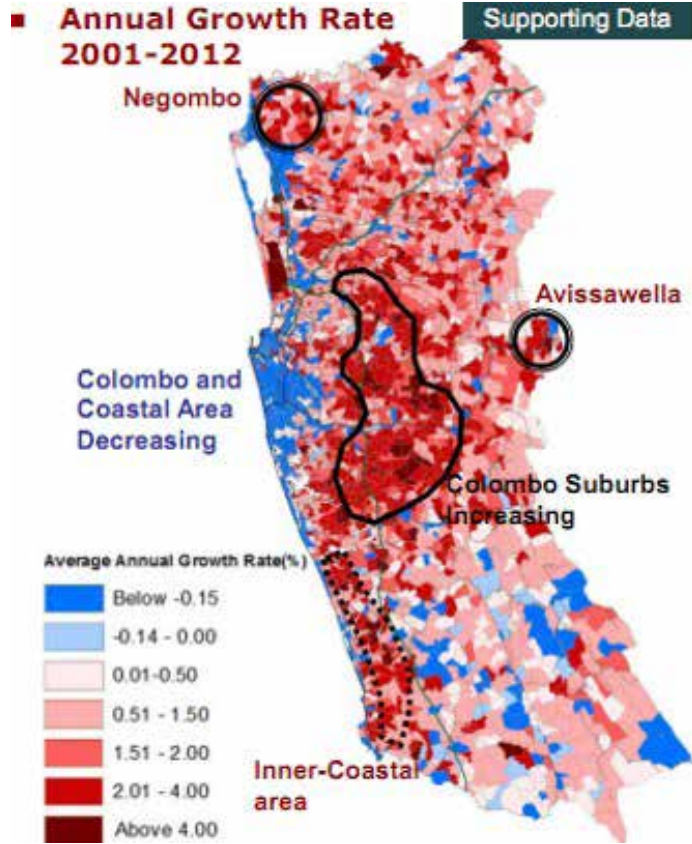

உரு 3.2 : 2001 ஆம் ஆண்டு முதல் 2012 ஆம் ஆண்டிற்கு இடைபட்ட காலப்பகுதிகான மக்கள் தொகை வளர்ச்சி | மூலம் : Com Transport Plan

அத்தியாயம் 03
அபிவிருத்தித்
திட்டத்தின் அவசியம்

பிரச்சினைகளை
பகுப்பாய்வு செய்தல்

கரையோரப் பாதுகாப்பு மற்றும் கரையோர வள முகாமைத்துவத் திணைக்களத்தினால் இந்தப் பிரதேசத்தில் உள்ள ஏனைய சில அமைப்புக்களின் ஆதரவுடன் மேற்கொள்ளப்பட்ட ஆய்வின் பிரகாரம், 2025 ஆம் ஆண்டில் இந்த பகுதியின் சில இடங்களுக்கு கடல் மட்டம் உயர்தல் தொடர்பான அச்சுறுத்தலை அது கண்டறிந்துள்ளது. இந்த தொடர்பான விபரங்கள் உரு 3.3 மற்றும் உரு 3.4 இலும் காட்டப்பட்டுள்ளன. அதாவது; உரு 3.3 இல் 2025 முதல் 2100 வரை ஏற்படக்கூடிய அபாயத்தையும், உரு 3.4 இல் கடல்மட்ட உயர்வின் காரணமாக ஏற்படக்கூடிய சேதத்தின் அளவு சார் தகவல்களும் வழங்கப்பட்டுள்ளன. இந்த வரைபடங்கள் குறித்து ஆய்வு செய்வதன் மூலம், சுற்றுப்புறச்சூழல் உணர்திறன் பகுதிகளை கருத்தில் கொண்டு, குடியிருப்பு அபிவிருத்திகளை திட்டமிடுதலில் உள்ள அபாயங்களை குறைப்பதில் கவனம் செலுத்தி முறையான அபிவிருத்தித் திட்டம் தயாரிக்கப்படவேண்டும் என்பதற்கான முக்கியத்துவம் உணர்த்தப்படுகின்றது.

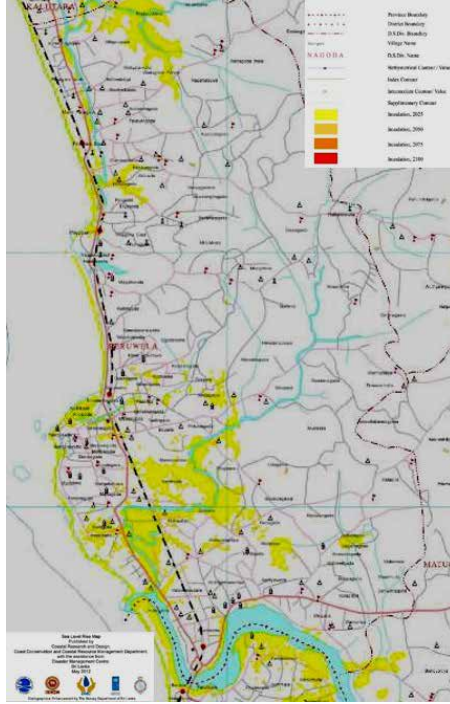

உரு 3.3 : 2025 முதல் 2100 வரை ஏற்படக்கூடிய கடல் மட்டம் உயர்வு | மூலம் : கரையோர பாதுகாப்பு மற்றும் கரையோர வள முகாமைத்துவத் திணைக்களம்

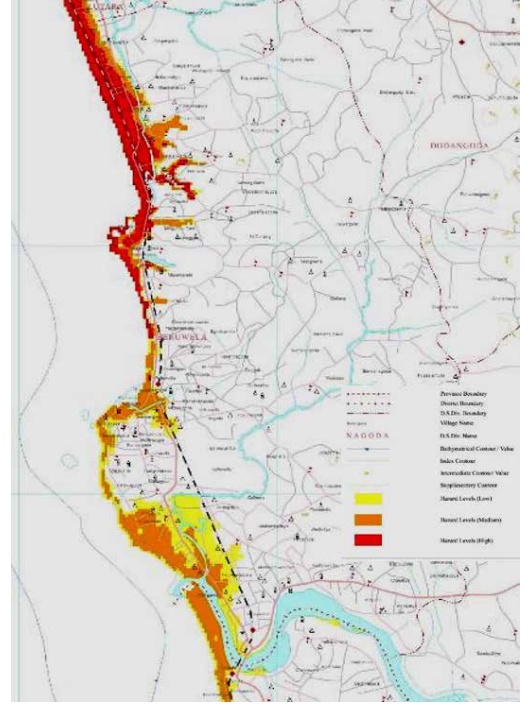

உரு 3.4 : தற்போது குப்பைகளை அப்புறப்படுத்துவதால் வெத்திமராஜபுர தாழ் நிலங்களில் இடம்பெறும் நில நிரப்புதல் நடவடிக்கைகள் | மூலம் : கரையோர பாதுகாப்பு மற்றும் கரையோர வள முகாமைத்துவத் திணைக்களம்

அதே நேரத்தில், மேலே குறிப்பிடப்பட்ட நிறுவனங்கள் சில ஆய்வுகளை நடத்தி சுனாமி பேரழிவுகளுக்கு வாய்ப்புள்ள பகுதிகளை கண்டறிந்துள்ளனர். இதன் பிரகாரம், பாயகல வடக்கிலிருந்து மக்கொன பிரதேசம் வரை சுனாமி பாதிப்பிற்குள்ளாகும் பிரதேசமாக இனங்காணப்பட்டுள்ளது. மேலும், மழை வெள்ளம் பாதிப்புக்கு உள்ளாகும் பகுதியாக தரகா நகரம் கண்டறியப்பட்டுள்ளது.



உரு 3.5 : தற்போது குப்பைகளை அப்புறப்படுத்துவதால் வெத்திமராஜபுர தாழ் நிலங்களில் இடம்பெறும் நில நிரப்புதல் நடவடிக்கைகள் | **மூலம்:** களுத்துறை மாவட்ட அலுவலகத்தின் பேருவளை திட்டமிடல் குழுவினால் எடுக்கப்பட்ட புகைப்படம் - 2018

இந்த பகுதியின் பிரதான வடிகால் அமைப்பில் முக்கியமாக பெந்தர கங்கை பிரதேச செயலகப் பகுதியின் தெற்கு எல்லைக்கு உட்பட்ட அருக்கமை பகுதியில் பாய்கிறது, திட்டமிடல் பகுதியின் வடக்குப் பகுதியில் பாயாகல மற்றும் மக்கொன இடையே பாயும் தும்மலமோதர கால்வாயையும், அதன் துணை கால்வாய்களையும் கொண்டுள்ளது. மேலும், தெற்குப் பகுதியில் பரந்து விரிந்த பரப்பின் வழியாகவும், ஆற்று முகத்துவாரம் அருகே உள்ள பெந்தர கங்கை, களுவாமோதர கால்வாய் இணைக்கப் பெற்று, இந்த பகுதி ஒரு முக்கிய இருப்பிடமாக விளங்குகிறது.

இந்தப் பகுதியின் இயற்கை வடிகால் அமைப்பின் பரம்பல் முறையை வரைபடம் 3.5 காட்டுகிறது.

அத்தியாயம் 03 அபிவிருத்தித் திட்டத்தின் அவசியம்

பிரச்சினைகளை
பகுப்பாய்வு செய்தல்

கடலுக்கும் அருகாமையில் இருப்பதன் காரணத்தால் சதுப்பு நிலக் காடுகள், சதுப்பு நிலங்கள் ஆகியவை இந்த பகுதியில் காணக்கூடியதாக உள்ளது. இந்த தாழ் நிலங்கள் கடல் மட்டத்தை விட குறைந்த உயரத்தில் அமைந்துள்ளதால் சில நேரங்களில் கடல் நீர் இந்த பகுதிகளுக்க்குள் நுழைகின்றது. இந்த கால்வாய் அமைப்புகள் மற்றும் சுற்றியுள்ள சதுப்பு நிலங்கள் என்பன சுற்று சூழல் சமநிலையைப் பாதுகாக்க மிகவும் பயனுள்ளதாகிவிட்டன, மேலும் இது சுற்றுலா துறையை மேம்படுத்துவதற்கான சாத்தியக்கூறுகளாக மாறியுள்ளது. அப்பகுதியில் உள்ள இயற்கை வடிகால் அமைப்பானது, அபிவிருத்தி அமுத்ததிற்கு ஒரு காரணமாக விளங்குகின்றது.

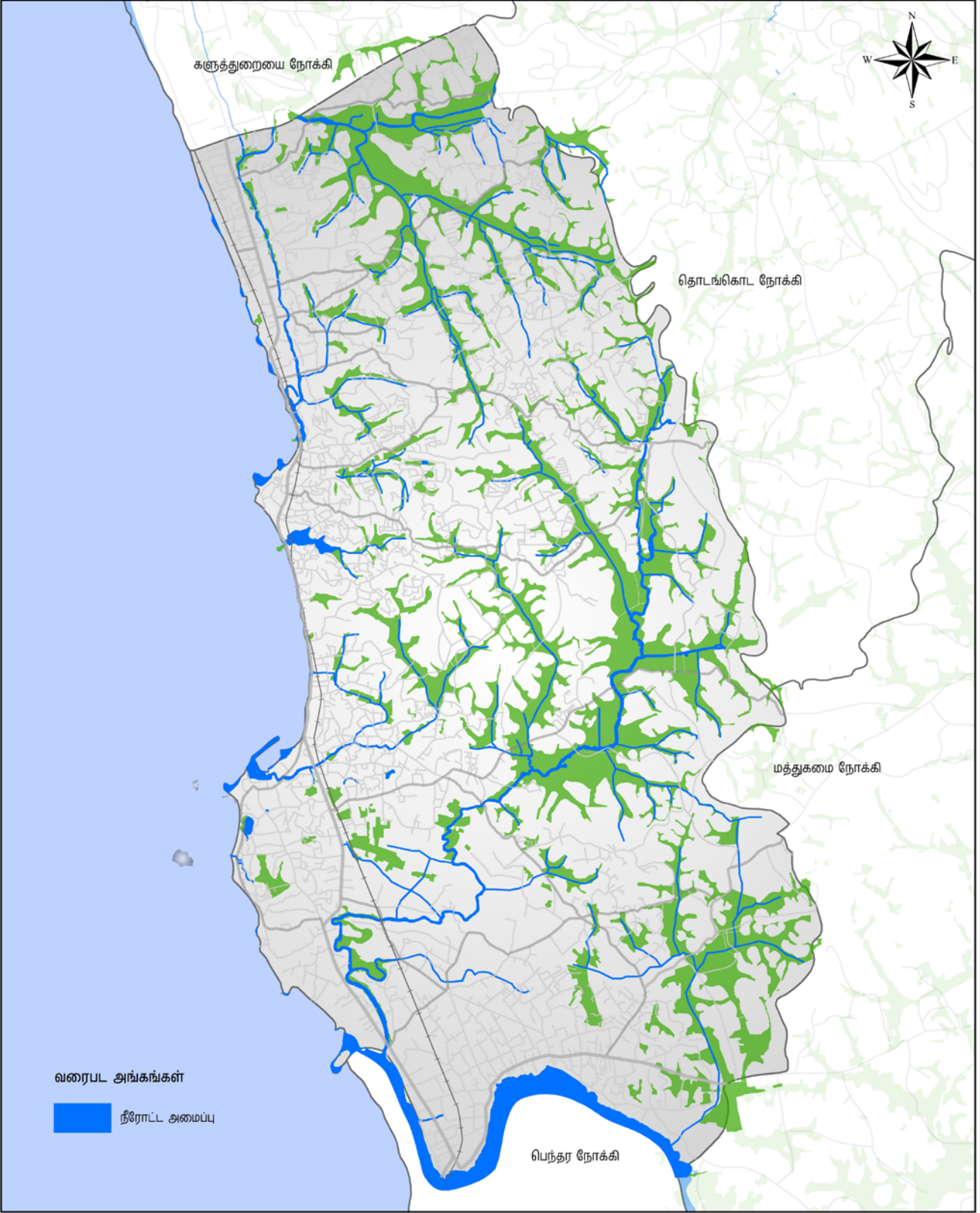

நீரோட்ட அமைப்பு
 பேருவளை பிரதேச செயலக பிரிவு
 மூலம் : நகர அபிவிருத்தி அதிகாரசபை

0 0.35 0.7 1.4 2.1 2.8 கி.மீ

 நகர அபிவிருத்தி அதிகாரசபை
 வைகாசி மாதம் 2017

மேல் மாகாண பிரிவு பேருவளை அபிவிருத்தி திட்டம் (2019 - 2030) தயாரிப்பு : கஞ்சிபுரம் மாவட்ட அலுவலகம்

வரைபடம் 3.5 : பேருவளை திட்டமிடல் பகுதியில் காணப்படும் இயற்கை வடிவங்கள் அமைப்பு

II. அங்கீகாரமற்ற கட்டுமானங்களால் இயற்கை காட்சி வரிசைகள் தடுக்கப்படுதல்

அத்தியாயம் 03 அபிவிருத்தித் திட்டத்தின் அவசியம்

பிரச்சினைகளை
பகுப்பாய்வு செய்தல்



உரு 3.6 : அங்கீகாரமற்ற கட்டுமானங்கள் காரணமாக மூடப்பட்ட கடற்கரை பகுதியின் பிரிவு
மூலம் : கூகிள் பூலோக வரைபடம் / களுத்துறை மாவட்ட அலுவலகத்தின் பேருவளை திட்டமிடல்
குழுவினால் எடுக்கப்பட்ட புகைப்படம் (13.05.2018)

பயாகல முதல் அனாத்கமை வரை சுமார் 20 கிமீ நீளமுள்ள தங்க நிறக் கடற்கரையின் மூலம் பேருவளை சுற்றுலாப் பயணிகளை ஈர்ப்பதாக உள்ளது. துரதிருஷ்டவசமாக, பல அங்கீகரிக்கப்பட்ட கட்டுமானங்கள் காரணமாக, இந்த கண்கவர் காட்சி தடை செய்யப்பட்டுள்ளது. மேலும், பேருவளை மற்றும் மக்கொன நகர சபைகளுக்கு இடையே உள்ள பகுதியில் அங்கீகாரமற்ற கட்டுமானங்கள் காரணமாக கடலோரப் பகுதிகள் தென்படாமல் இருப்பது தொடர்பான நிலைமைகளை உரு 3.6 காட்டுகிறது.

இந்தப் பிரதேசத்தில் ஏற்படும் முறையற்ற அபிவிருத்திகளை கட்டுப்படுத்தவும், பேருவளை பகுதியை உள்ளூர்வாசிகள் மற்றும் வெளிநாட்டவர்களுக்கு முக்கிய சுற்றுலாத் தலமாக ஆக்கவும், தேசியப் பொருளாதாரத்தில் குறிப்பிடத்தக்க பங்களிப்பை செய்யவும், ஒரு சரியான அபிவிருத்தித் திட்டத்தைத் தயாரிக்க வேண்டிய தேவை இருந்தது.

பெந்தர நதி இட ஒதுக்கீட்டு பகுதியில் அனுமதியற்ற கட்டுமானங்கள் நடைபெற்று வருவதால், ஆற்றின் கரையில் மண் அரிப்பு ஏற்படுத்தல் மற்றும் இப்பகுதி மக்களினால் குப்பை கொட்டுபடுதல் போன்ற பிரச்சினைகள் கண்டறியப்பட்டன. இந்த பகுதியில் நடைபெற்ற கள விசாரணையில் சேகரிக்கப்பட்ட தரவுகளை பகுப்பாய்வு செய்த போது, பெந்தர ஆற்றின் மொத்த இட ஒதுக்கீட்டின் அதாவது 15.77 ஹெக்டேர் பரப்பளவில் 6.78 ஹெக்டேர் பரப்பளவும், 199.14 அளவிலான கடலோர மொத்த இட ஒதுக்கீட்டில் 73.03 ஹெக்டேர் இட ஒதுக்கீடு பகுதிகளும் அங்கீகாரமற்ற கட்டுமானங்களுக்கு உட்படுத்தப்பட்டுள்ளது தெரியவந்தது.

அத்தியாயம் 03 அபிவிருத்தித் திட்டத்தின் அவசியம்

பிரச்சினைகளை
பகுப்பாய்வு செய்தல்



உரு 3.7: பெந்தர நதி இட ஒதுக்கீட்டு பகுதியில் காணப்படும் அனுமதியற்ற கட்டுமானங்கள் | **மூலம்:** களுத்துறை மாவட்ட அலுவலகத்தின் பேருவளை திட்டமிடல் குழுவினால் எடுக்கப்பட்ட புகைப்படம் - 2018

பெந்தர நதி ஒதுக்கீட்டில் இடம்பெறும் அங்கீகாரமற்ற கட்டுமானங்கள் தொடர்பான நிலைப்பாட்டை உரு இலக்கம் 3.7 காட்டுகிறது. இந்த அங்கீகாரமற்ற கட்டுமானங்கள் காரணமாக சுற்று சூழல் உணர்திறன் நிறைந்த பகுதிகளில் ஏற்படும் பாதகமான தாக்கத்தைக் கட்டுப்படுத்துவதன் மூலம் அப்பகுதியில் சமநிலை அபிவிருத்தியை ஏற்படுத்தும் நோக்கிலே ஒரு அபிவிருத்தித் திட்டம் முன்னெடுக்கப்படுகின்றது

III. மீன்பிடி த்துறை சார்ந்த செயற்பாடுகளுக்கு எதிர்மறை விளைவுகள் காணப்படுதல்

கடலோரப் பகுதி நெடுகிலும் காணப்படும் மீன்பிடி துறையும் இந்த பகுதியில் ஒரு முக்கியமான பொருளாதாரம் சார் நடவடிக்கையாக மாறியுள்ளது. இந்த பகுதியில் இருந்து ஆண்டுக்கு சுமார் 32 மெற்றிக் தொன் என்ற அளவிலான மீன் உற்பத்தி, தேசிய மீன் உற்பத்தியில் சேர்க்கப்படுகிறது (வள அறிக்கை 2014) என்பது குறிப்பிடத்தக்கது.

பேருவளை மீன்பிடித் துறைமுகத்திற்கு வரும் மீன்பிடிப் படகுகளை நிறுத்துவதற்கு போதுமான இட வசதி இல்லாமை மற்றும் மீன் உற்பத்தியை விற்பனை செய்வதில் உள்ள இடர்பாடு மற்றும் இணைக்கப்பட்ட கால்வாயின் (பெர்வா கால்வாய்) மூலம் குப்பைகள் அகற்றுவது மற்றும் பெர்வா கால்வாய் மற்றும் மீன்பிடி துறைமுகத்திற்கு அருகாமையில் குப்பைகளை கொட்டுவது போன்ற காரணங்களால் கடற்றொழில் செயற்பாடுகளை உரிய முறையில் முன்னெடுப்பதில் துறைவாரி பிரதான பிரச்சினையாக இனங்காணப்பட்டது. பெர்வா கால்வாய் வழியாக குப்பைகள் அகற்றப்படுவதன் காரணத்தால் நீர் நிலைகளில் ஏற்படும் மாசடைவதை உரு 3.8 காட்டுகிறது.



உரு 3.8: பெர்வா கால்வாய் மற்றும் மீன்பிடித் துறைமுக சுற்றுப்பகுதி | **மூலம்:** களுத்துறை மாவட்ட அலுவலகத்தின் பேருவளை திட்டமிடல் குழுவினால் எடுக்கப்பட்ட புகைப்படம் - 2018

2. பல்வேறு அமைப்புகளால் செயல்படுத்தப்படும் எண்ணற்ற திட்டங்களை ஒருங்கிணைத்து, பேருவளை திட்டமிடல் பகுதியின் அபிவிருத்திப் பணிகளை சரியான திசையில் கொண்டு செல்லுதல்

அத்தியாயம் 03
அபிவிருத்தித்
திட்டத்தின் அவசியம்

பிரச்சினைகளை
பகுப்பாய்வு செய்தல்

1. மொரகால்ல கடற்கரைப் பகுதி அபிவிருத்திக்கான தேசிய தலையீடு

"தங்க மைல் (Golden Mile)" என சுற்றுலாப் பிரயாணிகளால் குறிக்கப்படுகின்ற திட்டமிடல் பகுதியின் தெற்கு எல்லையை ஒட்டிய மொரகால்ல கடற்கரை பகுதி மிகவும் கவர்ச்சிகரமான சுற்றுலாத்தலமாக மாறியுள்ளது. இந்த கடலோரப் பகுதியின் அழகு காரணமாக சுற்றுலாப் பயணிகளின் வருகை அதிகரித்துள்ளது.

தங்கும் விடுதிகள் மற்றும் மொரகால்ல சுற்றுலா சார் வலயத்தின் தற்போதைய நிலையை உரு இலக்கம் 3.9 மற்றும் 3.10 காட்டுகின்றன. மொரகால்ல கரையோர பிரதேசத்தை சர்வதேச மட்டத்தில் நிலைத்திருக்கும் அடிப்படையில் அபிவிருத்தி செய்யும் நோக்குடன் அரசாங்கம் மற்றும் அரச சார்பற்ற நபர்களை கொண்ட குழுவொன்று அமைக்கப்பட்டுள்ளது.



உரு 3.9 : மொரகால்ல சுற்றுலா சார் வலயம்
மூலம் : கூகிள் பூலோக வரைபடம் (Google Earth Map) - 2018

அத்தியாயம் 03 அபிவிருத்தித் திட்டத்தின் அவசியம்

பிரச்சினைகளை
பகுப்பாய்வு செய்தல்

இது சர்வதேச கடற்கரையோரமாக அபிவிருத்தியடையும் பொருட்டு மொரகால்ல கடற்கரைப் பகுதியில் கிடைக்கும் சாத்தியக்கூறுகள்

- I. இந்த கடலோரப் பகுதி உள்ளூர் மற்றும் வெளிநாட்டு சுற்றுலாப் பயணிகளை அதிக அளவில் ஈர்க்கும். மேலும், பார்பெய்ன் தீவக பகுதி மற்றும் அதன் சுற்றுப்புறம் உள்ளூர்வாசிகளால் பெரிதும் பயன்படுத்தப்படுகின்றன.
- II. வெளிநாட்டு சுற்றுலாப் பயணிகள் பெரும்பாலும் இந்த கடற்கரைப் பகுதியை குளிப்பதற்கும், நீர் விளையாட்டு சார் செயல்பாடுகளுக்கும் பயன்படுத்துகின்றனர். அதே நேரத்தில் உள்ளூர்வாசிகள் பெரும்பாலும் வார இறுதி நாட்களை ஓய்வு நேரங்களுக்கு செலவிட பயன்படுத்துகின்றனர். இந்த நடமாடும் படகுச் சேவையானது, உள்ளூர் மற்றும் வெளிநாட்டவர்கள் சதுப்புநில வனப்பகுதியை பார்வையிட செயல்படுகிறது (மொரகால்ல கடலோர வலயம் மற்றும் மொரகால்ல கடலோர முகாமைத்துவ குழு)
- III. கடலோரப் பகுதியில் 12 சிறிய அளவிலான தங்கும் விடுதிகள் மற்றும் 9 பெரிய விடுதிகள் செயல்பாட்டில் இருத்தல்
- IV. சினமன் விரிகுடா (Cinnamon Bay) விடுதிக்கு அருகில் மூன்று படகுத் தளங்கள் அமைந்துள்ளன.
- V. பல்கலைக்கழகங்கள், பல அரசு மற்றும் பிற நிறுவனங்கள் பார்பெய்ன் தீவக பகுதி பற்றிய ஆய்வுப் பணியில் ஈடுபட்டுள்ளன.
- VI. மொரகால்ல கடற்கரைப் பகுதியில் கடற்கரை வில்லா (Beach Villa) விடுதிக்கு அருகில் பயணிகளின் உயிர் பாதுகாப்பு கோபுரம் (Life protection tower) அமைந்துள்ளது.
- VII. சுற்றுலாப் பயணிகளுக்கு உள்கட்டமைப்பு வசதிகள் ஏற்படுத்துதல்.
- VIII. உயிர் அறிவியல் சார் பார்பெய்ன் தீவக பகுதி இருத்தல்.

நீல கொடி (Blue flag) சர்வதேச சான்றிதழ் விருது வென்ற மொரகால்ல கடற்கரை பகுதியை அபிவிருத்தி செய்வதற்கான காரணங்கள்.

- I. சர்வதேச அளவில் வசதிகளை வழங்குவதன் மூலம் மொரகால்ல கடற்கரையோர பகுதியை மாற்றியமைத்தல்
- II. கடற்கரை பயன்பாடுகளால் ஏற்படும் மோதல்களைக் கட்டுப்படுத்துதல்
- III. சுற்று சூழலுக்கு உகந்த பார்பெய்ன் தீவக பகுதி பகுதியை பாதுகாத்தல் மற்றும் பராமரிப்பு செய்தல்
- IV. மொரகால்ல கடற்கரைப் பகுதியில் எதிர்கால அபிவிருத்திப் பணிகளில் ஒருமித்த கருத்துக்கு வருவதற்கான முன்மொழிவுகளை உருவாக்குதல்



உரு 3.10 : மொரகால்ல கடற்கரை வலயம்

மூலம் : இலங்கை கடற்கரை ஓய்வு விடுதி இணைய தளம் (Sri Lanka Beach Resorts web site) - 2018

II. பேருவளை நகரப் பகுதி மற்றும் பிரதேச சபை பகுதியில் உள்ள பல்வேறு அமைப்புகளின் தலையீட்டுடன் செயல்படுத்தப்படும் முன்மொழிந்த நிலையில் காணப்படுகின்ற திட்டங்கள்.

அத்தியாயம் 03
அபிவிருத்தித்
திட்டத்தின் அவசியம்

செயற்திட்டத்தின் பெயர்	அமுல்படுத்தும் முகமை நிறுவனம்
நீர்வழங்கல் செயற்திட்டம் - ஹல்கந்தவில	தேசிய நீர் வழங்கல் மற்றும் வடிகாலமைப்பு சபை
காலி வீதி அகலப்படுத்தும் செயற்திட்டம்	வீதி அபிவிருத்தி அதிகாரசபை
மக்கொன பாலத்தில் இருந்து மொரகால்ல பால பிரிவு வரை வீதி அகலப்படுத்தும் செயற்திட்டம்	வீதி அபிவிருத்தி அதிகாரசபை
குரேவத்தை பகுதியில் குப்பை அகற்றும் செயற்திட்டம்	"பிவிசரு" கழிவு முகாமைத்துவ திட்டம்

பிரச்சினைகளை
பகுப்பாய்வு செய்தல்

அட்டவணை 3.1 : பேருவளை திட்டமிடல் பிரதேசத்திற்கான முன்மொழிந்த நிலையில் காணப்படுகின்ற செயல் திட்டங்கள் | மூலம் : கள ஆய்வு 2018

உருஇலக்கம் 3.1ல் காட்டப்பட்டுள்ளவாறு, பல்வேறு நிறுவனங்கள் செயல்படுத்த முன்மொழிந்த நிலையில் காணப்படுகின்ற அனைத்து திட்டங்களையும் ஒருங்கிணைத்து பேருவளை அபிவிருத்தித் திட்டத்தை தயாரித்ததன் மூலம், இந்தப் பகுதிக்கான தொலைநோக்கு திட்டமாக அதை அமைக்க முடியும். இந்த நோக்கத்தை அடைவதற்கு, பல்வேறு திட்டங்களில் கவனம் செலுத்த வேண்டும் என, எதிர்பார்க்கப்படுகிறது.

3. பல்வேறு பொருளாதார அபிவிருத்திப் பணிகளுக்காக பேருவளை திட்டப் பகுதியின் ஆற்றல் வளங்களின் அளவை அதிகபட்சமாக பயன்படுத்துதல்.

சுற்றுலாத் தொழில், விவசாயம் சார் செயற்பாடுகள், மீன்பிடித் தொழில், இரத்தினக்கல் வர்த்தகம் ஆகியவை பேருவளை பொருளாதாரத்தில் முக்கிய துறைகளாகக் கருதப்படுகின்றன. இந்த துறைகளில் வேலைவாய்ப்பைக் கருத்தில் கொள்ளும்போது, மேற்கண்ட தொழில்களுக்கு சேவைகளை வழங்குவது, கூடுதல் தொழில்களை மதிப்பிடுவது, உற்பத்தி மற்றும் விற்பனை போன்றவற்றில் மக்கள் ஈடுபட்டுள்ளனர். அனாதைகமை, பாயகல, மற்றும் ஹலகண்டவில ஆகிய பிரதேசங்களில் இயங்கும் ஞாயிற்றுக்கிழமை சந்தைகனம் இந்த பகுதியின் பொருளாதாரத்தில் குறிப்பிடத்தக்க இடத்தைப் பிடித்து வருகின்றன, அதற்காக வெளி பகுதிகளைச் சேர்ந்தவர்களும் இங்கு வருகின்றனர்.

I. பேருவளை பகுதியில் சுற்றுலா துறை

இந்த பகுதியில் அமைந்துள்ள ஒரு கண்கவர் கவர்ச்சிகரமான கடற்கரை பகுதி, ஆற்று வடிநிலத்தில் அமைந்து காணப்படும் தன்மை, சுற்று சூழல் மற்றும் கலாச்சார முக்கியத்துவம் வாய்ந்த சிறு தோட்டம், கந்தே விகாரை, புனித வின்சென்ட் தேவாலயத்திற்கு அருகில் அமைந்துள்ள மிகவும் வரலாற்றுச் சிறப்புமிக்க கல்வாரி போன்ற தலங்கள் வெளிநாட்டு மற்றும் உள்ளூர் சுற்றுலாப் பயணிகளுக்கு இடையில் அதிக ஈர்ப்பை உருவாக்கியுள்ளன.

முதன்முதலில் திட்டமிடப்பட்ட விடுமுறை விடுதி என்று கூறப்படும் பெந்தர சுற்றுலா மாளிகை, பேருவளை பிரதேச சபை பகுதியின் தெற்குப் பகுதியில் அமைந்துள்ளது. மொரகால்ல பகுதியில் தற்போது நடைபெற்று வரும் சில சுற்றுலாச் செயல்களை உரு இலக்கம் 3.11 காட்டுகிறது.

அத்தியாயம் 03
அபிவிருத்தித்
திட்டத்தின் அவசியம்

பிரச்சினைகளை
பகுப்பாய்வு செய்தல்



உரு 3.11 : மொரகால்ல கரையோர பகுதியை சூழ இடம்பெறும் சுற்றுலாச் செயற்பாடுகள்
மூலம் : பேருவளை சினமன் குடா வலைத்தளம் (Cinnamon Bay Beruwala by Travelclick web site) - 2018

பேருவளை திட்டமிடல் பகுதியில் பரவி வரும் சுற்றுலா துறையின் மூலம் தேசிய பொருளாதாரத்திற்கு ஆண்டுக்கு ரூ. 4000 மில்லியன் நிதி வழங்கப்பட்டுள்ளது. சுமார் 300,000 சுற்றுலா பயணிகள் வருகை பதிவு செய்யப்பட்டுள்ளது. (இலங்கை சுற்றுலா அபிவிருத்தி அதிகாரசபை - 2015) மேலும், சுற்றுலா சார் அபிவிருத்தித் திட்டங்கள் மூலம் தொழில்துறையில் அபிவிருத்தி ஏற்படும் வாய்ப்புகள் உள்ளன.

எடுத்துக்காட்டாக, தேதுவ, பெந்தோட்ட சுற்றுலா சார் அபிவிருத்தித் திட்டங்களை குறிப்பிடலாம். மேலும், பேருவளை பகுதியை முக்கியமான ஒரு சுற்றுலா இலக்கு புள்ளியாக இலங்கை சுற்றுலா அபிவிருத்தி அதிகாரசபை அறிவித்துள்ளது. உரு இலக்கம் 3.12 மற்றும் 3.13 ஆகியன பேருவளை பகுதி முன்மொழிந்த சுற்றுலாத் தலத்துடன் சேர்க்கப்பட்டுள்ளது என்பதை காட்டுகின்றன

அத்தியாயம் 03 அபிவிருத்தித் திட்டத்தின் அவசியம்

பிரச்சினைகளை
பகுப்பாய்வு செய்தல்

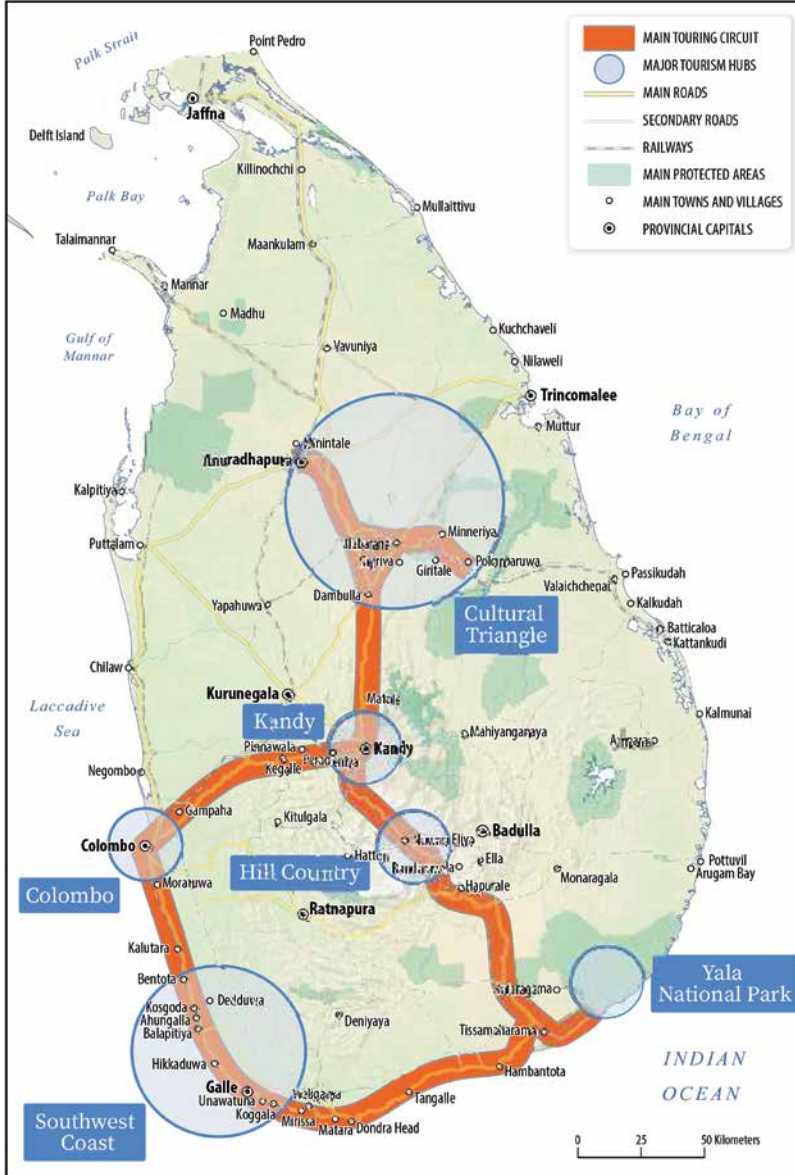

உரு 3.12 : இலங்கையின் பிரதான சுற்றுலா இயக்கங்கள்
மூலம்: இலங்கை சுற்றுலா அபிவிருத்தி அதிகாரசபை

அத்தியாயம் 03
அபிவிருத்தித்
திட்டத்தின் அவசியம்

பிரச்சினைகளை
பகுப்பாய்வு செய்தல்

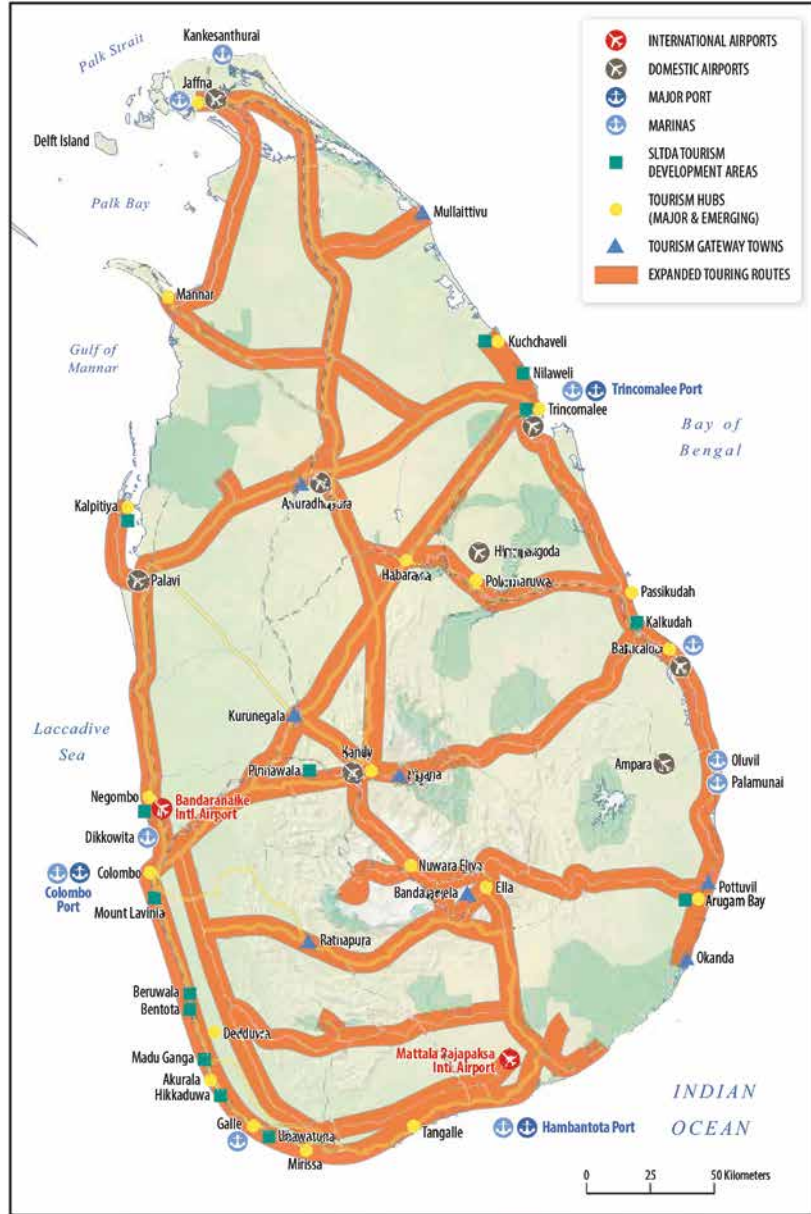

உரு 3.13 : இலங்கையில் முன்மொழிந்த நிலையில் காணப்படுகின்ற சுற்றுலா சார் இலக்கு பகுதிகள் | மூலம் : இலங்கை சுற்றுலா அபிவிருத்தி அதிகாரசபை

இயற்கையான கடற்கரையின் அமைப்பானது, அப்பகுதியில் அதிக ஈர்ப்பை கொண்டு வருகின்ற முக்கிய அம்சமாக காணப்படுகின்றது. குறிப்பாக, மொரகால்ல மற்றும் பாயகல இடையிலான கடற்கரைப் பகுதி உள்ளூர் மற்றும் வெளிநாட்டு சுற்றுலாப் பயணிகளை ஈர்ப்பதில் மிகவும் செல்வாக்கு செலுத்துகின்றது

அதே சமயம், கண்ணுக்கினிய நிலப்பரப்பில் அமைந்துள்ள பொட்டுவில், வெராகலகந்த, கபுகொட அந்தியகந்த தேவலாயம், சுற்று சூழல் உணர்திறன் வாய்ந்த மொரகால்ல கடோலனதுவ, களுவாமோதரவில் உள்ள வரலாற்று சிறப்பு மிக்க கந்தே விகாரை, கிராமத்தின் மத்தியில் அமைந்துள்ள சதுப்பு நிலக் காடுகள், களுவாமோதர பகுதியில் அமைந்துள்ள சிறு தோட்டம் என்பன மிகவும் கவர்ச்சிகரமான கண்ணுக்கினிய பகுதிகளாக காணப்படுகின்றன.

II. பேருவளை பகுதியில் மீன்பிடி துறை

இந்த பகுதியின் முக்கிய தொழிலாக மீன் உற்பத்தி விளங்குகிறது. பேருவளை இயற்கை துறைமுகப் பகுதியில் உள்ள மீன் உற்பத்தி அதிக முக்கியத்துவம் வாய்ந்த தொழிலாக உள்ளது. பேருவளை துறைமுகத்திற்கு சொந்தமான நிலப்பரப்பு 3.97 ஹெக்டேர் ஆகும். இது திட்டமிடல்பகுதியில்மொத்தநிலப்பரப்பில்0.87%என்கின்ற அளவிலேயேகாணப்படுகின்றது. இந்த பகுதியில் இருந்து தினசரி மீன் உற்பத்தி 45,000 மெட்ரிக் டன்னாக உள்ளது (வள அறிக்கை - 2015) மற்றும் பிராந்திய ரீதியாக இது 20% மற்றும் தேசிய அளவில் 8% என்கின்ற அடிப்படையில் பொருளாதரத்தில் பங்களிப்பு செய்கின்றது. (கடற்றொழில் மற்றும் நீரியல் வளங்கள் அமைச்சு), அட்டவணை 3.2 பேருவளை துறைமுகம் தொடர்பான தரவுகளை காண்பிக்கிறது.

பேருவளை துறைமுகம்	
மீன் உற்பத்தி (கிலோகிராம்)	13,726
படகுகள் எண்ணிக்கை	800
மீனவர்களின் எண்ணிக்கை	3,000
நங்கூரமிடும் இடங்களின் எண்ணிக்கை	10
ஐஸ் ஆலைகளின் எண்ணிக்கை	03

அட்டவணை 3.2 : பேருவளை துறைமுகத்தில் மீன் உற்பத்தி மற்றும் உட்கட்டமைப்பு வசதிகள் - 2015
மூலம் : பேருவளை பிரதேச செயலகம் (வள அறிக்கை - 2015)

மீன்பிடித்தல், மீன்பிடி வர்த்தகம், உலர்ந்த மீன்களை தயாரித்தல், ஜாடிகளில் அடைக்கப்பட்ட மீன்உற்பத்தி ஆகியவைமீன்பிடி துறையுடன் தொடர்புடைய சிலபாரம்பரிய நடவடிக்கைகளே ஆகும். இந்த பகுதியில் அமைந்துள்ள விடுதிகளில் இருந்து, இந்த பகுதியில் மீன் உற்பத்திக்கு அதிக கிராக்கி உள்ளது. அட்டவணை 3.3 இல் காட்டப்பட்டுள்ளபடி, முழு பகுதியின் வசதிக்காக இந்த பகுதி 5 வலயங்களாக பிரிக்கப்பட்டுள்ளது.

மீன்பிடி வலயங்கள்	வீடுகளின் எண்ணிக்கை	குடும்பங்களின் எண்ணிக்கை	மக்கள் தொகை	உற்பத்தி (கிலோ)
மக்கொன	452	448	2260	291,983
பயாகல	400	486	1610	555,665
பேருவளை வடக்கு	370	430	1670	11,121,500
பேருவளை தெற்கு	186	548	2250	81,000,000
அளுத்தமை	180	182	840	892,690
மொத்தம்	1588	2094	8630	93,861,838

அட்டவணை 3.3 : கடற்றொழில் வலயங்கள் - பேருவளை பிரதேச செயலகப் பகுதி
மூலம் : பேருவளை பிரதேச செயலகம் (வள அறிக்கை - 2016)

அத்தியாயம் 03
அபிவிருத்தித்
திட்டத்தின் அவசியம்

பிரச்சினைகளை
பகுப்பாய்வு செய்தல்

அத்தியாயம் 03 அபிவிருத்தித் திட்டத்தின் அவசியம்

பிரச்சினைகளை பகுப்பாய்வு செய்தல்

பேருவளை நகர சபை பகுதியில் உள்ள பேருவளை மீன்பிடித் துறைமுகத்தை சுற்றி மீன் உற்பத்தி குவிந்திருந்தாலும், படகுகள் ஏவுதல் மற்றும் பல்வேறு சேவைகளை வழங்குவதில் ஈடுபட்டுள்ள ஏராளமான மக்கள் பேருவளை பிரதேச சபை பகுதியில் வசித்து வருகின்றனர். இதேவேளை, அனாதைகமை, மக்கொன, பயாகல கடற்றொழில் வலயங்களில் வாழும் பெருந்தொகையான மக்கள் ஒரு (பாடூ) தெப்பம் மற்றும் மீன்பிடி வலை போன்றவற்றை பயன்படுத்தி மீன்பிடி தொழிலில் ஈடுபட்டு வருகின்றனர்.

பல சிறிய அளவிலான மீன்பிடி சேவை மையங்கள், அனைத்து இடங்களிலும் பரவுகின்றன. இவற்றில் அனாதைகமை, பேருவளை, மற்றும் மக்கொன ஆகியவை முக்கிய இடங்களாக உள்ளன. பிற்காலத்தில், காலனிய ஆட்சி மற்றும் புகையிரத பாதை மற்றும் வீதி அபிவிருத்தி ஆகிய காரணங்களால், இந்த நகரங்கள் வட்டாரப் இணைப்புக்கள் காரணமாக முக்கிய சேவை மையங்களாக வளர்ந்துள்ளன.

பேருவளை மீன்பிடித் துறைமுகமும் மற்றும் அதன் அருகாமையில் இயற்கை அம்சங்களும் இருப்பதன் காரணத்தால், சுற்றுலாப் பயணிகளை ஈர்க்கும் வகையில், சுற்றுலாத்தலமாக மாற்றப்படுவதற்கான சாத்தியக்கூறுகளைக் கொண்டுள்ளது எனவே, மீன்பிடித் துறைமுகங்களை சுற்றுலா துறையாக மாற்றும் ஒரு நிகழ்வு ஆய்வு செய்யப்பட்டது. பசிபிக் கடற்கரை சமூகத்திட்டத்தின் பிரகாரம், போலந்து நாட்டின் முக்கிய துறைமுகமாக; "ஸ்டான்லி துறைமுகம்" மற்றும் "வால்ஹவுஸ் துறைமுகம் மற்றும் புனித காத்தாரன்ஸ் துறைமுகம் மற்றும் கானடா உள்ள பசிபிக் கடற்கரை மீன்பிடி துறைமுகம், ஆகியன சுற்றுலா பகுதிகளாக மாற்றப்பட்டு அவர்களின் பொருளாதார அபிவிருத்திக்கு நன்மை பயக்கும் வகையில் பயன்பாட்டில் உள்ளன.

இந்த பகுதியில் சுற்றுலாப் பயணிகளை ஈர்க்க முக்கிய காரணங்களாக பொழுதுபோக்கு நடவடிக்கைகள் மற்றும் கடற்கரைப் பகுதியை அண்டி இடம்பெறும் மீன்பிடி நடவடிக்கைகள் சுற்றுலா துறையின் அபிவிருத்திக்கு மிகவும் உகந்ததாக காணப்படுகின்றது. மேலே விளக்கியபடி, சுற்றுலா துறையின் அபிவிருத்திக்காக மீன்பிடித் துறைமுகங்கள் எவ்வாறு ஒன்றிணைக்கப்படுகின்றன என்பதற்கான சர்வதேச அனுபவத்தின் மூலம் சுற்றுலா துறையின் பிராந்திய பொருளாதாரத்தை உயர்த்துவதை நோக்கமாகக் கொண்ட பொருத்தமான திட்டங்களை செயல்படுத்துவதன் மூலம் இந்தப் பகுதியின் அபிவிருத்திக்கு பயன்படுத்தலாம்.

III. பேருவளை திட்டமிடல் பிரதேசத்தில் காணப்படும் இரத்தினக்கல் வியாபார சந்தை



உரு 3.14 : சீன கோட்டை (China Fort) பகுதியிலுள்ள இரத்தினக்கல் வியாபார சந்தைப் பகுதியின் நிலைமை (1955) | மூலம் : வனப்பு மிக்க இரத்தினக்கல் இணையத்தளம் (Beauty Gems Web site) - 2018



அத்தியாயம் 03 அபிவிருத்தித் திட்டத்தின் அவசியம்

பிரச்சினைகளை
பகுப்பாய்வு செய்தல்

உரு 3.15 : சீன கோட்டை (China Fort) பகுதியிலுள்ள இரத்தினக்கல் வியாபார சந்தைப் பகுதியின் நிலைமை (2017) | **மூலம் :** இலங்கை இரத்தினக்கல் மையம் என்கின்ற இணையத்தளம் (Ceylon Gem Hub web site) - 2017

பேருவளை பகுதியில் உள்ள சீனக் கோட்டையில் இரண்டாவது பெரிய இரத்தினக்கல் வியாபார சந்தை இயக்கப்படுகிறது. சுற்றுலா பயணிகளில் சிலர், இரத்தினக்கல் கொள்வனவு செய்வதற்கும் இரத்தினக்கல் சார் வியாபார நடவடிக்கைகளில் ஈடுபடுவதற்கு மாத்திரமே இலங்கையில் பல இடங்களுக்கு உள்ளூர்வாசிகளும் வெளிநாட்டவர்களும் வந்து செல்கின்றனர். மடகாஸ்கர், தாய்லாந்து, சுவீட்சர்லாந்து, சீனா, இந்தியா ஆகிய நாடுகளில் இருந்து பெரும்பாலும் வியாபாரிகள் வியாபார நோக்கத்திற்காக இங்கு வருகின்றார்கள். 2018 ஆண்டு நிலவரப்படி, தேசிய இரத்தினக்கல் மற்றும் நகை அதிகாரசபையிலிருந்து இரத்தினக்கல் சார் வியாபாரத்தில் ஈடுபடுவதற்காக பெறப்பட்ட அனுமதிகளின் எண்ணிக்கை 2500 ஆக பதிவாகியுள்ளது. சீன கோட்டையில் (China Fort) உள்ள இரத்தினக்கல் வியாபார சந்தைப் பகுதியின் நிலைமையை இன்று (2018) மற்றும் 1955 ஆம் ஆண்டில் இருந்த சந்தையின் நிலைமையை உரு இலக்கம் 3.15 காட்டுகிறது.

தேவையான உள்கட்டமைப்பு, பாதுகாப்பு, மற்றும் நிதி நிறுவனங்கள் (வங்கிகள்) கிடைக்காததால், இரத்தினக்கல் தொழிலை முறையாக மேற்கொள்வது சிரமமாக மாறியுள்ளது. இரத்தினக்கல் சார் வியாபாரம் இந்தப் பிரதேசத்தின் பொருளாதாரத்திற்கு குறிப்பிடத்தக்க பங்களிப்பை வழங்கிக் கொண்டிருக்கும் நிலையில், மேலதிக அபிவிருத்திக்கான மூலோபாயங்களை இனங்காண்பதற்காக சரியான அபிவிருத்தித் திட்டம் ஒன்று தேவைப்படுகின்றது.

IV. பேருவளை திட்டமிடல் பிரதேசத்தில் இடம்பெற்றுவரும் விவசாய நடவடிக்கைகள்

கடற்கரைக்குப் பின் புறம் உள்ள நிலப் பகுதிகளில் பிரதானமாக தென்னை, இறப்பர், மற்றும் நெல் பயிர்ச்செய்கை ஆகிய விவசாய நடவடிக்கைகள் இடம் பெறுகின்றன. 2015 ஆம் ஆண்டில் வருடாந்திர இறப்பர் உற்பத்தி 8000 மெட்ரிக் தொன்னாக பதிவு செய்யப்பட்டுள்ளது. அத்தோடு, இந்த தொழில் துறை சார்ந்து உருவாக்கப்படும் வேலை வாய்ப்பானது சுமார் 1600 ஆக உள்ளது.

மேலும், தென்னை சாகுபடி 1275 ஹெக்டேர் என பதிவாகியுள்ளது. இது மொத்த நிலப்பரப்பில் 18.6% ஆகும். ஆண்டு உற்பத்தி 2,200,000 கொட்டைகள் என பதிவாகியுள்ளது. (பேருவளை பிரதேச செயலகம் 2016) இந்த பகுதியின் பாரம்பரிய தொழில்களில் ஒன்றாக கள்ளு தயாரிப்பது கண்டறியப்பட்டுள்ளது. இது அப்பகுதியில் உள்ள பிராந்திய பொருளாதாரத்திற்கு பெரும் பாதிப்பை ஏற்படுத்தியுள்ளது. தென்னை சாகுபடி, கள்ளு பிரித்தெடுத்தல், வடிகட்டுதல், சேகரித்தல், போக்குவரத்து, வினிகர் தயாரித்தல் போன்ற பல்வேறு தொழில்களில் ஏராளமான மக்கள் ஈடுபட்டு வருகின்றனர். பயாகல பிரதேசமானது பண்டைய காலத்தில் இருந்தே இவ்வாறான செயற்பாடுகளுக்காக பிரசித்தி பெற்றதாகும். வருடாந்திர கள்ளு உற்பத்தி 3,000,000 லிட்டர்கள் என பதிவாகியுள்ளது. (இலங்கை வடிசாலைகள் கூட்டுத்தாபனம்)

அத்தியாயம் 03
அபிவிருத்தித்
திட்டத்தின் அவசியம்

பிரச்சினைகளை
பகுப்பாய்வு செய்தல்



உரு 3.16 : விவசாய தொழிலுடன் தொடர்புடைய ஆற்றல் வளங்கள்
மூலம் : agephotos.com website

கடற்றொழில், சுற்றுலா, இரத்தினக்கல் சார் வியாபாரம் மற்றும் விவசாயம் போன்றவற்றுடன் இணைந்தவாறு பேருவளை பிரதேசத்தில் கிடைக்கக் கூடிய பாரிய ஆற்றல் வளத்தை பயன்படுத்தி, பேருவளை நகரையும் அதன் பொருளாதாரத்தையும் ஒரு சுயாதீன அமைப்பாக மேலும் அபிவிருத்தி செய்ய எதிர்பார்க்கப்படுகின்றது.



பகுதி இரண்டு

**பேருவளை நகர சபை மற்றும் பேருவளை பிரதேச சபை
வளாகங்களை உள்ளடக்கிய பேருவளை நகர அபிவிருத்தி
பிரதேசத்தின் அபிவிருத்தி திட்டத்திற்கான அனுமதி**

2019.06.28 ஆம் திகதி நகர அபிவிருத்தி அதிகாரசபையின் முகாமைத்துவ சபையினால் பரிந்துரைக்கப்பட்டதற்கு அமைய, 1982 ஆம் ஆண்டின் நகர அபிவிருத்தி அதிகாரசபையின் (திருத்தப்பட்ட) சட்ட இல:4, கீழ் எனக்கு உரித்தாக்கப்பட்ட அதிகாரத்தின் கீழ், பேருவளை நகர சபை மற்றும் பேருவளை பிரதேச சபை வளாகங்களை உள்ளடக்கிய பேருவளை நகர அபிவிருத்தி பிரதேசத்தின் அபிவிருத்தி திட்டத்திற்கு மாநகரம் மற்றும் மேல்மாகாண அபிவிருத்தி அமைச்சராகிய பாட்டலி சம்பிக்க ரணவக்க ஆகிய நான் இத்தால் அங்கீகாரம் வழங்குகின்றேன்.

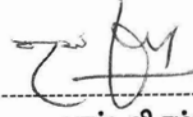

பாட்டலி சம்பிக்க ரணவக்க
மாநகரம் மற்றும் மேல்மாகாண அபிவிருத்தி அமைச்சர்

மாநகரம் மற்றும் மேல்மாகாண அபிவிருத்தி அமைச்சர்
17 மற்றும் 18 ஆம் மாடிகள்,
“சுரேஸ்டிராய”
ஸ்ரீ சுபத்திர வீதி, பத்தரமுல்லை
திகதி : 2019.06.28



ශ්‍රී ලංකා ප්‍රජාතාන්ත්‍රික සමාජවාදී ජනරජයේ ගැසට් පත්‍රය

අති විශේෂ

இலங்கைச் சனநாயக சோசலிசக் குடியரசு வர்த்தமானப் பத்திரிகை

அதிவிசேஷமானது

අංක 2129/94 - 2019 ජුනි මස 28 වැනි සිකුරාදා - 2019.06.28

2129/94 ஆம் இலக்கம் - 2019 ஆம் ஆண்டு யூன் மாதம் 28 ஆந்திசதி வெள்ளிக்கிழமை

(අරසාங்கத்தின் அதிகாரத்துடன் பிரசுரிக்கப்பட்டது)

பகுதி I : தொகுதி (I) - பொது

அரசாங்க அறிவித்தல்கள்

பேருவளை நகர சபை மற்றும் பேருவளை பிரதேச சபை வளாகங்களை உள்ளடக்கிய பேருவளை நகர அபிவிருத்திப் பிரதேசத்தின் அபிவிருத்தித் திட்டத்தின் அனுமதிக்கான அறிவித்தல்

நகர அபிவிருத்தி அதிகார சபையின் 1978 ஆம் ஆண்டின் 41 ஆம் இலக்க சட்டம் மற்றும் அதன் பின் திருத்தியமைக்கப்பட்ட சட்டப் பிரிவுகளின் உப பிரிவு 8F இன் பிரகாரம், எனக்கு உரித்தாக்கப்பட்ட அதிகாரத்தின் கீழ், பாரிய நகரம் மற்றும் மேல் மாகாண அபிவிருத்தி அமைச்சராகிய பாட்டலி சம்பிக்க ரணவக்க ஆகிய நான், இந்தச் சட்டத்தின் உப பிரிவு 8(A) இன் பிரகாரம் தயார் செய்யப்பட்ட பேருவளை நகர சபை மற்றும் பேருவளை பிரதேச சபை வளாகங்களை உள்ளடக்கிய பேருவளை நகர அபிவிருத்திப் பிரதேசத்தின் அபிவிருத்தித் திட்டத்திற்கு 2019 ஆம் ஆண்டு யூன் மாதம் 28 ஆந் திசதி அனுமதி வழங்குகிறேன் என்பதை, சட்டத்தின் உப பிரிவு 8G இன் பிரகாரம், இலங்கைச் சனநாயக சோசலிசக் குடியரசின் மக்களுக்கு இத்தால் அறிவிக்கின்றேன்.

பாட்டலி சம்பிக்க ரணவக்க,

பாரிய நகரம் மற்றும் மேல் மாகாண அபிவிருத்தி அமைச்சர்.

பாரிய நகரம் மற்றும் மேல் மாகாண அபிவிருத்தி அமைச்சு,
இல. 17 மற்றும் 18 ஆம் மாடிகள்,
“சுஹலாபாய”,
ஸ்ரீ சுபத்திபுர வீதி,
பத்தரமுல்லை,
2019, யூன் 28.

பேருவளை நகர சபை மற்றும் பேருவளை பிரதேச சபை வளாகங்களை உள்ளடக்கிய பேருவளை அபிவிருத்தித் திட்டத்திற்கான அங்கீகாரம்

பேருவளை நகர சபை மற்றும் பிரதேச சபை வளாகங்களை உள்ளடக்கிய அபிவிருத்திப் பகுதிக்காக, 1982 ஆம் ஆண்டின் 4 ஆம் இலக்க, நகர அபிவிருத்தி அதிகார சபையின் (திருத்தப்பட்ட) சட்டத்தின் “8A” ஆம் பிரிவின் கீழ் தயாரிக்கப்பட்ட பேருவளை அபிவிருத்தித் திட்டமானது பாரிய நகரம் மற்றும் மேல் மாகாண அபிவிருத்தி அமைச்சராகிய பாட்டலி சம்பிக்க ரணவக்க அவர்களுக்கு மேற்குறிப்பிட்ட திருத்தப்பட்ட சட்டப் பிரிவு “8F” இன் கீழ் உரித்தாக்கப்பட்ட அதிகாரங்களின் அடிப்படையில் 2019 ஆம் ஆண்டு யூன் மாதம் 28 ஆந் திசதி அனுமதிக்கப்பட்டுள்ளது என்பதை பொது மக்களுக்கு இத்தால் அறிவிக்கின்றேன்.

ஜகத் முனசிங்க,

தலைவர்,

நகர அபிவிருத்தி அதிகார சபை.

2019, யூன் 28.

07-4553/5

1A - PG 4553 - 177 (2019/06)

இவ் அதிவிசேட வர்த்தமானியை www.documents.gov.lk எனும் இணையத்தளத்திலிருந்து பதிவிரக்கம் செய்ய முடியும்.



பேருவளை அபிவிருத்தித் திட்டம் (2019 - 2030)

மேல் மாகாண பிரிவு, களுத்துறை மாவட்ட அலுவலகம் - நகர அபிவிருத்தி அதிகாரசபை

04 அத்தியாயம்



அபிவிருத்தி திட்டமிடல்
கட்டமைப்பு

அத்தியாயம் 04
அபிவிருத்தி
திட்டமில் கட்டமைப்பு

அபிவிருத்தித் திட்டத்தின்
தொலைநோக்கு

தொலைநோக்குப்
பார்வைக்கான அறிக்கை

4.1. அபிவிருத்தித் திட்டத்தின் தொலைநோக்கு

“The Grand Portal of South Beach Panorama”

An Assortment of Fishery, Gem, & Agriculture, Enterprises In Bound With Beruwala Beach Touristy

“தென் கடற்கரையின் அகலப் பரந்து காணப்படும் காட்சிகளுக்கான பிரம்மாண்ட நுழைவாயில்”

வகைப்படுத்தப்பட்ட முறையிலான மீன்பிடி நடவடிக்கைகள், இரத்தினக்கல் மற்றும் விவசாயம், பேருவளை கடற்கரைச் சுற்றுலாவுடன் இணைக்கப்பட்ட தொழில் நிறுவனங்கள்



4.2. தொலைநோக்குப் பார்வைக்கான அறிக்கை

இந்த திட்டத்தின் முக்கிய குறிக்கோளானது, இலங்கையின் தெற்கு தலைவாசற் பகுதியில் பெந்தர நதி விளிம்பிலிருந்து அமைந்துள்ள பேருவளை நகரினை, பெரும் பொருளாதாரத்துடன் தன்னிறைவு கொண்ட நகரமாக உயர்த்துவதாகும். இந்த “பிரம்மாண்ட நுழைவாயில்” என்கின்ற தொலைநோக்கு கூற்றின் பொருள், 2030 ஆண்டில், மீன்பிடி துறை, இரத்தினக்கல் மற்றும் விவசாயம் போன்ற அனைத்துத் துறைகளிலும் அதன் பன்முகத் தேவைகள் பயன்படுத்தப்பட்டதன் மூலம் பேருவளை நகரை தன்னிறைவு கொண்ட பொருளாதார அமைப்பாக அபிவிருத்தி செய்ய வேண்டும். இந்த திட்டமானது, வெளிப்புற பசுமைப் போர்வையுடன் இணைக்கப்பட்டுள்ள உயிரியல் சார் அமைப்பை பாதுகாத்தல் மற்றும் சமநிலை அபிவிருத்தியை அடைவதற்கான இலக்கை நோக்கி கவனம் செலுத்தும்.

இத்தகைய சூழலுக்கேற்ப வளர்ந்து வரும் பேருவளை நகரம், தென் பிராந்தியத்திற்கு நுழைவதற்கான “பிரம்மாண்ட நுழைவாயில்” என்று வரையறுக்கப்படுகிறது. கொழும்பிலிருந்து தென் பிராந்தியத்துக்கு பயணம் செய்யும் ஒருவர், முதலில் பயாகலையில் உள்ள கடற்கரைப் பகுதி மற்றும் மொரகால்ல என்கின்ற இடத்தில் காணப்படும் “தங்க மைல்” என்கின்ற பிரபலமான கடற்கரைக்குச் சென்றடையலாம்.

அகலப் பரந்து காணப்படும் கடற்கரை காட்சிகள் எனப்படுவது, பேருவளை பகுதியின் முழு நீளத்தில் காணப்படும் அழகியல் காட்சிகளில் ஏற்படும் படிப்படியான மாற்றத்தின் அதிகப்பட்ச நிலையை குறிக்கும். தற்போதைய அபிவிருத்தி முறையை கட்டுப்படுத்துவதன் மூலம் உள்ளூர் மற்றும் வெளிநாட்டு பயணிகளை ஈர்க்கும் வகையில் பேருவளை நகரத்தில் பௌதிக சூழலை மாற்றுவது இந்த திட்டத்தின் எதிர்பார்ப்பாகும்.

4.3. அபிவிருத்தித் திட்டத்தின் இலக்குகள்

அத்தியாயம் 04
அபிவிருத்தி
திட்டமிடல் கட்டமைப்பு

- இலக்கு 01 பேருவளை பிரதேசத்தை தென் மேற்குக் கடற்கரையோரத்தின் சிறந்த பன்முக துறைசார் சுற்றுலாத்தலமாக ஆக்குவது
- இலக்கு 02 கரையோர வலயத்தினுள் செறிவான அபிவிருத்தியினால் ஏற்படும் அழுத்தங்களை கட்டுப்படுத்தும் முகமாக நன்கு பரவிய தன்மையிலான சமச்சீர் அபிவிருத்தியை நிறுவுதல்.
- இலக்கு 03 சுற்று சூழல் மூலவளங்களைப் பயன்படுத்தி அதன் மூலமாக நகரவாசிகள், சுற்றுலாப் பயணிகள் மற்றும் நாளாந்த தேவைகளின் நிமித்தம் வருகை தரும் பயணிகளுக்கு உகந்த வசதியான நகரத்தை உருவாக்குதல்

அபிவிருத்தித் திட்டத்தின் இலக்குகள்

அபிவிருத்தித் திட்டத்தின் குறிக்கோள்கள்

4.4. அபிவிருத்தித் திட்டத்தின் குறிக்கோள்கள்

- இலக்கு 01 பேருவளை பிரதேசத்தை தென் மேற்குக் கடற்கரையோரத்தின் சிறந்த பன்முக துறைசார் சுற்றுலாத்தலமாக ஆக்குவது.

குறிக்கோள்கள்

1. 2030 ஆம் ஆண்டில் பேருவளை பகுதியில் சுற்றுலாப் பயணிகளின் ஈர்ப்பை அதிகரிக்கும் பொருட்டு, 0.13 சதுர கிலோ மீட்டர் என்கின்ற அளவிலான பரப்பளவு கொண்ட கடலோரப் பகுதியை, திறந்தவெளி நிலமாக அபிவிருத்தி செய்தல்.
2. 2025 ஆம் ஆண்டளவில் மீன்பிடித் துறைமுகத்தினை அடிப்படையாகக் கொண்டு சுற்றுலா நடவடிக்கைகளை ஊக்குவிக்கும் பொருட்டு, பேருவளை மீன்பிடி துறைமுகம் மற்றும் பார்பர்பெய்ன் தீவு ஆகிய பகுதிகளை புனரமைத்தல்
3. 2025 ஆம் ஆண்டில் களுவமோதர மற்றும் மொரகால்ல பிரதேசங்களில் சுற்றுலாப் பிரயாணிகளின் தங்குமிட வசதிகளை அபிவிருத்தி செய்யத் தேவையான உட்கட்டமைப்பு வசதிகளை அபிவிருத்தி செய்தல்.
4. 2022 ஆம் ஆண்டளவில் சுற்றுலா பயணிகளை ஈர்க்கும் பகுதிகளாக விளங்கும் பாவா தோட்டம், கிச்சிமலை பள்ளிவாசல், கந்தே விகாரை, சப்புடிகாட விகாரை, புனித ஜோசப் தேவாலயம், மஹாதெனிய விகாரை மற்றும் வெவெற்றகலை விகாரை போன்றவற்றை இணைக்கும் வகையில் தற்போதுள்ள 25 கிலோ மீட்டர் என்கின்ற அளவிலான நீளமுள்ள வீதி அமைப்பினை புனரமைத்தல்
5. 2022 ஆம் ஆண்டளவில் இரத்தினக்கல் சார் வியாபார நடவடிக்கைக்காக, 400 சதுர மீட்டர் பரப்பளவை கொண்ட பகுதியை வழங்குதல் மற்றும் வியாபார நடவடிக்கைகளை விரிவுபடுத்தும் பொருட்டு உட்கட்டமைப்பு வசதிகள் ஏற்படுத்துதல்.
6. 2022 ஆம் ஆண்டளவில் 30% விவசாயம் பண்ணைகளைச் சுற்றுலா துறைக்குள் சேர்ப்பதன் மூலம் விவசாயம் சார்ந்த நடவடிக்கைகளை பல்வேறு வகையில் அபிவிருத்தி செய்தல்
7. 2022 ஆம் ஆண்டளவில் மொத்த உள்நாட்டு உற்பத்திக்கு 1% என்கின்ற வகையில் துறைவாரி பங்களிப்பினை அதிகரிக்கும் முகமாக மீன்பிடி தொழில் தொடர்பான உட்கட்டமைப்பு வசதிகளை அபிவிருத்தி செய்தல்
8. 2025 ஆம் ஆண்டளவில், காலி வீதி மற்றும் புகையிரதப் பாதை என்பவற்றை இணைக்கும் முகமாக சுமார் 1 கி. மீ தொலைவுடனான அணுகல் பாதைகளில் நடைபாதைகளை அபிவிருத்தி செய்தல்

அத்தியாயம் 04 அபிவிருத்தி திட்டமிடல் கட்டமைப்பு

அபிவிருத்தி திட்டத்தின்
குறிக்கோள்கள்

இலக்கு 02

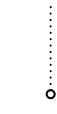

குறிக்கோள்

கரையோர வலயத்தினுள் செறிவான அபிவிருத்தியினால் ஏற்படும் அழுத்தங்களை கட்டுப்படுத்தும் முகமாக நன்கு பரவிய தன்மையிலான சமச்சீர் அபிவிருத்தியை நிறுவுதல்.

1. கடற்கரைக்கு பின் புறம் உள்ள நிலப் பகுதியில் உள்ள ஹிரிகல்கொடல, பலயங்கொட, பொதுவில், ஹல்கண்டவில், முன்ஹேன, வலதர போன்ற பிரதான வீதி சந்திப்புகளில் 09 புறநகர் மையங்களை அமைத்தல்.
2. 2030 ஆம் ஆண்டளவில் ஹிரிகல்கொடல, பலயங்கொட, பொதுவில், ஹல்கண்டவில், முன்ஹேன, வலதர போன்ற புறநகர் மையங்களில் தேவையான உட்கட்டமைப்பு வசதிகள் மற்றும் பொது பயன்பாட்டு வசதிகளை அபிவிருத்தி செய்தல்.
3. 2025 ஆம் ஆண்டளவில், கடலோர நகர மையங்களை தேர்ந்தெடுக்கப்பட்ட புறநகர் மையங்களோடு ஒருங்கிணைக்கும் முகமாக வீதி அமைப்பினை புனரமைத்தல்.
4. 2025 ஆம் ஆண்டளவில், முக்கிய நகர மையங்களான பேருவளை, அளுக்கமை, மக்கொன மற்றும் தர்கா நகர மையங்களில் தேவையான உட்கட்டமைப்பு வசதிகள் மற்றும் பொது பயன்பாட்டு வசதிகளை அபிவிருத்தி செய்தல்.
5. 2025 ஆம் ஆண்டளவில் குடியிருப்பு மக்கள் தொகை விகிதாசாரத்தை 10% வகையிலாக குறைப்பதோடு கடலோர நகர்புறங்களில் குடியிருப்பு சார் நடவடிக்கைகளை வரையறைக்கு உட்பட்டதாக்குதல்

இலக்கு 03

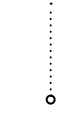

குறிக்கோள்

சுற்று சூழல் மூலவளங்களைப் பயன்படுத்தி அதன் மூலமாக நகரவாசிகள், சுற்றுலாப் பயணிகள் மற்றும் நாளந்த தேவைகளின் நிமித்தம் வருகை தரும் பயணிகளுக்கு உகந்த வசதியான நகரத்தை உருவாக்குதல்

1. 2030 ஆண்டளவில் ஈரநிலப் பகுதிகளின் பாதுகாப்புக் கருதி 88.31 ஹெக்டேர் நிலப்பரப்பை ஈரநிலப் பூங்காவாக அபிவிருத்தி செய்தல்.
2. 2025 ஆண்டளவில், பேருவளை பகுதியில் ஏற்படும் வெள்ளப் பெருக்கினை தடுப்பதற்கு ஏதுவாக, 160 ஹெக்டேர் பரப்பளவிலான இயற்கை கால்வாய் அமைப்பினை புனரமைத்தல்.
3. 2025 ஆண்டளவில் கடற்கரை பகுதிக்கான சிறப்பு ஒதுக்கீட்டை அமுல்படுத்தல் மற்றும் நீர் ஆதாரத்திற்கான இட ஒதுக்கீட்டினை பராமரித்

05 அத்தியாயம்

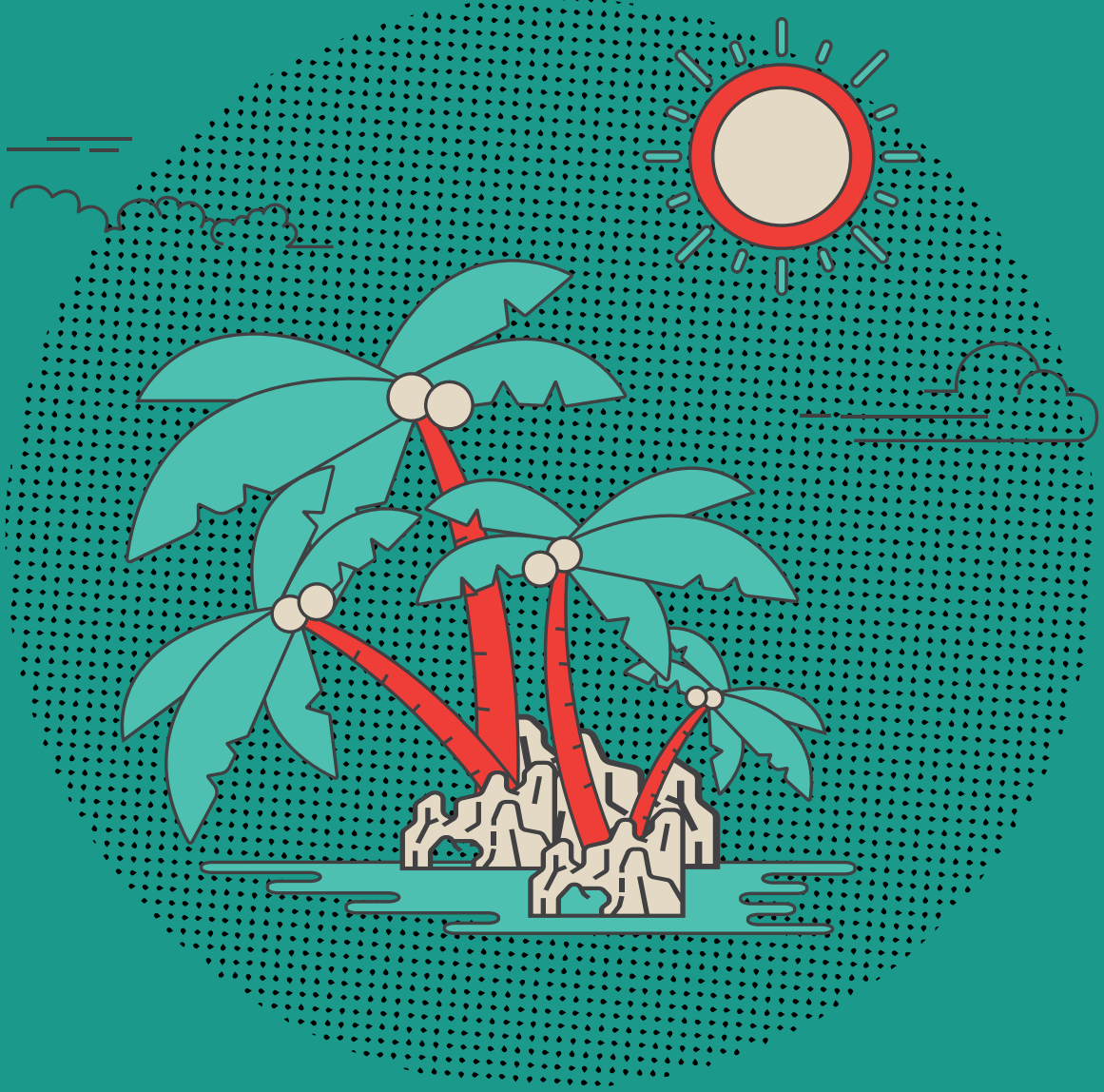

சுவோட் பகுப்பாய்வு (SWOT Analysis)

5.1. சுவோட் பகுப்பாய்விற்கான (SWOT analysis) சுருக்கம்

இலக்கு

01

பேருவளை பிரதேசத்தை தென் மேற்குக் கடற்கரையோரத்தில் சிறந்த பன்முக துறைசார் சுற்றுலாத்தலமாக ஆக்குவது.

S

- சுற்றுலா சார் வலயத்தினுள் அமைந்துள்ள மொரகால்ல சுற்றுலாத்தல பிரதேசத்தில் 20 கிலோ மீட்டர் என்கின்ற அளவிலான தூரம் வரை பரந்து கன்னப்படுகின்ற "தங்க மைல் (Golden Mile)" என குறிக்கப்படுகின்ற இடப் பகுதியானது கற்கைப் பகுதியின் தெற்கு பகுதிக்கு உள்ளூர் பிரயாணிகளுக்கும் மற்றும் வெளிநாட்டு சுற்றுலாப் பிரயாணிகளை ஈர்க்கும் முகமாக அமைந்துள்ளது.
- சர்வதேச அளவிலான வர்த்தக நடவடிக்கைகளில் ஈடுபடும் நாட்டின் மிகப் பெரிய இரத்தினச் சந்தையின் இருப்பிடமாக குறிக்கப்படுகின்ற "பத்தகடே" சீனாக் கோட்டையில் காணப்படுதல்.
- களுவாமோதர, தர்மாவீய, கந்தே விகாரை, வெவெறகலகந்த, சிறு தோட்டம் (Brief garden), கிச்சிமலை பள்ளிவாசல் போன்ற வரலாற்று மற்றும் பண்பாட்டு முக்கியத்துவம் வாய்ந்த பல முக்கிய இடங்கள் கடற்கரைக்கு
- இலங்கையில் பாரிய இயற்கை துறைமுகங்களில் ஒன்றாக பேருவளை இருத்தல்; 3.97 ஹெக்டேர் பகுதியில் உள்ள பேருவளை மீன்பிடி துறைமுகமானது, பிராந்திய மற்றும் தேசியப் பொருளாதாரத்தை மேம்படுத்துவதற்கு பெரிதும் பங்களிக்கின்றது.
- மற்றைய அனைத்து பகுதிகளுக்கும் இணைப்பினை வழங்கும் முகமாக வீதி அபிவிருத்தி அதிகாரசபைக்கு உரிய வீதிகள், மாகாண வீதி அபிவிருத்தி அதிகாரசபைக்கு உரிய வீதிகள் மற்றும் உள்ளாட்சி அதிகாரசபைக்கு உரிய வீதிகள் என்பவற்றைக் கொண்டமைந்த முறையான வீதிக் கட்டமைப்பு இருத்தல்.

W

- அங்கீகாரமற்ற கட்டுமானங்கள் மக்கொனவிலிருந்து பேருவளை வரை காணப்படுவதன் காரணத்தால் கண்கவர் கடற்கரை பகுதிகளின் எழிலை காண்பதற்கு இடையூறாக இருத்தல்
- நகர சபை பகுதிகளிலிருந்து தினசரி சேகரிக்கப்படும் சுமார் 21.4 தொன் திண்மக்கழிவுகளை நகர சபை எல்லைக்கு அருகில் உள்ள பெர்வா கால்வாய் பகுதி மற்றும் பேருவளை துறைமுக பகுதிக்கு கொண்டு செல்வதோடு முறையானதொரு முகாமைத்துவ மேற்பார்வையின்றி ஒழுங்கற்ற முறையில் அப்பறப்படுத்தல்
- நகர சபை எல்லையின் மொத்த நிலப்பரப்பில் 9% ஐ உள்ளடக்கிய அக்கரகொட, மாகல்லவெல மற்றும் சில்லியா ஆகிய பகுதிகளில் உள்ள தாழ்வான நிலங்களில் குப்பைக் கழிவுகள் அப்பறப்படுத்தப்படுவதன் காரணத்தால், இது இந்த பகுதியின் சுற்று சூழல் சமநிலைக்கு மோசமான பாதிப்பை ஏற்படுத்தியுள்ளது.
- காலி வீதியிலிருந்து கடற்கரைப் பின்னிலப் பகுதிகளை நோக்கிச் செல்லும் மாகாண வீதி அபிவிருத்தி அதிகாரசபைக்கு சொந்தமான அணுகல் பாதைகள் சுமார் 15 அடி அகலத்தைக் கொண்ட குறுகிய வீதிகளாக காணப்படுகின்றன



O

- இலங்கை சுற்றுலா அபிவிருத்தி அதிகாரசபையின் 2017 ஆம் ஆண்டு தொடக்கம் 2020 ஆம் ஆண்டு வரைக்கான மூலோபாய திட்டத்தின் கீழ், சுற்றுலா சார் அபிவிருத்தி வலயமாக பேருவளை நகர சபை பிரதேசம் இனங்காணப்பட்டிருத்தல்.
- பெந்தோட்டை சுற்றுலா விடுதி என்கின்ற முறையில் கடற்கரை ஓரத்தில் காணப்படும் பல சுற்றுலா விடுதிகள் கற்கைப் பகுதியின் தெற்கு எல்லை வரை பரந்து விரிந்து காணப்படுதல்.
- தெற்கு கடுகதிப்பாதைக்கு அருகில் அமைந்துள்ளமை (தொடங்குகொடவிற்கு 9 கிலோ மீட்டர் மற்றும் லேவ்வந்துவக்கு12 கிலோ மீட்டர்)
- கற்கைப் பகுதியில் அமையப்பெற்றுள்ள மொரகால்ல சுற்றுலா சார் வலயமானது சர்வதேச "நீலக் கொடிச் சான்றிதழ்"ஐ பெற்றுக்கொள்ள பரிந்துரைக்கப்பட்டதாக காணப்படல்.



T

- கரையோர பாதுகாப்பு மற்றும் கரையோர மூலவள முகாமைத்துவத் துறையின் கடலோர ஆராய்ச்சி மற்றும் முகாமைத்துவப் பிரிவால் மேற்கொள்ளப்பட்ட ஆராய்ச்சிகளின் படி, 2025 ஆண்டில் கடல் மட்ட உயர்வு மற்றும் சில குறிப்பிட்ட பகுதிகளுக்கு சில அச்சுறுத்தல்களை ஏற்படுத்தலாம் என இனங்காணப்பட்டுள்ளது.
- கடல் அரிப்பு, வெள்ளப்பெருக்கு மற்றும் நிலச் சரிவு என்பன ஏற்படுவதற்கான பாதிப்பு அச்சுறுத்தல் காணப்படுதல்



இலக்கு

02

கரையோர வலயத்தினுள் செறிவான அபிவிருத்தியினால் ஏற்படும் அழுத்தங்களை கட்டுப்படுத்தும் முகமாக நன்கு பரவிய தன்மையிலான சமச்சீர் அபிவிருத்தியை நிறுவுதல்.

S

- காலி வீதியிலிருந்து கரையோர பின்னிலப் பிரதேசங்களினை ஒன்றிணைக்கும் முகமாக மாகாண வீதி அபிவிருத்தி அதிகாரசபைக்கு சொந்தமான வீதி வலையமைப்பு வசதி காணப்படல்.
- கற்கைப் பகுதியின் மையப் பகுதிக்கு தேவையான சேவைகளை வழங்கும் முக்கிய மையமாக நகர சபைப் பகுதி செயல்பட்டாலும், அனுகூலம் மற்றும் தர்கா நகரம் போட்டி தன்மை மிக்க சில புறநகர் மையங்கள் காணப்படல்.
- ஒப்பீட்டளவில் இயற்கைப் பேரழிவுகள் கடலோரப் பகுதியை விட, கடற்கரைக்கு பின் புறம் உள்ள நிலப்பகுதிகள் களில் மிகவும் குறைவாகவே காண்படுகின்றன.
- கடற்கரைக்கு பின் புறம் உள்ள நிலப்பகுதிகள் களில் 1046.9 ஹெக்டேர் பரப்பில் குறைந்தளவு நில மதிப்புடன் கூடிய அபிவிருத்தி பெறாத நிலங்கள் காண்படுகின்றன அத்தோடு அவற்றை எதிர்கால அபிவிருத்திகளுக்கு பயன்படுத்திக் கொள்ள கூடியதாக இருக்கும்.



W

- காலி வீதியிலிருந்து கடற்கரைக்கு பின் புறம் உள்ள நிலப்பகுதிகள் களுக்கு செல்லும் வீதி முறைமையில், ஏறத்தாழ அனைத்து வீதிகளும் சிதிலமடைந்த நிலையில் காணப்படுகின்றன மற்றும் அவ் வீதிகளின் அகலமானது பாவணைக்கு போதுமானதாக காணப்படாமை.
- நெல் நிலங்கள் மற்றும் தாழ்வான நிலப் பகுதிகள் என்பன சுமார் 1430 ஹெக்டேர் என்கின்ற வாறு அமைந்த பரந்த பரப்பளவில் இருக்கின்றன, ஆனால் சுற்றுப்புறச்சூழலின் சமநிலையை பேணும் முகமாக அவற்றை பராமரித்தல் முக்கியமாகின்றது.



O

- 2002 ஆண்டில் தயாரிக்கப்பட்ட மேல் மாகாண பௌதீக கட்டமைப்புத் திட்டத்தின் மூலம் அனுகூலம் மற்றும் தரகா நகரை புறநகர் மையங்களாக அபிவிருத்தி செய்வதற்கான பிரேரணை.



T

- கற்கைப் பகுதிக்கு அருகாமையில் உள்ள பண்டாரகம், ஹொராண மற்றும் மத்துகமை போன்ற நகர மையங்களின் பௌதீக மற்றும் சுற்றுப்புற சூழல்களின் ஆதிக்கம்.



இலக்கு

03

சுற்று சூழல் மூலவளங்களைப் பயன்படுத்தி அதன் மூலமாக நகரவாசிகள், சுற்றுலாப் பயணிகள் மற்றும் நாளந்த தேவைகளின் நிமித்தம் வருகை தரும் பயணிகளுக்கு உகந்த வசதியான நகரத்தை உருவாக்குதல்.

S

- கற்கைப் பகுதியை மேற்கு நோக்கி ஒரு இயற்கையழகு மிக்க கடற்கரை பகுதியையும் தெற்கே பெந்தர நதிக்கு அருகில் சுற்று சூழல் உணர்திறன் வாய்ந்த பிரதேசமும் அமையப் பெற்றுள்ளமை
- இலேசான தட்பவெப்பநிலை கொண்ட ஈர வலயத்தின் தாழ்வான பகுதியைச் சார்ந்து இப் பிரதேசம் காண்படுகின்றமை
- பூங்காக்கள் மற்றும் விளையாட்டு மைதானங்கள் போன்றவற்றை அபிவிருத்தி செய்ய உகந்த சாத்தியப்பாடுகளைக் கொண்ட 1581.98 ஹெக்டேர் என்கின்ற வாறான ஈர நிலங்கள், நெல் வயல்கள் மற்றும் கைவிடப்பட்ட நிலையில் உள்ள நெல் வயல்கள் போன்ற நிலங்களின் கிடைப்பனவு



W

- கற்கைப் பகுதி ஒப்பீட்டளவில் கடல் மட்டத்திற்கு கீழ் அமைந்துள்ளதால், தாழ்வான பகுதிகளில் உள்ள தரைப்பகுதிகளுக்கு கடல் நீரின் வரத்து ஏற்படுவதனால் எதிர்கால அபிவிருத்தி இலக்குகளை அடைவதற்கான சுற்று சூழல் அச்சுறுத்தலாக மாறியுள்ளது.
- ஆற்றுப்படுகைக்கான இட ஒதுக்கீடுகள் மற்றும் கால்வாய்க்கான இட ஒதுக்கீடுகளை ஒழுங்கற்ற முறையிலான குடியிருப்புக்களை அமைக்க பயன்படுத்துதல்.
- தற்போதுள்ள மக்கள் தொகையின் எண்ணிக்கை சுமார் 177,410 வரை இருக்கும் நிலையில், பொதுவான பொழுதுபோக்கு நடவடிக்கைகளின் தேவையை பூர்த்தி செய்ய அவசியப்படும் நிலவெளிகள் இல்லாமை.



O

- மத்திய சுற்று சூழல் அதிகாரசபையின் "பிளிசுறு" திட்டத்தின் ஊடாக திண்மக் கழிவு முகாமைத்துவத்திற்கு தொழில்நுட்ப மற்றும் நிதி உதவியை வழங்குதல்.



T

- கரையோர பாதுகாப்பு மற்றும் கரையோர மூலவள முகாமைத்துவத் துறையின் கடலோர ஆராய்ச்சி மற்றும் முகாமைத்துவப் பிரிவால் மேற்கொள்ளப்பட்ட ஆராய்ச்சிகளின் படி, 2025 ஆண்டில் கடல் மட்ட உயர்வு மற்றும் சில குறிப்பிட்ட பகுதிகளுக்கு சில அச்சுறுத்தல்களை ஏற்படுத்தலாம் என இனம்காணப்பட்டுள்ளது.
- இப்பகுதியில் கடல் அரிப்பு, வெள்ளப்பெருக்கு மற்றும் நிலச் சரிவு என்பன ஏற்படுவதற்கான பாதிப்பு அச்சுறுத்தல் காணப்படுதல்



அத்தியாயம் 05
சுவோட் பகுப்பாய்வு
(SWOT Analysis)

விரிவான சுவோட்
பகுப்பாய்வு
(SWOT Analysis)

5.2. விரிவான சுவோட் பகுப்பாய்வு (SWOT analysis)

இலக்கு 01

பேருவளை பிரதேசத்தை தென் மேற்குக் கடற்கரையோரத்தில் சிறந்த பன்முக துறைசார் சுற்றுலாத்தலமாக ஆக்குவது



சாதகங்கள் | இலக்கு 01

1. சுற்றுலா சார் வலயத்தினுள் அமைந்துள்ள மொரகால்ல சுற்றுலாத்தல பிரதேசத்தில் 20 கிலோ மீட்டர் என்கின்ற அளவிலான தூரம் வரை பரந்து கன்னப்படுகின்ற "தங்க மைல் (Golden Mile)" என குறிக்கப்படுகின்ற இடப் பகுதியானது கற்கைப் பகுதியின் தெற்கு பகுதிக்கு உள்ளூர் பிரயாணிகளுக்கும் மற்றும் வெளிநாட்டு சுற்றுலாப் பிரயாணிகளை ஈர்க்கும் முகமாக அமைந்துள்ளது

கற்கைப் பகுதியின் தெற்கு எல்லையில் அமைந்துள்ள மொரகால்ல கடற்கரைப் பகுதியானது, உள்ளூர்வாசிகள் மற்றும் வெளிநாட்டு பயணிகள் மத்தியில் அதிக ஈர்ப்பினை பெற்றுள்ளது. இது "தங்க மைல் (Golden Mile)" என சுற்றுலாப் பிரயாணிகளால் குறிக்கப்படுகின்றது. இந்த சுற்றுலா சார் வலயத்தின் தற்போதைய நிலையை உரு 5.1 காட்டுகிறது.

இந்த சுற்றுலா சார் வலயத்தில் தங்க வண்ண கடற்கரை பகுதி (சுமார் 20 கிலோ மீட்டர் என்கின்ற அளவில்) மற்றும் உயிரியல் முக்கியத்துவம் வாய்ந்த பெந்தர நதி ஆகியவை அமைந்துள்ளன. இத்தகைய சிறப்பம்சங்களைக் கொண்டு இப் பகுதி அமைந்திருப்பதன் காரணமாக வருடாந்தம் சுமார் 53,067 வெளிநாட்டு பயணிகள் மற்றும் ஏறத்தாழ 50,000 என்கின்ற அடிப்படையிலான உள்ளூர் பயணிகளையும் இவ் வலயம் ஈர்த்து வருகின்றது

அதே சமயம் மொரகால்ல பிரதேசம், பொழுதுபோக்கு நடவடிக்கைகள் மற்றும் தங்குமிட வசதிகளைக் கொண்ட இடமாக இனங்காணப்படுகின்றது

- சுற்றுலாப் பயணிகளுக்கான உணவகங்கள்
- நீர் விளையாட்டுக்கள் (நீர் ஸ்கூட்டர்கள், படகுகள் முதலியன)
- காற்றாலையை பயன்படுத்தி மேற்கொள்ளப்படும் விளையாட்டுக்கள்
- ஆழ்கடல் மீன் பிடித்தல் மற்றும் தீவக பகுதிகளை பார்வையிடல்



அத்தியாயம் 05
சுவோட் பகுப்பாய்வு
(SWOT Analysis)

விரிவான சுவோட்
பகுப்பாய்வு
(SWOT Analysis)



1. மொரகால்ல பிரதேசத்தை சுற்றி காணப்படுகின்ற சுற்றுலா நடவடிக்கைகள் | 2. பார்பர்பெய்ன் தீவு மற்றும் கலங்கரை விளக்கு | 3. பார்பர்பெய்ன் பவளப் பாறை | 4. இயற்கையான சதுப்பு நிலத் தாவர அமைப்பு | 5. மொரகால்ல கடற்கரை பகுதி "தங்க மைல்" என்று குறிக்கப்படுகிறது | 6. மொரகால்ல சுற்றுலா சார் வலயம்

உரு 5.1: மொரகால்ல சுற்றுலா சார் வலயம்

மூலம்: பேருவளை சினமன் குடா (Cinnamon Bay) வலைத்தளம் - 2018

அத்தியாயம் 05
சுவோட் பகுப்பாய்வு
(SWOT Analysis)

விரிவான சுவோட்
பகுப்பாய்வு
(SWOT Analysis)

2. சர்வதேச அளவிலான வர்த்தக நடவடிக்கைகளில் ஈடுபடும் நாட்டின் மிகப் பெரிய இரத்தினச் சந்தையின் இருப்பிடமாக குறிக்கப்படுகின்ற "பத்தகடே" சீனாக் கோட்டையில் காணப்படுதல்.

இந்த பகுதியில் அமைந்துள்ள "பத்தகடே" இரத்தினக்கல் வியாபார சந்தையானது, இலங்கையின் மிகப் பெரிய இரத்தினக்கல் வர்த்தக மையமாக பிரசித்தி பெற்றதாகும். இந்த சந்தைக்கு ஒரு மாதத்திற்கு சுமார் 20,000 வர்த்தகர்கள் வந்து செல்கின்றனர். அராபிய மக்களின் வருகையைத் தொடர்ந்து இது தோன்றியுள்ளது. அத்தோடு தற்போது இது பெரிய அளவிலான வர்த்தக தொழிலாக மாறியுள்ளது. இரத்தினக்கல் வியாபார சந்தையின் ஆரம்பகால நிலையிலிருந்து தற்போதைய நிலைக்கு எவ்வாறு அபிவிருத்தி அடைந்திருக்கின்றது என்பது தொடர்பான புள்ளிவிவரங்களை உரு.3.14 மற்றும் உரு.3.15 ஆகியவை எடுத்துக் காட்டுகின்றன.

மடகாஸ்கர், தன்சானியா, இந்தியா மற்றும் மொசாம்பிக் ஆகிய நாடுகளால் சீனாக் கோட்டை பகுதிக்கு இரத்தினக்கற்கள் விற்கப்படுகின்றது மற்றும் பிரான்சு, அமெரிக்கா, இங்கிலாந்து மற்றும் இந்தியா போன்ற நாடுகளால் பிரபல்யமாக இரத்தினக்கற்கள் வாங்கப்படுகின்றது. எனவே, அதில் இயங்கும் இரத்தினக்கல் வியாபார சந்தையானது, கற்கைப் பகுதியை பன்முகத்தன்மை வாய்ந்த சுற்றுலாத் தலமாக மாற்ற ஒரு வாய்ப்பினை உருவாக்கும்.

3. களுவாமோதர, தர்மாவீபய, கந்தே விகாரை, வெவெஹரகலகந்த, சிறு தோட்டம் (Brief garden), கிச்சிமலை பள்ளிவாசல் போன்ற வரலாற்று மற்றும் பண்பாட்டு முக்கியத்துவம் வாய்ந்த பல முக்கிய இடங்கள் கடற்கரைக்கு பின் புறம் உள்ள நிலப் பகுதிகள் மற்றும் கடற்கரைக்கு நெருக்கமாக அமைந்துள்ளன.

வரலாற்று முக்கியத்துவம் வாய்ந்த மற்றும் தொல்லியல் ரீதியாக முக்கியமான இடங்கள் கடற்கரை பகுதிக்கும் மற்றும் கடற்கரைக்கு பின் புறம் உள்ள நிலப் பகுதிக்கும் அருகில் அமைந்து உள்ளன. மேலும், திட்டமிடல் பகுதியின் நிலப்பகுதிகள் தற்போது சுற்றுலா பயணிகளுக்கு கவர்ச்சிகரமான மையமாக மாறியுள்ளன. அனாதகமையில் அமையப்பெற்ற கந்தே விகாரை, வெவெஹரகல ரஜமாஹா விகாரை, மகாதேனிய புராண விகாரை, புனித வின்சென்ட் ஆலயம், கல்வாரி, புனித ஜோசப் கத்தோலிக்க திருச்சபை ஆகியவை முக்கிய வரலாற்று முக்கியத்துவம் வாய்ந்த இடங்களாக உள்ளன. அத்தோடு சிறு தோட்டப் பகுதியை (Brief Garden) சார்ந்து இடம்பெறும் செயற்பாடுகள் மற்றும் பாரம்பரியம் மிக்க கள்ளு (Toddy) தொழிற்சாலை என்பன திட்டமிடல் பகுதியில் காணப்படும் கலாசார ரீதியில் முக்கியமான விடயங்களாகக் காணப்படுகின்றன. இவை சுற்றுலா துறையின் எதிர்கால அபிவிருத்திக்கு தேவையான சில வலிமைமிக்க அம்சங்கள் ஆகும். அந்த கவர்ச்சிகரமான தளங்களின் அமைவிடங்கள் தொடர்பான விபரங்கள் வரைபடம் 5.1 இல் காட்டப்பட்டுள்ளது.



சுற்றுலா துறைக்கு வாய்ப்பாக அமைந்துள்ள இயற்கை மற்றும் வரலாற்று சிறப்புமிக்க இடங்கள் பேருவளை பிரதேச செயலக பிரிவு

மூலம் : நகர அபிவிருத்தி அதிகாரசபை

0 0.35 0.7 1.4 2.1 2.8 கி.மீ

 நகர அபிவிருத்தி அதிகாரசபை
கார்த்திகை மாதம் 2018

மேல் மாகாண பிரிவு பேருவளை அபிவிருத்தி திட்டம் (2019 - 2030) தயாரிப்பு : களுத்துறை மாவட்ட அலுவலகம்

வரைபடம் 5.1 : பேருவளைத் திட்டமிடல் பகுதியில் காணப்படும் இயற்கை மற்றும் வரலாற்று சிறப்பு மிக்க இடங்கள் / தளங்கள்

அத்தியாயம் 05
சுவோட் பகுப்பாய்வு
(SWOT Analysis)

விரிவான சுவோட்
பகுப்பாய்வு
(SWOT Analysis)

4. இலங்கையில் பாரிய இயற்கை துறைமுகங்களில் ஒன்றாக பேருவளை இருத்தல்; 3.97 ஹெக்டேர் பகுதியில் உள்ள பேருவளை மீன்பிடி துறைமுகமானது, பிராந்திய மற்றும் தேசியப் பொருளாதாரத்தை மேம்படுத்துவதற்கு பெரிதும் பங்களிக்கின்றது.

பேருவளை மீன்பிடி துறைமுகமானது இலங்கையின் பிரதான இயற்கை மீன்பிடி துறைமுகமாக பிரசித்தி பெற்றதாகும். மேலும், இந்த துறைமுகத்திலிருந்து மீன் உற்பத்தி செய்வதால் இப் பிராந்தியத்தின் பொருளாதாரத்திற்கும் தேசிய பொருளாதாரத்திற்கும் கணிசமான பங்களிப்பை நல்கும். இந்த மீன்பிடித் துறைமுகமானது குளிர்ந்த அறைகள் பொருத்தப்பட்டிருத்தல், நங்கூரமிடக் கூடிய வசதிகள் மற்றும் மீன்பிடிப் படகு ஆகியவற்றை உள்ளடக்கியதாக உள்ளது. இவ்வாறான வசதிகள் உற்பத்தியை அதிகரிக்க பெரிதும் பங்களிக்கின்றன.

பேருவளை கடல்நீரேரியானது, துறைமுகம், பார்பர்பெய்ன் தீவு மற்றும் கலங்கரை விளக்கு ஆகியவற்றினை அண்மித்ததாக அமைந்துள்ளது. இந்த மீன்பிடித் துறைமுகத்தின் கவர்ச்சியை அதிகரிக்க இது பெரும் பங்களித்துள்ளது.



உரு 5.2 : பேருவளை மீன்பிடித் துறைமுகம் மற்றும் அதைச் சார்ந்து இடம்பெறும் நடவடிக்கைகள்
மூலம் : இலங்கைகண்டறிவாளர் வலைத்தளம்(Sri Lanka finder web site), 2017

5. மற்றைய அனைத்து பகுதிகளுக்கும் இணைப்பினை வழங்கும் முகமாக வீதி அபிவிருத்தி அதிகாரசபைக்கு உரிய வீதிகள், மாகாண வீதி அபிவிருத்தி அதிகாரசபைக்கு உரிய வீதிகள் மற்றும் உள்ளாட்சி அதிகாரசபைக்கு உரிய வீதிகள் என்பவற்றைக் கொண்டமைந்த முறையான வீதிக் கட்டமைப்பு இருத்தல்.

அத்தியாயம் 05
சுவோட் பகுப்பாய்வு
(SWOT Analysis)

விரிவான சுவோட்
பகுப்பாய்வு
(SWOT Analysis)

வரைபடம் 5.2 இல் காட்டியுள்ளபடி, முறையாக இணைக்கப்பட்ட வீதி வலையமைப்பு மற்றும் 6 புகையிரத நிலையங்களுடன் கூடிய புகையிரதப் பாதை (பயாகல வடக்கு, பயாகல தெற்கு, மக்கொன, பேருவளை, ஹெட்டிமுல்ல மற்றும் அளுக்கமை) போன்றவை இந்த பகுதிக்கான பலமான சாதகக்கூறுகளாக இனங்காணப்பட முடியும். வீதி அபிவிருத்தி அதிகாரசபையினால் நிர்வகிக்கப்படும் வீதிகளின் மொத்த நீளம் 14.08 கி.மீ. என பதிவாகியுள்ளது. கொழும்பு - காலி வீதியின் பிரிவு, ஹொரண - அங்கூறுவத்தொட வீதி மற்றும் அளுக்கமை வீதி ஆகியவை உள்ளடங்குகின்றன. இவற்றில் காலி - கொழும்பு வீதி "A" பிரிவு பிரதான வீதியாக உள்ளது.

மாகாண வீதி அபிவிருத்தி அதிகாரசபைக்கு சொந்தமான வீதிகளின் மொத்த நீளம் சுமார் 50 கிலோமீட்டர் என்கின்ற அளவில் இந்த வகைப்பாட்டில் பின்வரும் வீதிகள் உள்ளடங்குகின்றன:

- கங்கனம்கொட - கிரந்திடிய வீதி
- அளுக்கமை - யாடடோலத்த வீதி
- பேருவளை - அளுக்கமை வீதி,
- களுவாமோதர தொடக்கம் கலவில வரையிலான வீதி,
- மக்கொன - முன்ஹென வீதி
- பயாகல - நகஹாதுவ வீதி,
- பயாகல தொடக்கம் நவத்துடுவ வரையிலான வீதி
- பயாகல - மடினகந்தே வீதி
- பயாகல தொடக்கம் நவத்துடுவ வரையிலான வீதி
- பயாகல வடக்கு புகையிரதபாதை அணுகல் பாதை
- புனித வின்சென்ட் வீதி,
- வவுலுகல வடிகட்டல் கூட்டுதாபன அணுகல் பாதை
- பயாகல - மலேகொட வீதி

மேலும், உள்ளூர் அதிகாரசபைகளான நகர சபையும் பிரதேச சபையும் வீதி வலையமைப்பினை பராமரித்து வருகின்றன. சுற்றுலா, விவசாயம், மீன்பிடி துறை மற்றும் இரத்தினக்கல் போன்ற பல்வேறு பொருளாதார அபிவிருத்தி நடவடிக்கைகளை ஒன்றுடன் ஒன்று ஒருங்கிணைக்கும் வகையில் வீதி கட்டமைப்பு வசதிகள் செயற்படுவதனால் இது அபிவிருத்தி நடவடிக்கைகளுக்கு மிகவும் பயனுள்ளதாக காணப்படுகின்றது.

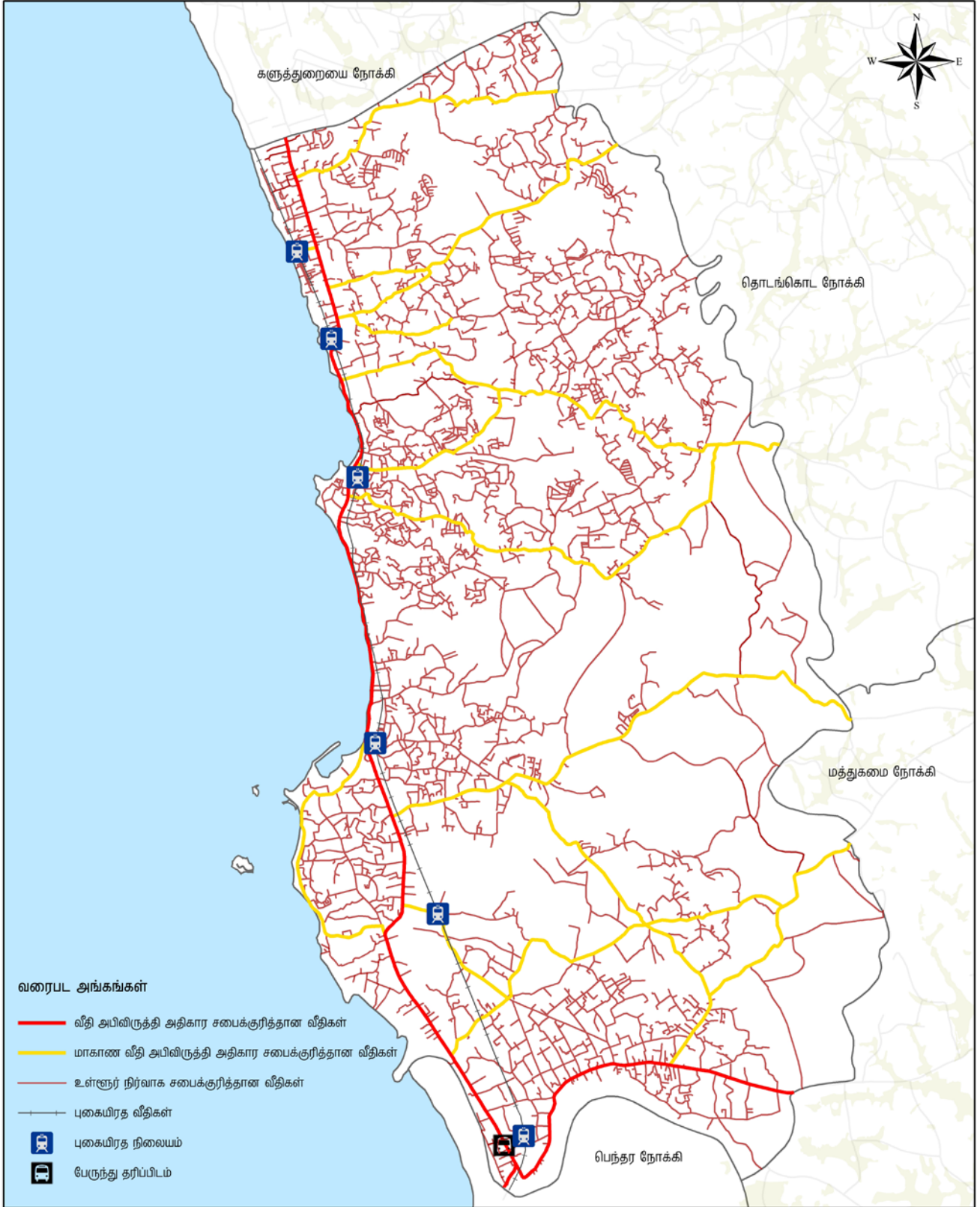

சாலை வலையமைப்பு
பேருவளை பிரதேச செயலாளர் பிரிவு
மூலம் : நகர அபிவிருத்தி அதிகாரசபை

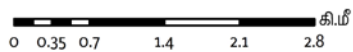

நகர அபிவிருத்தி அதிகாரசபை
ஆடி மாதம் 2018

மேல் மாகாண பிரிவு

பேருவளை அபிவிருத்தி திட்டம் (2019 - 2030)

தயாரிப்பு : களுத்துறை மாவட்ட அலுவலகம்

வரைபடம் 5.2 : பேருவளை திட்டமிடல் பகுதியில் காணப்படும் வீதிகளின் வலையமைப்பு



1. அங்கீகாரமற்ற கட்டுமானங்கள் மக்கொனவிலிருந்து பேருவளை வரை காணப்படுவதன் காரணத்தால் கண்கவர் கடற்கரை பகுதிகளின் எழிலை காண்பதற்கு இடையூறாக இருத்தல்.

பயாகல முதல் மக்கொன வரை கடற்கரை பகுதி மற்றும் மக்கொனவிலிருந்து பேருவளை வரையிலான கடற்கரைப் பகுதிகள் போன்றவற்றின் இயற்கை கண் கவர் காட்சிகள் அங்கீகாரமற்ற கட்டுமானங்கள் மற்றும் பதாகைகளின் காட்சிப்படுத்தல் ஆகியவற்றின் மூலம் தடுக்கப்படுகின்றன. இதன் காரணமாக இப் பகுதிக்கென்று காணப்படும் சுற்றுலா சார்ந்த ஈர்ப்புகள் குறைவடைந்துள்ளன. அங்கீகாரமற்ற கட்டுமானங்கள் மூலம் மூடப்பட்ட பகுதிகள் உரு 3.6 இல் விவரமாக காட்டப்பட்டுள்ளன.

2. நகர சபை பகுதிகளிலிருந்து தினசரி சேகரிக்கப்படும் சுமார் 21.4 தொன் திண்மக்கழிவுகளை நகர சபை எல்லைக்கு அருகில் உள்ள பெர்வா கால்வாய் பகுதி மற்றும் பேருவளை துறைமுக பகுதிக்கு கொண்டு செல்வதோடு முறையானதொரு முகாமைத்துவ மேற்பார்வையின்றி ஒழுங்கற்ற முறையில் அப்புறப்படுத்தல்.

அட்டவணை 5.1 இல் காட்டியுள்ளபடி, பேருவளை நகர சபை பகுதியில் தினசரி சேகரிக்கும் குப்பைக் கழிவுகளின் பிரமாணம் 21.4 தொன்களாகவும், பேருவளை பிரதேச சபைப் பகுதியில் 24 தொன்கள் என்கின்ற அடிப்படையில் மொத்தம் பகுதிக்குமான கழிவு சேகரிப்பானது 45 தொன்களாக உள்ளது.

பிரதேசம்	தினசரி சேகரிக்கும் குப்பைக் கழிவுகளுது மொத்த எண்ணிக்கை (தொன்களில்)	உயிரியல் சார் கழிவுகள்	Paper (%)	Glass (%)	Metal (%)	Polythene & Other (%)
பேருவளை பிரதேச சபைப் பகுதி	24	75	10	5	5	5
பேருவளை நகர சபை பகுதி	21.4	46.7	1.9	1.4	3.2	49.9

அட்டவணை 5.1 : பேருவளை திட்டமிடல் பகுதியில் தினசரி சேகரிக்கும் குப்பைக் கழிவுகளை வகைப்படுத்தல் - 2017 | மூலம் : பேருவளை பிரதேச சபை மற்றும் பேருவளை நகர சபை 2017

பேருவளை நகர சபைப் பகுதியில் மக்கும் குப்பை கழிவுகள் மற்றும் மக்காத குப்பைக் கழிவுகள் தொடர்பான வகைப் பிரிப்புக்கள் செய்யப்பட்டு, மக்கும் குப்பைக் கழிவுகள், படகொட குப்பை அப்புறப்படுத்தும் இடத்தில் தினசரி உரமாக மாற்றப்பட்டு வருகின்றன. எனினும், பேருவளை நகர சபை பகுதிக்கு என்கின்ற அடிப்படையில் முறையான திண்மக்கழிவுகள் முகாமைத்துவ பொறிமுறை ஒன்று காணப்படவில்லை என்பது குறிப்பிடத்தக்கது.

பேருவளை நகர சபை பிரதேசத்தின் எல்லைக்கு அருகில் உள்ள பெருவா கால்வாய் மற்றும் வெத்தியம்ராஜபுர கால்வாய் பகுதிகளில் இவ்வாறான குப்பைக் கழிவுகளைக் அப்புறப்படுத்தல் நடவடிக்கைகள் மிகவும் அதிகமாக நடந்து வருகிறது என்பதை அவதானிக்கக் கூடியதாக இருக்கின்றது. இது தொடர்பான விவரங்களை உரு 5.3 இல் காண முடியும்

இந்த கழிவுகள் பேருவளை மீன்பிடித் துறைமுகப் பகுதியில் அப்புறப்படுத்துவதை அவதானிக்கக் கூடியதாக இருக்கின்றது அதுமட்டும் அல்லாமல், இதன் காரணமாக மழை பெய்யும் நாட்களில் அந்த பகுதிகளில் நீர் போக்கு தடைப்பட்டு வெள்ளம் ஏற்படுவதற்கான சாத்தியத் தன்மையும் காணப்படுகின்றது. இதனால் சுற்றுலாப் பயணிகளின் ஈர்ப்பை இந்தப் பகுதிக்குள் செயற்படுத்துவதற்கு இது போன்ற காரணிகள் தடையாக மாறியுள்ளன.



உரு 5.3: குப்பைக் கழிவுகளைக் அப்புறப்படுத்துவதால் சுற்று சூழலுக்கு ஏற்படும் பாதிப்பு தொடர்பான படங்கள் | **மூலம்:** பேருவளைத் திட்டக் குழுவின் புகைப்படம் எடுத்தல் பிரிவு, களுத்துறை மாவட்ட அலுவலகம் 2018

3. நகர சபை எல்லையின் மொத்த நிலப்பரப்பில் 9% ஐ உள்ளடக்கிய அக்கரகொட, மாகல்லவில மற்றும் சில்லியா ஆகிய பகுதிகளில் உள்ள தாழ்வான நிலங்களில் குப்பைக் கழிவுகள் அப்புறப்படுத்தப்படுவதன் காரணத்தால், இது இந்த பகுதியின் சுற்று சூழல் சமநிலைக்கு மோசமான பாதிப்பை ஏற்படுத்தியுள்ளது.

வெத்தியம்ராஜபுர ஈரநிலப் பகுதியில் அதிக அளவிலான உயிர்ப்பல்வகைமைத் தன்மை காணப்படவில்லை என்றாலும், இந்த பகுதியில் தாவரத் தழைபரப்பைக் கொண்டு காணப்படுகிறது. முறையான திட்டம் எதுவும் இல்லாமல் இந்த ஈரநிலப் பகுதியில் குப்பைக் கழிவுகளை அப்புறப்படுத்தல் நடவடிக்கைகள் மேற்கொள்ளப்படுகின்றன. இது ஒரு முக்கிய சுற்று சூழல் பிரச்சினையாக மாறியுள்ளது. மேலும், வெத்தியம்ராஜபுர பகுதி இலேசான மழை பொழிவு ஏற்படும் காலகட்டத்தில் கூட வெள்ளப் பெருக்கு ஏற்படுகின்றது. இத்தகைய சுற்றுலா ஈர்ப்புதளம் அழிவில் இருப்பதன் காரணத்தால் அப்பகுதியில் கடும் சிக்கல் ஏற்பட்டுள்ளது. வெத்தியம்ராஜபுர பிரதேசத்தில் இடம்பெற்ற அழிவுகள் தொடர்பான நிலைமைகளை உரு 5.4 இன் மூலம் எடுத்துக்காட்டப்படுகின்றது.



உரு 5.4: வெத்தியம்ராஜபுர பிரதேசத்தில் இடம்பெற்ற அழிவுகள் தொடர்பான நிலைமைகள் **மூலம்:** பேருவளைத் திட்டக் குழுவின் புகைப்படம் எடுத்தல் பிரிவு, களுத்துறை மாவட்ட அலுவலகம் 2018

4. காலி வீதியிலிருந்து கடற்கரைப் பின்னிலப் பகுதிகளை நோக்கிச் செல்லும் மாகாண வீதி அபிவிருத்தி அதிகாரசபைக்கு சொந்தமான அணுகல் பாதைகள் சுமார் 15 அடி அகலத்தைக் கொண்ட குறுகிய வீதிகளாக காணப்படுகின்றன

அத்தியாயம் 05
சுவோட் பகுப்பாய்வு
(SWOT Analysis)

விரிவான சுவோட்
பகுப்பாய்வு
(SWOT Analysis)

இந்தப் பிரதேசம் முழுவதுக்குமான வீதி வலையமைப்பு ஒன்று காணப்பட்டாலும், காலி வீதியிலிருந்து கடற்கரைக்கு பின் புறம் உள்ள நிலப்பகுதிகளுக்கு இட்டுச் செல்லும் வீதி அமைப்பு மிகவும் குறுகியதாகவும், அந்த பிரதேசத்திற்குள் நுழைவதற்கு மிகவும் சிரமமானதாகவும் உள்ளது. கடற்கரைக்கு பின் புறம் உள்ள நிலப் பகுதிக்கு செல்லும் வீதி வலையமைப்பின் அகலம் தொடர்பான விபரங்கள் அட்டவணை 5.2 இல் கொடுக்கப்பட்டுள்ளது.

வீதியின் பெயர்	உரிமையான நிறுவனம்	அகலம் (மீட்டர்)
கங்கனம்கொட தொடக்கம் கிரந்திடிய வரையிலான வீதி	மாகாண வீதி அபிவிருத்தி அதிகாரசபை	5
அழுத்தம் தொடக்கம் யடதோலவத்தை வீதி	மாகாண வீதி அபிவிருத்தி அதிகாரசபை	5
பேருவளை தொடக்கம் அழுத்தம் வரையிலான வீதி	மாகாண வீதி அபிவிருத்தி அதிகாரசபை	5
களுவாமோதர தொடக்கம் கலவில வரையிலான வீதி	மாகாண வீதி அபிவிருத்தி அதிகாரசபை	5
மக்கொன தொடக்கம் முன்ஹென வரையிலான வீதி	மாகாண வீதி அபிவிருத்தி அதிகாரசபை	5
பயாகல தொடக்கம் நகஹாதுவ வரையிலான வீதி	மாகாண வீதி அபிவிருத்தி அதிகாரசபை	5
பயாகல தொடக்கம் நவத்துடுவ வரையிலான வீதி	மாகாண வீதி அபிவிருத்தி அதிகாரசபை	5
பயாகல - மடினகந்தே வீதி	மாகாண வீதி அபிவிருத்தி அதிகாரசபை	5
பயாகல - கச்சிகொட வீதி	மாகாண வீதி அபிவிருத்தி அதிகாரசபை	5
பயாகல வடக்கு புகையிரதபாதை வீதி	மாகாண வீதி அபிவிருத்தி அதிகாரசபை	5
புனித வின்சென்ட் வீதி	மாகாண வீதி அபிவிருத்தி அதிகாரசபை	5
வவுலுகல வடகட்டல் கூட்டுதாபன வீதி	மாகாண வீதி அபிவிருத்தி அதிகாரசபை	5
பயாகல தொடக்கம் மலேகொட வரையிலான வீதி	மாகாண வீதி அபிவிருத்தி அதிகாரசபை	5

அட்டவணை 5.2 : தற்போதுள்ள வீதி வலையமைப்பு மற்றும் அதன் தற்போதைய அகலங்கள் தொடர்பான விபரங்கள் | மூலம் : நகர அபிவிருத்தி அதிகாரசபை (2018)

அத்தியாயம் 05
சுவோட் பகுப்பாய்வு
(SWOT Analysis)

விரிவான சுவோட்
பகுப்பாய்வு
(SWOT Analysis)



வாய்ப்புகள் | இலக்கு 01

1. இலங்கை சுற்றுலா அபிவிருத்தி அதிகாரசபையின் 2017 - 2020 க்கான மூலோபாய திட்டத்தின் கீழ், சுற்றுலா சார் அபிவிருத்தி வலயமாக பேருவளை நகர சபை பிரதேசம் இனங்காணப்பட்டிருத்தல்.

இலங்கை சுற்றுலா அபிவிருத்தி அதிகாரசபையினால் மேற்கொள்ளப்பட்ட தரவுப் பகுப்பாய்வின் அடிப்படையில், ஹிக்கடுவ, உணவட்டுன, காலி முகத்திடல், பின்னவல, நீர்கொழும்பு மற்றும் பேருவளை ஆகிய பிரதேசங்கள் சுற்றுலா சார் அபிவிருத்திக்கு உகந்த பகுதிகளாக இனங்காணப்பட்டுள்ளன. இலங்கை சுற்றுலா அபிவிருத்தி அதிகாரசபையானது, சர்வதேச சுற்றுலா நிலையங்களை அறிமுகப்படுத்தல் மற்றும் இந்தப் பகுதிகளை சுற்றுலாத் தலங்களாக மாற்றுதல் என்பவற்றிற்கான ஏற்பாட்டு நடவடிக்கைகளை மேற்கொண்டு வருகின்றது. இது பேருவளை பிரதேசத்தை சுற்றுலாத் தலமாக மேம்படுத்துவதற்கு ஒரு அரிய வாய்ப்பாக அமையும்.

ஆகவே, சுற்றுலா அபிவிருத்தி அதிகாரசபையானது, பேருவளைப் பகுதியை முன்மொழிந்த நிலையில் காணப்படுகின்ற சுற்றுலாத் தலமாக அடையாளம் கண்டுள்ளது. இது தொடர்பான மேலதிக விபரணங்கள் உரு 3.12 மற்றும் உரு 3.13 இல் காணலாம்

2. பெந்தோட்டை சுற்றுலா விடுதி என்கின்ற முறையில் கடற்கரை ஓரத்தில் காணப்படும் பல சுற்றுலா விடுதிகள் கற்கைப் பகுதியின் தெற்கு எல்லை வரை பரந்து விரிந்து காணப்படுதல்.

கொழும்பிலிருந்து தெற்கு நோக்கியதாக சுமார் 62 கிலோ மீட்டர் என்கின்ற அளவிலான தொலைவில் பெந்தோட்டை கடற்கரைப் பகுதியானது அமையப் பெற்றுள்ளது. அத்தோடு இது சுற்றுலாப் பகுதியாக திட்டமிடப்பட்ட ஒரு பிரதேசமாகக் காணப்படுகின்றது. பெந்தோட்டை நகரானது பல சுற்றுலா விடுதிகளுடன் கூடியவாறு அமைந்ததொரு பரந்து விரிந்த காட்சிக் கடற்கரையை கொண்டுள்ளது. பேருவளை மற்றும் பெந்தோட்டை ஆகிய பகுதிகள் பெந்தர நதியினால் இணைக்கப் பெற்றுள்ள காரணத்தினால், பெந்தரவிற்கு வருகை தரும் சுற்றுலாப் பயணிகள் பெரும்பாலும் அருகில் உள்ள மொரகால்ல பகுதியை நோக்கியும் ஈர்க்கப்படுகின்றனர்.

3. தெற்கு கடுகதிப்பாதைக்கு அருகில் அமைந்துள்ளமை (தொடங்கொடவிற்கு 9 கிலோ மீட்டர் மற்றும் லேவ்வந்துவக்கு 12 கிலோ மீட்டர்)

தெற்கு கடுகதிப்பாதைக்கான அணுகல் பாதைகள் வீதிகள் பின்வருமாறு அமைகின்றன

- B 157 ஹொரண அங்குருவத்தொட்ட - மத்துகமை வீதி
- பயாகல - மலேகம - தோடன்கொட வீதி
- பயாகல - நாகஹதுவ வீதி

4. கற்கைப் பகுதியில் அமையப்பெற்றுள்ள மொரகால்ல சுற்றுலா சார் வலயமானது சர்வதேச "நீலக் கொடிச் சான்றிதழ்" ஐ பெற்றுக்கொள்ள பரிந்துரைக்கப்பட்டதாக காணப்படல்

களுத்துறை மாவட்டத்தின் தெற்கு எல்லையில் அமைந்துள்ள மொரகால்ல கடற்கரை பகுதியை உள்ளூர் மற்றும் வெளிநாட்டு பயணிகளுக்காக ஈர்க்கப்படுகிறது. சுற்று சூழல், சமூகமற்றும் கலாச்சாரபோன்ற 29 அளவுருக்களை கருத்தில் கொண்டு சுற்று சூழல் கல்விக்கான அறக்கட்டளை (FEE) என்கின்ற ஹைக்கப்படும் சர்வதேச சுற்று சூழல் அமைப்பு, மொரகால்ல சுற்றுலா சார் வலயத்திற்கு சர்வதேச "நீலக் கொடி" சான்றிதழை வழங்க தெரிவுசெய்துள்ளது. அத்தகைய சர்வதேச அங்கீகாரத்தை பெறுதல் என்பது இப்பிராந்தியத்தின் அபிவிருத்திக்கு ஒரு சிறந்த வாய்ப்பாக இருக்கும்.

அத்தியாயம் 05
சுவோட் பகுப்பாய்வு
(SWOT Analysis)

விரிவான சுவோட்
பகுப்பாய்வு
(SWOT Analysis)



அச்சுறுத்தல்கள் | இலக்கு 01

1. கரையோர பாதுகாப்பு மற்றும் கரையோர மூலவள முகாமைத்துவத் துறையின் கடலோர ஆராய்ச்சி மற்றும் முகாமைத்துவப் பிரிவால் மேற்கொள்ளப்பட்ட ஆராய்ச்சிகளின் படி, 2025 ஆண்டில் கடல் மட்ட உயர்வு மற்றும் சில குறிப்பிட்ட பகுதிகளுக்கு சில அச்சுறுத்தல்களை ஏற்படுத்தலாம் என இனங்காணப்பட்டுள்ளது.

2025 ஆம் ஆண்டளவில் கடல் மட்ட அதிகரிப்பு காரணமாக ஏற்படும் அச்சுறுத்தல்களுக்கு உள்ளாகும் பகுதிகள் என்று அதிகாரிகளால் உறுதிசெய்யப்பட்ட நிலவரம் மற்றும் பாதிப்பிற்குள்ளாகும் நிலை என்பன முறையே வரைபடம் 3.3 மற்றும் வரைபடம் 3.4 இல் காட்டப்பட்டுள்ளது. இதன் பிரகாரம், பயாகல வடக்கிலிருந்து மக்கொன வரை சுனாமிக்கு வாய்ப்புள்ள பகுதியாக இனங்காணப்பட்டுள்ளது. மேலும், மழை வெள்ள அச்சுறுத்தல் உள்ள பகுதியாக, தர்கா நகரம் கண்டறியப்பட்டுள்ளது. இந்த அழிவுகரமான அச்சுறுத்தல்கள் அபிவிருத்தி இலக்குகளை அடைவதில் பாதிக்கமான விளைவுகளை ஏற்படுத்தலாம்.

2. கடல் அரிப்பு, விவள்ளப்பெருக்கு மற்றும் நிலச் சரிவு என்பன ஏற்படுவதற்கான பாதிப்பு அச்சுறுத்தல் காணப்படுதல்

கடல் அரிப்பு

குட பயாகல வடக்கு, குட பயாகல தெற்கு, மஹா பயாகல, மக்கொன மேற்கு, மொரகால்ல மேற்கு, முல்லபிட்டிய, குடமகல்கந்த மற்றும் மரக்கலவத்தை ஆகிய பிரதேசங்கள் கடல் அரிப்பினால் பாதிக்கப்படும் பிரதேசமாக இனங்காணப்பட்டுள்ளது.

அத்தியாயம் 05 சுவோட் பகுப்பாய்வு (SWOT Analysis)

விரிவான சுவோட் பகுப்பாய்வு (SWOT Analysis)

வெள்ளம்

பெந்தர நதி, களுவாமோதர கால்வாய் மற்றும் இணைக்கப்பட்ட சிறிய கால்வாய்த் திட்டம் ஆகியவை கற்கைப் பகுதியின் குறுக்கே பாய்ந்து வருகின்றன. மேலும், முறையற்ற அடிப்படையிலான கட்டடங்களின் நிர்மாணம் மற்றும் தாழ்வான பகுதிகளில் உள்ள நிலங்களை நிரப்புதல் போன்ற காரணங்களால், இயற்கை நீர் போக்கிற்கு இடையூறு ஏற்படுகின்றது. இயற்கை நீர் வரத்து தடங்கலுக்கு உள்ளாகின்றது. இதன் காரணமாக, அப்பகுதியில் பல இடங்கள் இலேசான மழை பொழிந்தால் கூட, வெள்ளப்பெருக்கிற்கு உள்ளாகி விடுகின்றன.

நிலச்சரிவு

புவியியல் ரீதியாக, இந்த பகுதி ஓரளவு தட்டையான நிலப்பரப்பைக் கொண்டுள்ளது. ஆனால் கடல் மட்டத்திலிருந்து 1 கிமீ தொலைவிற்குள் கடற்கரைக்கு பின் புறம் உள்ள நிலப் பகுதி, கடல் மட்டத்திலிருந்து 100 அடி முதல் 150 அடி வரை உள்ள சில மலைப்பகுதிகள், வெஹெரகல, குடமாகல்கந்த, மரக்கலவத்தை, முனசிங்ககொட போன்ற பிரதேசங்கள் சிறு அளவிலான நிலச் சரிவினால் பாதிக்கப்படும் பிரதேசங்களாக இனங்காணப்பட்டுள்ளன இந்த இயற்கை பேரழிவுச் சூழ்நிலைகள் எதிர்கால அபிவிருத்திகளுக்கு தடையாக அமையலாம். இப் பகுதியில் பேரழிவு நிலைமைகளை வரைபடம் 5.3 காட்டுகிறது

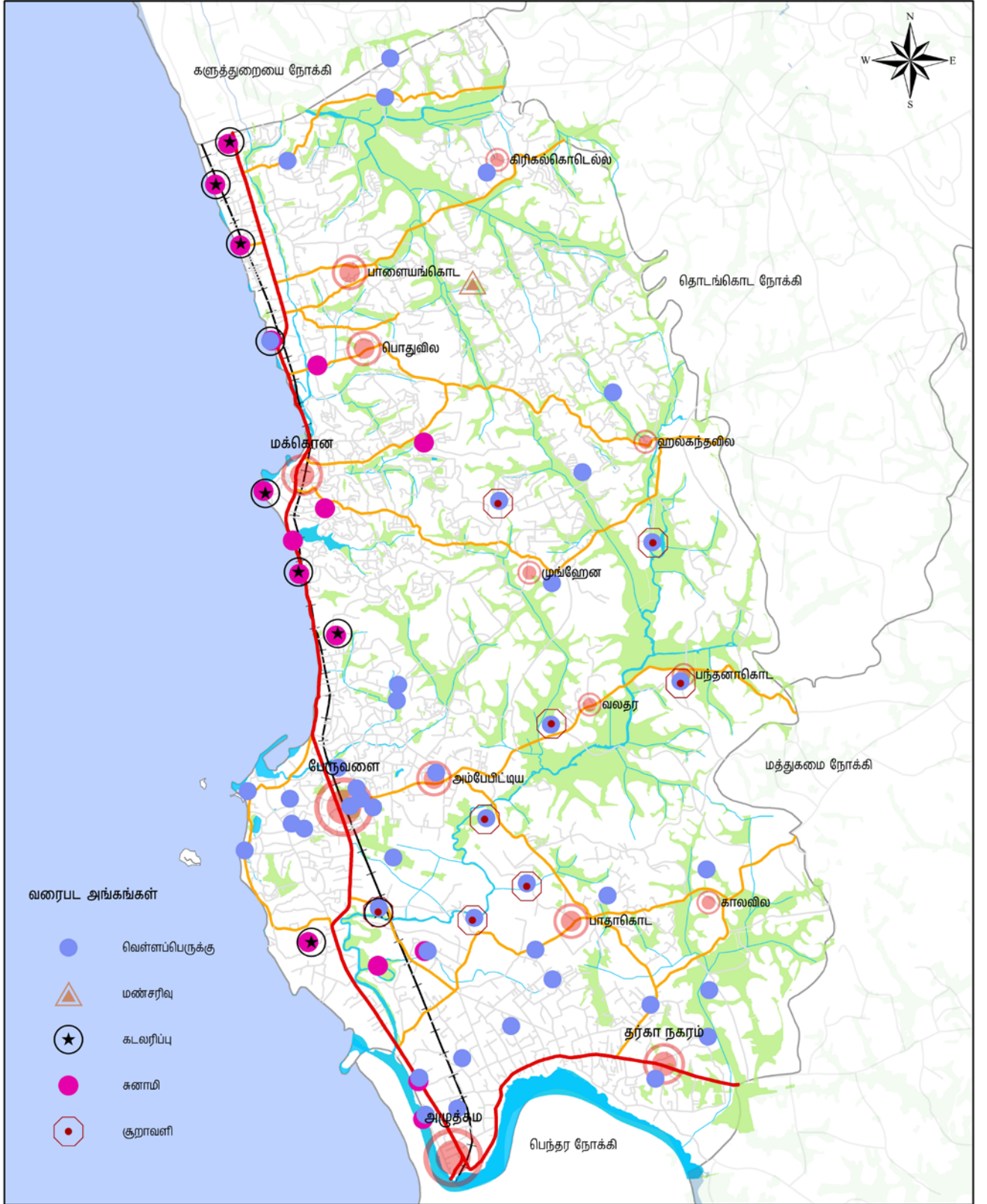

இயற்கை பிறப்பு விபரம்
பேருவளை பிரதேச செயலக பிரிவு
மூலம் : நகர அபிவிருத்தி அதிகாரசபை

0 0.35 0.7 1.4 2.1 2.8 கி.மீ



நகர அபிவிருத்தி அதிகாரசபை
ஆணி மாதம் 2018

மேல் மாகாண பிரிவு

பேருவளை அபிவிருத்தி திட்டம் (2019 - 2030)

தயாரிப்பு : களுத்துறை மாவட்ட அலுவலகம்

வரைபடம் 5.3 : பேருவளை திட்டமிடல் பகுதியில் காணப்படுகின்ற இயற்கை பேரழிவுச் சூழ்நிலைகள்

அத்தியாயம் 05
சுவோட் பகுப்பாய்வு
(SWOT Analysis)

விரிவான சுவோட்
பகுப்பாய்வு
(SWOT Analysis)

இலக்கு 02

கரையோர வலயத்தினுள் செறிவான அபிவிருத்தியினால் ஏற்படும் அழுத்தங்களை கட்டுப்படுத்தும் முகமாக நன்கு பரவிய தன்மையிலான சமச்சீர் அபிவிருத்தியை நிறுவுதல்.



சாதகங்கள் | இலக்கு 02

1. காலி வீதியிலிருந்து கரையோர பின்னிலப் பிரதேசங்களினை ஒன்றிணைக்கும் முகமாக மாகாண வீதி அபிவிருத்தி அதிகாரசபைக்கு சொந்தமான வீதி வலையமைப்பு வசதி காணப்படல்

குறிப்பாக காலி வீதியின் இருபுறங்களிலும் திட்டமிடல் பகுதியில் கரையோர பிரதேசங்களுக்கு அபிவிருத்தி அழுத்தம் சற்று அதிகமாக உள்ளது. இந்த அபிவிருத்தியை அந்தப் பகுதிக்குள் பரப்புவதற்கு வீதி வலையமைப்பு ஒன்று கடற்கரைக்கு பின்புறமாக அமைந்துள்ள நிலப் பகுதிக்குள் இருப்பது ஒரு வலுவான காரணமாகும்.

வீதி அபிவிருத்தி அதிகாரசபையின் (பிரதான வீதிகள் வரைபடத்தில் காட்டப்பட்டுள்ளவாறு) கீழுள்ள வீதிகள் இந்த பகுதியின் உட்புறத்தில் காணப்படாவிட்டாலும், கடலோரப் பகுதி மற்றும் நிலப்பரப்பை ஒருங்கிணைக்கும் பல மாகாணச் வீதிகள் கடலோரப் பகுதியிலிருந்து கடற்கரைக்கு பின்புறம் உள்ள நிலப்பரப்பை வரை கிடைக்கின்றன. இந்த வீதி வலையமைப்பை அடிப்படையாகக் கொண்டு இந்தப் பகுதியை அபிவிருத்தி செய்தல் அத்தோடு மற்ற பிராந்திய வீதி அமைப்புகளும் அதனுடன் இணைக்கப்படும் சாத்தியம் உள்ளது. இதன் காரணமாக, புதிய வீதிகளை அமைப்பதற்குப் பதிலாக, இந்த அபிவிருத்தியை கடற்கரைக்கு பின் புறம் உள்ள நிலப் பகுதி பகுதிக்கு மாற்றி, தற்போதுள்ள வீதி வலையமைப்புக்களை புனரமைப்பு செய்து அகலப்படுத்த முடியும்.

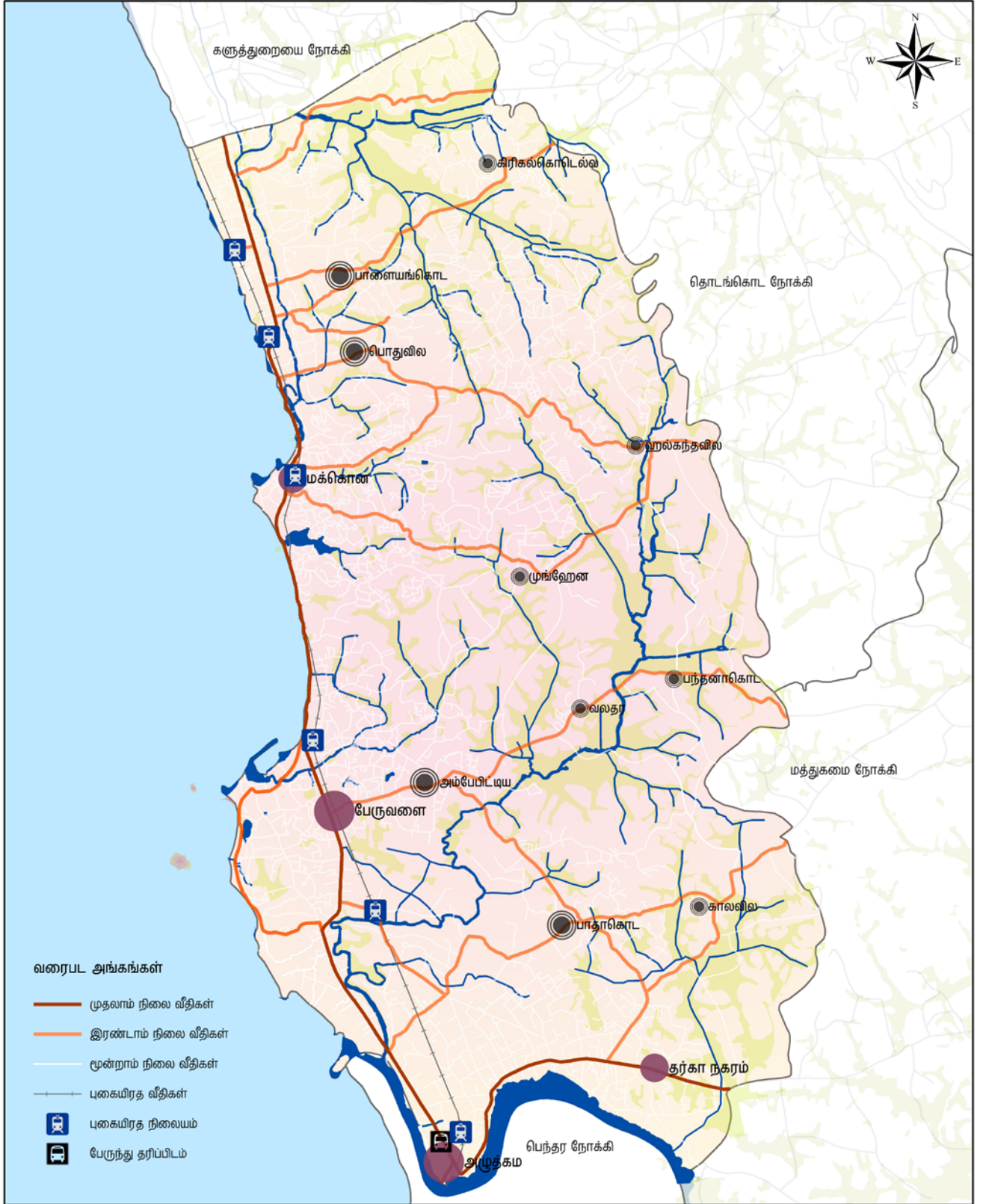

தற்போதுள்ள சாலை வலையமைப்பு
பேருவளை பிரதேச செயலக பிரிவு
மூலம் : நகர அபிவிருத்தி அதிகாரசபை

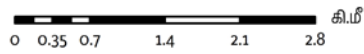

நகர அபிவிருத்தி அதிகாரசபை
ஆவணி மாதம் 2018

மேல் மாகாண பிரிவு

பேருவளை அபிவிருத்தி திட்டம் (2019 - 2030)

தயாரிப்பு : கருத்துறை மாவட்ட அலுவலகம்

வரைபடம் 5.4 : பேருவளை திட்டமிடல் பகுதியில் தற்போதுள்ள வீதி வலையமைப்பு

அத்தியாயம் 05 சுவோட் பகுப்பாய்வு (SWOT Analysis)

விரிவான சுவோட் பகுப்பாய்வு (SWOT Analysis)

2. கற்கைப் பகுதியின் மையப் பகுதிக்கு தேவையான சேவைகளை வழங்கும் முக்கிய மையமாக நகர சபைப் பகுதி செயல்பட்டாலும், அளுக்கமை மற்றும் தர்கா நகரம் போட்டி தன்மை மிக்க சில புறநகர் மையங்கள் காணப்படல்.

இந்த பேருவளை நகரம், திட்டமிடல் பகுதியின் முக்கிய சேவை வழங்கும் மையமாகும். இருப்பினும், தற்போது போட்டி தன்மை மிக்க சில புறநகர் மையங்கள் வளர்ந்து வருகின்றன. மேலும், இந்த அபிவிருத்தியை மற்ற பகுதிகளுக்கும் பகிர்ந்தளிக்க வலுவான காரணியாக விளங்குகிறது. எடுத்துக்காட்டாக, அளுக்கமை மற்றும் தர்கா நகரம் வேகமாக வளர்ந்து வருகிறது. இது சுற்றுப்புற குடியிருப்புப் பகுதிகளுக்கு தேவையான அனைத்து வசதிகளையும் அளித்து வருகின்றன.

வரைபடம் 5.5 ல் காட்டப்பட்டுள்ளவாறு, எதிர்கால அபிவிருத்தியை பேருவளை நகரப் பகுதியிலிருந்து கடற்கரைக்கு பின் புறம் உள்ள நிலப்பகுதிகளை நோக்கி பகிர்ந்தளிக்கலாம். பேருவளை நகரங்களுக்கும், இதர துணை நகர மையங்களிலும் ஒரு பரந்த பிடிப்புப் பகுதி உள்ளது. எனவே, இத்தகைய துணை நகர மையங்களின் அபிவிருத்தி காரணமாக கடலோரப் பகுதியில் நிலவும் அபிவிருத்தி அழுத்தத்தை குறைக்கலாம்.

3. ஒப்பீட்டளவில் இயற்கைப் பேரழிவுகள் கடலோரப் பகுதியை விட, கடலோரப் பின்னில நிலப்பரப்புகளில் மிகவும் குறைவாகவே காணப்படுகின்றன.

திட்டமிடல் பிரதேசத்தில் அனர்த்த நிலைமைகளை வரைபடமாக்கும்போது, கரையோர வலயத்தைவிட கடற்கரைக்கு பின் புறம் உள்ள நிலப் பகுதி பகுதியில் அனர்த்தங்கள் குறைந்தளவு மட்டத்தில் உள்ளன. சில சிறிய வெள்ளப் பெருக்கு அல்லது நில சரிவைத் தவிர, கடல் அரிப்பு, சனாமி மற்றும் புயல் போன்ற பெரிய பேரழிவுகள் எதுவும் ஏற்படவில்லை. எனவே, இந்த அபிவிருத்தியை கடற்கரைக்கு பின் புறம் உள்ள நிலப் பகுதி பகுதிகளுக்கு கொண்டு செல்லும் உகந்த சூழலை உருவாக்கியுள்ளது.

4. கடற்கரைக்கு பின் புறம் உள்ள நிலப்பகுதிகளில் குறைந்தளவு நில மதிப்புடன் கூடிய அபிவிருத்திக்கு உகந்த நிலங்கள் காணப்படுகின்றன

ஏற்கனவே, கடற்கரைக்கு பின் புறம் உள்ள நிலப் பகுதி பகுதியில், 1046.4 ஹெக்டேர் பரப்பில், பரந்த அளவில் அபிவிருத்தி செய்யப்படாத பரந்து விரிந்த நிலப்பரப்பில் உள்ளன. (மொத்த அளவில் 26%) இத்தகைய நிலங்களில் பெரும்பாலானவை ரப்பர் மற்றும் புதர் மண்டிப் காணப்படுகின்றன. குறைந்த முதலீட்டில், அதிகபட்ச நன்மைகளைப் பெற, எதிர்கால அபிவிருத்தி அழுத்தத்தை கடற்கரைக்கு பின் புறம் உள்ள நிலப் பகுதி பகுதிகளில் பரப்புவதற்கு, குறைவான நில மதிப்பு அனுகூலமாக இருக்கும். கரையோர பகுதிகளோடு ஒப்பிடும்போது கடற்கரைக்கு பின் புறம் உள்ள நிலப் பகுதி பகுதிகளில் குறைந்த நில மதிப்பு காணப்படுகின்றது.

5. பிரதேச சபைப் பகுதியில் சில வீதிச் சந்திப்புகள் சேவை மையங்களாக அபிவிருத்தி அடைதல்

அத்துடன் பேருவளை, அளுக்கமை மற்றும் தர்கா நகரம் போன்ற முக்கிய போன்ற முக்கிய நகரங்களுக்கு கூடுதலாக, ஹல்கந்தவில், பொதுவில், அம்பேபிட்டிய, படகொட, கலவில், படனகொட, ஹிரிகல்கொடெல்ல மற்றும் முன்ஹென போன்ற பல சிறிய நகர வலையமைப்பினை இனங்காண முடியும். இந்த வளர்ந்து வரும் சேவை மையங்களின் வலையமைப்பு சில அபிவிருத்திப் போக்கை உட்புறப் பகுதிக்கு திசைதிருப்புகிறது. ஒவ்வொரு வீதி சந்திப்புகளிலும் வழங்கப்படும் சேவைகளை அட்டவணை 5.3 இல் காட்டுகிறது.

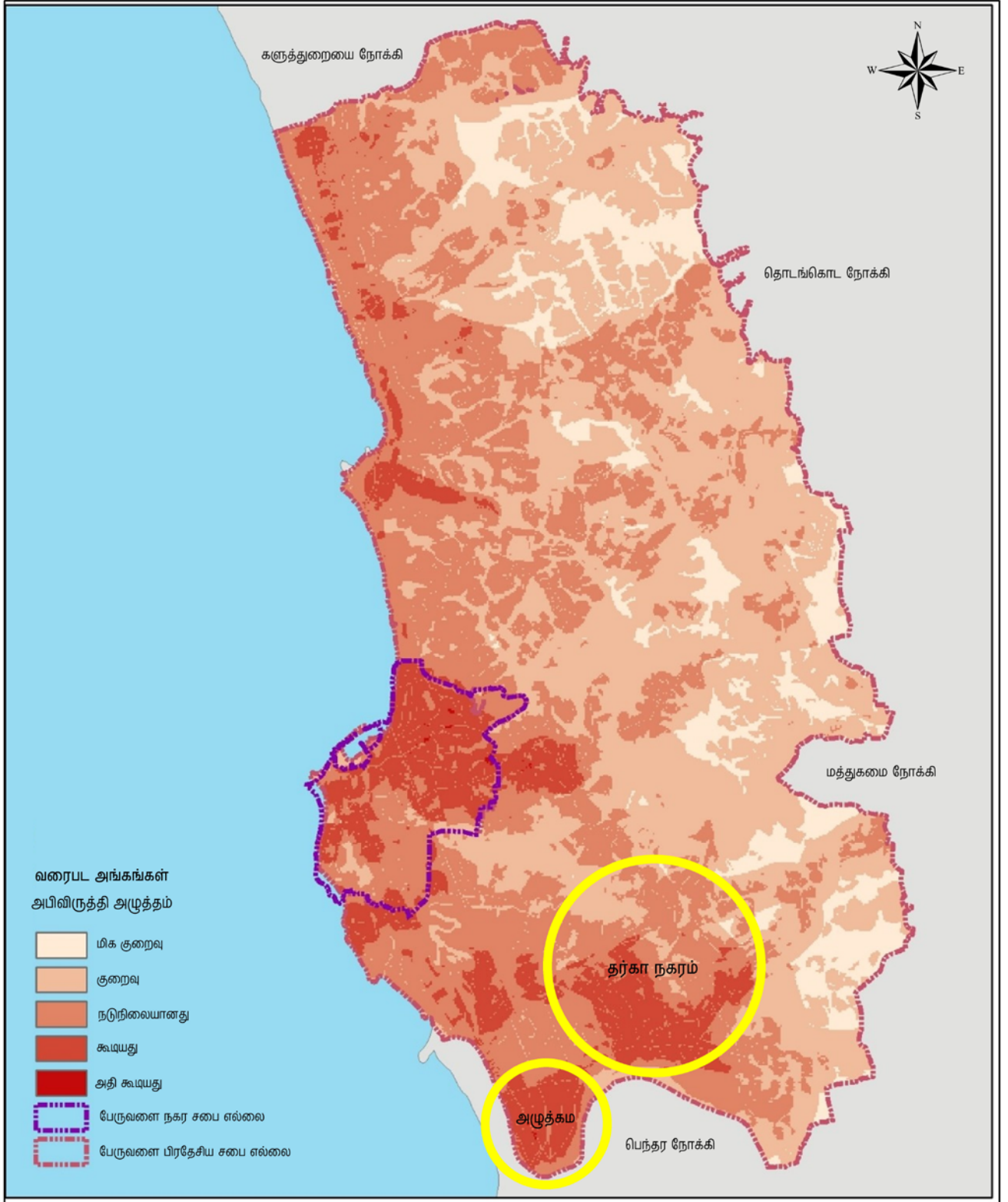

அபிவிருத்தி அடர்த்தி சார் பகுப்பாய்வின் பேருவளை பிரதேச செயலக பிரிவு
மூலம் : நகர அபிவிருத்தி அதிகாரசபை

0 1.25 2.5 5 7.5 10 கி.மீ

 நகர அபிவிருத்தி அதிகாரசபை
வைகாசி மாதம் 2017

மேல் மாகாண பிரிவு பேருவளை அபிவிருத்தி திட்டம் (2019 - 2030) தயாரிப்பு : கருத்துறை மாவட்ட அலுவலகம்

வரைபடம் 5.5 : பேருவளை திட்டமிடல் பகுதியில் அபிவிருத்தி அழுத்தத்தை பகுப்பாய்வு செய்தல் 2017

அத்தியாயம் 05
சுவோட் பகுப்பாய்வு
(SWOT Analysis)

விரிவான சுவோட்
பகுப்பாய்வு
(SWOT Analysis)

சேவை மையம்	தற்போது கிடைக்கும் வசதிகள்
ஹல்கந்தவில	வங்கி வசதிகள், சில்லறை விற்பனை நிலையங்கள், தபால் அலுவலகம், விளையாட்டு மைதானம் சமுதாய மையம்.
பொதுவில	சில்லறை விற்பனை நிலையங்கள், வங்கி வசதிகள், தனியார் மருத்துவ கிளினிக், தபால் அலுவலகம், விளையாட்டு மைதானம், பள்ளி
அம்பேபிட்டிய	சில்லறை விற்பனை நிலையங்கள், தனியார் மருத்துவ நிலையம், சமூக மையம்.
படகொட	சில்லறை விற்பனை நிலையங்கள், வங்கி வசதிகள், தனியார் மருத்துவ கிளினிக், பள்ளி, விளையாட்டு மைதானம், சமுதாய மையம்.
முன்ஹென	வங்கி வசதிகள், தபால் அலுவலகம், விளையாட்டு மைதானம், சில்லறை விற்பனை நிலையங்கள், பள்ளி.
கலவில	வங்கி வசதிகள், தபால் அலுவலகம், சில்லறை விற்பனை நிலையங்கள், சமுதாய மையம், பள்ளி.
படனகொட	மருத்துவ கிளினிக், போஸ்ட் ஆபீஸ், விளையாட்டு மைதானம், பள்ளி.
ஹரிகல்கொடெல்ல	பள்ளி, சமுதாய மையம். சில்லறை விற்பனை நிலையங்கள், விளையாட்டு மைதானம், அஞ்சல் அலுவலகம்,

அட்டவணை 5.3 : சேவை மையங்களில் தற்போது கிடைக்கும் வசதிகள்
மூலம் : கள ஆய்வுகள் - நகர அபிவிருத்தி அதிகாரசபை (2018)



பலவீனங்கள் | இலக்கு 02

1. காலி வீதியிலிருந்து கடலோரப் பின்னில நிலப்பரப்புகளுக்கு செல்லும் வீதி முறைமையில், ஏறத்தாழ அனைத்து வீதிகளும் சிதிலமடைந்த நிலையில் காணப்படுகின்றன மற்றும் அவ் வீதிகளின் அகலமானது பாவணைக்கு போதுமானதாக காணப்படாமை.

அபிவிருத்தி பெறாத வீதி அமைப்பு அடிப்படை கட்டமைப்பு வசதிகளின்றி இருந்ததால், கடலோரப் பகுதிகளில் இருந்து, நிலப்பரப் பகுதிகளுக்குச் செல்லும் அபிவிருத்திப் போக்கை அது கட்டுப்படுத்துவதாக அமையும்.

2. கடற்கரைக்கு பின் புறம் உள்ள நிலப்பகுதிகளில் சுமார் 1430 ஹெக்டேர் நிலப்பரப்பு சுற்று சூழல் கூருணர்வு வலயமாக இருத்தல்.

வரைபடம் 3.2 இல் காட்டப்பட்டுள்ளபடி இந்த சுற்று சூழல் உணர்திறன் மண்டலத்தின் இருப்பு உள்ளக பகுதிக்கு அபிவிருத்தி அமுத்தத்தை பரப்புவதற்கான முக்கிய தடையாக உள்ளது. சுற்று சூழல் சமநிலையை நிலைநிறுத்துவதற்கு முக்கிய பங்களிப்பை வழங்கும் நெல் வயல்கள் மற்றும் தாழ்வான நிலங்கள் இதில் உள்ளடங்குகின்றன. இவ்வாறான காணிகளில் பெரும்பாலானவை கடற்கரைக்கு பின் புறம் உள்ள நிலப்பகுதிகள் அமைந்துள்ள பிரதேசங்களாக அமைந்துள்ளன.

இந்த உட்பகுதிகளில் எதிர்காலத்தில் ஏதேனும் அபிவிருத்தி ஏற்படுமானால், அது இந்த உணர்திறன் மிக்க பகுதிகளுக்கு தீங்கு விளைவிக்கக் கூடியது. இதனால் சுற்று சூழலியல் அமைப்பு பாதிக்கப்படலாம். அந்த பகுதிகளை பாதுகாப்பதன் மூலம், இந்த அபிவிருத்தி அமுத்தத்தை உட்புற பகுதிகளுக்குள் கொண்டு வருவதில், அது ஒரு தடையாக மாறியுள்ளது.



வாய்ப்புகள் | இலக்கு 02

அத்தியாயம் 05
சுவோட் பகுப்பாய்வு
(SWOT Analysis)

விரிவான சுவோட்
பகுப்பாய்வு
(SWOT Analysis)

1. 2002 ஆம் ஆண்டில் தயாரிக்கப்பட்ட மேல் மாகாண பௌதீக கட்டமைப்புத் திட்டத்தின் மூலம் அளுத்தகமை மற்றும் தர்கா நகரை புறநகர் மையங்களாக அபிவிருத்தி செய்வதற்கான பிரேரணை.

பேருவளை நகரம் மற்றும் இணைக்கப்பட்ட நகர சபை பகுதி திட்டமிடல் பகுதியில் பிரதான சேவை வழங்கும் அமைப்புகளாக உள்ளன. மேலும், 2002 ஆம் ஆண்டில் தயாரிக்கப்பட்ட மேல் மாகாண பௌதீக கட்டமைப்புத் திட்டத்தின் படி, அளுத்தகமை மற்றும் தர்கா நகரம் என்பன எதிர்காலத்தில் புறநகர் மையங்களாக இனங்காணப்பட்டுள்ளன. இது, கடலோரப் பகுதிகளிலும், பேருவளை நகரத்திலும் தற்போது குவிக்கப்படும் அபிவிருத்தியை மாற்றி, உட்புறப் பகுதிகளில், போட்டி நகரங்களை உருவாக்குவதற்கான ஒரு வாய்ப்பாக உருவாக்கும்.



அச்சுறுத்தல்கள் | இலக்கு 02

1. திட்டமிடல் பகுதிக்கு வெளியில் மிகவும் போட்டிமிக்க குடியிருப்பு நகரங்கள் இருத்தல்

பண்டாரகம, ஹொரண மற்றும் மத்துகமை போன்ற நகர மையங்கள், குடியிருப்பு அபிவிருத்திகளுக்கு அதிக கேள்வி கொண்டுள்ள கற்கைப் பகுதிக்கு அருகாமையில் அமைந்துள்ளன. இந்த நகரங்கள், பௌதீக மற்றும் சுற்று சூழல் அம்சங்களில் அதிக வசதிகளைக் கொண்டுள்ளன. மேலும், தெற்கு அதிவேக நெடுஞ்சாலையின் இடைமாற்றங்களால் நெருக்கமாக இருப்பதன் காரணத்தால் அதன் அமைவிடங்கள், பேருவளை நகரத்துடன் ஒப்பிடுகையில் குடியிருப்பு பகுதிகள் மற்றும் சேவை நகரங்களை உருவாக்கும் போக்கு உள்ளது. இந்த அபிவிருத்தியை, பேருவளை பிரதேசத்தில் கடற்கரைக்கு பின் புறம் உள்ள நிலப்பகுதிகளின் அபிவிருத்தியை நோக்கி மக்களை ஊக்குவிப்பதற்கு தடையாக இருக்கும்.

அத்தியாயம் 05
சுவோட் பகுப்பாய்வு
(SWOT Analysis)

விரிவான சுவோட்
பகுப்பாய்வு
(SWOT Analysis)

இலக்கு 03

சுற்று சூழல் மூலவளங்களைப் பயன்படுத்தி அதன் மூலமாக நகரவாசிகள், சுற்றுலாப் பயணிகள் மற்றும் நாளந்த தேவைகளின் நிமித்தம் வருகை தரும் பயணிகளுக்கு உகந்த வசதியான நகரத்தை உருவாக்குதல்.



சாதகங்கள் | இலக்கு 03

1. கற்கைப் பகுதியின் மேற்கு பகுதியை நோக்கி ஒரு இயற்கையழகு மிக்க கடற்கரை பகுதியையும் தெற்கே பெந்தர நதிக்கு அருகில் சுற்று சூழல் உணர்திறன் வாய்ந்த பிரதேசமும் அமையப் பெற்றுள்ளமை

களுவாமோதர கால்வாய், தும்மலமோதர கால்வாய் மற்றும் அந்த பகுதி முழுவதும் பாயும் பிற உப கால்வாய்கள் ஆகியவற்றை சுற்றியுள்ள பகுதிகளில் சுற்று சூழல் உணர்திறன் வலயங்களாக உருவாக்கப்பட்டது. மேலும், 1430 ஹெக்டேர் பரப்பில் நெல் வயல்கள் மற்றும் இணைக்கப்பட்ட தாழ்வான பகுதிகள் ஈரநிலப்பகுதிகளாகவும், சுற்றுப்புறச்சூழல் சமநிலை பேணுபவையாகவும் பெரும் பங்களிப்பை செய்கின்றன.

2. இலேசான தட்பவெப்பநிலை கொண்ட ஈர வலயத்தின் தாழ்வான பகுதியைச் சார்ந்து இப் பிரதேசம் காணப்படுகின்றமை

தாழ் நாட்டு ஈரவலயத்துக்கு சொந்தமான பேருவளை பிரதேச சபை பிரதேசத்தின் வருடாந்த மழைவீழ்ச்சி 60 - 100 மில்லி மீட்டர்கள் ஆகும். புவியியல் ரீதியாகப் பார்த்தாலும், இந்த பகுதி குறிப்பிடத்தக்க அளவிலான மலைகள் இல்லாமல் உள்ளது, ஆனால் உட்புறத்திற்குச் செல்லும்போது, சில சிறிய மலைப்பாங்கான நிலப்பரப்புகள் இங்கேயும் அங்கேயும் 50 - 100 அடி உயரங்களுடன் சிதறிக்கிடக்கின்றன. 100 - 200 அடி உயரம் கொண்ட வெவ்வேறுகலகந்த மற்றும் பின்ஹானாகந்த, மேலும் சில மலைப்பகுதிகள், கோடேலகேதர தியலகொட மலை போன்ற பிரதேசங்களும் இந்த வலயத்தில் சிதறிக் காணப்படுகின்றன.

3. பூங்காக்கள் மற்றும் விளையாட்டு மைதானங்கள் போன்றவற்றை அபிவிருத்தி செய்ய உகந்த சாத்தியப்பாடுகளைக் கொண்ட 1581.98 ஹெக்டேர் என்கின்ற வாறான ஈர நிலங்கள், நெல் வயல்கள் மற்றும் கைவிடப்பட்ட நிலையில் உள்ள நெல் வயல்கள் போன்ற நிலங்களின் கிடைப்பனவு

திட்டமிடல் பகுதியில் நில பயன்பாட்டின் படி 49% பசுமையான பகுதிகளாகவும், அதிக சதவிகிதம் சுற்று சூழல் உணர்திறன் கொண்ட பகுதிகளாகவும் உள்ளன. இந்த உணர்திறன் சூழல் அமைப்புகள் சுற்று சூழல் சமநிலையை பராமரிக்க ஒரு காரணியாக செயல்படுகின்றன, மறுபுறம் இதுபோன்ற முக்கியமான பகுதிகள் திறந்தவெளிகளாக செயல்பட்டு வருகின்றன.



1. கடல்நீரானது உள்ளக நீர் ஆதாரங்களோடு கலப்பதால் சுற்று சூழல் கூடுதலாக வாய்ந்த பகுதிகளுக்கு அது அச்சுறுத்தலாக விளங்குகிறது.

தற்போது உட்புற நீர் ஆதாரங்களுடன் கடல் நீர் கலப்பதால், குடிநீர் மற்றும் விவசாய பணிகளுக்காக அந்த தண்ணீரை பயன்படுத்துவதில் சிக்கல் ஏற்பட்டுள்ளது. இது அந்த பகுதியின் எதிர்கால அபிவிருத்திக்கு தடையாக உள்ளது.

2. ஆற்றுப்படுகைக்கான இட ஒதுக்கீடுகள் மற்றும் கால்வாய்க்கான இட ஒதுக்கீடுகளை ஒழுங்கற்ற முறையிலான குடியிருப்புக்களை அமைக்க பயன்படுத்துதல்.

கடற்கரை சார் பகுதிகள், பெந்தர நதி, களுவாமோதர மற்றும் தும்மலமோதர கால்வாய்கள் ஆகியவை ஆக்கிரமிக்கப்பட்டு அங்கீகரிக்கப்படாத குடியிருப்பு மற்றும் வர்த்தக கட்டிடங்கள் கட்டப்பட்டு வருவதால், அந்த கால்வாய்களிலும், நதிக்கரைகளிலும் குப்பைகளை கொட்டுவது மற்றும் ஆற்றங்கரை அரிப்பு போன்ற பல சுற்று சூழல் பிரச்சினைகள் நிகழ்ந்துள்ளன. அவை சுற்று சூழல் பாதுகாப்புக்கு அச்சுறுத்தலாக மாறியுள்ளன.

கடற்கரை மற்றும் பெந்தர நதிப்படுகையில் இட ஒதுக்கீட்டில் குடியிருப்பு மற்றும் வர்த்தகப் பயன்பாடுகளுக்கு இட ஒதுக்கீட்டுப் பகுதிகளில் பயன்படுத்தப்படும் நிலங்களின் பரப்பு அட்டவணை 5.4 ல் காட்டப்பட்டுள்ளது. தற்போது பெந்தர நதி இட ஒதுக்கீட்டில் அனுமதியற்ற கட்டுமானப்பணிகள் எவ்வாறு நடைபெற்று வருகின்றன என்பதை உரு 3.7 இல் காட்டுகிறது.

	இட ஒதுக்கீட்டு நிலத்தின் பரப்பு (ஹெக்டேர்)	குடியிருப்பு மற்றும் வர்த்தகப் பயன்பாடுகளுக்கு இட ஒதுக்கீட்டுப் பகுதிகளில் பயன்படுத்தப்படும் நிலங்களின் பரப்பு (ஹெக்டேர்)
பெந்தர நதி இட ஒதுக்கீடு	15.07	6.78
கடற்கரை சார் பகுதி	199.14	73.03

அட்டவணை 5.4: குடியிருப்பு மற்றும் வர்த்தகப் பயன்பாடுகளுக்கு இட ஒதுக்கீட்டுப் பகுதிகளில் பயன்படுத்தப்படும் நிலங்களின் பரப்பு | மூலம் : நில அளவை, நகர அபிவிருத்தி அதிகாரசபை, 2018

3. தற்போதுள்ள மக்கள் தொகையின் எண்ணிக்கை சுமார் 177,410 வரை இருக்கும் நிலையில், பொதுவான பொழுதுபோக்கு நடவடிக்கைகளின் தேவையை பூர்த்தி செய்ய அவசியப்படும் நிலவெளிகள் இல்லாமை.

நகர அபிவிருத்தி அதிகாரசபையின் திட்டமிடல் ஒழுங்குறுத்துதலின் பிரகாரம் அபிவிருத்தி திட்டங்கள் தயாரிக்கப்படும்போது 1000 நபர்களுக்கு 1.4 ஹெக்டேர் நிலப்பரப்பு பொது திறந்த வெளியில் வைத்திருக்க வேண்டும். ஆனால் நிலப் பயன்பாட்டு தரவுகளின் படி, ஒதுக்கப்பட்டுள்ள மொத்த நிலப்பரப்பு 66.9 ஏக்கர் ஆகும். இது மொத்த நிலப்பரப்பில் 0.9% ஆகும்.

2017 ஆண்டு பேருவளை பிரதேச செயலகப் பகுதியில் மக்கள் தொகை 177,410 என மக்கள் தொகை புள்ளிவிபரவியல் அறிக்கையில் குறிப்பிடப்பட்டுள்ளது. 2030 ஆண்டிற்கான மக்கள் தொகை முன்னறிவிப்பு 216,238. இதன் பிரகாரம், 302 ஹெக்டேர் நிலப் பரப்பு பொது திறந்த வெளிகளாக ஒதுக்கப்பட வேண்டும்.

அத்தியாயம் 05
சுவோட் பகுப்பாய்வு
(SWOT Analysis)

விரிவான சுவோட்
பகுப்பாய்வு
(SWOT Analysis)



வாய்ப்புகள் | இலக்கு 03

1. மத்திய சுற்று சூழல் அதிகாரசபையின் "பிலிசறு" திட்டத்தின் ஊடாக திண்மக் கழிவு முகாமைத்துவத்திற்கு தொழில்நுட்ப மற்றும் நிதி உதவியை வழங்குதல்.

இந்த "பிலிசறு" திட்டத்தின் நோக்கம், மறுசுழற்சி செயன்முறை மூலம் முடிந்தவரை சேதனப்பொருள் அளவை பிரித்தெடுத்து கழிவுப் பொருட்களை மட்டும் அப்புறப்படுத்துவது ஆகும். உள்ளூராட்சி சபைகள் மூலம் இத்திட்டம் செயல்படுத்தப்படுகிறது.

பேருவளை பகுதிகளுக்கு தேவையான நிதி வளங்கள் ஒதுக்கப்பட்டுள்ளன. அதற்கேற்ப, குரேவத்தை பகுதியில் 12 ஏக்கர் இடம் ஏற்கனவே தேர்வு செய்யப்பட்டுள்ளது. இந்த செயல் திட்டம், வெத்தியமராஜபுர மற்றும் பெருவா கால்வாய் போன்ற சுற்று சூழல் கூருணர்வு மிக்க பகுதிகளில் தற்போது ஏற்பட்டுள்ள சேதங்களை குறைப்பதற்கு பயனுள்ளதாக மாறியுள்ளது.



அச்சுறுத்தல்கள் | இலக்கு 03

1. கரையோர பாதுகாப்பு மற்றும் கரையோர மூலவள முகாமைத்துவத் துறையின் கடலோர ஆராய்ச்சி மற்றும் முகாமைத்துவப் பிரிவால் மேற்கொள்ளப்பட்ட ஆராய்ச்சிகளின் படி, 2025 ஆண்டில் கடல் மட்ட உயர்வு மற்றும் சில குறிப்பிட்ட பகுதிகளுக்கு சில அச்சுறுத்தல்களை ஏற்படுத்தலாம் என இனம்காணப்பட்டுள்ளது.

பேருவளை பகுதியில் எதிர்காலத்தில் ஏற்படக் கூடிய கடல் மட்ட அதிகரிப்பு போன்ற இயற்கை அனர்த்த நிலைமைகளின் காரணமாக, மக்களின் வாழ்வாதார நிலைகளுக்கு அச்சுறுத்தல் ஏற்படக் கூடிய வாய்ப்புக் காணப்படுகின்றது. இது அந்த பகுதிகளில் முன்னெடுக்கப்படும் எதிர்கால அபிவிருத்தி நடவடிக்கைகளுக்கு பெரிதும் தடையாகவே இருக்கும்.

2. கடல் அரிப்பு, விவள்ளப்பெருக்கு மற்றும் நிலச் சரிவு என்பன ஏற்படுவதற்கான பாதிப்பு அச்சுறுத்தல் காணப்படுதல்

கடல் அரிப்பு

குட பயாகல வடக்கு, குட பயாகல தெற்கு, மஹா பயாகல, மக்கொன மேற்கு, மொரகால்ல மேற்கு, முல்லபிட்டிய, குடமாககந்த மற்றும் மரகலவத்தை ஆகிய பிரதேசங்கள் கடல் அரிப்பினால் பெரிதும் பாதிக்கப்படும் அச்சுறுத்தலுக்கு உள்ளாகியிருக்கும் பிரதேசங்களாகக் இனங்காணப்பட்டுள்ளன.

வெள்ளம்

பெந்தர நதி, களுவாமோதர கால்வாய் மற்றும் இணைக்கப்பட்ட சிறிய கால்வாய்த் திட்டம் ஆகியவை கற்கைப் பகுதியின் குறுக்கே பாய்ந்து வருகின்றன. மேலும், முறையற்ற அடிப்படையிலான கட்டடங்களின் நிர்மாணம் மற்றும் தாழ்வான பகுதிகளில் உள்ள நிலங்களை நிரப்புதல் போன்ற காரணங்களால், இயற்கை நீர் போக்கிற்கு இடையூறு ஏற்படுகின்றது. இயற்கை நீர் வரத்து தடங்கலுக்கு உள்ளாகின்றது. இதன் காரணமாக, அப்பகுதியில் பல இடங்கள் இலேசான மழை பொழிந்தால் கூட, வெள்ளப்பெருக்கிற்கு உள்ளாகி விடுகின்றன.

நிலச்சரிவு

வெஹெரகல, குடமாகல்கந்த, மரக்கலவத்தை, முனசிங்ககொட போன்ற பிரதேசங்கள் நிலச் சரிவினால் பாதிக்கப்படும் பிரதேசங்களாக இனங்காணப்பட்டுள்ளன. இந்த இயற்கை பேரழிவுச் சூழ்நிலைகள் எதிர்கால அபிவிருத்திகளுக்கு தடையாக அமையலாம்.

பேருவளை அபிவிருத்தித் திட்டம் (2019 - 2030)

மேல் மாகாண பிரிவு, களுத்துறை மாவட்ட அலுவலகம் - நகர அபிவிருத்தி அதிகாரசபை

06 அத்தியாயம்



திட்டம்

அத்தியாயம் 06 திட்டம்

கருத்தாக்கத் திட்டம்

2030 ஆம் ஆண்டிற்கான, எதிர்கால தொலை நோக்கையும், இலக்கு மற்றும் குறிக்கோள்களையும் அடையும் பொருட்டும், பகுதி 1 இல் குறிப்பிடப்பட்டதன் படி, பொருத்தமான பகுப்பாய்வு முறைகளை பயன்படுத்தி, அடையாளம் காணப்பட்ட பிரச்சினைகளை தீர்ப்பதற்காகவும், பிரதேசத்தில் காணப்படுகின்ற வளங்களை தகுந்த முறையில் பயன்படுத்தி நிலைத்திருக்கத்தக்கதான அபிவிருத்தியை அடையும் பொருட்டும், பேருவளை நகர சபை மற்றும் பிரதேச சபை வளங்களை ஒருங்கிணைத்து, கருத்தாக்க திட்டம் மற்றும் பௌதீக மூலோபாய திட்டம் ஆகியன தயார் செய்யப்பட்டுள்ளன.

இந்த அபிவிருத்தி திட்டத்தின், திட்டமிடல் கட்டமைப்பானது, பிரதான 6 வகை மூலமாக விளக்கப்படுகின்றது. அவையாவன; முன்மொழிந்த நிலப்பயன்பாட்டு திட்டம், உட்கட்டமைப்பு வசதிகள் சார்ந்த மூலோபாய திட்டம், வர்த்தக மூலோபாய திட்டம், நிலைத்திருக்கத்தக்க சுற்று சூழல் மூலோபாய திட்டம், குடியேற்ற அபிவிருத்தி மூலோபாய திட்டம் மற்றும் திட்ட அமுலாக்கம் என்பனவாகும். மேலும், ஒவ்வொரு மூலோபாய திட்டமும் குறிக்கோள்களை அடைவதை நோக்காக கொண்டு அமைக்கப்பட்டிருப்பதும் விளக்கப்படுகின்றது.

6.1. கருத்தாக்கத் திட்டம்

பிரதேசத்தில் அடையாளம் காணப்பட்ட பிரச்சினைகளை, சிறந்த மற்றும் தகுந்த பகுப்பாய்வு முறைகளை பயன்படுத்தி, அப்பிரச்சினைகளை தீர்த்து, காணப்படும் வளங்களை எதிர்கால அபிவிருத்தியின் போது, உரிய முறையில் பயன்படுத்துவதற்கான வழிமுறைகள் வரைவு ஓவியத்தினூடாக இங்கு விளக்கப்படுகின்றது.

கருத்தாக்க திட்டத்தின் அடிப்படையில் நோக்குகையில், திட்டமிடல் பிரதேசமானது இரண்டு வழித்தடங்களாக பிரிக்கப்பட்டுள்ளது. தற்போது, பயாகல தொடக்கம் மொரகால்ல வரையிலான சுற்றுலா செயற்பாடுகளுக்கான கடற்கரையோடான இயற்கை காட்சி அமைந்த பகுதியானது, சுற்றுலா சார் வழித்தடம் எனவும், கடற்கரைக்கு மிக தொலைவாக அமைந்துள்ள பசுமை பகுதி, பசுமை வழித்தடம் ஆகவும் இரண்டாக பிரிக்கப்பட்டுள்ளன.

அதற்கு மேலதிகமாக, கடற்கரைக்கு பின்புற பிரதேசத்திலுள்ள, கிராம சேவகர் பிரிவுகளில் பெருகியிருக்கும் மக்கள் தொகையை, அடையாளம் காணப்பட்ட, 9 சேவை மையங்களை நோக்கி ஈர்த்துக்கொள்வதை நோக்கமாக கொண்டு, அபிவிருத்தியின் அழுத்தமானது, கடற்கரை எல்லை கோட்டிலிருந்து, நாட்டின் உற் புறமாக கடத்தப்படுகிறது. மேலும் இந்த சேவை மையங்களை சுற்றி அமைக்கப்படும் குடியிருப்பு வலயங்களுக்கு தேவையான வசதிகளை வழங்குவதற்காக இச்சேவை மையங்களை இணைத்து சேவை வலைய-மைப்பொன்றை உருவாக்குவதற்கும் தீர்மானிக்கப்பட்டுள்ளது. மேலும், இந்த சேவை மையங்களை கடற்கரை பகுதியுடன் இணைக்கும் வகையில் இரண்டு பிரதான வீதிகளை அமைப்பதற்கும் தீர்மானம் செய்யப்பட்டுள்ளமை குறிப்பிடத்தக்கது.

பிரதான நகர மையமாக விளங்கும் பேருவளை நகரிற்கு மேலதிகமாக, அழுத்தம், தர்கா நகரம் மற்றும் மக்கொன போன்ற துணை நகர மையங்களும் அடையாளம் காணப்பட்டுள்ளன. நகரங்களிலுள்ள வளங்கள் அடையாளம் காணப்பட்டுள்ளதோடு, ஒவ்வொரு நகரிற்கும் அடையாளம் காணப்பட்டுள்ள மூலோபாயங்களின் அடிப்படையில் அந்த நகரங்களை அபிவிருத்தி செய்வதற்கும் தீர்மானிக்கப்பட்டுள்ளது. அந்த வகையில், வர்த்தக துறைகளான சுற்றுலா, மீன்பிடி, இரத்தினக்கல் சார்ந்த வர்த்தகம் மற்றும் விவசாயம் போன்ற இன்னொன்றான துறைகளை ஒருங்கிணைப்பதற்கும் தீர்மானிக்கப்பட்டுள்ளதோடு, சுற்று சூழல் உணர் திறன் மிக்க பகுதிகளை பாதுகாக்கும் வகையில் அபிவிருத்திகளை மேற்கொள்வதற்கும் தீர்மானிக்கப்பட்டுள்ளமை குறிப்பிடத்தக்கது.

கடற்கரை வலயத்தில், ஏற்கனவே சுற்றுலா தொழிற்துறைக்காக பயன்படுத்தப்பட்ட பிரதேச-ங்களை தவிர்த்து, கலாச்சார மற்றும் புராதன ரீதியாக பெறுமதிமிக்க பிரதேசங்களிலும் சிறந்த அபிவிருத்தியை ஏற்படுத்தும் முகமாக, சுற்றுலா துறை சார்ந்த செயற்பாடுகளை விரிவாக்க தீர்மானம் செய்யப்பட்டுள்ளது. "தெற்கு கடற்கரையின் பிரம்மாண்ட நுழைவாயில்" எனும் எதிர்கால நோக்கிற்கு அமைய இலக்கு மற்றும் குறிக்கோள்களையும் அடைவதற்கான ஒருங்கிணைக்கப்பட்ட கருத்து திட்டமானது உரு இல.6.1 இல் காட்டப்படுகின்றது.

அத்தியாயம் 06
திட்டம்

கருத்தாக்கத் திட்டம்

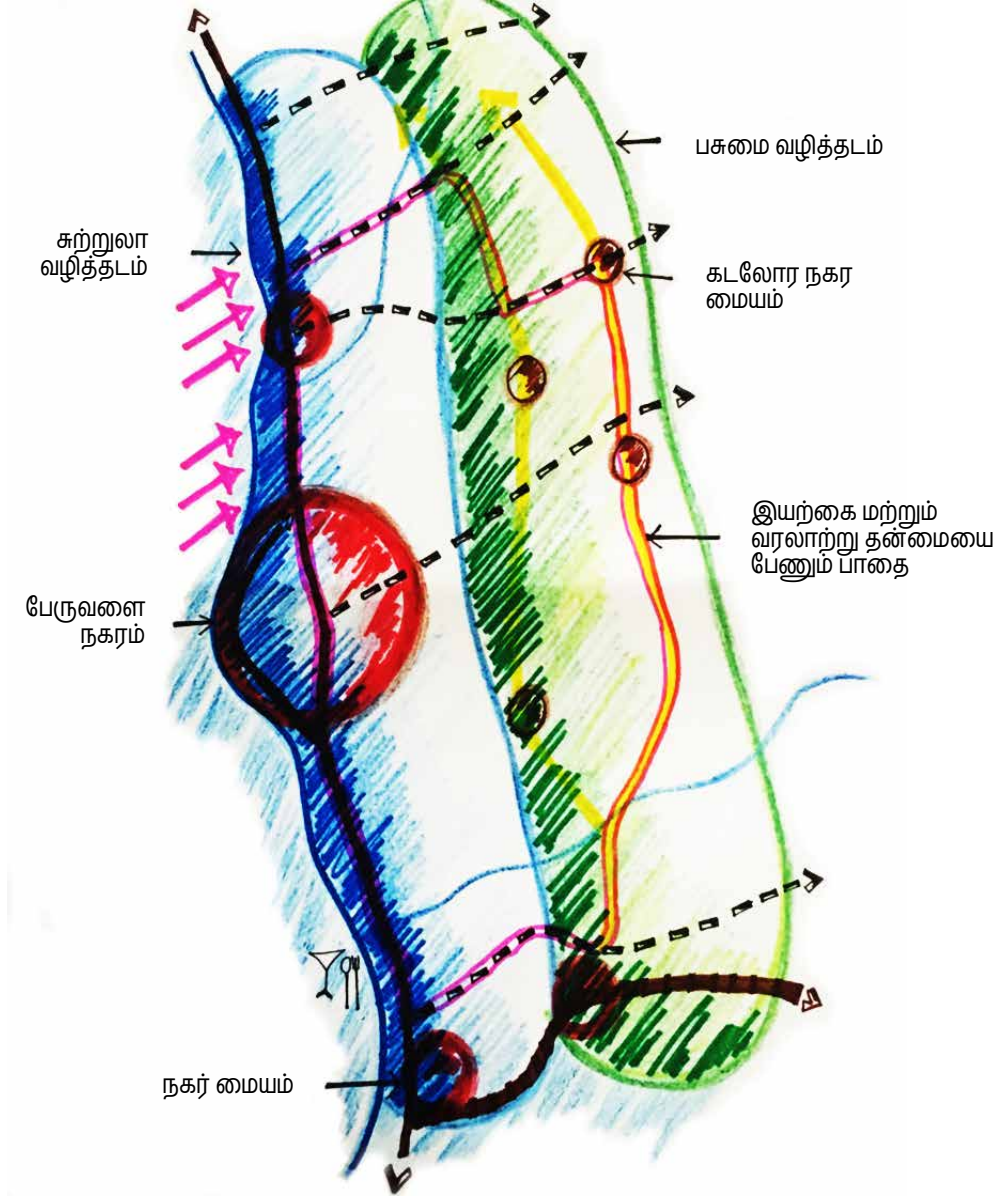

உரு 6.1: பேருவளை திட்டமிடல் பிரதேசத்தின் கருத்தாக்க திட்டம்
மூலம்: பேருவளை திட்டமிடல் குழு, கருத்துரை மாவட்ட அலுவலகம் - 2017

அத்தியாயம் 06 திட்டம்

முன்மொழிந்த நில பயன்பாட்டு திட்டம்

6.2. முன்மொழிந்த நில பயன்பாட்டு திட்டம்

வர்த்தக, சூழல் மற்றும் உட்கட்டமைப்பு மூலோபாயங்கள் சார்ந்த வகையில் எதிர்காலத்திற்காக முன்மொழிந்த நிலையில் காணப்படுகின்ற மூலோபாய திட்டங்களை அமுல்படுத்தியதன் பின்னர், பேருவளை பிரதேசம் எவ்வாறு அமைந்திருக்கும் என்பதையே, முன்மொழிந்த நில பயன்பாட்டு திட்டம் எடுத்தியம்புகிறது. அந்தவகையில், "தெற்கு கடற்கரையின் பிரம்மாண்ட நுழைவாயில்" எனும் பேருவளை நகரின் எதிர்கால நோக்கை அடையும் பொருட்டே இந்த நில பயன்பாட்டு திட்டம் உருவாக்கப்பட்டுள்ளது. 2030 ஆம் ஆண்டிற்காக, முழு பேருவளை பிரதேச செயலக பிரிவிற்குமாக, முன்மொழிந்த குடியிருப்பு மக்கள் தொகையானது, 207,294 என்பதுடன். அத்தொகையானது, 2017 ஆம் ஆண்டு மக்கள் தொகையுடன் ஒப்பிடும் போது 31,590 இல் அதிகமாகும். மேலும், 2030 ஆம் ஆண்டிற்கான பயணிகளின் வருகையை நோக்குமிடத்து, 106,047 என்பதோடு, அவர்கள் சுற்றுலா, நிறுவன மற்றும் தொழிற்துறை சார்ந்த விடயங்களில் ஈடுபடுவர் எனவும் எதிர்பார்க்கப்படுகின்றது.

மேற்குறிப்பிடப்பட்ட அனைத்து காரணிகளையும் கருத்திற்கொண்டு, தற்போது, கடற்கரையை அண்டிய பகுதியில் குவிந்திருக்கும் அபிவிருத்திக்கான அழுத்தத்தை, கடற்கரைக்கு தொலைவான பின்னில பகுதியை நோக்கி நகர்த்துவதற்கு தீர்மானிக்கப்பட்டுள்ளது. அதற்காக, கடற்கரைக்கு தொலைவான பின்னில பகுதிகளில், மக்கள் இலகுவில் பாதைகளை அணுகலாம் வகையில், தெற்கு நெடுஞ்சாலை மற்றும் காலி வீதிகளுக்கு சமமாக புதிய பாதையமைப்புகளை அபிவிருத்தி செய்வதற்கு முன்மொழிந்த நிலையில் காணப்படுகின்றது. மேலும், பிரதேசத்திற்கு உள்ளே அமைந்துள்ள வீதி வலையமைப்புகளை அபிவிருத்தி செய்து, கடற்கரை மற்றும் அதற்கு தொலைவான பிரதேசங்களை இணைக்கவும் பரிந்துரைக்கப்பட்டுள்ளமை குறிப்பிடத்தக்கதாகும்.

பேருவளை, அழுத்தம், மக்கொள, மற்றும் தர்கா நகரம் ஆகியவற்றை பிரதான நகர மையங்களாகவும், விசேடமாக அழுத்தம் மற்றும் பேருவளை நகரங்களின் தனித்துவ பண்புகளை கருத்திற்கொண்டு அவற்றை, முதலாம் நிலை நகரங்களாகவும் அபிவிருத்தி செய்வதற்கு தீர்மானிக்கப்பட்டுள்ளது. பேருவளை நகரமானது, நிர்வாக, மீன்பிடி துறை மற்றும் வர்த்தக துறை சார்ந்து அபிவிருத்தி செய்யப்படவும், அழுத்தம் நகரமானது சுற்றுலா துறை சார்ந்து அபிவிருத்தி செய்யப்படவும், மக்கொள பிரதேசம் மீன்பிடி சார்ந்த சேவைகளுக்காகவும், தர்கா நகரம் சிறிய அளவிலான தொழிற்துறைகள் மற்றும் சில்லறை வர்த்தக மையம் சார்ந்தும் அபிவிருத்தி செய்யப்படுவதற்கு முன்மொழிந்த நிலையில் காணப்படுகின்றது.



உரு 6.2 : முன்மொழிந்த கட்டிட வடிவமைப்பு - குறுக்கு வெட்டு |

மூலம் : பேருவளை திட்டமிடல் குழு, களுத்துறை மாவட்ட அலுவலகம்

இந்த உள்ளார்ந்த ஒருங்கிணைப்பு செயற்பாடுகளின் மூலம், கடற்கரைக்கு தொலைவான பிரதேசங்களில் புதிய வளங்களை உருவாக்கிக்கொள்வதற்கும், புதிய அபிவிருத்தி செயற்பாடுகளை இப்பிரதேசம் நோக்கி ஈர்ப்பதற்கும் எதிர்பார்க்கப்படுகின்றது. மேலும் இங்கு அடையாளம் காணப்பட்டுள்ள துணை நகர மையங்களை, தற்போதைய சுற்று சூழல் உணர் திறன் மிக்க பகுதிகளை பாதுகாப்பதன் மூலம், முதலாம் நிலை துணை நகரங்களாகவும், இரண்டாம் நிலை துணை நகரங்களாகவும் அபிவிருத்தி செய்வதற்கு எதிர்பார்க்கப்பட்டுள்ளது. உரு 6.2 இல் காட்டப்பட்டுள்ள கட்டிட வடிவமைப்பின் மூலம், 2030 ஆம் ஆண்டில் நகர படிநிலைக்கமைந்த அபிவிருத்தி போக்கு எடுத்து காட்டப்படுகின்றது.

அத்தியாயம் 06 திட்டம்

முன்மொழிந்த நில
பயன்பாட்டு திட்டம்

பல்வேறான மூலோபாய திட்டங்களை அமுல்படுத்துவதன் மூலம், சுற்றுலா பயணிகளை கவர்ந்திழுக்கும் வகையில், பயாகல தொடக்கம் அமுத்தக பிரதேசம் வரை சுற்றுலா சார் வழித்தடமொன்றை அமைப்பதற்கு முன்மொழிந்த நிலையில் காணப்படுகின்றது. மேலும் சுற்றுலா பயணிகளை அதிகம் கவர்க்கூடிய தலங்களான, மொரகால்ல கடற்கரை பகுதி மற்றும் சுற்று வளாகத்தை சுற்றுலா மற்றும் விடுதி துறைகள் சார்ந்து அபிவிருத்தி செய்யவும் தீர்மானிக்கப்பட்டுள்ளது.

உரு 6.3 இல் காட்டப்பட்டுள்ளதன் படி, பயாகல தொடக்கம் அமுத்தக வரையிலான கடற்கரை எல்லை கோடானது, இரண்டு படிநிலைகளாக பொது மக்களுக்காக திறந்து வைக்க தீர்மானிக்கப்பட்டுள்ளது. பேருவளை கடற்கரை வலயமானது, பிரதான சேவை வழங்கும் மையமாக அபிவிருத்தி செய்யப்படவும், கடற்கரையை அண்டிய சுற்றுலா பயணிகளை கவரும் வகையில், சுற்றுலா விடுதிகள் அதிகம் அமைந்துள்ள பிரதேசமான மொரகால்ல நகரானது, அடர்த்தி கூடிய சுற்றுலா சார் வலயமாக அபிவிருத்தி செய்வதற்கு தீர்மானிக்கப்பட்டுள்ளது.

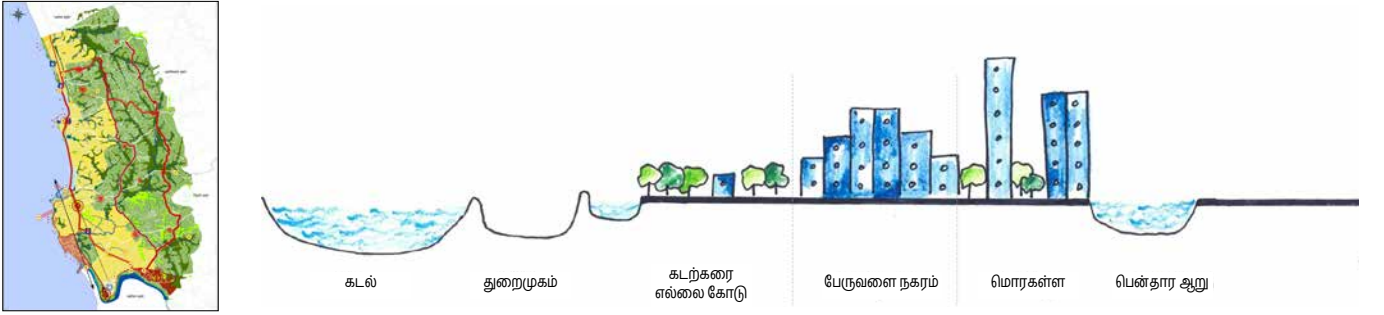

உரு 6.3 : முன்மொழிந்த கட்டிட வடிவமைப்பு - குறுக்கு வெட்டு II
மூலம் : பேருவளை திட்டமிடல் குழு, களுத்துறை மாவட்ட அலுவலகம்

விசேடமாக கடற்கரைக்கு தொலைவில் உள்ள சுற்று சூழல் உணர் திறன் மிக்க பகுதிகளை பாதுகாப்பதோடு, கடற்கரையை அண்டிய பிரதேசத்தை சூழ்ந்திருக்கும் அபிவிருத்தி அமுத்தத்தை, கடற்கரைக்கு அப்பால் உள்ள பகுதிகளுக்கு நகர்த்தும் முகமாக, சிறிய சேவை மையங்களை அப்பகுதிகளில் அபிவிருத்தி செய்ய தீர்மானிக்கப்பட்டுள்ளது. திட்டமிடல் பகுதிக்குள் மேற்கொள்ளப்பட தீர்மானித்திருக்கும் ஏனைய அபிவிருத்திகளாவன; வரைபடம்.6.1 இன் முன்மொழிந்த நில பயன்பாட்டு திட்டத்தின் மூலம் காட்டப்படுகின்றது.

முன்மொழிந்த நில பயன்பாட்டு திட்டமானது, வரைபடம். 6.1 இல் காட்டப்படுவதோடு, விரிவான விளக்கங்களாவன; அத்தியாயம் 2 இல், "திட்டமிடல் மற்றும் கட்டிட ஒழுங்குமுறைகள்" பகுதியில் காட்டப்பட்டுள்ளன. அபிவிருத்திகளை அடைய வேண்டுமாயின், அத்தியாயம் 2 இல் குறிப்பிடப்பட்டுள்ள திட்டமிடல் மற்றும் கட்டிட ஒழுங்குமுறைகள் மற்றும் ஒவ்வொரு வலயத்திற்குமான அளவுருக்களுடனான அபிவிருத்தி வலயங்களும் தேவையாகும்.

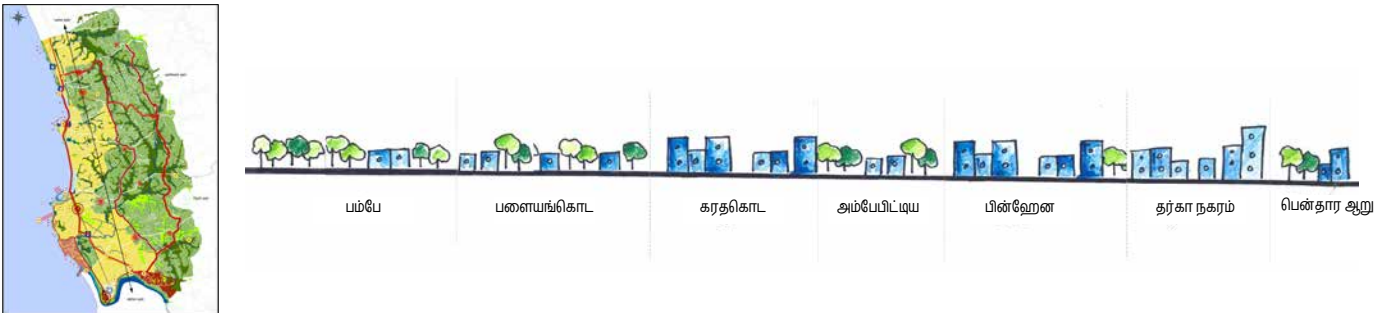

உரு 6.4 : முன்மொழிந்த கட்டிட வடிவமைப்பு - குறுக்கு வெட்டு III
மூலம் : பேருவளை திட்டமிடல் குழு, களுத்துறை மாவட்ட அலுவலகம்



வரைப்பட அங்கங்கள்

- முதலாம் நிலை வீதிகள்
- இரண்டாம் நிலை வீதிகள்
- மூன்றாம் நிலை வீதிகள்
- முன்மொழியப்பட்டுள்ள வடக்கு - தெற்கு இணைப்பு வழித்தடம் (i)
- முன்மொழியப்பட்டுள்ள வடக்கு - தெற்கு இணைப்பு வழித்தடம் (ii)
- பாதசாரிகள் நடை பாதையுடனான வீதி
- விசேட இணைப்பு வழித்தடங்கள்
- புகையிரத வீதிகள்
- புகையிரத நிலையம்
- பேருந்து நிலையம்
- முதலாம் நிலை நகர சேவை வழங்கல் மையம்
- இரண்டாம் நிலை நகர சேவை வழங்கல் மையம்
- முதலாம் நிலை உள்ளக சேவை நிலையம்
- இரண்டாம் நிலை உள்ளக சேவை நிலையம்
- வரலாற்று தளங்கள்
- முன்மொழியப்பட்டுள்ள இயற்கை மற்றும் வரலாற்று தளங்களை இணைக்கும் வீதி
- அருகாமையில் அமைக்கப்பட முன்மொழியப்பட்டுள்ள பூங்காக்கள்
- முன்மொழியப்பட்டுள்ள மிக சிறிய அளவிலான பூங்காக்கள்
- முன்மொழியப்பட்டுள்ள சிறிய அளவிலான பூங்காக்கள்
- முன்மொழியப்பட்டுள்ள நேரியல் பூங்காக்கள்
- காட்சி தளங்கள்
- கடற்கரை பகுதியை பார்வையாளர்களுக்காக திறந்து வைத்தல்
- பேருவளை மீன்பிடி துறைமுகத்தை அண்டிய பகுதியை சுற்றுலா துறையுடன் சமந்தப்படுத்துதல்
- நீரோட்ட பிரதேசங்களை சுற்றுலா துறை சார்ந்த பகுதிகளாக அபிவிருத்தி செய்தல்
- நீலக்கொடி (Blue flag) சான்றிதல் பெற்ற பொழுதுபோக்கு வலயத்தை அபிவிருத்தி செய்தல்
- பெந்தர கழிமுகப்பகுதியை பொழுதுபோக்கு வலயமாக அபிவிருத்தி செய்தல்
- பாபேரியன் தீவு பகுதியை சுற்றுலா பணிகளுக்காக திறந்து வைத்தல்
- துறைமுக வலயத்தை ஆழமாக்குதல்
- பெந்தாட ஆற்றுபகுதியில் பாதசாரி நடை பாதை
- பேருவளை விவசாய பண்ணை
- அடுக்கு மாடி வீடுகள், ஹோட்டல் மற்றும் வணிக வளாகம் - அழுத்தம் பகுதியில்

- முன்மொழியப்பட்டுள்ள நகர பூங்கா
- சில்யா நீர் தேக்கத்தை சுற்றியுள்ள பிராந்தியத்தில் அணுகும் தன்மையை மேம்படுத்துதல்
- மருதானை மீன் விற்பனை சந்தையை மேம்படுத்துதல்.
- தர்கா நகரத்தினுள் அமைந்துள்ள வைத்தியசாலையை அபிவிருத்தி செய்தல்
- நீரோட்ட பகுதிகளில் விளையாட்டு சார்ந்த மேம்பாடு - பெந்தர மற்றும் களுமோதர கால்வாய்
- முன்மொழியப்பட்டுள்ள திறந்த ஹோட்டல் வளாகம்
- முன்மொழியப்பட்டுள்ள சமூகத்தினருக்கான கழிவு முகாமத்துவ பகுதி மற்றும் வாகன தரிப்பிடம்
- முன்மொழியப்பட்டுள்ள படகுத்துறை நங்கூரமிடும் தளம்
- சுற்றுலா பயணிகள் தகவல்களை அறிந்து கொள்வதற்காக முன்மொழியப்பட்டுள்ள தகவல் மையம்
- காலவிலவத்தை பகுதியில் முன்மொழியப்பட்டுள்ள வணிக வளாகம் மற்றும் கலப்பு அபிவிருத்தி செயற்திட்டம்
- களுமோதர கால்வாய் பகுதியில் இயற்கை வழித்தடத்தை அமைத்தல்
- முன்மொழியப்பட்டுள்ள அடுக்கு மாடி குடியிருப்பு
- முன்மொழியப்பட்டுள்ள இளைப்பாறக்கூடிய கிராம பகுதி
- அழுத்தம் பகுதியை புகையிரத வீதிகள் அபிவிருத்தி செய்தல்

ஈரநில வகைப்பாடு

- விசேட வயல் சாகுபடிக்கான வலயம்
- இயற்கை ஈரநில பாதுகாப்பு வலயம்
- நீரோட்ட அமைப்பு

வலய மண்டல வகைப்பாடு

- கூடியது அடர்த்தியுடனான நகர வலயம் 1
- கூடியது அடர்த்தியுடனான நகர வலயம் 2
- கூடியது அடர்த்தியுடனான நகர வலயம் 3
- நடுநிலை அடர்த்தியுடைய நகர வலயம்
- நடுநிலை அடர்த்தியுடைய அரை நகர வலயம்
- நடுநிலை அடர்த்தியுடைய உள்ளக வலயம்
- குறைவு அடர்த்தியுடைய உள்ளக வலயம்
- மிக குறைவு அடர்த்தியுடைய உள்ளக வலயம்
- கூடியது அடர்த்தியுடைய சுற்றுலா வலயம்
- குறைவு அடர்த்தியுடைய சுற்றுலா வலயம்

0 0.5 1 2 3 4 கி.மீ.

முன்மொழியப்பட்ட நில பயன் பாட்டு திட்டம் -
பேருவளை பிரதேச செயலக பிரிவு பகுதி
மூலம் : நகர அபிவிருத்தி அதிகாரசபை
தயாரிப்பு : களுத்துறை மாவட்ட அலுவலகம்

பேருவளை அபிவிருத்தித் திட்டம் (2019 - 2030)

களுத்துறையை நோக்கி

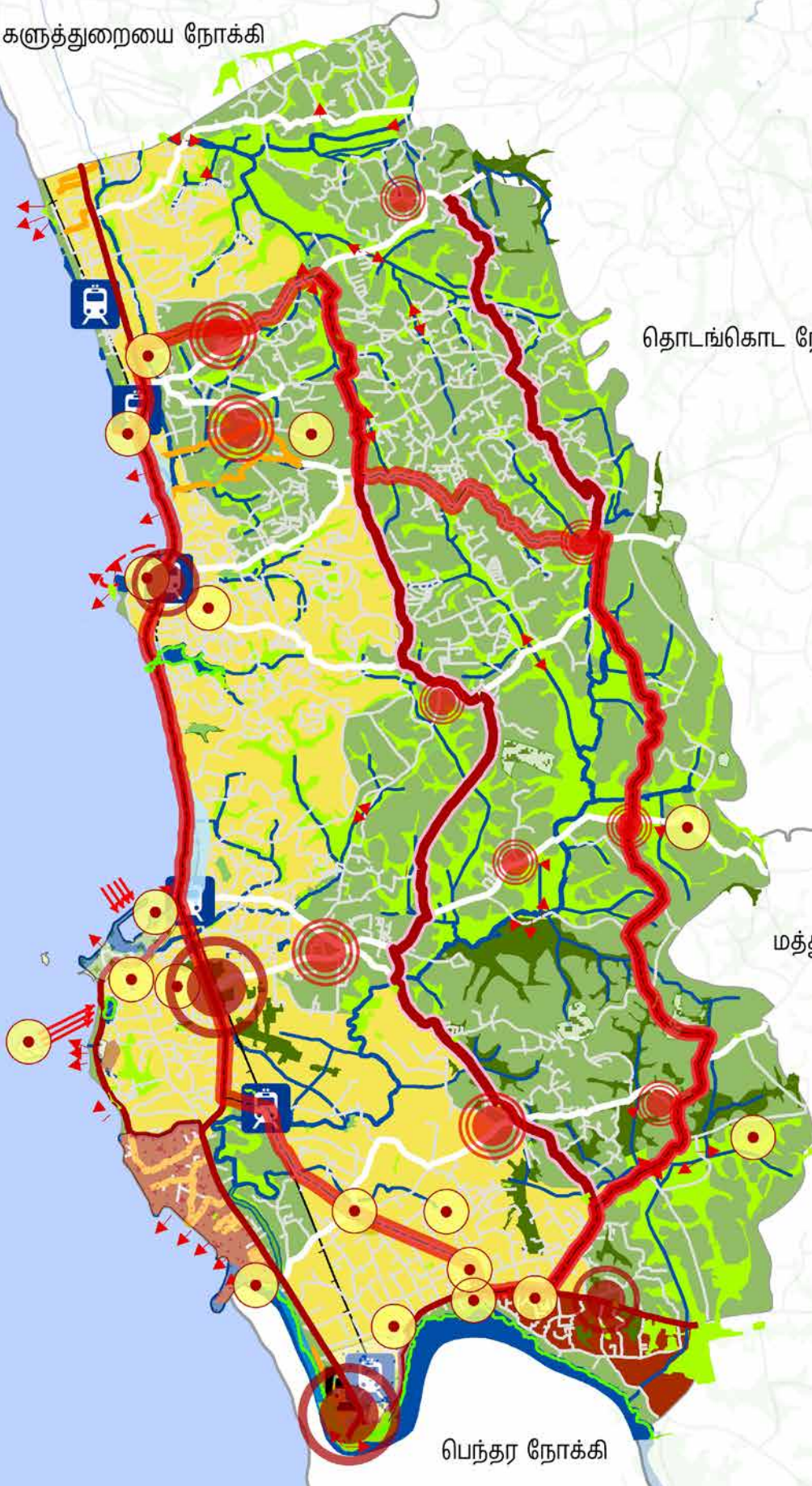

தொடங்கொட நோக்கி

மத்துகமை நோக்கி

பெந்தர நோக்கி

மேல் மாகாண பிரிவு



நகர அபிவிருத்தி அதிகாரசபை
2018 மார்ச்சு

அத்தியாயம் 06 திட்டம்

உட்கட்டமைப்பு அபிவிருத்திகளுக்கான மூலோபாய திட்டம்

முன்மொழிந்த மக்கள் தொகை

6.3. உட்கட்டமைப்பு அபிவிருத்திகளுக்கான மூலோபாய திட்டம்

பேருவளை அபிவிருத்தி திட்டத்தின் பிரதான நோக்கமாவது, விவசாயம், மீன்பிடி மற்றும் இரத்தினக்கல் சார்ந்த தொழிற்சாலை மற்றும் சுற்றுலா துறை போன்றவற்றின் அபிவிருத்திக்கூடாக, 2030 ஆம் ஆண்டில் "தெற்கு கடற்கரையின் பிரம்மாண்ட நுழைவாயில்" என்கின்ற மாபெரும் நோக்கை அடைந்து கொள்வதும், மேலும், சமூக மற்றும் பௌதீக உட்கட்டமைப்பு அபிவிருத்தி திட்டத்தின் பங்களிப்புடன், மக்களுக்கு உகந்த சூழலுடன் அமைந்த நகரை உருவாக்குத்தலாகும்.

தற்போது காணப்படும் உட்கட்டமைப்பு வசதிகள், விசேடமாக வீதி அமைப்புகளாவன; 2030 ஆம் ஆண்டிற்காக முன்மொழிந்த மக்கள் தொகைக்கு போதுமானதல்ல. அந்தவகையில் அதிகரிக்கும் மக்கள் தொகைக்கு ஈடுகொடுக்கும் வகையில், உட்கட்டமைப்பு வசதிகளை அபிவிருத்தி செய்வதற்கும், கடற்கரை பகுதியை சூழ்ந்திருக்கும் அபிவிருத்தி அழுத்தத்தை தொலைவான பிரதேசங்களை நோக்கி நகர்த்துவதற்கும், மூலோபாய திட்டங்களை அறிமுகப்படுத்த வேண்டிய தேவை இனங்காணப்பட்டது. அந்தவகையில் கீழ்வரும் பகுதிகளை மையப்படுத்தி , பிரதான மூலோபாய திட்டங்களான பௌதீக மற்றும் சமூக அபிவிருத்தி சார்ந்த மூலோபாய திட்டங்கள் உருவாக்கப்பட்டன.

- சேவை முகாமைத்துவ திட்டம்.
- வீதி மற்றும் போக்குவரத்து திட்டம்.
- நீர் வழங்கல் திட்டம்.
- மின்சார வழங்கல் திட்டம்.
- கழிவு நீர் முகாமைத்துவ திட்டம்.
- திண்ம கழிவு முகாமைத்துவ திட்டம்.

மேலே குறிப்பிடப்பட்டுள்ள திட்டங்களை மையப்படுத்தி மேற்கொள்ளப்பட்ட மக்கள் தொகை மற்றும் அடர்த்தி சார்ந்த முன்மொழிவுகள் கீழ்வருமாறு;

6.3.1. முன்மொழிந்த மக்கள் தொகை

பேருவளை திட்டமிடல் பிரதேசத்திற்கான மக்கள் தொகை முன்மொழிவானது, அட்டவணை 6.1 இல் காட்டப்பட்டுள்ள இயற்கை அபிவிருத்தி வீதத்தை அடிப்படையாக கொண்டு மேற்கொள்ளப்பட்டது. கடந்த கால மக்கள் தொகையை எடுத்து நோக்கும் போது அது, இயற்கை அபிவிருத்தி விகிதத்தின் அதிகரிப்பிற்கு ஏற்ப அதிகரித்து செல்வதை அவதானிக்கலாம்.

இங்கு காணப்படும் சிறப்பம்சமாக விளங்குவது யாதெனில், நகர சபை மற்றும் பிரதேச சபைகளுக்கான மக்கள் தொகை அபிவிருத்தியானது அவற்றிற்குரிய தனித்துவ தன்மையினடிப்படையில் வேறுபடுகின்றமையாகும்.

ஒப்பிட்டு பார்க்குமிடத்து நகர சபையின், மக்கள் தொகை அபிவிருத்தி விகிதமானது அதிகம் என 1.41 இல் காட்டப்படும் தகவல்கள் மூலம் புலப்படுகின்றது. அதே வேளை, ஒப்பிடும் போது, பிரதேச சபைக்குரிய மக்கள் தொகை அபிவிருத்தி விகிதம் குறைவு என்பது, உரு.1.23 இன் மூலம் எடுத்துக்காட்டப்படுகின்றது. அந்தவகையில், இவ்விரு பிரதேசங்களுக்கும் முன்மொழிந்த மக்கள் தொகையின் எண்ணிக்கை சார்ந்த கணிப்பீடு கீழ்வருமாறு;

நிர்வாக அலகு	மக்கள் தொகை அபிவிருத்தி விகிதம் %	2012	2017	2030
நகர சபை வளாகம்	1.41	37,772	40,511	48,660
பிரதேச சபை வளாகம்	1.23	127,176	135,192	158,633

அட்டவணை 6.1 : முன்மொழிந்த மக்கள் தொகை

மூலம் : பேருவளை திட்டமிடல் குழு, களுத்துறை மாவட்ட அலுவலகம் (2018)

2030 ஆம் ஆண்டிற்காக, பேருவளை திட்டமிடல் பிரதேசத்திற்காக, முன்மொழிந்த குடியிருப்பு மக்கள் தொகையானது, 207,294 என்பதுடன். அத்தொகையானது, 2017 ஆம் ஆண்டு மக்கள் தொகையுடன் ஒப்பிடும் போது 31,590 இல் அதிகமாகும்.

அத்தியாயம் 06 திட்டம்

உட்கட்டமைப்பு
அபிவிருத்திகளுக்கான
மூலோபாய திட்டம்

முன்மொழிந்த
மக்கள் தொகை

வீடுகள் பரம்பல் மற்றும்
வீடுகளின் அடர்த்தி

6.3.1.1. குடி பெயர்பவர்களுக்காக முன்மொழிந்த மக்கள் தொகை

திட்டமிடல் பிரதேசத்திற்குள் குடிபெயரும் நபர்களின் எண்ணிக்கை மதிப்பிடப்பட்டுள்ளது. இந்த கணிப்பீட்டு முறையானது, பகுதி II இல், முன்மொழிந்த நிலையில் காணப்படுகின்ற வலய மண்டல திட்டத்தின் கீழ் விரிவாக விளக்கப்பட்டுள்ளது. அந்தவகையில் இக்கணிப்பீடானது, சுற்றுலா, வர்த்தகம், தொழிற்சாலை மற்றும் நிர்வாக துறைகளுக்காக திட்டமிடல் பிரதேசத்திற்குள் வருகை தரவிருக்கும் மக்கள் தொகையினடிப்படையில் மேற்கொள்ளப்பட்டுள்ளது. அந்த வகையில், 106,047 பேர் திட்டமிடல் பிரதேசத்திற்குள் குடிபெயர்வார் என கணக்கிடப்பட்டுள்ளது. இந்த தொகையை 2017 ஆம் ஆண்டில் குடிபெயர்ந்த மக்கள் தொகையுடன் ஒப்பிடும் போது, 2030 ஆம் ஆண்டிற்காக முன்மொழிந்த எண்ணிக்கையானது, 30,000 எண்ணிக்கையினால் அதிகமாகும். அந்த வகையில், இந்த அபிவிருத்தி திட்டத்தினால் விளக்கப்படுகின்ற சேவை முகாமைத்துவ திட்டம், வர்த்தக அபிவிருத்தி திட்டம் மற்றும் மக்கள் குடியேற்ற திட்டம் போன்றன, மேற்குறிப்பிட்ட 2030 ஆம் ஆண்டில் அதிகரிக்கப்போகும் மக்கள் தொகையின் அடிப்படையிலேயே மேற்கொள்ளப்பட்டுள்ளன.

6.3.2. வீடுகள் பரம்பல் மற்றும் வீடுகளின் அடர்த்தி

அட்டவணை 6.2 இல் குறிப்பிடப்பட்டுள்ள, பேருவளை வள அறிக்கையின் படி, 2016 ஆம் ஆண்டில் மொத்த வீட்டு அலகுகள் 37,363 ஆக குறிப்பிடப்படுவதோடு, அதில் 33,148 (88%) ஆனவை நிலையான உபகரணங்களை கொண்டு அமைக்கப்பட்டிருப்பதோடு, அது பிரதேசத்திற்கான ஒரு சிறந்த வளமாகவும் கருதப்படுகின்றது.

	வீடுகளின் நிலை			மொத்த வீட்டு அலகுகள்	வீட்டற்றவர்கள்
	நிரந்தரம்	அரை நிரந்தரம்	தற்காலிகம்		
வீடுகளின் எண்ணிக்கை				37,363	1,406
சதவீதம் (%)	88.7	8.07	3.2	100.00	

அட்டவணை 6.2 : பேருவளை பிரதேசத்தில் அமைந்துள்ள வீடுகளின் நிலை

மூலம் : வள அறிக்கை, பேருவளை பிரதேச செயலகம் – (2016)

வீட்டு வசதி என்பது ஒரு நபரின் அடிப்படைத் தேவையாக இருப்பதன் காரணத்தால், அரை நிரந்தர, தற்காலிக மற்றும் 1,400 என்கின்ற அடிப்படையில் உள்ள வீடில்லாதவர்கள் போன்றவை வீட்டு வசதி துறையுடன் சார்ந்து அமைந்துள்ள ஒரு பிரச்சினையாக கருதப்பட வேண்டும்.

அத்தியாயம் 06 திட்டம்

உட்கட்டமைப்பு
அபிவிருத்திகளுக்கான
மூலோபாய திட்டம்

வீடுகள் பரம்பல் மற்றும்
வீடுகளின் அடர்த்தி

ஆண்டு	மக்கள் தொகை அதிகரிப்பு	முன்கணிப்பு செய்யப்பட்ட மக்கள் தொகை	வீட்டு வசதிக்கான தேவைப்பாடு
2015		171,131	2,187
2018	4,572	175,703	2,488
2030	31,591	207,294	7,897
மொத்தம்			12,572

அட்டவணை 6.3 : பேருவளை பிரதேச செயலகம் பகுதியில் எதிர்கால வீடமைப்புத் தேவை
மூலம் : வள அறிக்கை, பேருவளை பிரதேச செயலகம் – (2016)

அட்டவணை 6.3 இல் குறிப்பிடப்பட்டுள்ளபடி, பேருவளை திட்டமிடல் பகுதியில் வீட்டு வசதி தேவை என்னவென்றால், 2015 ஆம் ஆண்டில் 171,131 மக்களுக்கு 2187 எண்ணிக்கையிலான வீட்டு அலகுகள் தேவைப்பட்டன, மேலும் இந்த தேவை 2018 ஆம் ஆண்டளவில் 2488 அலகுகளாக உயர்த்தப்பட்டது. 2030 ஆண்டில், அதிகரித்து வரும் மக்கள் 207,294 தொகைக்கான வீட்டு வசதித் தேவை 4 நபர்கள் குடும்ப அடிப்படையில் கணக்கிடப்படும் போது 7897 அலகுகளாக இருக்கும். அதன் பிரகாரம், பேருவளை திட்டப் பகுதியின் ஒட்டுமொத்த வீட்டு வசதிக்கான தேவை 12,572 என்கின்ற அடிப்படையில் காணப்படும்.

அதிகரித்து வரும் மக்கள் தொகை மற்றும் அதன் அடர்த்தி ஒவ்வொரு மண்டலத்திலும் முன்மொழிந்த நில பயன்பாடு மற்றும் வலய மண்டல திட்டத்திற்கு ஏற்ப விநியோகிக்கப்படும் என்று எதிர்பார்க்கப்படுகிறது.

இவ்வாறாக, தற்போதுள்ள முறைசாரா வீடுகளுக்குப் பதிலாக 2030 ஆம் ஆண்டில், இந்த அபிவிருத்தித் திட்டத்தின் கீழ் முறையான வீட்டு வசதித் திட்டம் இருக்கும் என எதிர்பார்க்கப்படுகிறது. குறிப்பிட்ட திட்டமிடல் மற்றும் கட்டட ஒழுங்குவிதிகளின் அடிப்படையில், பெந்தர நதி மற்றும் கரையோர வலயத்திற்கு அருகாமையில் உள்ள வீடுகள் நிர்மாணிக்கப்பட முன்மொழிந்த நிலையில் காணப்படுகின்றன. சனாமி ஆழிப்பரையால் பாதிக்கப்படும் பகுதிகளில், அங்கீகாரமின்றி ஆக்கிரமித்துள்ள மீனவ சமுதாயத்தினருக்கு, அனைத்து வசதிகளுடன் கூடிய வீட்டு வசதி திட்டம் ஒன்றை உருவாக்க ஏற்கனவே முன்மொழிந்த நிலையில் காணப்படுகின்றது.

6.3.2.1. வீடமைப்பு அடர்த்தி

ஹெட்டியகந்த, சீனவத்தை, வெலிபிட்டிய, பொதுவில மேற்கு, மஹாகம்மெத்த, அக்கரமலாய, கங்காதர, கனேகம், மற்றும் குடா பயாகல போன்ற கிராம சேவகர் பிரிவுகள் தற்போது பேருவளைவில் அதிக வீடமைப்பு அடர்த்தி நிலவும் பகுதிகள் என அறிமுகப்படுத்தலாம்., அதேவேளை, திட்டமிடல் பகுதி பறனகடே, கங்கனம்கொட, தன்வத்துகொட, படனகொட, ஹிரிகல்கொடெல்ல மற்றும் கலவில போன்ற கிராம சேவகர் பிரிவுகளில் குறைந்த வீடமைப்பு அடர்த்தி பதிவாகியுள்ளது.

வசதிகள் இல்லாமை, வர்த்தக மற்றும் நிர்வாக நடவடிக்கைகள் கிடைக்காதது மற்றும் ஆக்கிரமிப்புக்கு பொருத்தமான நிலங்கள் இல்லாதது போன்றவை இந்த பகுதிகளில் வீடுகளின் அடர்த்தி குறைவாக இருப்பதற்கான காரணங்களாக மாறிவிட்டன.

6.3.3. சேவை முகாமைத்துவத் திட்டம்

சமூக உள்கட்டமைப்பு மற்றும் திட்டமிடல் பகுதியில் முதலீட்டு வாய்ப்புகளை உருவாக்குவதற்கான திட்டம் மற்றும் அதிகரித்து வரும் மக்கள் தொகையின் தேவையை பூர்த்தி செய்யும் வகையில் சமூக உள்கட்டமைப்பு எவ்வாறு உருவாக்கப்பட வேண்டும் என்பது குறித்தும் இந்த பகுதியில் விவாதிக்கப்படுகிறது.

இந்த மூலோபாயத் திட்டத்தின் கீழ், அதிகரித்து வரும் மக்கள் தொகைக்கு சுகாதார மற்றும் கல்வி வசதிகளை மேம்படுத்துவதோடு, கடற்கரைக்கு பின்னிலமாக அமைந்து காணப்படும் பகுதிகளில் வாழும் மக்களுக்கு தற்போதுள்ள வசதிகளை அபிவிருத்தி செய்யவும் எதிர்பார்க்கப்படுகிறது. தற்போது பேருவளை திட்டமிடல் பகுதியில் கிடைக்கும் சமூக உள்கட்டமைப்பு வசதிகள் அதிகரித்து வரும் மக்கள் தொகைக்கு போதுமானதாக இருந்தாலும், அதிகரித்து வரும் மக்களுக்கு மிகச் சிறந்த சேவைகளை வழங்கும் தற்போதைய வசதிகளை

6.3.3.1. கல்வி வசதிகள்

பேருவளை பிரதேச செயலகப் பகுதியில் கல்வி வசதிகள் குறித்து பரிசீலிக்கும் போது, தேசிய மற்றும் மாகாண அளவிலான பாடசாலை வகைப்பாட்டிற்குள் வரும் 50 எண்ணிக்கையிலான பாடசாலைகள் இங்கு காணப்படுகின்றன. அவற்றில் 8 எண்கள் பாடசாலைகள் 1 AB வகைக்குள் வருகின்றன, மேலும் 8 எண்கள் 1 C பிரிவில் உள்ளன, 26 எண்கள் வகை 2 இல் உள்ளன, 6 எண்கள் 3 ஆம் வகைக்குள் வருகின்றன.

முழு பகுதியிலும் சிங்கள மற்றும் தமிழ் மொழி மூலமான பாடசாலைகள் அமைந்துள்ள பகுதியில் தற்போது 30,894 எண்ணிக்கையிலான மாணவர்கள் கல்வி கற்கின்றனர். கூடுதலாக, சுமார் 7 எண்ணிக்கையிலான தனியார் பாடசாலைகள் உள்ளன, அவற்றில் பெரும்பாலானவை தற்கால நகரப் பகுதியில் செயல்படுகின்றன. மேலும், இந்த பகுதியில் சில அரசு தொழில்நுட்ப கல்லூரிகள் மற்றும் தனியார் பாடசாலைகள் செயல்பட்டு வருகின்றன. ஒன்று மற்றும் இரண்டு கி.மீ. சுற்றளவிற்குள் கல்விச் சேவைகள் கிடைப்பதை அடிப்படையாகக் கொண்டு மேற்கொள்ளப்பட்ட பகுப்பாய்வுக்குப்பின், திட்டமிடல் பகுதி முழுவதும் கல்வி வசதிகள் கண்டறியப்பட்டன அத்தோடு அவை தொடர்பான விபரங்கள்வரைபடம் 6.2 ல் காட்டப்பட்டுள்ளது.

மேலும், வீதி அபிவிருத்தித் திட்டத்தின் கீழ், தற்போதுள்ள வீதிகள் தரம் உயர்த்தப்பட்டு, புதிய வீதிகள் அமைக்கப்படும் போது, கடற்கரைக்கு பின்புறமாக அமைந்துள்ள நிலப் பகுதிகளில் இருந்து நகரப் பாடசாலைகளுக்குத் தேவையான வசதி அபிவிருத்தி செய்யப்படும். கிடைக்கக்கூடிய தரவுகளின் பிரகாரம், இந்த பகுதியில் உள்ள கல்வி நிறுவனங்கள், அந்த பகுதியில் உள்ள மாணவர்களின் தற்போதைய மற்றும் எதிர்காலத் தேவையை நிறைவு செய்யும் வகையில் திருப்திகரமான நிலையில் காணப்படுகின்றன

2030 ஆம் ஆண்டில் பேருவளை திட்டப் பகுதியில் சுற்றுலாப் பயணிகளின் ஈர்ப்புவிசை ஆண்டுக்கு சுமார் 30,000 எனும் விதமாக உயர்த்தப்படும் என எதிர்பார்க்கப்படுகிறது. புதிய ஆயுர்வேத முறைகள், உணவு வகைகள் மற்றும் விருந்தோம்பல் முகாமைத்துவ போன்ற சுற்றுலா ஈர்ப்புக்காக நவீன உலகில் பின்பற்றப்படும் புதிய மூலோபாய பகுதிகள் பற்றி ஆராய்ச்சி சார்ந்த கல்வியை அளிக்க ஒரு சுற்றுலா கல்வி சார் பாடசாலைக்கான தேவை உள்ளது, அது ஒரு புதிய பிரதேசத்தில் சுற்றுலா துறையுடன் இணைந்த புதிய வேலை வாய்ப்புகளை உருவாக்குவதன் மூலம் இளைஞர்களுக்கு கல்வி பெற்றுத் தரும் என எதிர்பார்க்கப்படுகிறது.

அத்தியாயம் 06 திட்டம்

உட்கட்டமைப்பு
அபிவிருத்திகளுக்கான
மூலோபாய திட்டம்

சேவை
முகாமைத்துவத் திட்டம்



தற்போதுள்ள கல்வி வசதிகளின் பரம்பல்
பேருவளை பிரதேச செயலக பிரிவு
மூலம் : நகர அபிவிருத்தி அதிகாரசபை

0 0.375 0.75 1.5 2.25 3 கி.மீ



நகர அபிவிருத்தி அதிகாரசபை
மார்கழி 2018

மேல் மாகாண பிரிவு

பேருவளை அபிவிருத்தி திட்டம் (2019 - 2030)

தயாரிப்பு : கருத்துறை மாவட்ட அலுவலகம்

வரைபடம் 6.2 : பேருவளை திட்டமிடல் பகுதியில் கல்வி வசதிகள் பரம்பல்

6.3.3.2. சுகாதார வசதிகள்

பேருவளை மாவட்ட வைத்தியசாலை, அனாக்கமை கிராமிய வைத்தியசாலை, தர்கா நகர ஆதார வைத்தியசாலை போன்ற மூன்று பிரதான வைத்தியசாலைகளும் சுகாதார சேவைகளை வழங்குவதற்காக காணப்படுகின்றன. இந்த வைத்தியசாலைகளில் இருந்து தமது சுகாதாரப் பணிகளை மேற்கொண்டு, மேலதிக சிகிச்சைக்காக நாகோட ஆதார வைத்தியசாலைக்கு செல்வதற்கு அப்பகுதி மக்கள் பயன்படுத்துகின்றனர். மேலும், 3 தனியார் மருத்துவமனைகள், 2 ஆயுர்வேத மருத்துவமனைகள், பல்வேறு தனியார் மருத்துவ சேவை மையங்கள் ஆகியவை இந்த பகுதியில் அமைந்துள்ளன. பேருவளை மாவட்ட வைத்தியசாலையில் 3 வார்டுகளுடனும், 63 படுக்கைகளுடன் காணப்படும் அதேவேளை அனாக்கமை கிராமிய வைத்தியசாலையில் 50 படுக்கைகளுடன் 4 வார்டுகளும், தர்கா நகர ஆதார வைத்தியசாலையில் 3 வார்டுகளும் 59 படுக்கைகளுடன் உள்ளன.

பிரதேச செயலகப் பகுதியிலுள்ள சுகாதார நிலையங்களின் இருப்பிடங்களிலிருந்து 2 கி. மீ தொலைவின் அடிப்படையில் மேற்கொள்ளப்பட்ட பகுப்பாய்வின் பிரகாரம் திட்டமிடல் பகுதியில் சுகாதார வசதிகள் பரம்பல் வரைபடம் 6.3 இல் காட்டப்பட்டுள்ளது. தற்போதுள்ள மக்கள் தொகைக்கு இந்த சுகாதார வசதிகள் போதுமானதாக இருந்தாலும், இந்த பகுதியில் உள்ள குடியிருப்பு மக்கள் மற்றும் குடிபெயர்ந்தோர் குறித்து கருத்தில் கொள்ளப்படும் போது, பேருவளை மாவட்ட மருத்துவமனையில் உள்ள மருத்துவர்களின் எண்ணிக்கையும், வசதிகளும் எதிர்கால தேவைகளுக்கு போதுமானதாக இல்லாமல் இருக்கலாம்

எனவே, பேருவளை மாவட்ட மருத்துவமனையை முதன்மை ஆதார மருத்துவமனையாக தரம் உயர்த்தவும், அனாக்கமை மற்றும் தர்கா நகரில் உள்ள மருத்துவமனைகளில் வசதிகளை அபிவிருத்தி செய்யவும் இந்த திட்டத்தின் கீழ் திட்டமிடப்பட்டுள்ளது.

மேலும், சுற்றுலாத் தொழிலுடன் இணைக்கப்பட்ட நவீன ஆயுர்வேத வசதிகளுடன் கூடிய ஆயுர்வேத மருத்துவ மையங்களை அமைக்கவும், மக்கள் குடியேற்றத் திட்டத்தின் கீழ் கண்டறியப்பட்டுள்ள குடியிருப்பு மற்றும் சேவை மையங்களில் மருத்துவ சிகிச்சை மேற்கொள்ளவும் இத்திட்டம் திட்டமிடப்பட்டுள்ளது.

6.3.3.3. பொது வசதிகள்

2030 ஆம் ஆண்டிற்குள் பொது வசதிகளின் பரம்பலை அடையாளம் காண்பது பொதுவான வசதிகளுக்கான எதிர்காலத் திட்டத்தை வழிநடத்துவதற்கும் முதலீட்டு வாய்ப்புகளைப் பார்ப்பதற்கும் திட்டமிடல் பகுதியின் நோக்கங்களை எய்தவும் முக்கியமானதாகும்.

மக்கள் குடியிருப்புகளின் முன்னுரிமைத்தட்டின் பிரகாரம் திட்டப் பகுதிக்கு தேவையான பொது வசதிகள், மக்கள் குடியேற்றத் திட்டத்தின் கீழ் விவரிக்கப்பட்டுள்ளன. தற்போதுள்ள துணை நகர்ப்புற மையங்களில் செறிவான அபிவிருத்திகளை ஏற்படுத்தவும், அந்த துணை நகர மையங்களில் மக்கள் தங்கள் தேவைகளைப் பூர்த்தி செய்ய அடிப்படை வசதிகளை ஏற்படுத்தித் தரவும் இந்த முன்மொழிவுகள் வழங்கப்படுகின்றன.

தற்போது அத்தகைய வசதிகள் உள்ள நிலையில், நகர்ப்புற மற்றும் துணை நகர்ப்புற மையங்களுக்கு தேவையான அத்தியாவசியப் பொருட்கள் கிடைப்பதை கணக்கில் கொண்டு, அடிப்படை வசதிகள் செய்து கொடுக்க திட்டமிடப்பட்டுள்ளது. தற்பொழுது அடிப்படை வசதிகளுக்கான பரம்பல் வரைபடம் 6.4 ல் காட்டப்பட்டுள்ளது.

அத்தியாயம் 06 திட்டம்

உட்கட்டமைப்பு
அபிவிருத்திகளுக்கான
மூலோபாய திட்டம்

சேவை
முகாமைத்துவத் திட்டம்



தற்போதுள்ள சுகாதார வசதிகளின் பரம்பல்
 பேருவளை பிரதேச செயலக பிரிவு
 மூலம் : நகர அபிவிருத்தி அதிகாரசபை

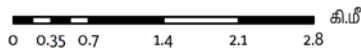

நகர அபிவிருத்தி அதிகாரசபை
 மார்கழி 2018

மேல் மாகாண பிரிவு

பேருவளை அபிவிருத்தி திட்டம் (2019 - 2030)

தயாரிப்பு : கருத்துறை மாவட்ட அலுவலகம்

வரைபடம் 6.3 : பேருவளை திட்டமிடல் பகுதியில் சுகாதார வசதிகள் விபரம்பல்

அத்தியாயம் 06 திட்டம்

உட்கட்டமைப்பு
அபிவிருத்திகளுக்கான
மூலோபாய திட்டம்

வீதி மற்றும்
போக்குவரத்துத் திட்டம்

6.3.4. வீதி மற்றும் போக்குவரத்துத் திட்டம்

இந்த பகுதியில் உள்ள வீதி அமைப்பினை புனரமைக்க, அப்பகுதியில் உள்ள அபிவிருத்திப் பணிகள் முக்கிய தேவையாக உள்ளது அத்தோடு இது பிராந்திய அபிவிருத்திக்கும் நேரடியாக பயனுள்ளதாக இருக்கும். ஏனைய மூலோபாய திட்டங்கள் அனைத்தும் வீதி அபிவிருத்தி வேலைத்திட்டத்துடன் தொடர்புபட்ட நிலையில், அது பேருவளை பிரதேசத்தில் எதிர்பார்த்த அபிவிருத்திக்கான அடிப்படை தளமாக விளங்குகிறது.

பேருவளை நகர சபை மற்றும் பிரதேச சபை பிரதேசங்களை உள்ளடக்கிய ஒரு முறையான வீதித் தொடரமைப்பு இருந்தாலும், அந்த வீதிகளின் அகலம், பௌதிக நிலைகள் அணுகல் தன்மை மற்றும் திறன் ஆகியவை தற்போதுள்ள குடியிருப்புக்களை பூர்த்தி செய்ய போதுமானதாக இல்லை அத்தோடு அவை மிகவும் மோசமான நிலையில் காணப்படுகின்றன.

எனவே, எதிர்காலத்தில் மக்கள் தொகை அதிகரிப்பின் தேவையை பூர்த்தி செய்யும் வகையில், இப்பகுதியில் உள்ள நிலப்பரப்பில் உள்ள முன்மொழிந்த நிலையில் காணப்படுகின்ற குடியிருப்புகளுக்குள் சென்று வரும் மக்கள் தொகை மற்றும் சுற்றுலா துறையை ஊக்குவிக்கும் வகையில், சில அடையாளம் காணப்பட்ட வீதி கட்டமைப்பை உருவாக்க திட்டமிடப்பட்டுள்ளது. மற்றும் வரைபடம் 6.5 இல் காட்டப்பட்டுள்ளவாறு பேருவளை திட்டமிடல் பகுதியில் ஒருங்கிணைந்த வீதி அபிவிருத்தித் திட்டம் முன்மொழிந்த நிலையில் காணப்படுகின்றது.

வீதி அபிவிருத்திகளுக்கு அவசியமான விதிமுறைகள் மற்றும் ஒழுங்குமுறைகள், வலய மண்டல விதிமுறைகளின் தொகுப்பு 2 இன் அத்தியாயம் 1 ல் மேலும் விவரிக்கப்பட்டுள்ளது

தற்போதுள்ள வீதி கட்டமைப்பு

தற்போதுள்ள வீதி அமைப்பு குறித்து பரிசீலிக்கும் போது, அதன் உரித்துடைமை அடிப்படையில் கீழ்க்கண்டவாறு வகைப்படுத்தலாம். முதலாவது முன்னுரிமை வீதிகளான வீதி அபிவிருத்தி அதிகாரசபை, இரண்டாவது முன்னுரிமை வீதிகளான மாகாண வீதி அபிவிருத்தி அதிகாரசபை மற்றும் மூன்றாவது முன்னுரிமை வீதிகள் உள்ளூராட்சி சபைகளுக்கு உரித்துடையவையாகும். தற்போதுள்ள வீதி வலையமைப்பு தொடர்பான விபரங்கள் வரைபடம் 6.6 ல் காட்டப்பட்டுள்ளது.

முன்மொழிந்த நிலையில் காணப்படுகின்ற வீதி வலையமைப்பு

2030 ஆம் ஆண்டிற்கான முன்மொழிந்த நிலையில் காணப்படுகின்ற வீதி வலையமைப்பு பற்றி பரிசீலிக்கும் போது, அட்டவணை 6.4 மற்றும் வரைபடம் 6.7. இல் கொடுக்கப்பட்டுள்ளபடி அதன் உரித்துடைமை அடிப்படையில் வகைப்படுத்தலாம்.

வீதி வகைப்பாடு	உரித்துடைமை
முதலாவது முன்னுரிமை வீதிகள்	வீதி அபிவிருத்தி அதிகாரசபை
இரண்டாவது முன்னுரிமை வீதிகள்	மாகாண வீதி அபிவிருத்தி அதிகாரசபை
மூன்றாவது முன்னுரிமை வீதிகள்	உள்ளூராட்சி சபை
விசேட அணுகல் பாதைகள்	உள்ளூராட்சி சபை
முன்மொழிந்த வடக்கு - தெற்கு இணைப்பு வழித்தடம் I	உள்ளூராட்சி சபை
முன்மொழிந்த வடக்கு - தெற்கு இணைப்பு வழித்தடம் II	உள்ளூராட்சி சபை

அட்டவணை 6.4 : பேருவளை பிரதேச செயலக பிரிவு பகுதியில் முன்மொழிந்த நிலையில் காணப்படுகின்ற வீதி வலையமைப்பு | **மூலம் :** நகர அபிவிருத்தி அதிகாரசபை – கள ஆய்வுகள் - 2018

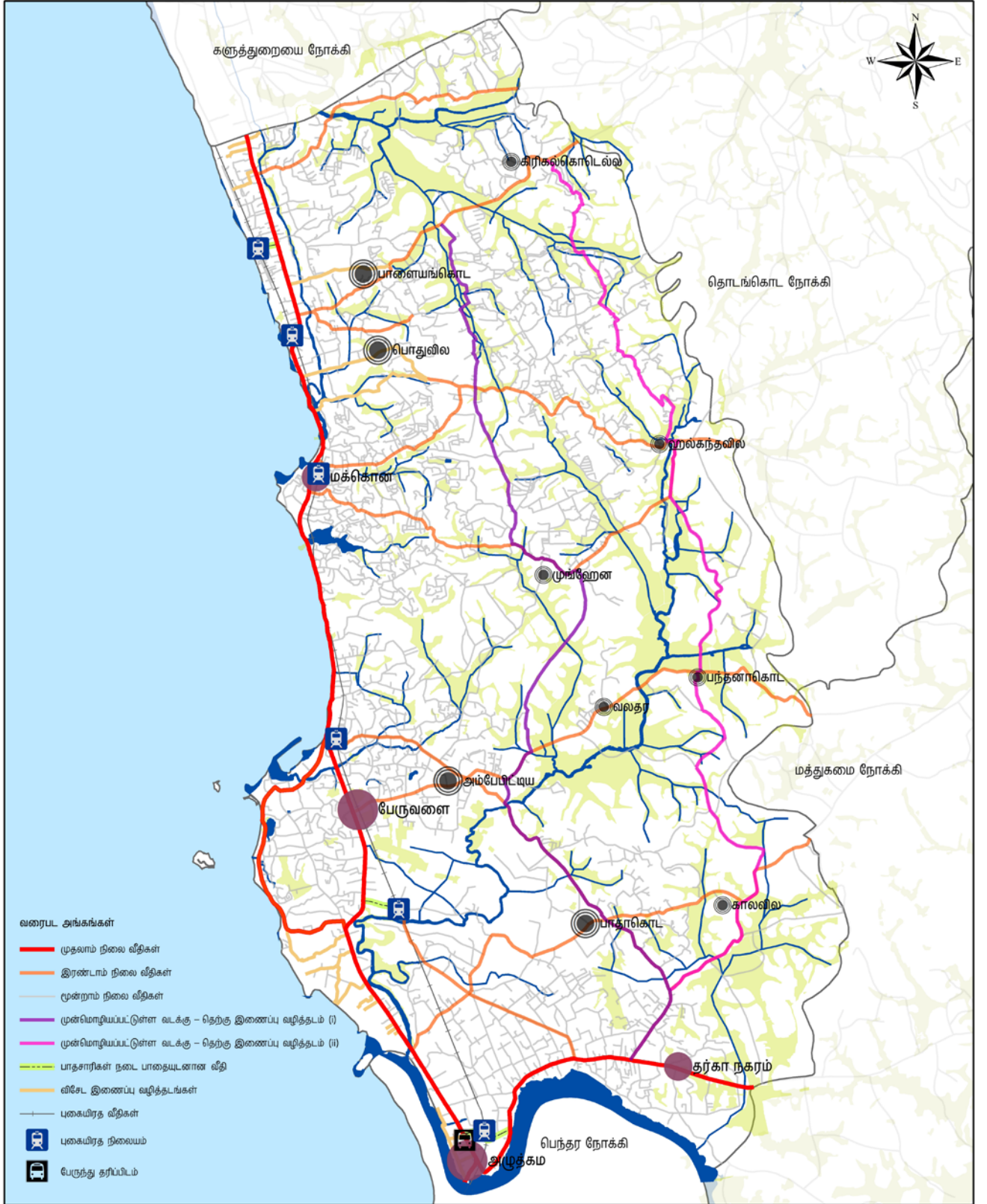

ஒருங்கிணைந்த சாலை மேம்பாட்டுத் திட்டம்
 பேருவளை பிரதேச செயலக பிரிவு
 மூலம் : நகர அபிவிருத்தி அதிகாரசபை

மேல் மாகாண பிரிவு

பேருவளை அபிவிருத்தி திட்டம் (2019 - 2030)

தயாரிப்பு : களுத்துறை மாவட்ட அலுவலகம்

வரைபடம் 6.5 : பேருவளை திட்டமிடல் பகுதியில் ஒருங்கிணைந்த வீதி அபிவிருத்தித் திட்டம்

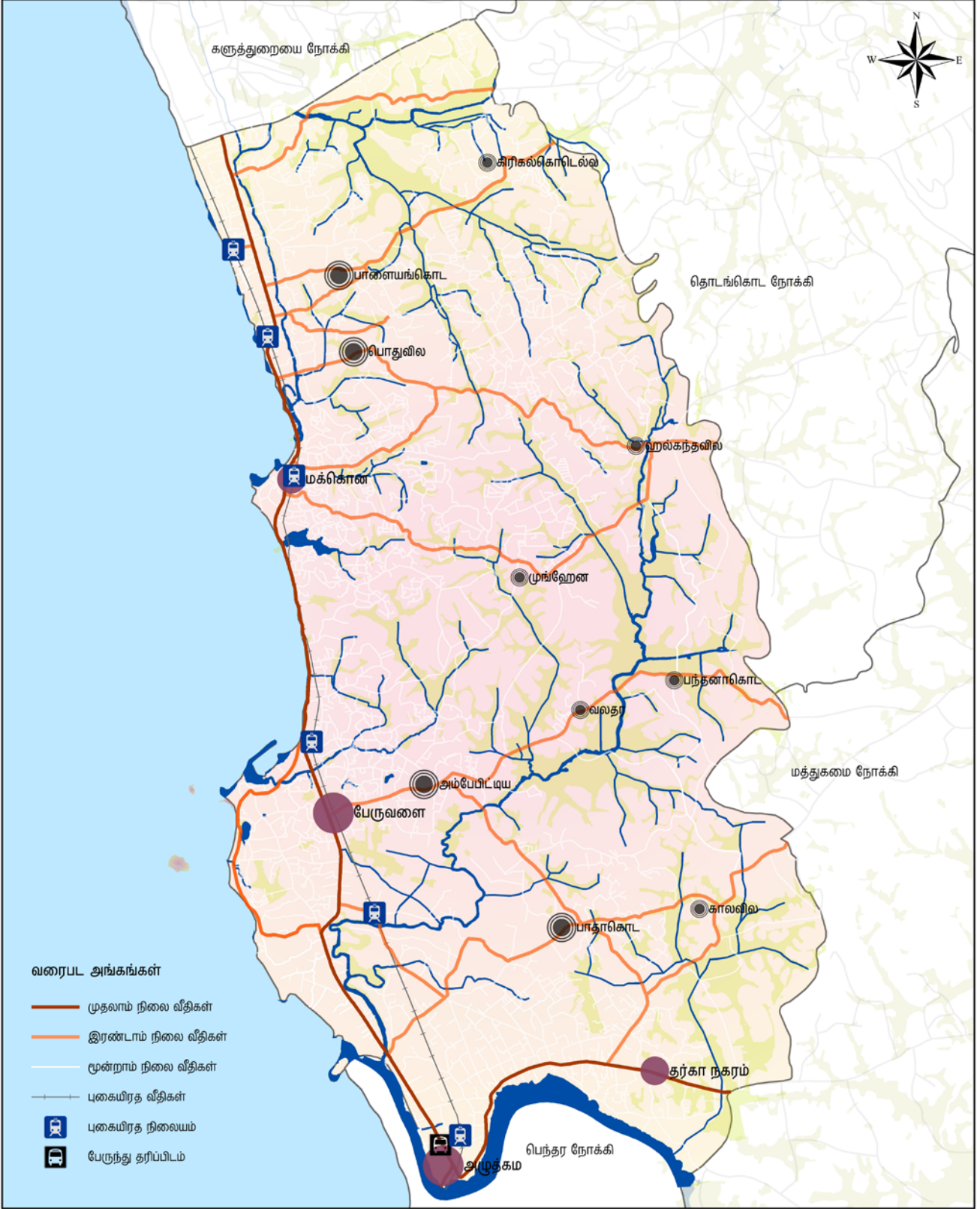

மேல் மாகாண பிரிவு பேருவளை அபிவிருத்தி திட்டம் (2019 - 2030) தயாரிப்பு : களுத்துறை மாவட்ட அலுவலகம்

வரைபடம் 6.6 : பேருவளை திட்டமிடல் பகுதியில் தற்போதுள்ள வீதி வலையமைப்பு

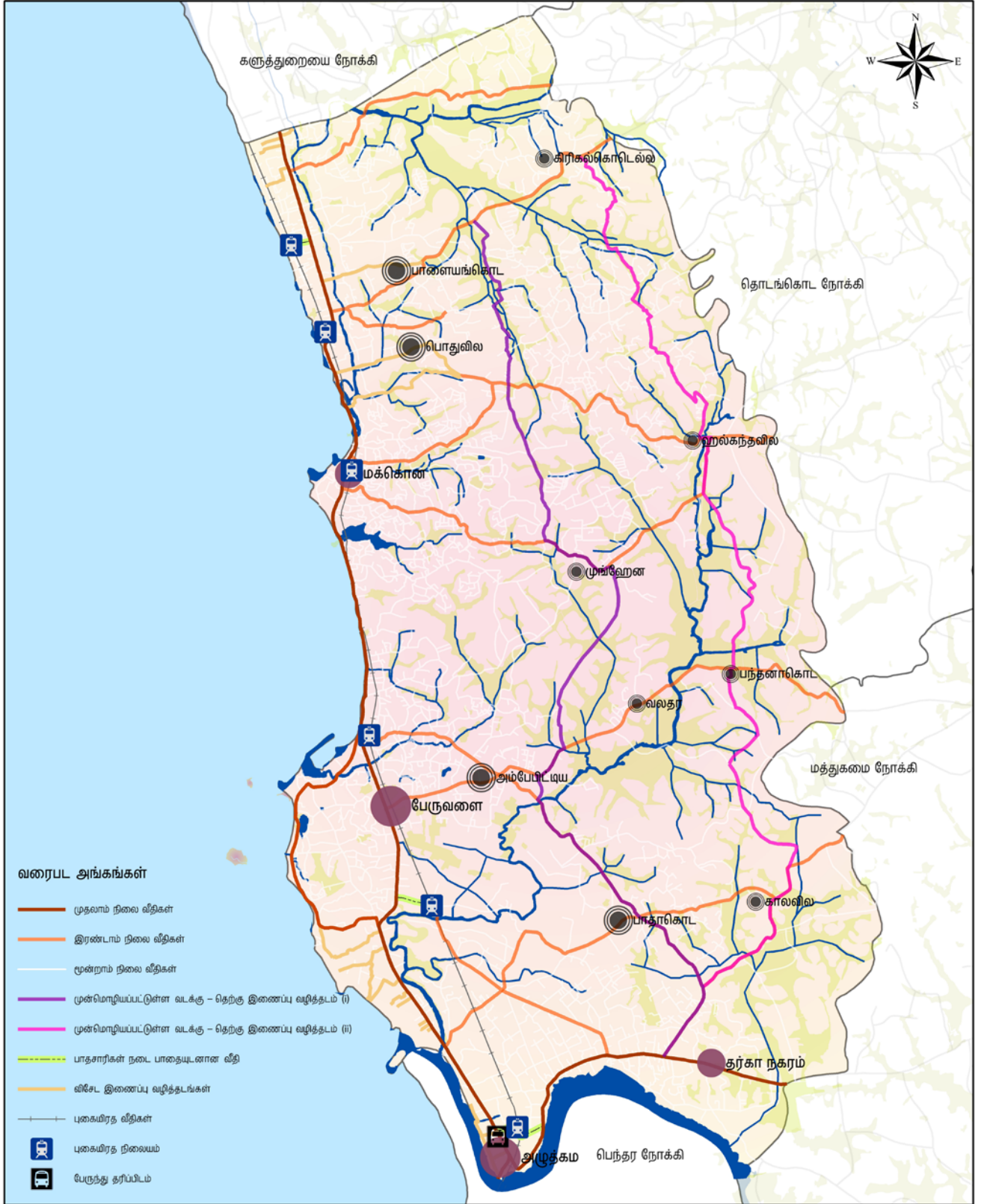

வரைபடம் 6.7 : பேருவளை திட்டமிடல் பகுதியில் முன்மொழிந்த நிலையில் காணப்படுகின்ற வீதி வலையமைப்பு

அத்தியாயம் 06 திட்டம்

உட்கட்டமைப்பு
அபிவிருத்திகளுக்கான
மூலோபாய திட்டம்

வீதி மற்றும்
போக்குவரத்துத் திட்டம்

முன்மொழிந்த நிலையில் காணப்படுகின்ற மூலோபாயங்கள்

இந்த வீதி அபிவிருத்தித் திட்டத்தின் கீழ், காலி வீதியிலுள்ள மொரகால்ல மற்றும் அனந்தகமை இடையிலான வீதியை நான்கு வழிச்சாலையாக அகலப்படுத்தவும், பேருவளை மருதானை மொரகால்ல வீதியை முதல் முன்னுரிமை திட்டமாக அபிவிருத்தி செய்வதற்கும் மற்றும் கடற்கரைக்கு பின்புறமாக அமைந்துள்ள நிலப் பகுதியை காலி வீதியோடு இணைக்கும் உள்ளக வீதியை (மாகாண வீதி அபிவிருத்தி அதிகாரசபை சொந்தமானது) அபிவிருத்தி செய்வதற்கும் திட்டமிடப்பட்டுள்ளது.

அதே நேரத்தில், கடற்கரைக்கு பின்புறமாக அமைந்துள்ள நிலப் பகுதி வழியாக, நகர மையங்களை இணைக்கும் இரண்டு வீதிகளை அபிவிருத்தி செய்ய திட்டமிடப்பட்டுள்ளது.

- முன்மொழிந்த வடக்கு - தெற்கு இணைப்பு வழித்தடம் (i)
- முன்மொழிந்த வடக்கு - தெற்கு இணைப்பு வழித்தடம் (ii)

விசேட சேவை வழங்கும் வீதிகளாக இனங்காணப்பட்ட வீதிகள் (சுனாமி மீள் குடியேற்றம், கடற்கரை அணுகல் பாதைகள், பெந்தர நதி அணுகல் பாதைகள், சுற்றுலாத்தலங்கள் மற்றும் காலி வீதியிலிருந்து புதிய காலி வீதி வரை இணைக்கும் சிறிய பாதை) ஆகிய பாதைகளை அகலப்படுத்த திட்டமிடப்பட்டுள்ளது.

மேற்படி வீதிகளை தற்போதுள்ள ஏனைய வீதிகளுடன் இணைந்து அபிவிருத்தி செய்ய திட்டமிடப்பட்டுள்ளது. இந்த செயல் திட்டங்கள், வீதி அபிவிருத்தித் திட்டத்தினை முன்னுரிமை அடிப்படையில், வீதி அபிவிருத்தி அதிகாரசபை, உரிய நிறுவனங்களிடமிருந்து தேவைப்படும் நிதி ஆதாரங்களைப் பெற்று, முன்னுரிமை அடிப்படையில் செயல்படுத்த ஆலோசனை வழங்கப்படுகிறது. உரிய நிறுவனங்களிடமிருந்து தேவையான நிதி உதவி பெறும் பொருட்டு, கீழ்க்கண்டவாறு செயல்படுத்த ஆலோசனை வழங்கப்படுகிறது.

இந்த வீதி அமைப்பை விரிவுபடுத்தும் பொருட்டு, தேவையான கட்டட கோடு (Building line) மற்றும் வீதி கோடு (street line) எல்லைகள், அபிவிருத்தித் தேவைகளின் அடிப்படையில் அறிமுகப்படுத்தப்படும்.

அபிவிருத்திக்காக முன்மொழிந்த நிலையில் காணப்படுகின்ற வீதிகள்

நகர்ப்புற மற்றும் கிராமப்புறங்களை ஒருங்கிணைப்பதை நோக்கமாகக் கொண்டு திட்டமிடலில் உள்ள உள்ளக வீதி வலையமைப்பை அபிவிருத்தி செய்ய முன்மொழிந்த நிலையில் காணப்படுகின்ற, மேலும் இந்த அபிவிருத்தியை பல்வேறுபட்ட பிரிவுகளின் கீழ் அடையாளம் காண முடியும்.

1. கடற்கரைக்கு பின்புறமாக அமைந்துள்ள நிலப் பகுதிகளில் உள்ள நகர மையங்களை இணைக்கும் வகையில் முன்மொழிந்த நிலையில் காணப்படுகின்ற வீதி அபிவிருத்திகள்
2. சிறப்பு சேவைகள் வழங்குவதற்காக முன்மொழிந்த நிலையில் காணப்படுகின்ற வீதிகளை அபிவிருத்தி செய்தல்
3. நெல் நிலங்கள் மற்றும் தாழ்வான நிலங்களினூடாக முன்மொழிந்த நிலையில் காணப்படுகின்ற வீதிகளை அபிவிருத்தி செய்தல்.

I. அபிவிருத்தி செய்ய முன்மொழிந்த நிலையில் காணப்படுகின்ற வீதி முறைமை

அ. காலி வீதி (மொரகால்ல முதல் அளுத்தமை வரையிலான வீதிப் பிரிவு) நான்கு வழிச்சாலையாக அகலப்படுத்துதல்.

மொரகால்ல முதல் அளுத்தமை வரையிலான காலி வீதியிலுள்ள 9 - 12 மீற்றர் அகலத்தை 18 - 20 அடி வரை விஸ்தரிக்கத் திட்டமிடப்பட்டுள்ளது.

- இயக்கக்கூடிய பாதைகள் (3.5 மீட்டர் x4 = 14 மீட்டர்கள்)
- தேர்ந்தெடுக்கப்பட்ட இடங்களில் வாகன தரிப்பிட வசதிகள் (2.5 மீட்டர்கள்)
- பசுமை வலயத்தில் நடைபாதை வழிகள் (1.5 மீட்டர்கள் - 2 மீட்டர்கள்)

இந்த வீதியின் குறுக்கு வெட்டு வரைபடம் 6.5 ல் காணலாம்.

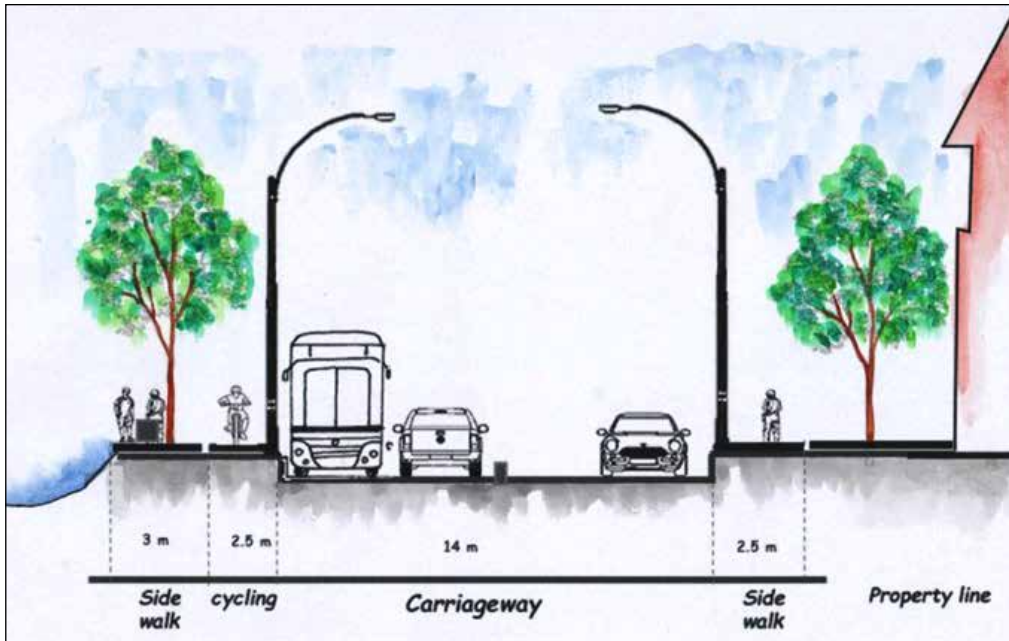

உரு 6.5 : முன்மொழிந்த நிலையில் காணப்படுகின்ற காலி வீதி அகலப்படுத்துதலுக்கான குறுக்கு வெட்டு தோற்றம் | மூலம் : பேருவளை திட்டமிடல் குழு, களுத்துறை மாவட்ட அலுவலகம் , நகர அபிவிருத்தி அதிகாரசபை, 2018

அத்தியாயம் 06
திட்டம்

உட்கட்டமைப்பு
அபிவிருத்திகளுக்கான
மூலோபாய திட்டம்

வீதி மற்றும்
போக்குவரத்துத் திட்டம்

அத்தியாயம் 06 திட்டம்

உட்கட்டமைப்பு
அபிவிருத்திகளுக்கான
மூலோபாய திட்டம்

வீதி மற்றும்
போக்குவரத்துத் திட்டம்

ஆ. பேருவளை மருதானை மொரகால்ல வீதியை முன்னுரிமைத் செயல் திட்டங்களாக அபிவிருத்தி செய்தல்.

வரைபடம் 6.6 இல் காட்டப்பட்டுள்ளவாறு, எதிர்காலத்தில் மக்கள் தொகை அதிகரிப்புடன், காலி வீதியில் எதிர்பார்க்கக்கூடிய போக்குவரத்து நெரிசலினை குறைப்பதற்கு முன்னுரிமை அடிப்படையில், பேருவளை மருதானை மொரகால்ல வீதியை ஒரு மாற்று சாலையாக அபிவிருத்தி செய்ய முன்மொழிந்த நிலையில் காணப்படுகின்றது.

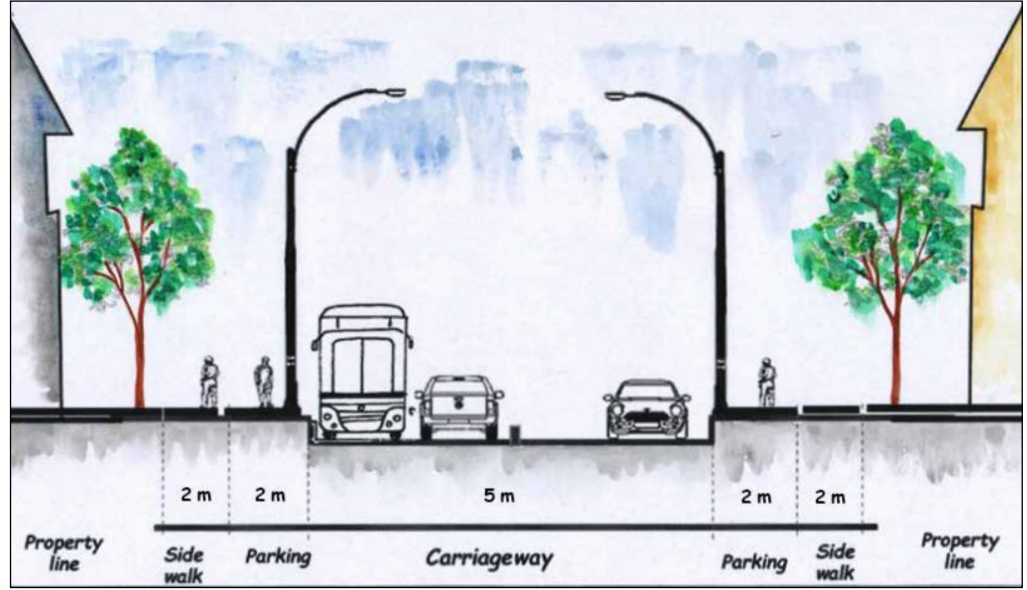

உரு 6.6 : முன்மொழிந்த நிலையில் காணப்படுகின்ற பேருவளை மருதானை மொரகால்ல வீதி அபிவிருத்திற்கான குறுக்கு வெட்டு தோற்றம் | மூலம் : பேருவளை திட்டமிடல் குழு, களுத்துறை மாவட்ட அலுவலகம், நகர அபிவிருத்தி அதிகாரசபை, 2018

முன்மொழிந்த நிலையில் காணப்படுகின்ற வசதிகள்

- இயக்கக்கூடிய பாதைகள் (5 மீ)
- சைக்கிள் ஓட்டுபவர்களுக்கான பாதை (2 மீ)
- பசுமை பகுதியை கொண்ட பாதசாரி நடைபாதைகள் (2 மீ)

இ. அபிவிருத்தி செய்ய முன்மொழிந்த நிலையில் காணப்படுகின்ற (இருவழிச் சாலைகளாக) மாகாண வீதி அபிவிருத்தி அதிகாரசபைக்கு கீழுள்ள வீதிகள்

அபிவிருத்தி செய்ய முன்மொழிந்த நிலையில் காணப்படுகின்ற மாகாண வீதி அபிவிருத்தி அதிகாரசபைக்கு கீழுள்ள வீதிகளின் தற்போதைய மற்றும் முன்மொழிந்த நிலையில் காணப்படுகின்ற அகலங்களின் விபரங்கள் அட்டவணை 6.5 ல் கொடுக்கப்பட்டுள்ளது.

	அகலப்படுத்த முன்மொழிந்த நிலையில் காணப்படுகின்ற வீதி	தற்போதைய அகலம் (மீட்டர்)	முன்மொழிந்த நிலையில் காணப்படுகின்ற அகலம் (மீட்டர்)
1	பயாகல - தொடங்குகாட வீதி	5 மீட்டர்	9 மீட்டர்
2	பலயன்கொட - நகலாதுவ வீதி	5 மீட்டர்	9 மீட்டர்
3	விஹரகந்த வீதி	5 மீட்டர்	9 மீட்டர்
4	பயாகல - கச்சிகொட வீதி	5 மீட்டர்	9 மீட்டர்
5	பயாகல - நவத்துடுவ வீதி	5 மீட்டர்	9 மீட்டர்
6	புனித வின்கென்ட் வீதி	5 மீட்டர்	9 மீட்டர்
7	மக்கொன முன்ஹென கல்கந்தவில வீதி	5 மீட்டர்	9 மீட்டர்
8	கங்கனம்கொட தொடக்கம் கிரந்தியு வரையிலான வீதி	5 மீட்டர்	9 மீட்டர்
9	பேருவளை - அமுத்தகம்வீதிய வீதி	5 மீட்டர்	9 மீட்டர்
10	ஃபாதா ஹாஜியார் மாவத்தை	5 மீட்டர்	9 மீட்டர்
11	களுவாமோதர தொடக்கம் கலவில வரையிலான வீதி	5 மீட்டர்	9 மீட்டர்
12	பின்ஹென - படகொட வீதி	5 மீட்டர்	9 மீட்டர்
13	சீனா கோட்டை (China fort) வீதி	5 மீட்டர்	9 மீட்டர்

அத்தியாயம் 06 திட்டம்

உட்கட்டமைப்பு
அபிவிருத்திகளுக்கான
மூலோபாய திட்டம்

வீதி மற்றும்
போக்குவரத்துத் திட்டம்

அட்டவணை 6.5 : முன்மொழிந்த நிலையில் காணப்படுகின்ற மாகாண வீதி அபிவிருத்தி அதிகாரசபைக்கு கீழுள்ள வீதிகளின் அகலங்கள் | **மூலம் :** கள ஆய்வு, நகர அபிவிருத்தி அதிகாரசபை – 2018

மாகாண வீதி அபிவிருத்தி அதிகாரசபைக்கு கீழுள்ள வீதிகள் அகலப்படுத்தும் முக்கிய நோக்கம், தற்போது கடலோரப் பகுதிகளில் உள்ள குடியிருப்புக்கள், திட்டப் பகுதியின் கடற்கரைக்கு பின்புறமாக அமைந்துள்ள நிலங்களாக, 2030 ஆண்டில் மாற்றம் செய்யப்பட உள்ளது.

முன்மொழிந்த நிலையில் காணப்படுகின்ற வசதிகள்

- இயக்கக்கூடிய பாதைகள் (5 மீ)
- சைக்கிள் ஓட்டுபவர்களுக்கான பாதை (2 மீ)
- பசுமை பகுதியை கொண்ட பாதசாரி நடைபாதைகள் (2 மீ)

ஈ. முன்மொழிந்த நிலையில் காணப்படுகின்ற புதிய வீதிகள்

- I. டக்கு தெற்கு இணைப்பு வழித்தடம் - i
- II. வடக்கு தெற்கு இணைப்பு வழித்தடம் - ii

இந்த முன்மொழிந்த வடக்கு தெற்கு வீதிகள் அதிகரித்து வரும் மக்கள் தொகைக்கு வசதிகளை வழங்கும் நோக்கில் தற்போதுள்ள அதே குறுகிய பாதைகளைப் பயன்படுத்தி அபிவிருத்தி செய்யப்பட வேண்டும், மேலும் கடற்கரைக்கு பின்புறமாக அமைந்துள்ள நிலப் பகுதிகளில் துணை நகர்ப்புற மையங்களை உருவாக்குவதன் மூலம் கடற்கரைக்கு பின்புறமாக அமைந்துள்ள நிலப் பகுதிகளுக்கு அபிவிருத்தி அமுத்தத்தை பரவ செய்ய முடியும்.

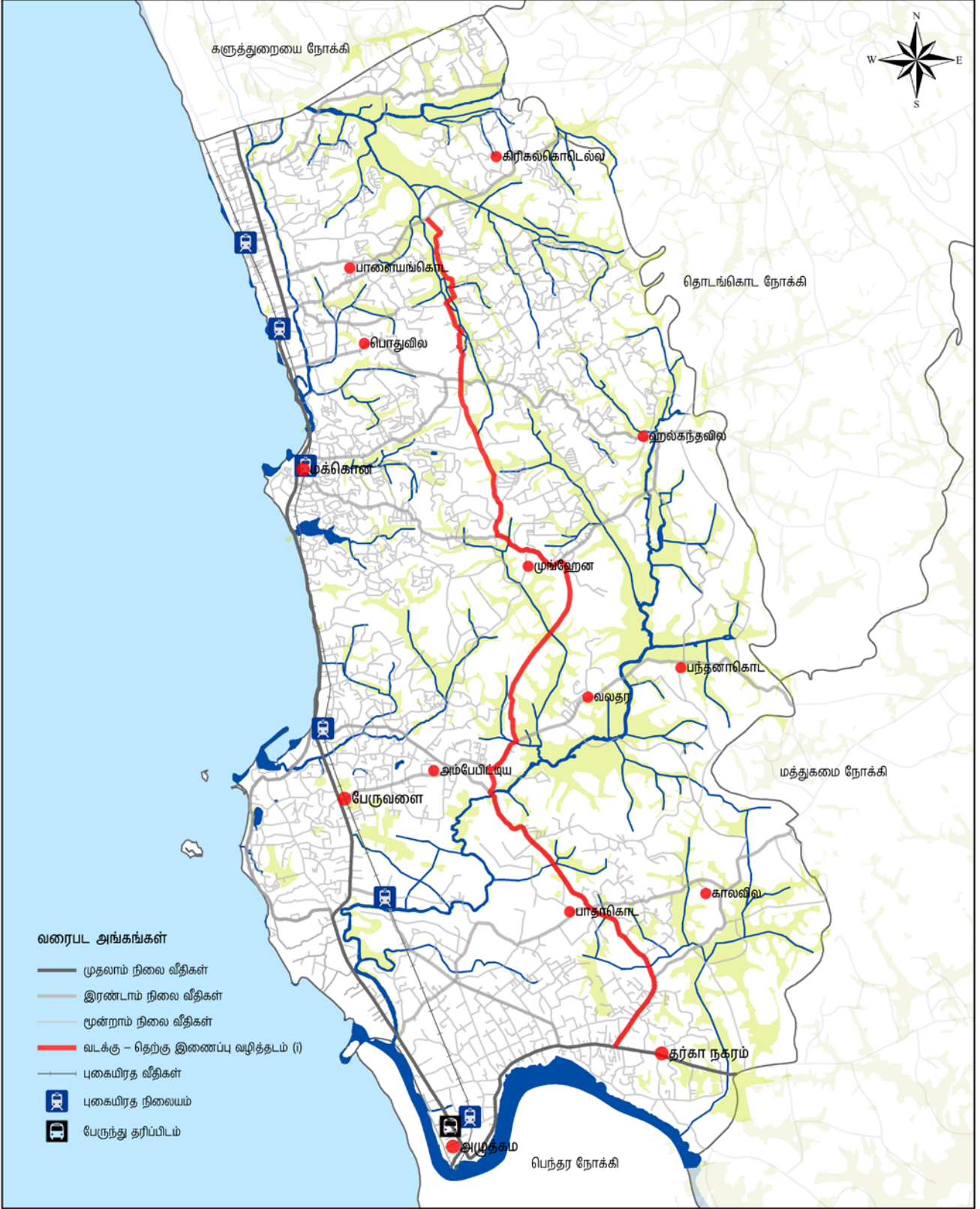

முன்மொழியப்பட்டுள்ள வடக்கு - தெற்கு இணைப்பு வழித்தடம் (i) பேருவளை பிரதேச செயலக பிரிவு
மேலம் : நகர அபிவிருத்தி அதிகாரசபை

மேல் மாகாண பிரிவு பேருவளை அபிவிருத்தி திட்டம் (2019 - 2030) தயாரிப்பு : களுத்துறை மாவட்ட அலுவலகம்

வரைபடம் 6.8 : முன்மொழிந்த வடக்கு - தெற்கு இணைப்பு வழித்தடம் (i) - பேருவளை திட்டமிடல் பகுதி

I. முன்மொழிந்த வடக்கு - தெற்கு இணைப்பு வழித்தடம் (i)

அபிவிருத்தி செய்ய முன்மொழிந்த நிலையில் காணப்படுகின்ற வீதி	அபிவிருத்தி செய்யப்படவுள்ள பிரிவுகள்		முன்மொழிந்த நீளம் (கிலோமீட்டர்)	முன்மொழிந்த அகலம் (மீட்டர்)
	தொடக்கம்	வரை		
யக்கவத்தை வீதி	அதிகாரிகொட	படகொட	1.3	09
படகொட - அம்பேபிட்டிய வீதி	படகொட -	அம்பேபிட்டிய	2.6	09
அம்பேபிட்டிய முன்வெண (தற்போதுள்ள வீதி மற்றும் புதிய வீதி இணைப்பு)	அம்பேபிட்டிய	முன்வெண	4.0	09
முன்வெண - பொதுவில வீதி (தற்போதுள்ள வீதி மற்றும் புதிய வீதி இணைப்பு)	முன்வெண	பொதுவில	2.28	09
பொதுவில சந்தியில் இருந்து கச்சேகொட வழியாக நகஹாதுவ வரை (தற்போதுள்ள வீதி இணைப்பு)	பொதுவில சந்தி	நகஹாதுவ வீதி	1.0	09
மொத்த நீளம்			11.18	45

அட்டவணை 6.6 : Connecting roads to Proposed North South Link Corridor i
மூலம் : கள ஆய்வு, நகர அபிவிருத்தி அதிகாரசபை – 2018

II. முன்மொழிந்த வடக்கு - தெற்கு இணைப்பு வழித்தடம் - ii

அபிவிருத்தி செய்ய முன்மொழிந்த நிலையில் காணப்படுகின்ற வீதி	அபிவிருத்தி செய்யப்படவுள்ள பிரிவுகள்		முன்மொழிந்த நீளம் (கிலோமீட்டர்)	முன்மொழிந்த அகலம் (மீட்டர்)
	தொடக்கம்	வரை		
அளுக்கமை - யாட்டோலத்த வீதி	அம்பகஹா சந்தி	கலவில	3.1	09
களவில – பந்தனகொட வீதி	கலவில	பந்தனகொட	3.5	09
பந்தனகொட – ஹல்கந்தவில வீதி	பந்தனகொட	ஹல்கந்தவில	3.6	09
ஹல்கந்தவில – ஹிரிகல்கோடல்ல வீதி (தற்போதைய வீதியில் இருந்து புதிய வீதிக்கு சம்மந்தப்படுத்தல்)	ஹல்கந்தவில	ஹிரிகல்க- கோடல்ல	3.7	09
மொத்த நீளம்			13.9	36

அட்டவணை 6.7 : முன்மொழிந்த வடக்கு - தெற்கு இணைப்பு வழித்தடத்தோடு (ii) இணைக்கப்பட்டுள்ள வீதிகள் | **மூலம் :** கள ஆய்வு, நகர அபிவிருத்தி அதிகாரசபை – 2018

அட்டவணை 6.6 மற்றும் 6.7 இல் காட்டப்பட்டுள்ள முன்மொழிந்த வடக்கு - தெற்கு இணைப்பு வழித்தடத்தோடு (ii) இணைக்கப்பட்டுள்ள வீதிகள் வரைபடம் 6.8 மற்றும் 6.9 ல் உள்ளவாறு நிர்மாணம் செய்யப்பட உள்ளன.

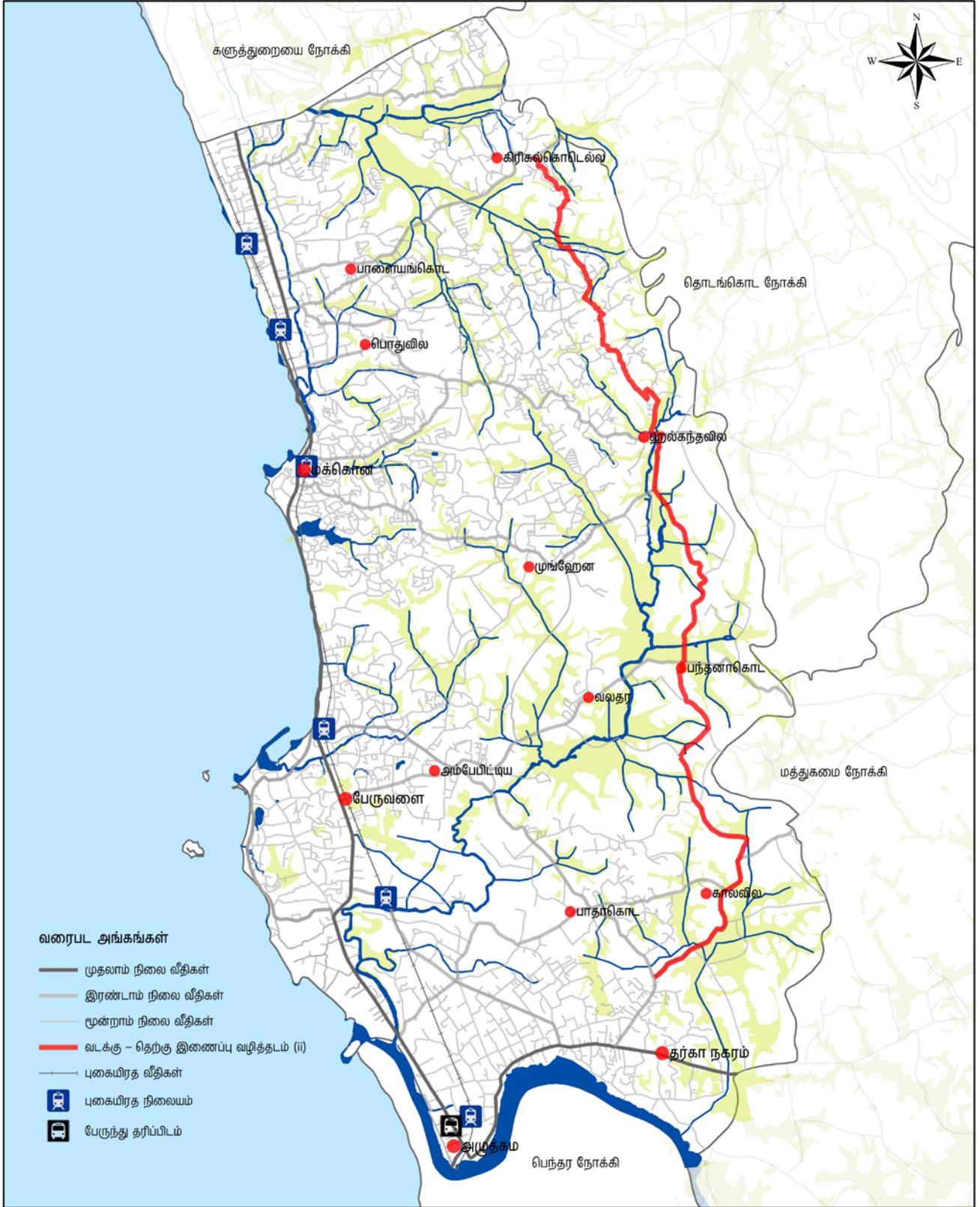

முன்மொழியப்பட்டுள்ள வடக்கு - தெற்கு இணைப்பு வழித்தடம் (ii) பேருவளை பிரதேச செயலக பிரிவு மேலம் : நகர அபிவிருத்தி அதிகாரசபை

மேல் மாகாண பிரிவு பேருவளை அபிவிருத்தி திட்டம் (2019 - 2030) தயாரிப்பு : கருத்துறை மாவட்ட அலுவலகம்

வரைபடம் 6.9 : முன்மொழிந்த வடக்கு - தெற்கு இணைப்பு வழித்தடம் (ii) - பேருவளை திட்டமிடல் பகுதி

உ. சுனாமி மீள்குடியமர்வு பகுதிகளில் வீதிகளை அகலப்படுத்தும் முகமாக முன்மொழிந்த நிலையில் காணப்படுகின்ற அணுகல் பாதைகள்

1. ஜோசப் சொபாஷ் மாவத்தை
2. சகர மாவத்தை
3. புனித மாரிஸ் சாலை
4. எத்பத்திய வீதி
5. பொதுவில வீதி
6. விஹரகந்த வீதி
7. முனசிங்க்கொட வீதி

சுனாமி மீள்குடியமர்வு பகுதிகளில் அகலப்படுத்த முன்மொழிந்த நிலையில் காணப்படுகின்ற அணுகல் பாதைகளை தற்போதுள்ள மற்றும் முன்மொழிந்த நிலையில் காணப்படுகின்ற அகலங்கள் அட்டவணை 6.8 ல் கொடுக்கப்பட்டுள்ளது.

அத்தியாயம் 06
திட்டம்

உட்கட்டமைப்பு
அபிவிருத்திகளுக்கான
மூலோபாய திட்டம்

வீதி மற்றும்
போக்குவரத்துத் திட்டம்

	அகலப்படுத்தப்பட உள்ள வீதிகள்	தற்போதைய நீளம் (மீட்டர்)	தற்போதைய அகலம் (மீட்டர்)	முன்மொழிந்த நிலையில் காணப்படுகின்ற அகலம் (மீட்டர்)
1	ஜோசப் சொபாஷ் மாவத்தை			7
2	சகர மாவத்தை			7
3	புனித மாரிஸ் சாலை	217.58	6.05	7
4	எத்பத்திய வீதி	424.35	4.03	7
5	பொதுவில வீதி		3.93	7
6	விஹரகந்த வீதி			7
7	முனசிங்க்கொட வீதி		6.67	7

அட்டவணை 6.8 : சுனாமி மீள்குடியமர்வு பகுதிகளில் அகலப்படுத்த முன்மொழிந்த நிலையில் காணப்படுகின்ற அணுகல் பாதைகளை தற்போதுள்ள மற்றும் முன்மொழிந்த நிலையில் காணப்படுகின்ற அகலங்கள் | மூலம் : கள ஆய்வு, நகர அபிவிருத்தி அதிகாரசபை – 2018

சுனாமி மீள்குடியமர்வு பகுதிகளில் அதிகரித்து வரும் மக்கள் தொகையை பூர்த்தி செய்யும் வகையில் முன்மொழிந்த நிலையில் காணப்படுகின்ற வீதி அமைப்பு வரைபடம் 6.10 இல் காட்டப்பட்டுள்ளது மற்றும் வீதியின் குறுக்குவெட்டு பிரிவு உரு 6.7 என வழங்கப்படுகிறது.

முன்மொழிந்த நிலையில் காணப்படுகின்ற வசதிகள்

- இயக்கக்கூடிய பாதைகள் (5 மீ)
- பசுமை பகுதியை கொண்ட பாதசாரி நடைபாதைகள் (2 மீ)

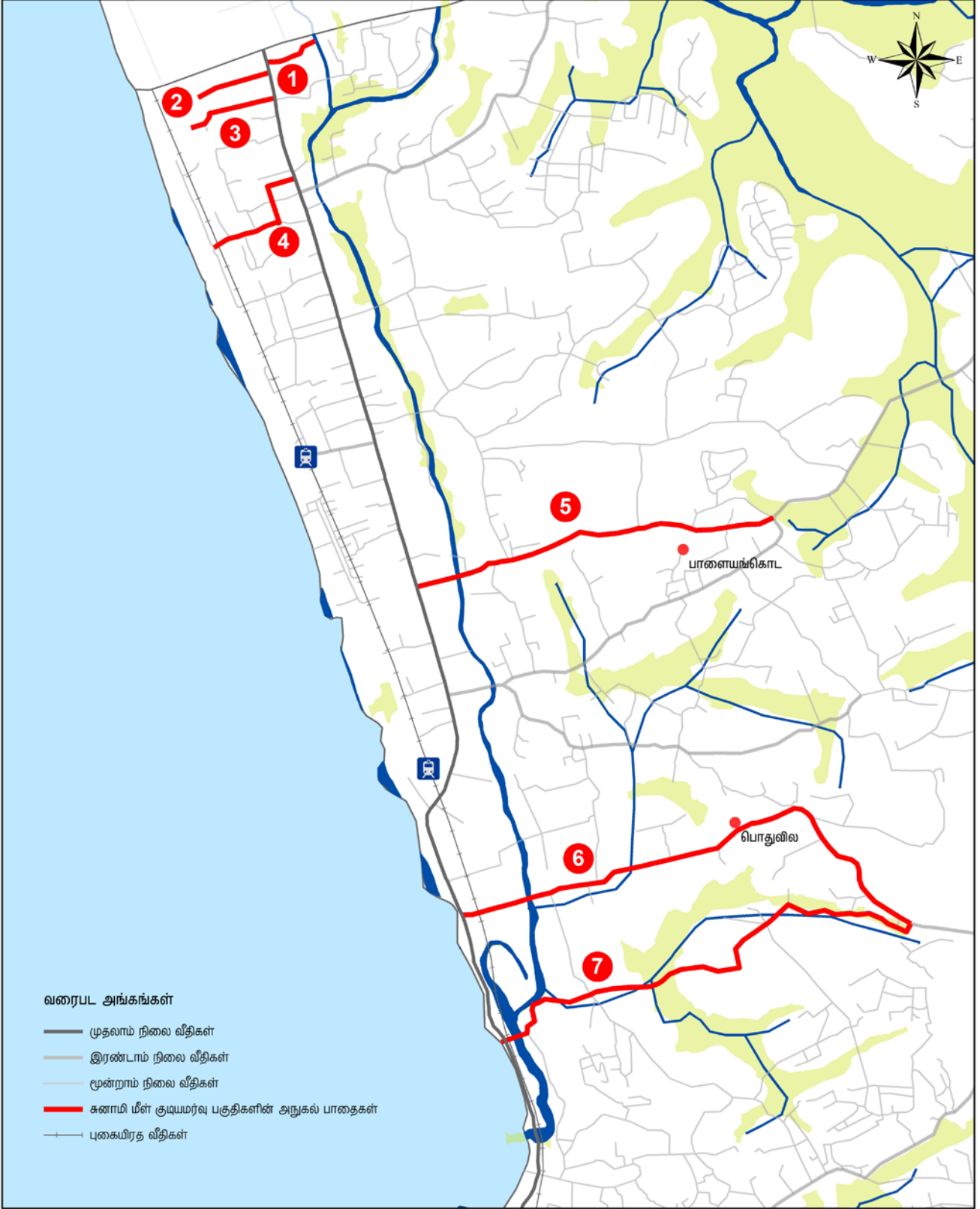

சுனாமி மீள் குடியமர்வு பகுதிகளில் வீதிகளை அகலப்படுத்தும் நோக்கில் முன்மொழியப்பட்டுள்ள அநுகல் பாதைகள் பேருவளை பிரதேச செயலக பிரிவு மூலம் : நகர அபிவிருத்தி அதிகாரசபை

மேல் மாகாண பிரிவு

பேருவளை அபிவிருத்தி திட்டம் (2019 - 2030)

தயாரிப்பு : களுத்துறை மாவட்ட அலுவலகம்

வரைபடம் 6.10 : பேருவளை திட்டமிடல் பகுதியில் சுனாமி மீள் குடியமர்வு பகுதியில் அகலப்படுத்தும் முன்மொழிந்த நிலையில் காணப்படுகின்ற வீதிகள்

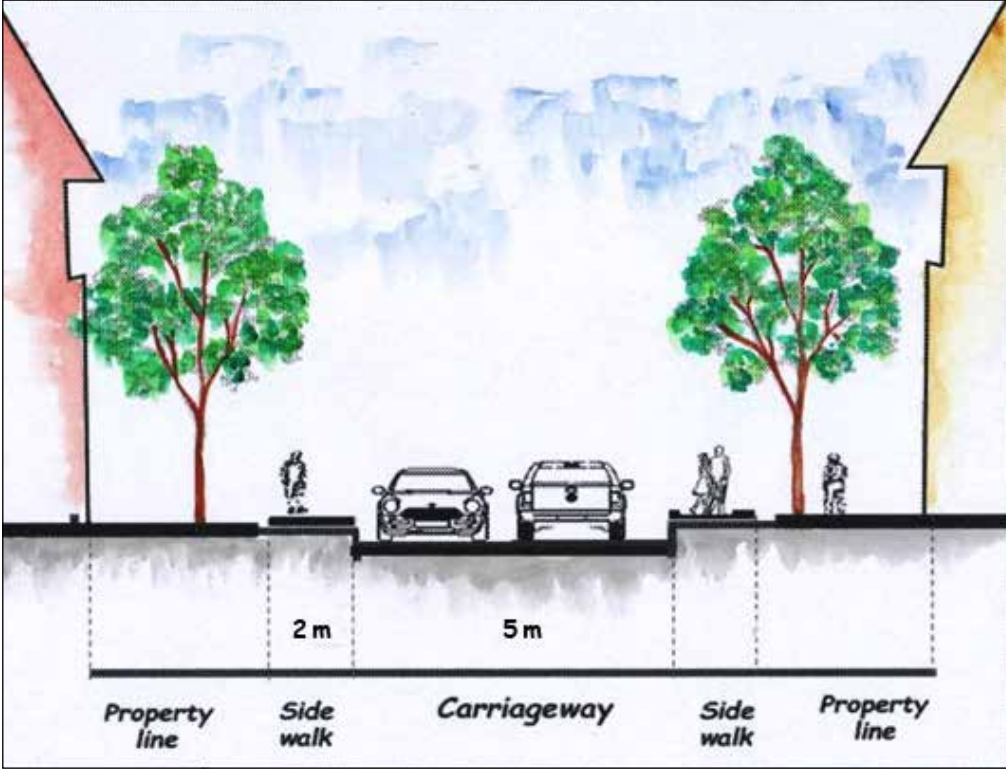

அத்தியாயம் 06 திட்டம்

உட்கட்டமைப்பு
அபிவிருத்திகளுக்கான
மூலோபாய திட்டம்

வீதி மற்றும்
போக்குவரத்துத் திட்டம்

உரு 6.7: சுனாமி மீள்குடியமர்வு பகுதியில் வீதிகளை அகலப்படுத்தும் முன்மொழிந்த நிலையில் காணப்படுகின்ற வீதிகளின் குறுக்கு பிரிவு | **மூலம்:** பேருவளை திட்டமிடல் குழு, களுத்துறை மாவட்ட அலுவலகம், நகர அபிவிருத்தி அதிகாரசபை, 2018

ஊ. கடலோரப் பகுதிகளுக்கான அணுகல் பாதைகள் மற்றும் சுற்றுலா பகுதிகளுக்கான அணுகல் பாதைகள் அகலப்படுத்த முன்மொழிந்த நிலையில் காணப்படுகின்றன

2030 ஆம் ஆண்டில் சுற்றுலாப் பயணிகளின் ஈர்ப்பை அதிகரிக்கவும், சுற்றுலா துறையை ஊக்குவிக்கவும், கடலோரப் பகுதிகளுக்கான அணுகல் பாதைகளை விரிவுபடுத்தவும், சுற்றுலாத் தலங்களுக்கு செல்லும் சாலைகளை அகலப்படுத்தவும் முன்மொழிந்த நிலையில் காணப்படுகின்றன. அகலப்படுத்த முன்மொழிந்த நிலையில் காணப்படுகின்ற வீதிகளின் தற்போதுள்ள நீளம், அகலங்கள் மற்றும் முன்மொழிந்த நிலையில் காணப்படுகின்ற அகலங்களை வரைபடம் 6.11 மற்றும் அட்டவணை 6.9 ல் கொடுக்கப்பட்டுள்ளன.

முன்மொழிந்த நிலையில் காணப்படுகின்ற வசதிகள்

- இயக்கக்கூடிய பாதைகள் (7 மீ)
- பசுமை பகுதியை கொண்ட பாதசாரி நடைபாதைகள் (2 மீ)

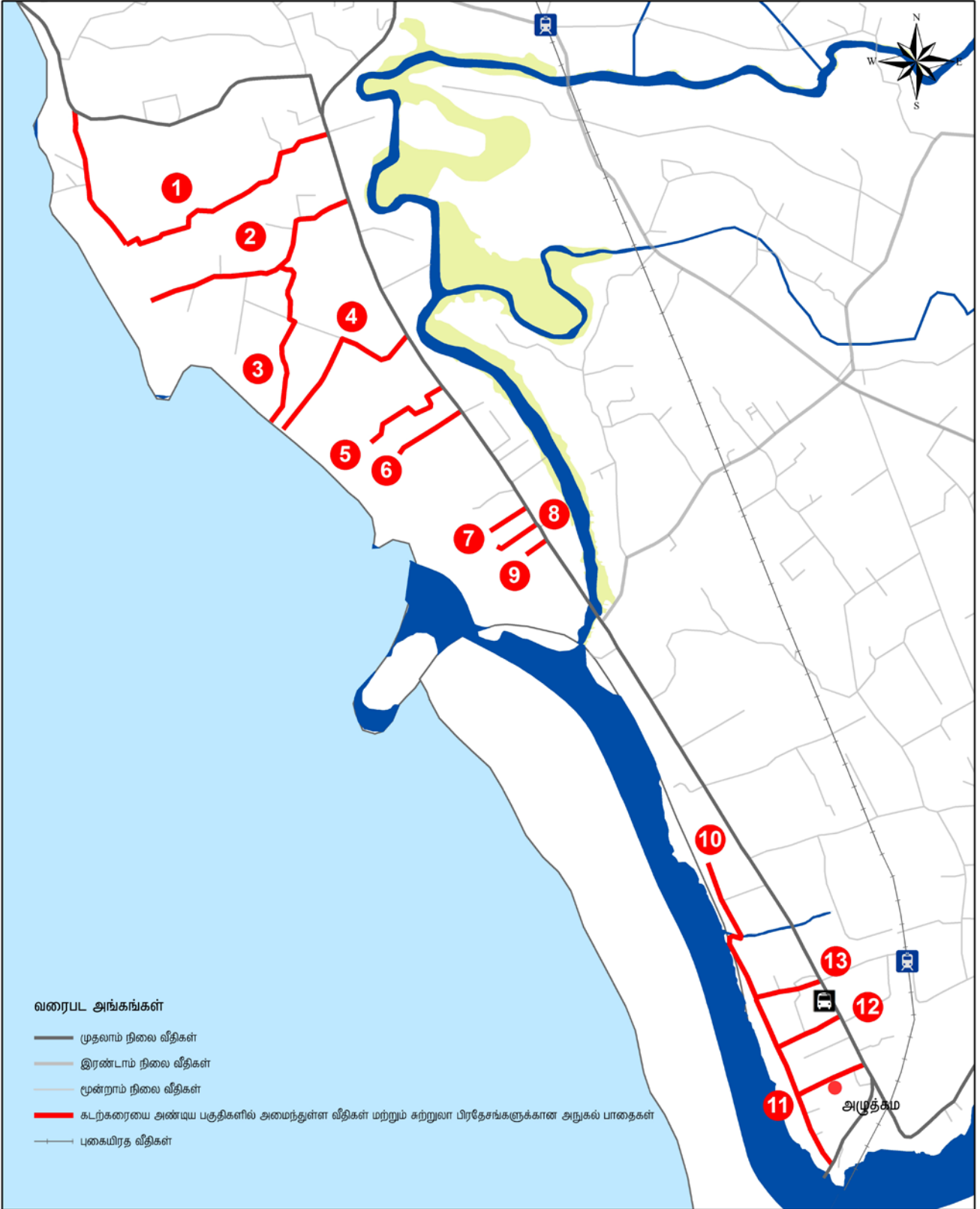

சுற்றுலா பகுதிகளில் வீதிகளை அகலப்படுத்தும்
நோக்கில் முன்மொழியப்பட்டுள்ள அநுகல் பாதைகள்
பேருவளை பிரதேச செயலக பிரிவு
மூலம் : நகர அபிவிருத்தி அதிகாரசபை

0 0.1 0.2 0.4 0.6 0.8 கி.மீ



நகர அபிவிருத்தி அதிகாரசபை
ஆவணி 2018

மேல் மாகாண பிரிவு

பேருவளை அபிவிருத்தி திட்டம் (2019 - 2030)

தயாரிப்பு : கருத்துறை மாவட்ட அலுவலகம்

வரைபடம் 6.11 : பேருவளை திட்டமிடல் பகுதியில் முன்மொழிந்த நிலையில் காணப்படுகின்ற சுற்றுலாத்தலத்திற்கான அநுகல் பாதைகள்

	அகலப்படுத்தப்பட உள்ள வீதிகள்	தற்போதைய நீளம் (மீட்டர்)	தற்போதைய அகலம் (மீட்டர்)	முன்மொழிந்த நிலையில் காணப்படுகின்ற அகலம் (மீட்டர்)
1	7வது தெரு	706.41	4.57	9
2	6வது தெரு	691.06	4.11	9
3	5வது தெரு	493.20	3.79	9
4	4வது தெரு	539.18	4.47	9
5	பிரதேச சபை வீதி	302.01	5.02	9
6	பிரதேச சபை வீதி	193.19	4.11	9
7	பிரதேச சபை வீதி	117.64	4.47	9
8	பிரதேச சபை வீதி	143.57	4.63	9
9	லங்கா குமரிய விடுதி வீதி	128.79	4.26	9
10	கங்காபந்த வீதி	976.29	4.66	9
11	பத்மினி பிரீஸ் மாவத்தை	205.00	4.67	9
12	1வது தெரு	196.42	4.47	9
13	கங்கா மாவத்தை	190.96	4.55	9

அத்தியாயம் 06 திட்டம்

உட்கட்டமைப்பு
அபிவிருத்திகளுக்கான
மூலோபாய திட்டம்

வீதி மற்றும்
போக்குவரத்துத் திட்டம்

அட்டவணை 6.9 : கடலோரப் பகுதிகள் மற்றும் சுற்றுலா பகுதிகளில் அகலப்படுத்த முன்மொழிந்த நிலையில் காணப்படுகின்ற வீதிகளின் தற்போதுள்ள நீளம், அகலங்கள் மற்றும் முன்மொழிந்த நிலையில் காணப்படுகின்ற அகலங்கள் | **மூலம் :** கள ஆய்வு, நகர அபிவிருத்தி அதிகாரசபை – 2018

எ. பழைய காலி வீதியிலிருந்து புதிய காலி வீதி வரை குறுகிய பாதை அகலப்படுத்தப்படவுள்ளது.



இது தற்போது குறுகிய பாதைகளாகவே உள்ளது. இது வாகன இயக்கங்களை அனுமதிக்காமல் பாதசாரி நடமாட்டத்தின் வசதிகளை அதிகரிக்க விரிவுபடுத்த முன்மொழிந்த நிலையில் காணப்படுகின்றது. இந்த பாதை உரு 6.8 இல் காட்டப்பட்டுள்ளது.

உரு 6.8 : பழைய காலி வீதியிலிருந்து புதிய காலி சாலைக்கு முன்மொழிந்த நிலையில் காணப்படுகின்ற குறுகிய பாதை
மூலம் : கூகிள் பூலோக வரைபடம் (Google Earth Map) 2018

அத்தியாயம் 06 திட்டம்

உட்கட்டமைப்பு
அபிவிருத்திகளுக்கான
மூலோபாய திட்டம்

வீதி மற்றும்
போக்குவரத்துத் திட்டம்

ஏ. புகையிரத நிலைய அணுகல் பாதைகள் அகலப்படுத்த முன்மொழிந்த நிலையில் காணப்படுகின்ற

அகலப்படுத்த உத்தேசிக்கப்பட்ட புகையிரத நிலைய அணுகல் பாதைகளின் தற்போதைய நீளம் அகலங்களும் முன்மொழிந்த அகலங்களும் அட்டவணை 6.10 இல் கொடுக்கப்பட்டுள்ளன, அதன் குறுக்குவெட்டு உரு 6.9 இல் காட்டப்பட்டுள்ளது.

	அகலப்படுத்தப்பட உள்ள வீதிகள்	தற்போதைய நீளம் (மீட்டர்)	தற்போதைய அகலம் (மீட்டர்)	முன்மொழிந்த நிலையில் காணப்படுகின்ற அகலம் (மீட்டர்)
1	பயாகல வடக்கு புகையிரத நிலைய அணுகல்	241.36	4.95	7
2	பேருவளை புகையிரத நிலைய அணுகல்	63.86	5.60	7
3	ஹெட்டிமுல்ல புகையிரத நிலைய அணுகல்	401.92	5.64	7
4	அளுக்கமை புகையிரத நிலைய அணுகல்	282.58	6.22	7

அட்டவணை 6.10 : அகலப்படுத்த உத்தேசிக்கப்பட்ட புகையிரத நிலைய அணுகல் பாதைகளின் தற்போதைய நீளம் அகலங்களும் முன்மொழிந்த அகலங்கள் | **மூலம் :** கள ஆய்வு, நகர அபிவிருத்தி அதிகாரசபை - 2018

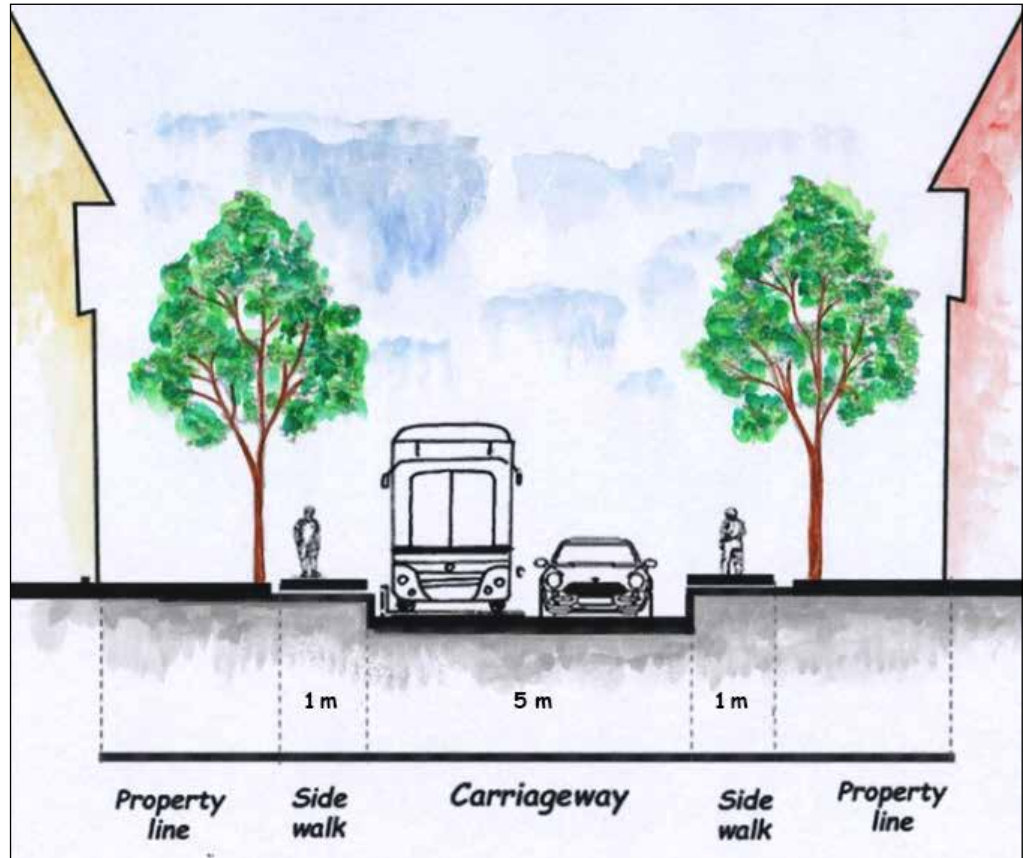

உரு 6.9 : அகலப்படுத்த உத்தேசிக்கப்பட்ட புகையிரத நிலைய அணுகல் பாதை
மூலம் : பேருவளை திட்டமிடல் குழு, களுத்துறை மாவட்ட அலுவலகம், நகர அபிவிருத்தி அதிகாரசபை (2018)

பௌதிக உட்கட்டமைப்பு அபிவிருத்தித் திட்டத்தின் கீழ் விவரிக்கப்பட்டுள்ள ஒருங்கிணைந்த சாலை அபிவிருத்தித் திட்டம், பொருளாதார அபிவிருத்தித் திட்டம் மற்றும் மக்கள் குடியிருப்பு சார் அபிவிருத்தித் திட்டம் ஆகியவற்றுடன் இணைக்கப்பட்டுள்ளது.

6.3.5. குடிநீர் வழங்கல் திட்டம்

தற்போது திட்டப் பகுதியில் போதுமான அளவு குடிநீர் வழங்கப்படாவிடும், 2030 ஆம் ஆண்டு அளவில் அதிகரித்து வரும் மக்கள் தொகை போதுமானதாக இல்லை. எனவே, பெருகி வரும் மக்கள் தொகை வளர்ச்சிக்கு ஏற்ப குடிநீர் தேவையை பூர்த்தி செய்ய வேண்டிய தேவை உள்ளது. தற்போதைய குடிநீர் தேவைகள் பெரும்பாலும் குழாய் நீர் மூலமாகவும், பாதுகாப்பு கிணறுகளில் கிடைக்கும் நிலத்தடி நீர் மூலமாகவும் நிவர்த்தி செய்யப்படுகின்றன. அத்தோடு, அவை இப்பிரதேசத்தின் குடிநீரின் முக்கிய ஆதாரங்களாகவும் உள்ளன

இந்த அபிவிருத்தித் திட்டமானது, 207,294 குடியிருப்பு மக்கள் மற்றும் இதர அனைத்து தேவைகளுக்கும், 2030 ஆம் ஆண்டு 75,000 மக்கள் தொகைக்கு தேவையான குடிநீர் தேவையை பூர்த்தி செய்ய திட்டமிட்டுள்ளது

தற்பொழுது தேசிய நீர் வழங்கல் மற்றும் வடிகாலமைப்புச் சபையினால் களுகங்கையில் உள்ள கேதேஹேன பகுதியில் அமைக்கப்பட்டுள்ள சுத்திகரிப்பு ஆலையில் இருந்து நீர் விநியோகிக்கப்பட்டுள்ளது. தற்போது குடிநீர் விநியோகம் மற்றும் அதன் கொள்ளளவு அட்டவணை 6.11 ல் கொடுக்கப்பட்டுள்ளது.

குடிநீர் குளங்கள் அமைந்துள்ள இடங்கள்	கொள்ளளவு (சதுர மீட்டர்)
பயாகல	455
பேருவளை	1,360
மக்கொன	227
தர்கா நகர்	1,500

அட்டவணை 6.11 : திட்டமிடல் பகுதியில் காணப்படும் குடிநீர் வழங்கல் மற்றும் அதன் கொள்ளளவு
மூலம் : திட்டமிடல் பகுதியில் காணப்படும் குடிநீர் வழங்கல் மற்றும் அதன் கொள்ளளவு

இது, பேருவளை பகுதியில் மீன்பிடி துறை மற்றும் சுற்றுலா துறையை அடிப்படையாகக் கொண்டு பொருளாதார வளர்ச்சியை அடையும் என எதிர்பார்க்கப்படுவதன் காரணத்தால், குடிநீருக்கான தேவை அதிகமாக இருக்கும். 2030 ஆம் ஆண்டில் திட்டப் பகுதியில் ஒவ்வொரு செயல்பாட்டிற்கும் தினசரி குடிநீர் தேவை அட்டவணை 6.12 ல் கொடுக்கப்பட்டுள்ளது.

செயற்பாடு	மக்கள் தொகை	ஒரு நபருக்கான நீர் தேவைப்பாடு (லிட்டர்)	தேவைப்படும் மொத்த நீர் அளவு (லிட்டர்)
வர்த்தகம்	123,858	20	2,477,160
சுற்றுலா	45,696	180	8,225,280
குடியிருப்பு	207,294	135	27,984,690
நிறுவனம் சார் நடவடிக்கைகள்	48,221	10	482,210
தொழில்சாலைகள்	7,226	50	361,300
			39,530,640

அட்டவணை 6.12 : 2030 ஆண்டில் திட்டமிடல் பகுதியில் ஒவ்வொரு செயற்பாட்டிற்கும் தேவைப்படும் நாளாந்த நீர் தேவைப்பாடு | **மூலம் :** திட்டமிடல் பகுதியில் காணப்படும் குடிநீர் வழங்கல் மற்றும் அதன் கொள்ளளவு

அத்தியாயம் 06 திட்டம்

உட்கட்டமைப்பு
அபிவிருத்திகளுக்கான
மூலோபாய திட்டம்

வீதி மற்றும்
போக்குவரத்துத் திட்டம்

குடிநீர் வழங்கல் திட்டம்

அத்தியாயம் 06 திட்டம்

உட்கட்டமைப்பு

அபிவிருத்திகளுக்கான மூலோபாய திட்டம்

குடிநீர் வழங்கல் திட்டம்

மின்சார விநியோகம்

மலசல கழிவு, கழிவு நீர் மற்றும் வடிகால் அமைப்பு முகாமைத்துவத் திட்டம்

அதன் பிரகாரம் தினசரி குடிநீர் தேவை 39, 530, 640 கனமீட்டர்கள் ஆகும். அகலவத்தை, தோடங்கொடை மற்றும் மத்துகமை ஆகிய பகுதிகளில் முன்மொழிந்த நிலையில் காணப்படுகின்ற நீர் வழங்கல் வேலைத்திட்டங்கள் பேருவளை பிரதேச செயலகம் பிரதேசத்தில் 82 கிராம சேவகர் பிரிவுகளை உள்ளடக்குவதாக அமையும். அதன் பிரகாரம், 2030 ஆம் ஆண்டு மூலம், குடிநீர் மற்றும் இதர குடிநீர் தேவைகள் நிறைவேற்றப்படும்.

6.3.6. மின்சார விநியோகம்

பேருவளை திட்டமிடல் பகுதியில் தற்போதுள்ள மக்கள் தொகைக்கு மின்சாரம் மற்றும் தொலைத் தொடர்பு வசதிகள் போதுமானதாக இருந்தாலும், 2030 ஆண்டில் அதிகரித்து வரும் மக்கள் தொகைக்கு மின்சாரம் தேவைப்படுவது, பேருவளை அபிவிருத்தித் திட்டத்தில் பரிசீலிக்கப்படும்.

பேருவளை பிரதேச சபை பிரதேசம் மின்சார விநியோகம் இலங்கை மின்சார சபை மற்றும் லங்கா மின்சார கம்பனி தனியார் நிறுவனத்தின் மூலம் வழங்கப்படுகின்றது மற்றும் பேருவளை நகர சபை பிரதேசத்திற்கான மின்சார விநியோகம் லங்கா மின்சார கம்பனி தனியார் நிறுவனத்தால் மேற்கொள்ளப்படுகின்றன. தற்போது திட்டப் பகுதியில் உள்ள மக்களுக்கு மின் விநியோகம் போதுமானதாக இருப்பதாக கண்டறியப்பட்டுள்ளது. இந்த மின் விநியோகம், 2030 ஆம் ஆண்டில், இலங்கை மின்சார சபையுடன் இணைந்து மக்கள் தொகை பெருக்கத்திற்கு ஏதுவாக அதிகரிக்கும் என எதிர்பார்க்கப்படுகிறது. மேலும், 2030 ஆம் ஆண்டளவில் மேம்பாடு செய்யப்படவுள்ள சுற்றுலா துறையின் தேவைகளை பூர்த்தி செய்வதற்கு சூரிய சக்தியைப் பயன்படுத்துவதாகவும் எதிர்பார்க்கப்படுகிறது.

6.3.7. மலசல கழிவு, கழிவு நீர் மற்றும் வடிகால் அமைப்பு முகாமைத்துவத் திட்டம்

மலசல கழிவு, கழிவு நீர் மற்றும் வடிகால் அமைப்பு முகாமைத்துவம்

திட்டமிடல் பகுதியில் தற்போது மலசல கழிவு வசதிகள் கிடைக்கவில்லை, மேலும் பிரதேச சபை பிரதேசத்திலும் அத்தகைய தேவைகள் எதுவும் இல்லை. ஆனால், நகர சபை பிரதேசம் கழிவு நீர் வடிகால் அமைப்பை உருவாக்க வேண்டிய அவசியம் உருவாகி உள்ளது. தற்போது 99% நகர சபை பிரதேசம் கழிவு நீர் வெளியேற்ற கழிவு நீர் சேகரிக்கும் தொட்டிகளை பயன்படுத்துகின்றனர். ஒரு லேசான மழையில் கூட நீர் மட்டத்தை உயர்த்துவது ஒரு பிரச்சினையாக அடையாளம் காணப்பட்டுள்ளது, இதன் விளைவாக நீர்நிலைகள் மாசுபடுகின்றன, எனவே இந்த பகுதியின் சுகாதார நிலைமைகள் குறித்து கவனம் செலுத்த வேண்டியது அவசியம்.

இந்த நகரத்தில் வாழும் மக்களில் பெரும்பான்மையானவர்கள் முஸ்லிம்களாக இருப்பதன் காரணத்தால், அவர்கள் ஒருவருக்கொருவர் நெருக்கமாக வாழ்வதையே விரும்புகிறார்கள். மேலும், நிலங்களை சிறிய மனைகளாகப் பிரித்து விடுகின்றனர். மருதானை, மலிக்ஹேன, கங்கனம்கொட போன்ற பகுதிகளில் மக்கள் தொகை அடர்த்தி அதிகமாக இருப்பதன் காரணத்தால் நீர்ப்பிடிப்பு பகுதிகளை மாசுபடுத்தக் காரணம் இருந்து வருகிறது.

பேருவளை மற்றும் பெந்தர கங்கை பகுதி நீர் தொடர்பான சுற்றுலாச் செயல்பாடுகளுக்கு பிரசித்தி பெற்றதாகும். மேலும், பெந்தர ஆற்றிலும் மற்றும் அதன் சுற்றுப்புற கடற்கரை பகுதியிலும் உள்ள நீரின் தன்மை மற்றும் தரம் ஆகியவற்றை பராமரிப்பது முக்கியமானதாகும். குறிப்பாக, இந்த பகுதியை சர்வதேச அளவில் நீல கொடி (Blue flag) பொழுதுபோக்கு மண்டலமாக அறிவிக்கும் போது, இந்த பகுதியில் கடல் நீரின் தரத்தை பராமரிப்பது மிகவும் முக்கியமாகும்.

இந்த மண்டலத்தில் ஒருங்கிணைந்த கழிவு நீர் முகாமைத்துவ திட்டம் எதுவும் இல்லை என்பதால், பெரிய அளவிலான விடுதிகள் சுய கழிவு நீர் முகாமைத்துவ முறையை பயன்படுத்தி, தனி நபர் சுத்திகரிப்பு நிலையங்கள் மூலம் சுத்திகரிக்கப்பட்ட நீரை பெந்தர நதியில் வெளியேற்றி வருகின்றன. எதிர்காலத்தில் அதிகரித்து வரும் சுற்றுலாப் பயணிகளின் எண்ணிக்கைக்கு கூட கழிவுநீரை சுத்திகரிக்கத் தேவையான அதே கழிவு நீர் முகாமைத்துவ பொறிமுறையை பயன்படுத்த வேண்டும் என எதிர்பார்க்கப்படுகிறது.

வடிகாலமைப்பு முறைமை முகாமைத்துவம்

படம் 6.10 இல் காட்டியுள்ளபடி, பேருவளை நகர சபை பிரதேசம் உள்ள பெரும்பாலான நீர்ப்பிடிப்புப் பகுதிகள், குப்பைகளை வெளியேற்றுவதால் மாசுபடுகிறது.

உலகில் உள்ள பெரும்பாலான நாடுகள் "நீடித்த நகர்ப்புற வடிகால் அமைப்புகள்" என்கின்ற கோட்பாட்டை பின்பற்றுவதுடன், மாசுபட்ட நீர்ப்பிடிப்புப் பகுதிகள் தூய்மைப்படுத்தப்பட்டு, அதன் மூலம், வெள்ளப் பெருக்கு போன்ற பேரழிவுகளை குறைத்தும், தூய்மையான வடிகால் அமைப்பை உருவாக்கியுள்ளன.

அதன் பிரகாரம், பேருவளை நகர சபை பிரதேசம், நிலையான கழிவு நீர் முகாமைத்துவ மூலோபாயத்தை பின்பற்ற திட்டமிடப்பட்டுள்ளது. மேலும், தற்போதுள்ள அனைத்து கால்வாய்களையும் இணைத்து, முறையான வடிகால் திட்டத்தை அறிமுகப்படுத்தி, தற்போதுள்ள கால்வாய் முறையை மேம்படுத்தி, புதிய மேற்பரப்பு நீரை முறையாக வெளியேற்ற கால்வாய் அமைப்பு அறிமுகப்படுத்தப்படவுள்ளது. இது தொடர்பான விபரங்கள் வரைபடம் 6.11 இல் காட்டப்பட்டுள்ளது



உரு 6.10 : பேருவளை நகர சபை பகுதியில் தற்போதுள்ள வடிகால் மற்றும் கால்வாய் அமைப்பு மூலம் : களுத்துறை மாவட்ட அலுவலகத்தின் பேருவளை திட்டமிடல் குழுவினால் எடுக்கப்பட்ட புகைப்படம் - 2018



உரு 6.11 : முன்மொழிந்த கால்வாய்த் திட்டம் மூலம் : பயண ஆலோசகர் இணையத்தளம் (TripAdvisor web site), 2018

அத்தியாயம் 06 திட்டம்

உட்கட்டமைப்பு
அபிவிருத்திகளுக்கான
மூலோபாய திட்டம்

மலசல கழிவு, கழிவு நீர்
மற்றும் வடிகால் அமைப்பு
முகாமைத்துவத் திட்டம்

அத்தியாயம் 06 திட்டம்

உட்கட்டமைப்பு
அபிவிருத்திகளுக்கான
மூலோபாய திட்டம்

திண்ம கழிவு
முகாமைத்துவ திட்டம்

6.3.8. திண்ம கழிவு முகாமைத்துவ திட்டம்

இந்த திட்டத்தின் பிரகாரம் சுற்றுலாத் துறையின் அபிவிருத்தி மூலம் பொருளாதார வளர்ச்சி ஏற்படும் என எதிர்பார்க்கப்படுகிறது. சுற்றுலாப் பயணிகளின் ஈர்ப்பை அதிகரிக்கும் போது, திண்ம கழிவு உற்பத்தி அதிகரிக்கும். எனவே, பெருகிவரும் மக்கள் தொகையை கணக்கில் கொண்டால், திண்ம கழிவுகளை அப்புறப்படுத்தும் முறையான முகாமைத்துவத் திட்டம் இருக்கும் என எதிர்பார்க்கப்படுகிறது. சரியான திண்ம கழிவு முகாமைத்துவ திட்டம் மூலம் பாதுகாப்பான வாழ்க்கை சூழலை உருவாக்குதல் தொடர்பாக இந்த பிரிவில் விவாதிக்கப்படுகிறது.

பேருவளை நகர சபை பிரதேசம் திண்ம கழிவுகள் தினசரி சேகரிப்பு 21.4 தொன்னாக பதிவு செய்யப்பட்டு பிரதேச சபை பகுதியில் 24 தொன்னாக மொத்தம் 45 தொன்னாக இருக்கும். இந்த திண்மக்கழிவின் வகைப்பாடு அட்டவணை 6.13 ல் கொடுக்கப்பட்டுள்ளது.

பகுதி	நாளினான்றுக்கு மொத்த கழிவு சேகரிப்பு	இயற்கை	காகித கழிவு	கண்ணாடி	உலோக	பொலித்தீன் மற்றும் ஏனையவை
பிரதேச சபை பிரதேசம்	24	75	10	5	5	5
நகர சபை பிரதேசம்	21.4	43.7	1.8	1.4	3.2	49.9

அட்டவணை 6.13 : திட்டமிடல் பகுதியில் தினமும் சேகரிக்கப்படும் திண்ம கழிவின் அளவு
மூலம் : பேருவளை பிரதேச சபை மற்றும் பேருவளை நகர சபை - 2016

வரைபடம் 6.12 ல் காட்டப்பட்டுள்ளவாறு, திண்ம கழிவுகளை மக்கும் மற்றும் மக்காத தன்மையற்ற பொருளாக பிரித்து, உரம் தயாரிக்கும் பணி மேற்கொள்ளப்படுகிறது. ஆனால், நகர சபை பிரதேசம் முறையான முகாமைத்துவ பொறிமுறை இல்லை.

இதன் காரணமாக, பேருவளை நகர சபை எல்லைக்கு அருகில் உள்ள பெர்வா கால்வாய் மற்றும் வெத்திபுரம் கால்வாயில் குப்பை கொட்டுவது பெருமளவில் நடந்து வருகிறது. இதன் விளைவாக பேருவளை மீன்பிடித் துறைமுகமானது கழிவுப் பொருளால் நிறைந்து வருகிறது. இந்த பகுதியில் சுற்றுலாப் பயணிகளை ஈர்ப்பதில் இது ஒரு தடையாக மாறியுள்ளது. எனவே முறையான திண்ம கழிவு முகாமைத்துவ திட்டம் தேவை.

முன்மொழிந்த வலய மண்டல அடிப்படையில் மேற்கொள்ளப்பட்ட மக்கள் கணிப்பின் பிரகாரம், 2030, தினசரி உற்பத்தியாகும் திண்ம கழிவுகள் 127 தொன்னாக, அட்டவணை 6.14 ல் காட்டப்பட்டுள்ளது.

குழும இலக்கம்	குழுமம்	பயணிகள்-எண்ணிக்கை	குடியிருப்பு	மொத்த மக்கள் தொகை	தலா நபர் திண்மக்கழிவுகள்	கிலோ-கிராம்	மெற்றிக் தன்
1	உயர் நகர குழுமம் 1	12,391	21,394	33,784	0.7	14,976	14.98
2	உயர் நகர குழுமம் 2	19,779	22,614	42,393	0.7	15,830	15.83
3	உயர் நகர குழுமம் 3	77,605	23,458	101,064	0.7	16,421	16.42
4	மிதமான அடர்த்தி நகர்ப்புற தொகுப்பு	4,088	56,773	60,861	0.6	34,064	34.06
5	மிதமான அடர்த்தி அரை நகர குழுமம்	3,977	32,713	36,690	0.6	19,628	19.63
6	மிதமான அடர்த்தி கடற்கரைக்கு பின்புறமாக அமைந்துள்ள நிலப் பகுதிகள் குழுமம்	1,209	8,450	9,658	0.5	4,225	4.23
7	குறைந்த அடர்த்தி கடற்கரைக்கு பின்புறமாக அமைந்துள்ள நிலப் பகுதிகள் குழுமம்	2,068	12,626	14,694	0.4	5,050	5.05
8	மிகவும் குறைந்த அடர்த்தி கொண்ட நிலப்பகுதி குழுமம்	2,763	4,528	7,291	0.4	1,811	1.81
9	அதிக அடர்த்தி சுற்றுலா	39,370	16,897	56,267	0.7	11,828	11.83
10	குறைந்த அடர்த்தி சுற்றுலா	3,571	7,841	11,412	0.4	3,136	3.14
	மொத்தம்	106,047				126,969	127

அட்டவணை 6.14 : 2030 ஆம் ஆண்டு நிலவரப்படி முன்மொழிந்த வலய மண்டல மூலம் உற்பத்தி செய்யப்படுகின்ற திண்ம கழிவுகளின் அளவு | **மூலம் :** தொகை மதிப்பு புள்ளி விபரத்திணைக்களம் - 2005

இந்த தேவையை நிர்வகிப்பதற்காக, குரேவத்தை வரைபடம் 6.13 ல், 12 ஏக்கர் பரப்பளவில் உள்ள, ஒரு உரக்கிடங்கு அமைக்க திட்டமிடப்பட்டுள்ளது. சுற்று சூழலை பாதுகாக்கும் வகையில், பசுமை வழித்தடங்களை வைக்க திட்டமிடப்பட்டுள்ளது.

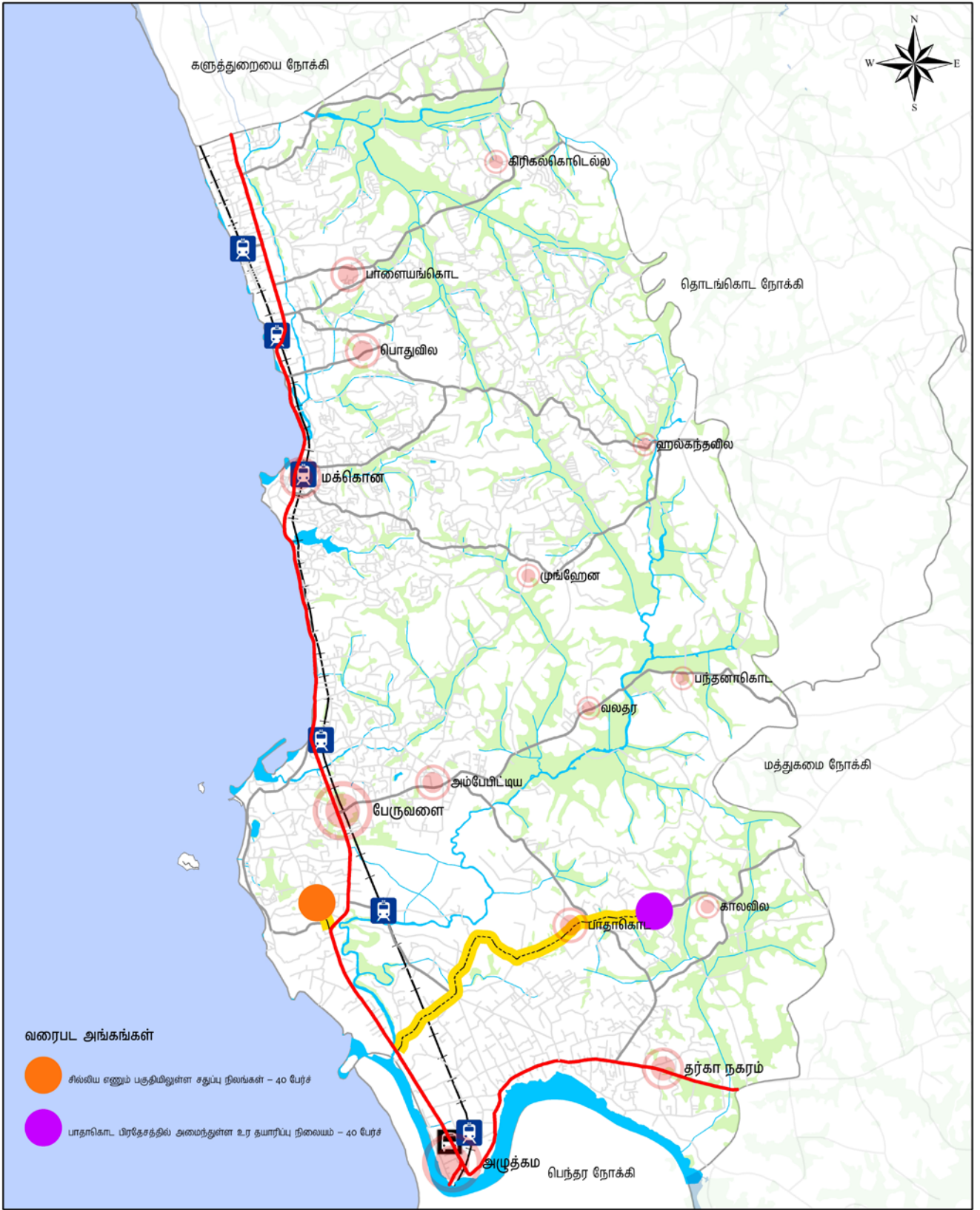

தற்போதுள்ள திடக்கழிவுகள்
அகற்றும் தலங்கள்
பேருவளை பிரதேச செயலக பிரிவு
மூலம் : நகர அபிவிருத்தி அதிகாரசபை

0 0.35 0.7 1.4 2.1 2.8 கி.மீ



நகர அபிவிருத்தி அதிகாரசபை
மார்கழி 2018

மேல் மாகாண பிரிவு

பேருவளை அபிவிருத்தி திட்டம் (2019 - 2030)

தயாரிப்பு : களுத்துறை மாவட்ட அலுவலகம்

வரைபடம் 6.12 : பேருவளை திட்டமிடல் பகுதியில் தற்போதுள்ள திண்மக்கழிவுகள் அகற்றும் இடங்கள்

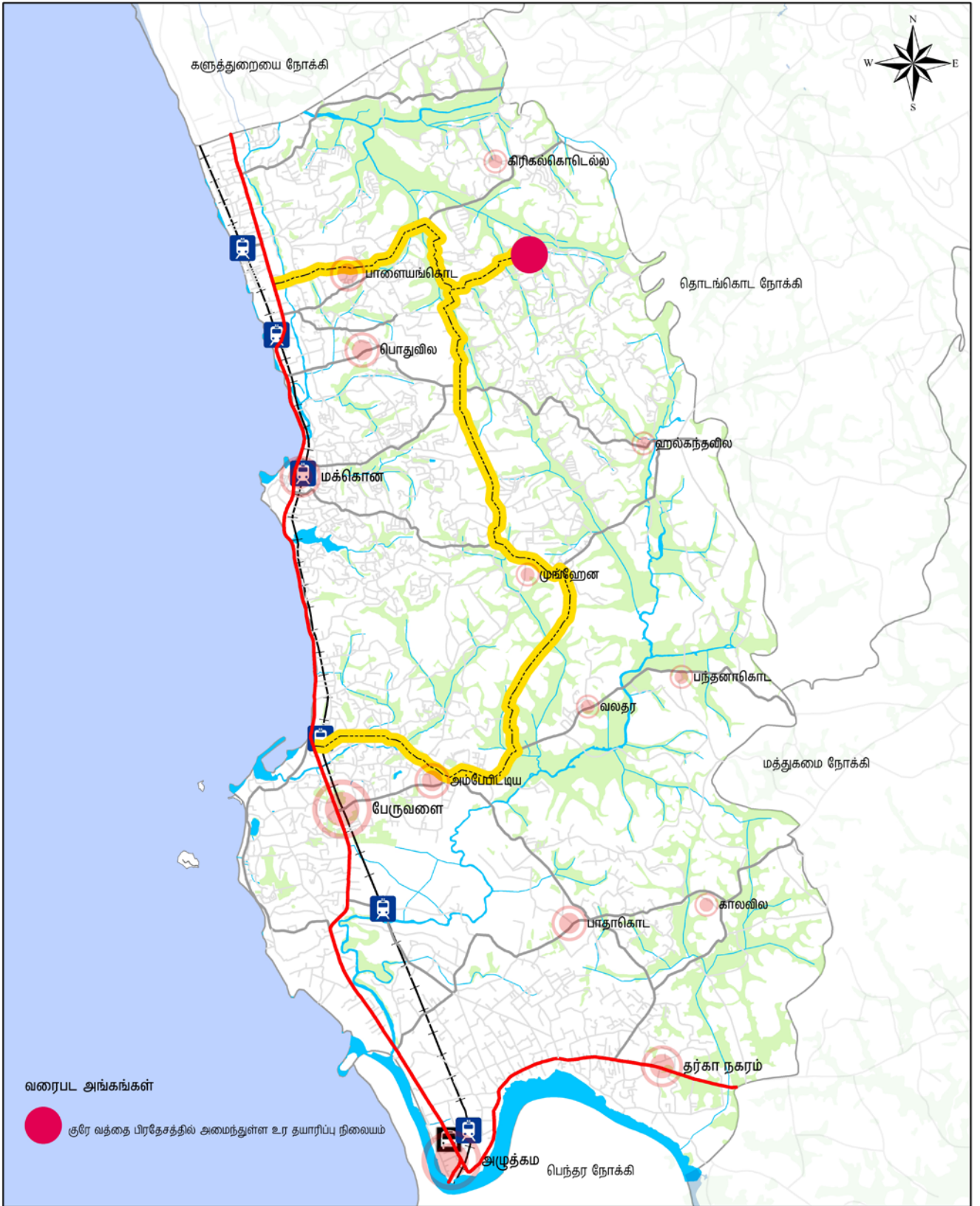

முன்மொழியப்பட்டுள்ள திடக்கழிவுகள் அகற்றும் தலங்கள் பேருவளை பிரதேச செயலக பிரிவு மூலம் : நகர அபிவிருத்தி அதிகாரசபை

0 0.35 0.7 1.4 2.1 2.8 கி.மீ

நகர அபிவிருத்தி அதிகாரசபை மார்க்கழி 2018

மேல் மாகாண பிரிவு

பேருவளை அபிவிருத்தி திட்டம் (2019 - 2030)

தயாரிப்பு : கனூத்துறை மாவட்ட அலுவலகம்

வரைபடம் 6.13 : பேருவளை திட்டமிடல் பகுதியில் முன்மொழிந்த நிலையில் காணப்படுகின்ற திண்மக்கழிவுகள் அகற்றும் இடங்கள்

அத்தியாயம் 06 திட்டம்

பொருளாதார அபிவிருத்திக்கான மூலோபாயத் திட்டம்

ஒருங்கிணைந்த சுற்றுலா
சார் அபிவிருத்திக்கான
மூலோபாய செயல் திட்டம்

6.4. பொருளாதார அபிவிருத்திக்கான மூலோபாயத் திட்டம்

இத்திட்டத்தின் எதிர்கால தொலைநோக்கு பார்வையை எய்துவதற்கான முக்கிய காரணிகளாகளாக, பேருவளை நகர் பகுதியில் தற்போது காணப்படும் பொருளாதாரம் சார் நிலைமைகள் மற்றும் எதிர்கால அபிவிருத்தி செயல் திட்டங்கள் என்பன காணப்படுகின்றன. பேருவளை பகுதியின் பொருளாதாரம் சார்ந்த நடவடிக்கைகள் எடுத்துநோக்குமிடத்து, அவை பெரும்பாலும் விவசாயம், மீன்பிடி துறை மற்றும் சுற்றுலா துறை சார் செயற்பாடுகள் போன்றவற்றையும் அத்தோடு மதிப்பு கூட்டுதல் தொழில் செயல்பாடுகளுடன் இணைக்கப்பட்ட உற்பத்தி மற்றும் சேவைகள் வழங்கல் என்பவற்றை சார்ந்தாகவே காணப்படுகின்றன என்பது குறிப்பிடத்தக்கது.

இந்த பொருளாதார அபிவிருத்தி மூலோபாயத் திட்டத்தின் மூலம் இப்பிராந்தியத்தில் காணப்படும் பொருளாதார வாய்ப்புக்கள் உட்பட அனைத்து வளங்களையும் பிரித்து இங்கு காணப்படும் பிற பகுதிகளுக்கும் அதன் பயன்களை பகிர்ந்தளிப்பதன் மூலமாக இந்த திட்டமிடல் பகுதியை தென் மேற்குக் கடற்கரைப் பகுதியிலுள்ள பன்முகத்தன்மை சார் பொருளாதார அம்சங்களால் ஒருங்கமைக்கப்பட மையமாக மாற்றுவதற்கு இதனுடாக முன்மொழிந்த நிலையில் காணப்படுகின்றது. இந்த நோக்கத்தை அடைவதற்கு இனங்காணப்பட்ட மூலோபாய செயல் திட்டங்கள் பிரதானமாக நான்கு பொருளாதார அபிவிருத்தி திட்டங்களில் உள்ளடக்கப்பட்டுள்ளன. அவை பின்வருமாறு அமைகின்றன;

- ஒருங்கிணைந்த சுற்றுலா சார் அபிவிருத்திக்கான மூலோபாய செயல் திட்டம்
- மீன்பிடி துறை சார் அபிவிருத்திக்கான மூலோபாய செயல் திட்டம்
- இரத்தினக்கல் கைத்தொழில் சார் அபிவிருத்திக்கான மூலோபாய செயல் திட்டம்
- விவசாயம் சார் அபிவிருத்திக்கான மூலோபாய செயல் திட்டம்

6.4.1. ஒருங்கிணைந்த சுற்றுலா சார் அபிவிருத்திக்கான மூலோபாய செயல் திட்டம்

பேருவளை பகுதியில் சுற்றுலா சார் அபிவிருத்திகளுக்கு கணிசமான அளவு ஆற்றல் வளங்கள் கிடைக்கின்றன. மேலும், பல்வேறு சுற்று சூழல் அமைப்புகள், மத மற்றும் வரலாற்றுச் சிறப்புமிக்க உயிரினங்களை உள்ளடக்கிய, இயற்கையுடன் கூடிய கடற்கரை வரிசையும், சதுப்புநிலக் சுற்று சூழல் அமைப்புகளும் உள்ளன. இதன் அடிப்படையில், அனாத்கமை மற்றும் பேருவளை போன்ற முக்கிய நகரங்களிலுமுள்ள சுற்றுலா துறைக்கான வசதிகளை அபிவிருத்தி செய்யும் என எதிர்பார்க்கப்படுகின்றது.

அதே நேரத்தில், மீன்பிடி துறை, இரத்தினக்கல் மற்றும் விவசாய நடவடிக்கைகளை சுற்றுலா துறையுடன் ஒருங்கிணைத்து, ஒவ்வொரு துறையிலும் குறிப்பிடத்தக்க அபிவிருத்தியை அடைந்து, அதன் மூலம் சுற்றுலாப் பயணிகளின் ஈர்ப்பை இந்த மூலோபாயத் திட்டத்தில் எதிர்பார்க்கப்படுகின்றது.

பேருவளை பகுதியில் தற்போது சுற்றுலா துறை அதிக அளவில் இயங்கி வருவதால், சுற்றுலாப் பயணிகள் இந்த பகுதியில் தங்கும் விடுதியில் தங்கி, நாட்டின் பிற பகுதிகளுக்குச் சென்று வருகின்றனர். எனவே, சுற்றுலாத் துறையிலிருந்து பிராந்திய பொருளாதாரத்திற்கு பங்களிப்பு என்பது அதன் நன்மைகள் பெரும்பாலும் நாட்டின் பிற பகுதிகளுக்கும் செல்லும். இந்த நிலைமையைச் சரி செய்வதற்காக, கடற்கரைக்கு பின்புறமாக அமைந்துள்ள நிலப் பகுதிகளில் சுற்று சூழலுக்கு உகந்த நடவடிக்கைகளை உருவாக்குவது அவசியமாகிறது. அதன் பிரகாரம், இந்த பகுதியை இரு பிரிவுகளின் கீழ் அபிவிருத்தி செய்ய எதிர்பார்க்கப்படுகிறது.

1. பயாகல முதல் அனாத்கமை வரையிலான கடற்கரை வழித்தடம்
2. இயற்கை, வரலாற்று மற்றும் கலாச்சார தளங்களை சுற்றுலா துறை அபிவிருத்திக்கான மூலோபாயமாக ஒருங்கிணைத்து சுற்றுலாத் தலமாக உருவாக்குதல்.

சுற்றுலா சார் அபிவிருத்திக்கான செயல் திட்டத்தின் கீழ் அமலாக்கத்திற்கான உரிய விதிமுறைகள் மற்றும் விதிமுறைகள், வலய மண்டல விதிமுறைகளின் 2 - ம் பத்தியில் விவரிக்கப்பட்டுள்ளது.

அத்தியாயம் 06
திட்டம்

1. பயாகல முதல் அளந்தகமை வரை சுற்றுலா சார் வழித்தடத்தை உருவாக்கம் செய்தல்

பொருளாதார
அபிவிருத்திக்கான
மூலோபாயத் திட்டம்

இதன் கீழ், ஐந்து வலயங்கள் கண்டறியப்பட்டுள்ளன.

- I. கடற்கரை பகுதியை திறப்பு (கடல் காணக்கூடிய பொழுதுபோக்கு வலயம்)
- II. சுற்றுலா நடவடிக்கைகளுக்காக பேருவளை மீன்பிடி துறைமுகத்தை கூட்டிணைத்தல் (பார்பெய்ன் மீன்பிடி பொழுதுபோக்குக் வலயம்)
- III. ஈரநிலப் பகுதிகளை சுற்றுலா ஊக்குவிக்கும் பகுதிகளாக அபிவிருத்தி செய்தல் (நீர்வாழ் பொழுதுபோக்கு வலயம்)
- IV. மொரகால்ல கடற்கரை பகுதியை அபிவிருத்தி (நீல கொடி பொழுதுபோக்கு வலயம்)
- V. பெந்தர நதி முகத்துவார பகுதியை பொழுதுபோக்கு வலயமாக அபிவிருத்தி செய்தல். (பெந்தர நதி முகத்துவார பொழுதுபோக்கு வலயம்).

ஒருங்கிணைந்த சுற்றுலா சார் அபிவிருத்திக்கான மூலோபாய செயல் திட்டம்

ஒருங்கிணைந்த சுற்றுலா சார் அபிவிருத்தித் திட்டம் வரைபடம் 6.14 ல் கொடுக்கப்பட்டுள்ளது

பேருவளை திட்டமிடல் பகுதியில் கடற்கரை பிரதேச திறப்பு இரண்டு முக்கிய மண்டலங்களில் கீழ் செய்யப்பட உள்ளது. அந்த மண்டலங்கள் பற்றிய விவரங்கள் கீழே விவரிக்கப்பட்டுள்ளன.

I. கடற்கரை பகுதியை திறப்பு (கடல் காணக்கூடிய பொழுதுபோக்கு வலயம்)

சுற்றுலா சார் வழித்தடத்தின் ஒரு தொடக்கப் புள்ளியாக கடற்கரை பகுதியை அறிமுகப்படுத்தலாம். பயாகல முதல் மக்கொன வரை கடற்கரையோர பகுதியில் உள்ள அனைத்து அங்கீகாரமற்ற கட்டுமானங்களையும் அகற்றி, அதனை ஈர்க்கும் கடற்கரை பகுதியாக உருவாக்க வேண்டும் என்பதே முக்கிய நோக்கமாகும்.

கொழும்பிலிருந்து காலி வீதியிலுள்ள தெற்குக் கடற்கரைப் பாதையை நோக்கி பயணிக்கும்போது புதிய பிம்பத்தைப் பெறுவதற்காக சுற்றுலாப் பயணிகளுக்கு கடற்கரை பகுதியை உருவாக்குவது பிரதான நோக்கமாகும். தென் மேற்கு கடற்கரை பகுதியை சுற்றுலா சொர்க்கமாக அபிவிருத்தி செய்யவேண்டும் என்பது அபிவிருத்தித் திட்டத்தின் முக்கிய இலக்காக உள்ளது. இந்த பகுதியை பயாகல முதல் மக்கொன வரை இரண்டு கட்டங்களாக அபிவிருத்தி செய்வதன் மூலம் 13 சதுர கி. மீ பரப்பளவை கொண்ட கடற்கரை பகுதியை திறந்த வெளியாக ஆக்கும் என எதிர்பார்க்கப்படுகின்றது. இதற்காக, அனுமதி பெறாத கட்டுமானங்களை அகற்றி, ஆக்கப்பூர்வமான செயல்பாடுகளையும், கட்டட கட்டுமானங்களையும் அறிமுகப்படுத்தவும், கடற்கரை ஓரத்தில் காட்சி அழகை மேம்படுத்தும் வகையிலும் திட்டமிடப்பட்டுள்ளது.

II. சுற்றுலா நடவடிக்கைகளுக்காக பேருவளை மீன்பிடி துறைமுகத்தை கூட்டிணைத்தல் (பார்பெய்ன் மீன்பிடி பொழுதுபோக்குக் வலயம்)

தற்போது 2 ஹெக்டேர் பரப்பளவில் உள்ள பேருவளை துறைமுகமானது மீன்பிடி நோக்கத்திற்காக மட்டுமே பயன்படுத்தப்பட்டு வருகிறது. இதன் புவியியல் முக்கியத்துவம் கருதி, சுற்றுலா பயன்பாட்டையும் பயன்படுத்த எதிர்பார்க்கப்படுகிறது. எனவே, துறைமுகப் பகுதியை சுற்றுலாத் தலமாக அபிவிருத்தி செய்யத் திட்டமிடப்பட்டுள்ளது.

உலகில் சுற்றுலா துறையின் புதிய வளர்ச்சிப் போக்கு மீன்பிடித் தொழிலை சார்ந்து இடம்பெற்றுவருகின்றது. மீன்பிடி வலயத்துடன் இணைக்கப்பட்ட புதுமையான அனுபவம் சுற்றுலாப் பயணிகளுக்கு கவர்ச்சிகரமானது. உலகின் பல நாடுகள் பயன்படுத்தும் கோட்பாடு "நுகர்வு பொருளாதாரம்" என்று குறிப்பிடப்பட்டுள்ளது. எனவே, இந்தக் கோட்பாட்டை பயன்படுத்தி கவர்ச்சிகரமான மற்றும் பயனுள்ள முறையில் கலாச்சார அம்சங்கள் மற்றும் இயற்கை அம்சங்களினது அபிவிருத்தி எதிர்பார்க்கப்படுகிறது.

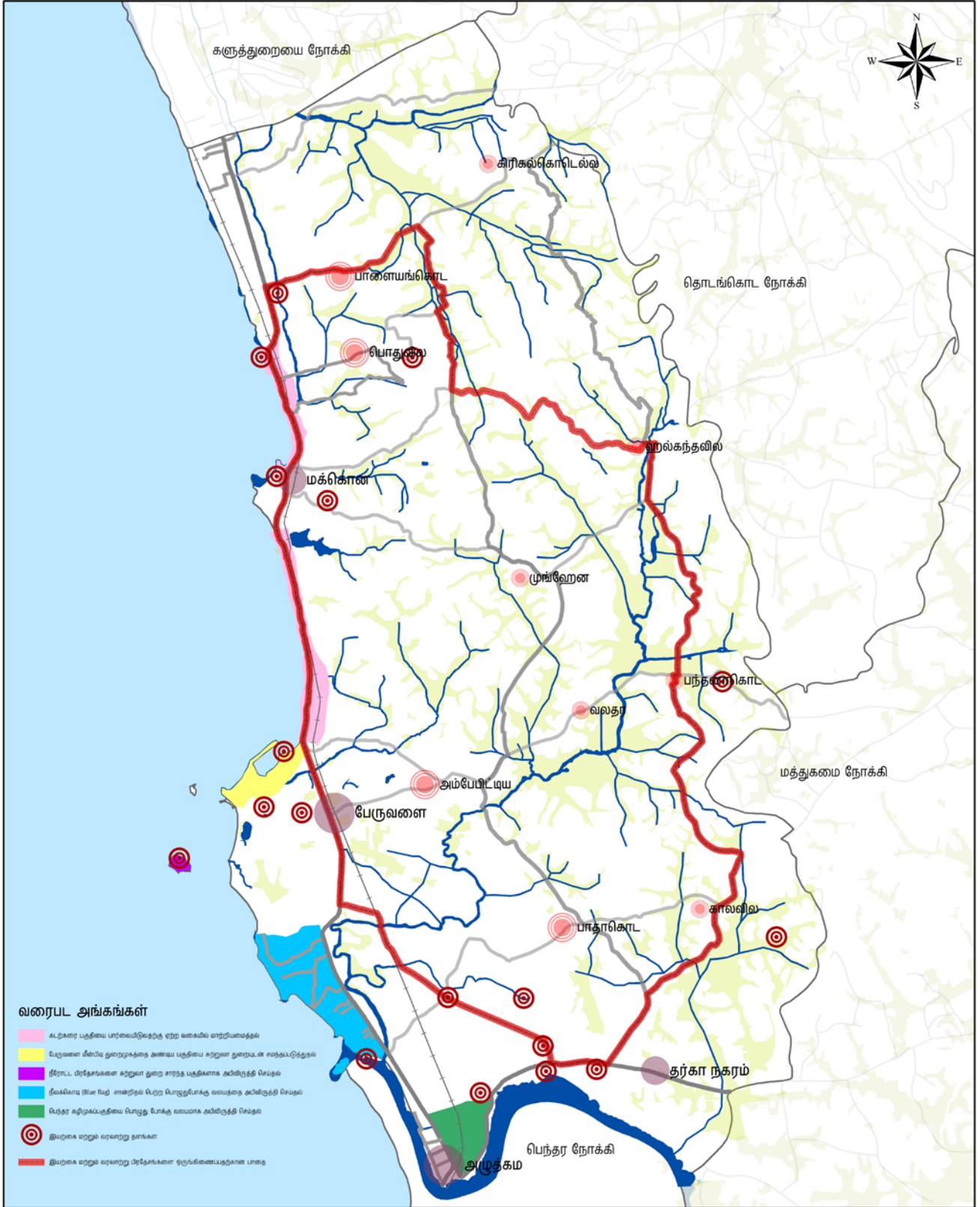

ஒருங்கிணைந்த சுற்றுலா மேம்பாட்டுத் திட்டம்
 பேருவளை பிரதேச செயலக பிரிவு
 மூலம் : நகர அபிவிருத்தி அதிகாரசபை

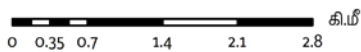

நகர அபிவிருத்தி அதிகாரசபை
 ஆவணி 2018

மேல் மாகாண பிரிவு

பேருவளை அபிவிருத்தி திட்டம் (2019 - 2030)

தயாரிப்பு : களுத்துறை மாவட்ட அலுவலகம்

வரைபடம் 6.14 : பேருவளை திட்டமிடல் பகுதிக்கான ஒருங்கிணைந்த சுற்றுலா சார் அபிவிருத்தித் திட்டம்

அத்தியாயம் 06 திட்டம்

பொருளாதார
அபிவிருத்திக்கான
மூலோபாயத் திட்டம்

ஒருங்கிணைந்த சுற்றுலா
சார் அபிவிருத்திக்கான
மூலோபாய செயல் திட்டம்

தற்போது வெற்று நிலங்களாக உள்ள பகுதியானது கடற்கரைப் பூங்காவை உருவாக்குவதற்கான வாய்ப்பை கொண்டுள்ளது. சுற்றுலாப் பயணிகளின் ஈர்ப்புக்காக இது உருவாக்கப்பட வேண்டும் என்பதால், இந்த தேவைக்கு ஏற்றவாறு திட்டப் பணிகளை அடையாளம் காண முடிந்தது.

தற்போது பேருவளை நகரில் கலாசார நடவடிக்கைகளுக்கு கட்டிடம் ஒன்றை அமைக்க வேண்டிய தேவை ஏற்பட்டுள்ளது. எனவே, சீனா கோட்டையிலுள்ள இரத்தினக்கல் சார் வியாபாரத்திற்கு, மற்றும் சுற்றுலாப் பயணிகளுக்கு மீன்பிடி துறைமுகத்தில் நடைபெறும் நடவடிக்கைகள் குறித்து புதுமையான அனுபவத்தை பெற ஏதுவாக, அத்தகைய ஒரு கட்டிடம் கட்ட முன்மொழிந்த நிலையில் காணப்படுகின்றது.

மேலும், சுற்றுலாப் பயணிகளுக்கு ஓய்வும், மகிழ்ச்சியான பயணமும் கிடைக்கும் வகையில், மேற்குப்பகுதி வழியாக மக்கொன இருந்து பேருவளை மீன்பிடித் துறைமுகம் வரை நடைபாதை மற்றும் மிதிவண்டி ஓடுபாதையை விரிவுபடுத்துவதன் காரணமாக இந்த பகுதியில் அதிக சுற்றுலாப் பயணிகளை ஈர்க்கும். படகுகளைக் கடக்கும் வகையில், பேருவளை துறைமுகத்தில் இரண்டு படகுத்துறைகளை இணைக்கும் வகையில் பாலம் அமைக்கவும் ஆலோசிக்கப்பட்டுள்ளது. மேலும், சுற்றுலாப் பயணிகள், கிச்சிமலை பள்ளிவாசல் மற்றும் பேருவளை கடற்கரை பகுதியையும் எளிதில் அணுகலாம்.

பேருவளை மீன்பிடி துறைமுகம் மற்றும் பார்பெய்ன் தீவு பகுதி ஆகியவற்றை நவீனப்படுத்தும் நோக்குடன், 2030 ஆம் ஆண்டு முதல் சுற்றுலா நடவடிக்கைகளை ஊக்குவிக்கும் நோக்கத்துடன், பேருவளை மீன்பிடித் துறைமுகத்தை சுற்றியுள்ள பகுதிகளை புனரமைத்தல், தென் மேற்கு கடற்கரை பகுதியைக் கொண்டு உருவாக்கப்பட உள்ள பல்நோக்கு சுற்றுலா சொர்க்கத்தின் முக்கிய நோக்கங்கள்.

III. ஈரநிலப் பகுதிகளை சுற்றுலா ஊக்குவிக்கும் பகுதிகளாக அபிவிருத்தி செய்தல் (நீர்வாழ் பொழுதுபோக்கு வலயம்)

சுற்றுலாத் தலமான சில்லியா ஈரநிலம் மற்றும் பார்பெய்ன் தீவு பகுதி, ஓய்வு மற்றும் பொழுதுபோக்கு நடவடிக்கைகளை ஊக்குவிப்பதற்காக சுற்றுலா சார் வழித்தடமாக அபிவிருத்தி செய்யப்பட உள்ளது. நீர் நிலைகள் மற்றும் அதனைச் சுற்றியுள்ள பகுதிகளில் குப்பைகள் கொட்டுவது, அதன் விளைவாக நீர்ப்பிடிப்புப் பகுதிகள் மாசடைந்து வருகின்றன. மேலும், அங்கீகரிக்கப்படாத கட்டுமானங்கள் காரணமாக, அப்பகுதியில் பல்வேறு சுற்று சூழல் பிரச்சினைகள் தோன்றியுள்ளன.

இந்த திட்டத்தில் போக்குவரத்து வசதிகளுக்கான மூலோபாய திட்டத்தின் கீழ் மருதாணை வீதி இரண்டு வழிச் சாலையாக அபிவிருத்தி செய்யப்பட உள்ளது, இது முன்மொழிந்த ஓய்வு மற்றும் பொழுதுபோக்கு வலயத்திற்கான சாத்தியமாக இருக்கும்.

அதே சமயம், மருதாணை போன்ற மக்கள் அடர்த்தியான பகுதிகளில் பொது பொழுதுபோக்கு வசதிகள் கிடைக்காமல் இருப்பது, இந்த அபிவிருத்தியை அந்தப் பகுதிக்குள் முன்மொழிந்த மற்றொரு காரணமாகும்.

இந்த வலயங்களை அபிவிருத்தி செய்யும் போது, பார்பெய்ன் தீவை சுற்றுலா ஈர்ப்புதலமாக மாற்றவும், பொழுதுபோக்கு நடவடிக்கைகளுக்காக சில்லியா கால்வாயை உருவாக்கவும் இரு துறைகளுக்கு கவனம் செலுத்தப்படும்.

பேருவளை மீன்பிடி துறைமுகத்தில் இருந்து 500 மீட்டர் தொலைவில் அமைந்துள்ள பார்பெய்ன் தீவு வரலாற்று முக்கியத்துவம் வாய்ந்த இடமாக உள்ளது. ஏனெனில், அங்கு அமைந்துள்ள கலங்கரை விளக்கு, கவர்ச்சிகரமான கடல், அதன் அழகை மேம்படுத்தியுள்ளது. தற்போது இந்த தீவிலுள்ள கலங்கரை விளக்கு பகுதியில் நுழைய அனுமதி இல்லை. இந்த அழகிய தீவுத்திடலில் சுற்றுலா தலமாக அபிவிருத்தி அடையும் என எதிர்பார்க்கப்படுகிறது. இந்த தீவை சுமார் 3 ஏக்கர் பரப்பளவில் சுற்றுலா பயணிகளுக்கு திறப்பது இந்த திட்டத்தின் முக்கிய நோக்கமாகும். சுற்றுலாப் பயணிகள் படகு சவாரி, மீன்பிடித்தல் மற்றும் கடல் உணவுகளை அனுபவித்தல் மற்றும் மீன்பிடி முறைகள் ஆகியவற்றில் மிகவும் ஆர்வமாக இருப்பதன் காரணத்தால், இந்த பகுதியில் சுற்றுலாத் துறையை மேம்படுத்துவதற்கு இந்த திட்டம் முக்கியமானதாக இருக்கும்

அத்தியாயம் 06 திட்டம்

பொருளாதார அபிவிருத்திக்கான மூலோபாயத் திட்டம்

ஒருங்கிணைந்த சுற்றுலா
சார் அபிவிருத்திக்கான
மூலோபாய செயல் திட்டம்

பேருவளை நகரை சிறந்த பன்முக துறைவாரி சுற்றுலாத் தலமாக உருவாக்கும் இலக்கை அடைவதற்கு, சுற்றுலாத் தலங்களாக விளங்கும் சில்லியா ஈரநிலம் மற்றும் பார்பெய்ன் தீவு பகுதியை சுற்றுலா சார் சொர்க்கமாக அபிவிருத்தி செய்ய என எதிர்பார்க்கப்படுகிறது.

இன்றைய சுற்றுலாத் துறையில் பிரபலமான தொழில்களில் ஒன்று பெஸ்கா சுற்றுலா பயணங்கள் ஆகும், இதன் மூலம் சுற்றுலா பயணிகள் மீன்பிடி தயாரிப்புகளில் புதிய அனுபவத்தைப் பெற ஆர்வமாக உள்ளனர் மற்றும் தொழில்துறையை மேம்படுத்துவதற்காக சுற்றுலா தலங்களுடன் கலந்த ஒரு நுகர்வு பொருளாதாரத்துடன் சுற்றுலாவை மேம்படுத்துவதற்கான போக்கு.

IV. மொரகால்ல கடற்கரை பகுதியை அபிவிருத்தி (நீல கொடி பொழுதுபோக்கு வலயம்)

மொரகால்ல கடற்கரை மற்றும் களுவாமோதர பகுதிகளானவை சுற்றுலா பயணிகளை அதிகம் கவரும் இடங்களாக காணப்படுகின்றன. எனவே, எதிர்காலத்தில் எதிர்பார்க்கப்படும் சுற்றுலாப் பயணிகளின் எண்ணிக்கையை அதிகரிப்பதற்காக அபிவிருத்தி செய்யப்பட வேண்டும். இந்த வலயத்தில் சுற்றுலா விடுதிகள் மற்றும் பொழுதுபோக்கு வசதிகளை அபிவிருத்தி செய்ய எதிர்பார்க்கப்படுகின்றது

2030 ஆம் ஆண்டளவில் இந்த பகுதியில் சுற்றுலாப் பயணிகளின் வருகை 30,000 என கணிக்கப்பட்டுள்ளது. தற்போது 2025 ஆம் ஆண்டளவில் மீன்பிடித் துறைமுகங்களை மையமாகக் கொண்ட சுற்றுலா நடவடிக்கைகளை ஊக்குவிப்பதற்காக மீன்பிடித் துறைமுகங்கள் மற்றும் பார்பெய்ன் தீவுப் பகுதிகளை புனரமைப்பு செய்வதற்கான திட்ட முன்மொழிவுகள் செய்யப்பட்டுள்ளன. 2020 ஆம் ஆண்டளவில் சுற்றுலாப் பயணிகளின் எண்ணிக்கையை 30,000 ஆக உயர்த்த இதன் மூலம் எதிர்பார்க்கப்படுகிறது. அதற்கு தேவையான வசதிகள் இருக்க வேண்டும் என்பது அவசியமாக உள்ளது. இதற்காக, கடற்கரை வழியில் தேவையான வசதிகளை அபிவிருத்தி செய்ய முன்மொழிந்த நிலையில் காணப்படுகின்றது. சதுப்பு நிலக் காடுகள், விளையாட்டு மையங்கள், ஓட்டல்கள், உணவகங்கள் மற்றும் கடற்கரை சாலை மேம்பாடு ஆகிய பகுதிகளில் உள்ள வசதிகளை மேம்படுத்துதல் இந்த பகுதியில் அதிக சுற்றுலாப் பயணிகளை ஈர்க்கும் வகையில் செயல்படுத்தப்பட்டு வருகிறது.

தற்போது ஆயுர்வேத ஸ்பா மையங்களை சுற்றுலா தங்குமிட விடுதி துறையில் ஒரு புதிய போக்காக அடையாளம் காணலாம். தேவையை பூர்த்தி செய்ய இந்த வசதிகளை அபிவிருத்தி செய்ய வேண்டும். இதுபோன்ற சேவைகள் கிடைப்பது சுற்றுலா துறையை வளர்ப்பதற்கான ஒரு காரணமாகும்.

V. பெந்தர நதி முகத்துவார பகுதியை பொழுதுபோக்கு வலயமாக அபிவிருத்தி செய்தல். (பெந்தர நதி முகத்துவார பொழுதுபோக்கு வலயம்)

பெந்தர நதியின் முகத்துவார எல்லை, பேருவளை திட்டமிடல் பகுதியின் எல்லையாக உள்ளது. அதே நேரத்தில், மேல் மாகாணத்தின் எல்லையாக உள்ளது. சுற்றுலாப் பயணிகளின் ஈர்ப்பை அதிகரித்து, இந்த இயற்கை கழிவை மிகவும் கவர்ச்சிகரமான முறையில் அபிவிருத்தி செய்வதே, இந்த வலயத்தின் முக்கிய நோக்கமாகும்.

பெந்தர நதி மற்றும் அதனைச் சுற்றியுள்ள பகுதி உண்மையில் தென் கடற்கரையின் அகலப் பரந்து காணப்படும் காட்சிகளோடு இத்திட்டத்தின் தொலைநோக்குப் பார்வையின் உண்மையான அர்த்தத்தை அங்கீகரிப்பதன் மூலம் உருவானது.

அத்தியாயம் 06 திட்டம்

பொருளாதார
அபிவிருத்திக்கான
மூலோபாயத் திட்டம்

ஒருங்கிணைந்த சுற்றுலா
சார் அபிவிருத்திக்கான
மூலோபாய செயல் திட்டம்

தற்போது கூட சுற்றுலாப் பயணிகள் தண்ணீர் விளையாட்டுக்காக இந்த பகுதிக்கு வந்து செல்கின்றனர். ஆனால், குப்பைகளை ஆற்றில் கொட்டுவதால், இயற்கை அழகை குறைப்பது, மோசமான நாற்றம் உருவாதல் போன்ற காரணங்களால் சில பிரச்சினைகள் எழுந்துள்ளன இவ்வாறான காரணிகளினால் சுற்றுலா ஈர்ப்புவிசை குறைவடைந்து செல்லும் போக்கு காணப்படுகின்றது. ஆற்றின் அணுகல் வீதிகள் குறுகலாக இருப்பதன் காரணத்தால் வாகன இயக்கங்களுக்கு அல்லது சுற்றுலா பயணிக்கு கூட அந்த பகுதிக்குள் செல்ல சிரமமாக உள்ளது.

இந்த மண்டலத்தை அபிவிருத்தி செய்வதில் தெற்கு கடற்கரையிலிருந்து இந்த பகுதிக்கு வரும்போது சுற்றுலாப் பயணிகளின் கவர்ச்சியை அதிகரிக்கும் சாத்தியக்கூறுகளை கணக்கில் எடுத்துக்கொள்வதன் மூலம் இந்த பகுதியை அபிவிருத்தி செய்வதாகவும் எதிர்பார்க்கப்படுகிறது

தற்போது பெந்தர பாலம் எந்த ஒரு நடவடிக்கைக்காக பயன்படுத்தப்படவில்லை. ஆனால், பிற நாடுகளில், சுற்றுலா துறைப் பகுதிகளில் உள்ள பகுதிகள் சுற்றுலாத் தலமாக பயன்படுத்தப்பட்டு, இந்த தொழிலை உயர்த்துகிறது. எனவே, இந்த திட்டத்தின் கீழ் இந்த ஆற்றலும் கருத்தில் கொள்ளப்படும்.

அளுக்கமை புகையிரத நிலையத்திற்கு இட்டுச் செல்லும் வீதிகள், பாதசாரிகளுக்கும் வாகன இயக்கங்களுக்கும் அசௌகரியங்களை ஏற்படுத்தும் குறுகலான பாதைகளாகவும் காணப்படுகின்றன. எனவே, இந்த வீதிகளை, பாதசாரிகள் நடைபாதைகளோடு உள்ளவாறாகவும் அமரரும் பாதுகாப்பாக இரவு நேரங்களில் கூட பயணிக்க கூடியதாகவும் அபிவிருத்தி செய்ய எதிர்பார்க்கப்படுகிறது

எனவே, சுற்றுலாத் துறையை மேம்படுத்தும் நோக்கில் இந்த பகுதியில் உள்ள ஆற்றல்களைக் கருத்தில் கொண்டு சுற்றுலா நடைபாதையில் பெந்தர கரையோர மண்டலத்தை மிகவும் கவர்ச்சிகரமான பகுதியாக அபிவிருத்தி செய்ய சுற்றுலா சார் அபிவிருத்தித் திட்டம் திட்டமிட்டுள்ளது.

2. இயற்கை வள பகுதிகள், வரலாற்று மற்றும் கலாச்சார தளங்களை ஒருங்கிணைத்து சுற்றுலா சார் வழித்தடத்தை உருவாக்குதல்

பேருவளை பகுதியில் ஏராளமான வரலாற்று, தொல்லியல் இடங்களை அடையாளம் காணலாம். சுற்றுலா துறையை மேம்படுத்தும் நோக்கத்துடன் இந்த இயற்கை, வரலாற்று மற்றும் தொல்லியல் தளங்கள் அனைத்தையும் ஒருங்கிணைத்து சுற்றுலாத் தலமாக உருவாக்க திட்டமிடப்பட்டுள்ளது.

கட்டடக்கலை மற்றும் வரலாற்று முக்கியத்துவம் வாய்ந்த சிறு தோட்டம், கந்தேவிகாரை, வெஹரகலகந்த ராஜமஹா விகாரை, புனித ஜோசப் தேவாலயம், சபுகோடா விகாரை மகாதேவிய கோயில் போன்றவற்றை இணைப்பதன் மூலம் இந்த பகுதியில் கிடைக்கும் ஆற்றல்களின் அடிப்படையில் சுற்றுலாப் பாதையை உருவாக்க முன்மொழிந்த நிலையில் காணப்படுகின்றது. (வரைபடம் 6.15)

2030 காலகட்டத்தில் செயல்படுத்தப்பட முன்மொழிந்த நிலையில் காணப்படுகின்ற எண்ணற்ற சுற்றுலா சார்ந்த திட்டங்கள், அந்தப் பகுதியின் பொருளாதாரத்தை அபிவிருத்தி செய்ய பயனுள்ளதாக இருக்கும். கந்தே விகாரை திட்டமிடல் பகுதியில் பிரதான சமய மையமாக அறிமுகப்படுத்தலாம். சுற்றுலா சார் அபிவிருத்திக்கான செயல் திட்டத்தின் பிரகாரம், பேருவளை அபிவிருத்தித் திட்டத்தின் கீழ் சுற்றுலாப் பயணிகளுக்கு தேவையான வசதிகள் உருவாக்கப்பட வேண்டும்



இயற்கை மற்றும் வரலாற்று இடங்களை இணைக்க முன்மொழியப்பட்டுள்ள வீதி வலையமைப்பு பேருவளை பிரதேச செயலக பிரிவு

மூலம் : நகர அபிவிருத்தி அதிகாரசபை

0 0.35 0.7 1.4 2.1 2.8 கி.மீ



நகர அபிவிருத்தி அதிகாரசபை மார்கழி 2018

மேல் மாகாண பிரிவு

பேருவளை அபிவிருத்தி திட்டம் (2019 - 2030)

தயாரிப்பு : கருத்துறை மாவட்ட அலுவலகம்

வரைபடம் 6.15 : பேருவளை திட்டமிடல் பகுதியில் இயற்கை மற்றும் வரலாற்று இடங்களை இணைக்கும் முன்மொழிந்த இயற்கை தடம்

6.4.2. இரத்தினக்கல் கைத்தொழில் சார் அபிவிருத்திக்கான மூலோபாய செயல் திட்டம்

திட்டமிடல் பகுதியில் பொருளாதாரத்தை மேம்படுத்துவதற்காகப் பங்களிக்கும் குறிப்பிடத்தக்க பிரிவுகளில் இரத்தினக்கல் வர்த்தகமும் ஒன்றாகும். இந்த மூலோபாய திட்டத்தின் கீழ் இரத்தினக்கல் வர்த்தக நடவடிக்கைகளை ஊக்குவிப்பதற்காக ஒரு கட்டிடத்தை பிரத்யேகமாக நிர்மாணிப்பதற்கு திட்டமிடப்பட்டுள்ளது. 400 சதுர மீட்டர் பரப்பளவில், வாகன நிறுத்துமிடங்கள் கொண்ட உணவருந்தும் இடங்கள், வங்கி நிறுவனங்கள் போன்ற தேவையான வசதிகளை ஏற்படுத்தித் தர முன்மொழிந்த நிலையில் காணப்படுகின்றது. இது இரத்தினக்கல் வர்த்தக நடவடிக்கைகளை ஊக்குவிக்கும் என எதிர்பார்க்கப்படுகிறது.

சுற்றுலாத் துறையின் அபிவிருத்திக்கான மூலோபாயங்கள் மீன்பிடி அபிவிருத்தித் திட்டம், வேளாண்மை அபிவிருத்தித் திட்டம் மற்றும் உள்கட்டமைப்பு அபிவிருத்தித் திட்டம் ஆகியவற்றுடன் இணைக்கப்பட்டுள்ளன.

6.4.3. மீன்பிடி துறை சார் அபிவிருத்திக்கான மூலோபாய செயல் திட்டம்

பண்டைய காலத்தில் இருந்து இலங்கையின் பிரதான மீன்பிடி துறைமுகங்களில் ஒன்றான பேருவளை துறைமுகம் இந்த மூலோபாய திட்டத்தின் மூலம், தேசிய மீன் உற்பத்திக்கு, இந்த பங்கு அதிகரிக்கும் என எதிர்பார்க்கப்படுகிறது. சுற்றுலா துறையை ஈர்ப்பதற்காக மீன்பிடித் துறைமுகத்தையும், அதன் மூலம் முன்மொழிந்த நிலையில் காணப்படுகின்ற மூலோபாயங்களையும் உள்ளடக்கியதாக இது இருக்கும் என எதிர்பார்க்கப்படுகிறது.

1. உள்நாட்டு மீன்பிடித்தின் தரத்தை மேம்படுத்துதல்
2. மீன்வர்களுக்கான கட்டமைப்பு வசதிகளை மேம்படுத்துதல்.
3. மீன்பிடி வர்த்தகத்திற்கான உட்கட்டமைப்பு வசதிகளை மேம்படுத்துதல்.

1. உள்நாட்டு மீன்பிடித்தின் தரத்தை மேம்படுத்துதல்

மீன்பிடி துறையுடன் இணைக்கப்பட்ட வளங்களின் தரத்தை உயர்த்துதல் மற்றும் அதன் திறனை அதிகரித்தல் ஆகியவை குறித்து முக்கியமாக கவனம் செலுத்தப்பட்டு வருகிறது. மீன்பிடி மேம்பாட்டிற்கு தேவையான உட்கட்டமைப்பு வசதிகளை மேம்படுத்துதல், மீன்பிடிப் படகுகள், குளிரான அறை வசதிகளை ஏற்படுத்துதல் மற்றும் அதன் மூலம் துறைவாரியான பங்களிப்பை அதிகரித்தல் ஆகியவற்றின் மூலம் 2025 ஆம் ஆண்டளவில் மொத்த உள்நாட்டு உற்பத்திக்கான மீன்பிடி உற்பத்தியை அதிகரிப்பதே முக்கிய இலக்காக உள்ளது. இதனால், இந்த தொழிலில் ஈடுபட்டுள்ள சமுதாயத்தின் வாழ்க்கை நிலை மேம்படுகிறது.

தற்போது, துறைமுகப் பகுதியில் குப்பைகள் மற்றும் வண்டல் படிமங்கள் இருப்பதன் காரணத்தால், மீன்பிடித் துறைமுகத்தின் கணிசமான பரப்பு, சுற்று சூழல் பிரச்சினைகளை ஏற்படுத்தி வீணாகிறது.

மக்கொன மீன்பிடித் துறைமுகமானது, ஒரு கவர்ச்சிகரமான கடற்கரைக் கோட்டைக் கொண்டுள்ளது, இது மீன் உற்பத்திக்கு பங்களித்த ஒரு மீன்பிடி முற்றமாகவும், சுற்றுலாப் பயணிகளை ஈர்க்கும் இடமாகவும் உருவாக்கப்படும் என்று எதிர்பார்க்கப்படுகிறது. தேவையான வசதிகளை வழங்குவதன் மூலம், மீன்பிடி நடவடிக்கைகளான மீன் பிடித்தல் மற்றும் பெரிய வலையைப் பயன்படுத்துவதன் மூலம் மீன்பிடியில் ஈடுபடுவது போன்றவற்றை சுற்றுலா நடவடிக்கைகளுடன் இணைக்க முடியும், இதன் மூலம் இந்த பகுதியை பிராந்திய அளவில் அதிக உற்பத்தி மண்டலமாக மாற்ற முடியும்.

இந்த மூலோபாயத் திட்டமானது மீன்பிடி துறையின் உள்கட்டமைப்பு வசதிகளை ஏற்படுத்த மட்டுமின்றி, மீன்பிடி சமுதாயத்தின் வாழ்க்கை நிலைமைகளை உயர்த்தவும் வழிவகை செய்கிறது.

அத்தியாயம் 06
திட்டம்

பொருளாதார
அபிவிருத்திக்கான
மூலோபாயத் திட்டம்

இரத்தினக்கல்
கைத்தொழில் சார்
அபிவிருத்திக்கான
மூலோபாய செயல் திட்டம்

மீன்பிடி துறை சார்
அபிவிருத்திக்கான
மூலோபாய செயல் திட்டம்

அத்தியாயம் 06 திட்டம்

பொருளாதார அபிவிருத்திக்கான மூலோபாயத் திட்டம்

மீன்பிடி துறை சார் அபிவிருத்திக்கான மூலோபாய செயல் திட்டம்

2. மீனவர்களுக்கான கட்டமைப்பு வசதிகளை மேம்படுத்துதல்.

தற்போது பேருவளை நகர சபை பிரதேசத்தில் பிரச்சினைகள் உள்ளன. போதுமான இட வசதி இல்லாத வீடுகள், மலசல மற்றும் கழிவு நீர் வடிகால் அமைப்பு வசதி இல்லாத காரணத்தால், கழிவு நீர்க் கால்வாய்கள் அடைப்பு ஏற்படுவதன் காரணத்தால், அப்பகுதியில் ஏராளமான சுற்று சூழல் பிரச்சினைகள் தோன்றியுள்ளன. எந்த பராமரிப்பும் இல்லாமல் இப்பகுதி இருப்பது, நகரத்தின் அழகை திசை திருப்புவதால் சுற்றுலா துறையை ஊக்குவிப்பதற்கு தடையாக மாறியுள்ளது.

கடலோரக் கோட்டிற்கு அருகே மீன்பிடி சமூகம் ஆக்கிரமிக்கப்பட்டுள்ளது, மேலும் சிலர் 100 மீட்டர் கோட்டின் சுனாமி இட ஒதுக்கீட்டில் அங்கீகரிக்கப்படாத முறையில் ஆக்கிரமிக்கப்பட்டுள்ளனர். இந்த காரணத்தினால், நகர்ப்புற சபை பகுதி சேரிகளும், குடிசைகளும் அதிகரித்து வருவதால் நெரிசலாகி வருகிறது.

இந்த சூழ்நிலையை கைது செய்வதற்காக, பெரும்பாலான மக்கள் மீன்பிடி துறைமுகத்தை சுற்றி மீன்பிடி நடவடிக்கைகளில் ஈடுபட்டுள்ளதால், கடலோர பகுதிக்கு நெருக்கமாக இரண்டு பன்முக வீடமைப்பு வளாகங்களை அமைக்க உத்தேசிக்கப்பட்டுள்ளது.

மேற்காணும் மூலோபாயங்களின் மூலம், பேருவளை துறைமுகத்தின் திறனை அதிகரிக்கவும், பிராந்திய பொருளாதாரத்தில் குறிப்பிடத்தக்க பங்களிப்பை அடைய சுற்றுலாவில் சேர்த்துக் கொள்ள வேண்டும் என்றும் எதிர்பார்க்கப்படுகிறது.

3. மீன்பிடி வர்த்தகத்திற்கான உட்கட்டமைப்பு வசதிகளை மேம்படுத்துதல்

பொருளாதார கண்ணோட்டத்தில், பேருவளை பகுதியில் உள்ள மீன்பிடி சந்தை குறிப்பிடத்தக்க அந்தஸ்தை பெற்றுள்ளது. திட்டப் பகுதியின் பொருளாதாரத்தை வலுபெறச் செய்வதில் இது அளப்பரிய பங்களிப்பை செய்துள்ளது. மேலும், இந்த திட்டத்தின் மூலம், இந்த பகுதியில் இரண்டாவது பெரிய மீன் அங்காடி அமைக்க திட்டமிடப்பட்டுள்ளது. இதன் மூலம், அப்பகுதியில் உள்ள மற்ற சிறிய சந்தை மையங்கள், தேவையான உட்கட்டமைப்பு வசதிகளுடன், திட்டத்தின் தொலைநோக்கு பார்வையினை அடைய ஏதுவாக இருக்கும். இந்த இலக்கினை எய்துவதற்கு முன்மொழிந்த நிலையில் காணப்படுகின்ற செயல் திட்டங்களின் விபரங்கள், இந்த ஆவணத்தின் செயல் திட்டங்களுக்கான பிரிவில் கொடுக்கப்பட்டுள்ளது.

மேற்காணும் மூலோபாயங்களின் மூலம், பேருவளைவில் மீன்பிடி துறையின் திறனை அதிகரிப்பதும், மீன்பிடித்தை சுற்றுலாத் தொழிலாக கொண்டு, பிராந்திய பொருளாதாரத்தில் கணிசமான பங்களிப்பை அடையவும் எதிர்பார்க்கப்படுகிறது.

6.4.4. விவசாயம் சார் அபிவிருத்திக்கான மூலோபாய செயல் திட்டம்

அத்தியாயம் 06
திட்டம்

பொருளாதார
அபிவிருத்திக்கான
மூலோபாயத் திட்டம்

விவசாயம் சார்
அபிவிருத்திக்கான
மூலோபாய செயல் திட்டம்

பேருவளை திட்டமிடல் பகுதியில் மற்றொரு பொருளாதார சாத்தியமான துறையாக, நிலப்பகுதிகளில் பரவியிருக்கும் வளமான விவசாய நிலங்களை அறிமுகப்படுத்தலாம். விவசாயம் சார் அபிவிருத்திக்கான மூலோபாய திட்டத்தின் கீழ், அந்த விவசாய நிலங்களை அதிகபட்ச நிலைக்கு பயன்படுத்தவும், அதன் மூலம் 2030 ஆம் ஆண்டளவில் இந்த பகுதியில் முழு பொருளாதாரத்தையும் அபிவிருத்தி செய்யவும் எதிர்பார்க்கப்படுகிறது.

இந்த பகுதியில் விவசாய நடவடிக்கைகளை சுற்றுலாத் துறையுடன் இணைப்பதற்கான சாத்தியக்கூறுகளை ஆராயவும் கவனம் செலுத்தப்படும்.

முன்மொழிந்த மூலோபாயங்களில் பின்வருவன அடங்கும்;

1. முன்மொழிந்த விவசாய கிராமங்கள்
2. விவசாய நிலங்களை பாதுகாத்தல்
3. சுற்றுலாப் பயணிகளின் பொழுதுபோக்கிற்காக விவசாய நிலங்களை இணைக்கும் இயற்கை நடைபாதைகளை உருவாக்குதல்.

1. முன்மொழிந்த விவசாய கிராமங்கள்

விவசாய நடவடிக்கைகளில் சுற்றுலாப் பயணிகளுக்கு புதுமையான அனுபவத்தை வழங்குவதற்காக, விவசாய கிராமங்களை உருவாக்கத் திட்டமிடப்பட்டுள்ளது. இதனால், சிறுவர்கள் இத்துறையில் அனுபவம் பெற ஏதுவாக இருக்கும்.

2. விவசாய நிலங்களை பாதுகாத்தல்

விவசாய நிலங்களின் அபிவிருத்தி பற்றிய மேலதிக விபரங்கள் சுற்று சூழல் பாதுகாப்பு மூலோபாயத்தின் கீழ் விளக்கப்படுகின்றன.

3. சுற்றுலாப் பயணிகளின் பொழுதுபோக்கிற்காக விவசாய நிலங்களை இணைக்கும் இயற்கை நடைபாதைகளை உருவாக்குதல்.

இது சுற்றுலா பயணிகளுக்கு விவசாய நடவடிக்கைகளில் நடைமுறையில் ஈடுபடுவதற்கான வாய்ப்பை வழங்கும். விவசாய நிலங்களை இணைப்பது மூலோபாய திட்டத்தின் இரண்டாவது மூலோபாயமாக விவரிக்கப்படுகிறது. வரலாற்று மற்றும் அழகியல் பகுதிகளை இணைக்கும் வகையில் கட்டப்படவுள்ள வீதி அமைப்பில் இது இணைக்க முன்மொழிந்த நிலையில் காணப்படுகின்றது.

மேலே விளக்கப்பட்டுள்ளபடி, இரத்தினக்கல் வர்த்தகம், மீன்பிடி துறை, சுற்றுலா துறை மற்றும் விவசாயத் துறை ஆகியவற்றின் ஆற்றல் வளத்தைக் கருத்தில் கொண்டு 2030 ஆம் ஆண்டளவில் பேருவளை பகுதியை ஒரு முக்கிய சுற்றுலா தலமாக மாற்றுவதற்கான திட்டத்தின் எதிர்பார்ப்பாக உள்ளது.

அத்தியாயம் 06
திட்டம்

நிலைத்தகு சுற்று சூழல்
மூலோபாயம்

சுற்று சூழல்
பாதுகாப்பு திட்டம்

6.5. நிலைத்தகு சுற்று சூழல் மூலோபாயம்

முழுமையான நிலப்பகுதியில், பேருவளை திட்டமிடல் பகுதியுடன் சேர்த்து 5% ஆனவை பசுமை பகுதியாகும். அதன் காரணமாக இந்த 2030 ஆம் ஆண்டை மையப்படுத்திய பேருவளை அபிவிருத்தி திட்டமானது, சுற்று சூழலுடன் இயைந்த வகையில் உருவாக்கப்பட வேண்டும் என எதிர்பார்க்கப்படுகின்றது. இத்திட்டத்தின் பிரதான குறிக்கோளாவது, அபிவிருத்தி செயற்பாடுகளை பௌதீக மற்றும் இயற்கை சூழலுடன் சமநிலைப்படுத்துவதற்கூடாக, சுற்று சூழல் மற்றும் இயற்கை வளங்களை மேம்படுத்தி, சுற்று சூழலுடன் இயைந்த வகையிலான குடியிருப்பு அபிவிருத்தியை உருவாக்குவதே ஆகும்.

மேலும், சுற்று சூழல் சார்ந்த திட்டமானது, சில பிரதான காரணிகளை உள்ளடக்கி தயாரிக்கப்பட்டுள்ளது. அவையாவன; பிரதேசத்திலுள்ள சூழல் வளங்களை பாதுகாத்தல், இயற்கை அனர்த்தங்களை இழிவளவாக்குதல் மேலும் , பிரதேசத்தின், பௌதீக மற்றும் சூழல் நிலைமைகளை மேம்படுத்துதல் போன்றனவாகும்.

நிலைத்தகு சுற்று சூழல் மூலோபாய திட்டமானது, எதிர்கால சந்ததியினருக்காக சூழலை பாதுகாத்தல் மற்றும் எவ்வாறு நிலைத்தகு சமநிலையுடன் கூடிய அபிவிருத்தியை அடைதல் என்பதையும் விளக்குகின்றது. அந்தவகையில் இந்த திட்டமானது, பிரதான மூன்று உப திட்டங்களுக்கூடாக விளக்கப்படுகின்றது. அவையாவன;

- சுற்று சூழல் பாதுகாப்பு திட்டம்
- அனர்த்த முகாமைத்துவ திட்டம்
- பொது மற்றும் பொழுது போக்கு செயற்பாடுகளுக்கான இடம் சார்ந்த திட்டம் (PORS Plan)

ஒவ்வொரு மூலோபாய திட்டமும் கீழ்வரும் பகுதிகளில் விளக்கப்படுகின்றது.

6.5.1. சுற்று சூழல் பாதுகாப்பு திட்டம்

சுற்று சூழல் பாதுகாப்பு திட்டத்தின் கீழ், வரைபடம் 6.16 இல் குறிப்பிடப்பட்டுள்ளவாறு, திட்டமிடல் பிரதேசத்திலுள்ள இரண்டு பிரதான வலயங்கள் அடையாளம் காணப்பட்டுள்ளன.

1. இயற்கை ஈர நில பாதுகாப்பு வலயம்
2. விசேட வயல் சாகுபடி வலயம்

1. இயற்கை ஈர நில பாதுகாப்பு வலயம்

அதிக பல்லுயிர் தன்மை கொண்ட ஈர நிலங்களானது, 1463.238 ஹெக்டெயார் பகுதியுடன் இணைந்த வகையில் அடையாளம் காணப்பட்டுள்ளன. ஈர நிலங்களுக்கு நீர் பாய்ச்சும் பகுதிகள், பல்லுயிர் தன்மையுடைய ஈர நிலங்கள் உள்ளிட்ட நீர் தக்க வைக்கும் பகுதிகள் இதில் உள்ளடங்கும்.

வளங்கள் மற்றும் நீரை தக்கவைத்து கொள்வதற்கான திறன் மற்றும் ஆக்கிரமிப்புகளிலிருந்து பாதுகாத்தல் மற்றும் பொருத்தமற்ற பயனாளிகளினால் பயன்படுத்தப்படுவதை தவிர்த்தல் போன்ற வேறு சூழல் சார்ந்த நன்மைகள் என்பவற்றை கருத்திற் கொண்டு தாழ் நிலங்களில் நிலைத்தகு வர்த்தக மற்றும் சூழல் பயன்பாடுகளுக்காக உருவாக்குவதே, இதன் பிரதான நோக்கமாகும்.

மேல் மாகாண ஈரநில வலய திட்டத்தின் படி, பேருவளை பிரதேச செயலக பிரிவில் அமைந்திருக்கும் ஈர நிலங்களாவன வரைபடம் 6.16 இல் குறிப்பிடப்பட்டுள்ளதன் படி, இரு பிரதான வலயங்களாக வகைப்படுத்தப்படுகின்றன.

சுற்று சூழல் உணர் திறன் தன்மையுடைய வலயங்களாவன; பிரதான கால்வாய்களான கழுவமோதர மற்றும் தும்மலமோதர ஆகியவற்றை சுற்றி அமைக்கப்பட்டதுடன் ஏனைய சிறிய கால்வாய்களுடனும் தொடர்புபடுகின்றது. அதற்கு மேலதிகமாக, 1443.238 ஹெக்டெயார்

அத்தியாயம் 06 திட்டம்

நிலைத்தகு சுற்று சூழல்
மூலோபாயம்

சுற்று சூழல்
பாதுகாப்பு திட்டம்

பரப்பளவையுடைய வயல் நிலங்கள் பிரதேசம் முழுவதும் பரவி இருப்பதானது, சுற்று சூழலுடனான சம நிலையை பேணுவதற்கு உதவி புரிகின்றது. திட்டமிடல் பிரதேசத்தின் மேற்கு திசையில் அமைந்திருக்கும் சதுப்பு நில சொல்லல் அமைப்பானது, இலங்கையிலேயே, மிக விரைவில் அருகி வரக்கூடிய ஒரு இனமாக அடையாளம் காணப்பட்டுள்ளமை குறிப்பிடத்தக்கது.

மேலே குறிப்பிடப்பட்டுள்ள வயல் நிலங்கள் மற்றும் தாழ் நிலங்கள் போன்றன, நில பெறுமதிக்கு ஏற்ப அதிகரித்து செல்லும் மக்கள் தொகையினால், மக்கள் அங்கீகரிக்கப்படாத வகையில் குடியிருப்புகளை அமைப்பதனால் ஏற்படும் வெள்ளப்பெருக்கு போன்ற அபாயங்களை குறைப்பதில் மிக முக்கியமான பங்கை வகித்து வருகின்றன. இவ்வாறாக வாய்க்கால்களின் இரு மருங்கிலும், அங்கீகரிக்கப்படாத வகையில் கட்டுமானங்களை மேற்கொள்வதனால், சிறிய மழை தூறலின் போதும் கூட நீரோட்டம் பாதிக்கப்படுவதனால், வெள்ளப்பெருக்கு ஏற்பட வழிவகுக்கின்றது. (வள அறிக்கை 2016).

நகர சபை வளாகத்தின், மொத்த நிலப்பரப்பில் 3.90% ஆனவை ஈர நிலங்களாக அடையாளம் காணப்பட்டுள்ளதோடு, அவை முறையே; அக்கரேகொட, மகலாவெல மற்றும் சில்லியா போன்ற பகுதிகளில் காணப்படுகின்றது. மேலும் முறையற்ற வகையில் கழிவுகளை அகற்றுதல் என்பது சூழல் சார்ந்த ஒரு பிரச்சினையாக உள்ளதுடன், சுற்று சூழலுடன் இயைந்த வகையில் சமநிலையை பேணுவதற்கு இது தடையாக உள்ளமையும் குறிப்பிடத்தக்க ஒரு விடயமாகும்

பேருவளை பிரதேச செயலக வளாகத்தினுள் அடையாளம் காணப்பட்டுள்ள ஈர நிலங்கள் பின்வருமாறு;

- சில்லியா தாழ் நிலம்
- பேருவளை விரிகுடா
- கைவிடப்பட்ட வயல் நிலங்கள்
- சாகுபடி செய்யப்பட வயல் நிலங்கள்
- விவசாய நிலங்களுக்காக பயன்படுத்தப்படுகின்ற வேறு ஈர நிலங்கள்
- கால்வாய்கள்

அடையாளம் காணப்பட்ட பிரச்சினைகள்

- I. தகுந்த அனுமதி மற்றும் திட்டம் இல்லாது, தாழ் நில சதுப்பு நிலங்களில் கட்டுமானங்களை மேற்கொள்வதனால், மேலதிக நீரை தக்க வைத்து கொள்வதற்கான திறன் கொண்ட பகுதிகள் வேகமாக அருகி வருவதுடன், சிறிய மழை தூறலின் போது கூட இப்பிரதேசமானது வெள்ளப்பெருக்கிற்கு முகம் கொடுக்கும் சூழ் நிலை உருவாகி உள்ளது.
- II. தகுந்த அனுமதி அற்ற வகையில் தாழ் நிலப் பகுதிகளில், அமைக்கப்படும் கட்டுமானங்கள், கழிவுகளை புதைத்தல் மற்றும் கழிவு நீர் அகற்றல் போன்ற இன்னோரன்ன செயற்பாடுகளினால் சுற்று சூழல் சார்ந்த பிரச்சினைகள் அதிகரித்து வருகின்றமை.
- III. பிரதான மற்றும் உப கால்வாய்கள் சரியான முறையில் முகாமைத்துவம் செய்யப்படாமையினால், நீர் கால்வாய்கள் அடைக்கப்படுத்தல், கால்வாய்களில் தாவரங்களை வளர்த்தல் போன்ற செயற்பாடுகள் இடம் பெறுகின்றமை.
- IV. குடியிருப்பு பகுதிகளில் மற்றும் பொது மலசலகூடங்களில் இருந்து திட கழிவுகள் மற்றும் கழிவு நீர் போன்றவை தாழ் நிலப்பகுதிகளுக்குள் அகற்றப்படுதல்.
- V. வீதிகளின் இரு மருங்குகளிலும், கடற்கரை ஓரங்களிலும் மற்றும் பொது இடங்களிலும் குப்பைகளை கொட்டுதல்.
- VI. குடியிருப்பு பகுதிகளில், சிறிய அளவில் அமைக்கப்பட்டிருக்கும் பால் பண்ணைகளிலிருந்து அகற்றப்படும் கழிவுகள் (கோழி, ஆடு மற்றும் பன்றி) சுற்று சூழல் பாதிப்புக்கு காரணமாக அமைதல்.

மேற்குறிப்பிட்ட பிரச்சினைகளை குறைப்பதற்காக அமைக்கப்பட்டுள்ள வழி முறைகள் மற்றும் ஒழுங்கு விதி முறைகள் போன்றன இந்த ஆவணத்தின் இரண்டாம் அத்தியாயத்தில் விளக்கப்பட்டுள்ளன.

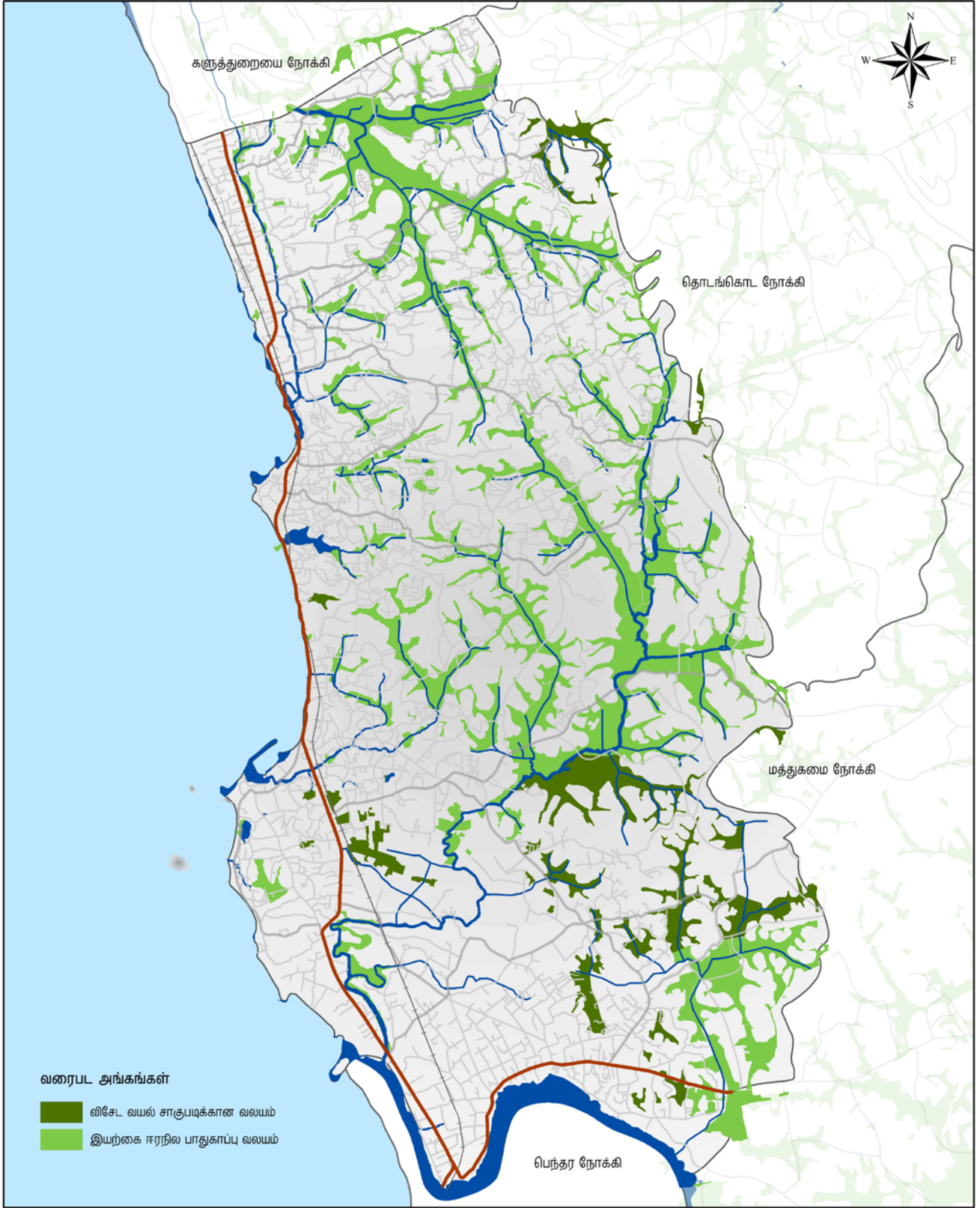

வரைபட அங்கங்கள்

- விசேட வயல் சாகுபடிக்கான வலயம்
- இயற்கை ஈரநில பாதுகாப்பு வலயம்

முன்மொழியப்பட்டுள்ள ஈரநில
வலய மண்டலங்கள்
பேருவளை பிரதேச செயலக பிரிவு
மூலம் : நகர அபிவிருத்தி அதிகாரசபை

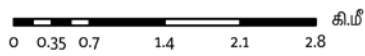

நகர அபிவிருத்தி அதிகாரசபை
மார்ச்சு 2018

மேல் மாகாண பிரிவு

பேருவளை அபிவிருத்தி திட்டம் (2019 - 2030)

தயாரிப்பு : களுத்துறை மாவட்ட அலுவலகம்

வரைபடம் 6.16 : பேருவளை திட்டமிடல் பகுதியில் முன்மொழிந்த நிலையில் காணப்படுகின்ற ஈரநில வலய மண்டலம்

2. விசேட வயல் சாகுபடி வலயம்

விசேட வயல் சாகுபடி வலயமானது, தற்போதைய மற்றும் கைவிடப்பட்ட வயல் நிலங்கள் உள்ளடங்கலாக, 384.5 ஹெக்டேயார் பரப்புக்குள் பரவியுள்ளது. மேலே குறிப்பிடப்பட்டுள்ள ௩௩ நில பாதுகாப்பு வலயம் மற்றும் விசேட வயல் சாகுபடி வலயம் என்பவற்றிற்கான பொது வழிமுறைகள், கட்டுப்பாடுகள் மற்றும் உகந்த பயன்பாடுகள் என்பவை இந்த ஆவணத்தில், அத்தியாயம் இரண்டிலுள்ள பொது ஒழுங்குமுறைகள் எனும் பகுதியில் எடுத்துக்காட்டப்பட்டுள்ளன.

இறப்பர் நிலங்களை பாதுகாப்பதற்கான மூலோபாயம்

௩௩ நில வகைப்பாட்டை போலவே, இறப்பர் பயிர்செய்கையும், இப்பிரதேசத்தின் ஒரு முக்கிய பசுமை தொகுதியாக காணப்படுகின்றது. இறப்பர் பயிர்செய்கையானது, 1089.64 நிலப்பரப்பு பகுதியில் பரவியிருப்பதானது, வர்த்தக மற்றும் சூழல் ரீதியில் மிக முக்கியமான ஒரு அம்சமாக கருதப்படுகின்றது. ஆயினும் தற்காலத்தில் இந்த இறப்பர் பயிர்செய்கை மேற்கொள்ளப்படும் அநேக பகுதிகள் காணி உப பிரிவிடுகைக்கு உட்பட்டிருப்பதோடு அவை வேறு பயன்பாடுகளுக்காக பயன்படுத்தப்பட்டு வருகின்றன. அந்தவகையில், பாவனைக்கு உட்படுத்தப்படாத இறப்பர் நிலங்கள் வேறு அபிவிருத்தி செயற்பாடுகளுக்காக பயன்படுத்தப்படுவது சிறந்தது. ஆயினும் இறப்பர் நிலங்களை கட்டுப்பாடற்ற வகையில் வேறு பயன்பாடுகளுக்காக மாற்றியமைக்கும் செயற்பாடுகள் கருத்தில் கொள்ளப்படல் வேண்டியது அவசியமாகும்.

திட்டமிடல் பிரதேசத்தின் கடற்கரை பகுதிக்கு அண்மையிலுள்ள பகுதிகளில் இடவியல் பின் நிலப்பரப்பு பல்வேறான வேறுபாடுகளை கொண்டு காணப்படினும், உயரமான நிலப்பரப்புகளில் மண் சரிவு ஏற்படுகின்றமையானது ஒரு சூழல் ரீதியான பிரச்சினையாக இனங்காணப்பட்டுள்ளது. அதன் காரணமாக, இறப்பர் நிலங்களை பயன்படுத்தும் போது கடை பிடிக்கப்பட்ட வேண்டிய சில ஒழுங்கு விதி முறைகள் அறிமுகப்படுத்தப்படல் அவசியமாகும். மேலும், எதிர்காலத்தில், கீழ்வரும் அபிவிருத்தி செயற்பாடுகளில் ஈடுபடும் சந்தர்ப்பத்தில், இறப்பர் மேம்பாட்டு வாரியத்தில் பரிந்துரையை பெற்றுக்கொள்ள வேண்டும் என முன்மொழியப்படுத்தல் வேண்டும்.

1. 20 வருட காலங்களுக்கும் பழைமையான ஒரு இறப்பர் நிலத்தினை வேறு பயன்பாட்டிற்காக மாற்றம் செய்தல்.
2. 50 வருட காலங்களுக்கும் பழைமையான ஒரு இறப்பர் நிலத்தினை வேறு பயன்பாட்டிற்காக மாற்றம் செய்தல்.
3. 60 மீ உயரத்தில் அமைந்துள்ள இறப்பர் நிலத்தினை வேறு பயன்பாட்டிற்காக மாற்றம் செய்தல்.

இத்திட்டத்தின் பிரதான நோக்கமாவது, இப்பிரதேசத்தில் காணப்படும் வளங்களை சரியான முறையில் பயன்படுத்துவதற்குடாக நிலைத்தகு அபிவிருத்தியை ஏற்படுத்தி, குடியிருப்பாளர்களுக்கு உரிய நகரமாக இப்பிரதேசத்தை மாற்றியமைப்பதாகும்.

அத்தியாயம் 06 திட்டம்

நிலைத்தகு சுற்று சூழல்
மூலோபாயம்

சுற்று சூழல்
பாதுகாப்பு திட்டம்

அத்தியாயம் 06 திட்டம்

நிலைத்தகு சுற்று சூழல் மூலோபாயம்

அனர்த்த முகாமைத்துவ திட்டம்

6.5.2. அனர்த்த முகாமைத்துவ திட்டம்.

கடந்த நான்கு தசாப்த காலங்களாக பேருவளை பிரதேச செயலக பிரிவு வளாகமானது, வெள்ளப்பெருக்கு, கடலரிப்பு, சிறிய அளவிலான நில சரிவுகள் மற்றும் 2004 ஆம் ஆண்டில் இடம்பெற்ற சுனாமி போன்ற இயற்கை அனர்த்தங்களை முகங்கொடுத்து வந்துள்ளது. இவ்வாறான இயற்கை அனர்த்தங்கள், இப்பிரதேசத்தில் வாழும் மக்களின் வாழ்வாதாரத்தை பல்வேறான வகையில் தாக்கத்திற்கு உட்படுத்தி வருகின்றன.

சரியான திட்டம் இல்லாமல் (உதாரணமாக சில்லியா), தாழ் நிலங்களில் கட்டுமானங்களை மேற்கொள்ளாதல், வாய்க்கால்களில் சரியான முகாமைத்துவ நடவடிக்கைகள் காணப்படாமல், இயற்கை நீர் உறிஞ்சும் பகுதிகள் அருகி வருகின்றமை மற்றும் ஒழுங்கற்ற நில பயன்பாடு போன்ற இன்னோரன்ன காரணிகளால் நகர சபை பிரதேசத்தின் சில பகுதிகள் நீர் பெருக்கெடுத்தலுக்கு உள்ளாக்கப்படுகின்றது. மேலும் வீதிகளில் நீர் நிரம்புவதனால், மக்களின் அன்றாட செயற்பாடுகள் பாதிக்கப்படுகின்றன.

திட்டமிடல் பகுதியின் மேற்கு பகுதியானது கடலினால் சூழப்பட்டிருப்பதோடு, குடா பயாகல, குடா பயாகல (வடக்கு), மஹா பயாகல(தெற்கு), மஹா பயாகல(வடக்கு), மக்கொன (மேற்கு), மொரகால்ல, முல்லபிட்டிய, குடாமகல் கந்த மற்றும் மரக்கலாவத்தை போன்ற பகுதிகள் கடல் அரிப்பிற்கு உள்ளாக்கப்பட்டு வருகின்றன.

பெந்தரை ஆற்று பகுதியின் கழுவாமோதரை மற்றும் தும்மலாமோதரை வாய்க்கால்களாவன; இப்பிரதேசத்தினுள் பாய்ந்து செல்வதானாலும், ஈர நிலப் பகுதிகளில் ஏற்பட்டு வரும் அனுமதியற்ற கட்டுமானங்களினாலும், இப்பிரதேசத்தின் இயற்கை நீரோட்ட முறை பாதிக்கப்பட்டுள்ளதோடு, சில பிரதேசங்கள் சிறிய மழையிலும் கூட நீர் பெருக்கிற்கு உள்ளாக்கப்பட்டு வருகின்றன. இதன் காரணமாக, வயல் சாகுபடிகளை மக்கள் கை விடுவதல், வாகன பயன்பாட்டிற்காக வீதிகளை அடைத்தல் மற்றும் வீடுகள் மற்றும் சொத்துக்கள் பாதிக்கப்படுதல் போன்ற இன்னோரன்ன பிரச்சினைகள் பதிவிடப்பட்டுள்ளன. பிரதானமாக, பொல்கொடுவ, கன்கனம்கொட, அக்கரகொட, சீன கோட்டை, மருதானை மற்றும் மஹாகொட போன்ற பகுதிகள் வெள்ளப்பெருக்கினால் பாதிப்புக்கு உள்ளாக்கப்படுகின்றன.

புவியியல் ரீதியாக பார்க்கும் போது இப்பிரதேசமானது, அதிகளவு மலை பகுதிகளற்ற தட்டையான நிலப்பரப்பினை கொண்டிருப்பினும், கடற்கரை பகுதியிலிருந்து 02 தூரத்தில் 100 - 150 அடி உயரமுடைய மலை பகுதிகளை காண முடியும். வெஹெரகல, குடாமஹல்கந்தை, மரக்கலாவத்தை மற்றும் முனசின்ஹகொட மற்றும் ஹெட்டியாகந்தை போன்ற பகுதிகள் மண் சரிவு அபாய பகுதிகளாக இனங்காணப்பட்டுள்ளன.

பேருவளை கடற்கரை பரப்பானது, 2004 ஆம் ஆண்டு இடம் பெற்ற சுனாமி அனர்த்தத்தினால் கடுமையான பாதிப்புக்கு உள்ளாக்கப்பட்டது. மருதானை, கன்கனம்கொட, பொல்கொடுவ, பரனாகடே ஆகிய கிராம சேவகர் பிரிவுகள் சுனாமி அனர்த்தத்தினால் பாதிப்புக்கு உள்ளாக்கப்படலாம் என பதிவிடப்பட்டுள்ளது. (அட்டவணை 6.15 மற்றும் பின் இணைப்பு 5 இல் விளக்கம் குறிப்பிடப்பட்டுள்ளது).

கிராம சேவகர் பிரிவு	இறப்பு	சேதமடைந்த வீடுகள்	வேறு கட்டிடங்கள்
மருதானை	05	421	58
பரனாகடே	06	234	178
பொல்கொடுவ	14	148	93

அட்டவணை 6.15 : பேருவளை நகர சபை வளாகத்தில் இடம்பெற்ற இறப்பு மற்றும் சேதமடைந்த வீடுகள் தொடர்பான விளக்கங்கள் | **மூலம் :** தொகை மதிப்பு புள்ளி விபரத்திணைக்களம் - 2005

திட்டமிடல் பிரதேசத்தில் ஏற்படும் இயற்கை அனர்த்தங்கள் யாவும் பின் இணைப்பு 5 இல் குறிப்பிடப்பட்டுள்ளது. முன்மொழிந்த நிலையில் காணப்படுகின்ற அனர்த்த தணிப்பு திட்டத்திற்குடாக அடையாளம் காணப்பட்டுள்ள மூலோபாய திட்டங்கள் மற்றும் செயற்திட்டங்கள் கீழ்வருமாறு.

முன்மொழிந்த மூலோபாயங்கள்

அத்தியாயம் 06
திட்டம்

நிலைத்தகு சுற்று சூழல்
மூலோபாயம்

அனர்த்த
முகாமைத்துவ திட்டம்

I. வடிகால்களை மீள் புனரமைப்புக்கு உட்படுத்துதல்.

இப்பிரதேசத்திற்குள் காணப்படுகின்ற, வடிகால்களான; கவாயான் கால்வாய், பேர்வா கால்வாய் மற்றும் சில்லியா கால்வாய் போன்றவை சரியான முறையில் முகாமைத்துவம் செய்யப்படாமையினால் சேறு நிரம்பியதும் மாசடைந்துமாக காணப்படுகின்றன. மேலும், குப்பைகளை கொட்டுவது , ஆக்கிரமித்து பரவி செல்லக்கூடிய தாவரங்களை வளர்ப்பது போன்ற செயற்பாடுகள் சில பகுதிகளில் வெள்ளப்பெருக்கு ஏற்படுவதற்கு காரணமாக அமைந்துள்ளது என்றே கூறமுடியும். அதன் காரணமாக இத்திட்டத்திற்கூடாக நடப்பட்டிருக்கும், ஆக்கிரமித்து பரவி வளர கூடிய தாவரங்களை அகற்றுவதற்கும் இயற்கையான முறையில் பராமரிப்பதற்கும் முன்மொழிந்த நிலையில் காணப்படுகின்றது.

கரையோரம் பாதுகாப்பு மற்றும் கரையோர மூல வள முகாமை திணைக்களம் மற்றும் அனர்த்த முகாமைத்துவ நிலையம் ஒன்றிணைந்து மேற்கொண்ட கற்கையின் மூலம் தும்மல்மோதரை மற்றும் கழுவமோதரை பகுதிகளை ஒட்டிய கால்வாய்களில் , கடல் அலை அதிகரிப்பின் போது நீர் பெருக்கு ஏற்படுவதனை கண்டறிந்துள்ளனர். மேலும் இதனுள், ஹெட்டிமுள்ள, கல்ஹேனை, முல்லபிட்டிய மதுரு தூவ, மற்றும் பம்பே ஆகியன அதிக பாதிப்புக்கு உள்ளாக்கப்படும் பிரதேசங்களாகவும் குறிப்பிடப்படுகின்றன. அதன் காரணமாக, இந்த பிரச்சினையை நீக்குவதற்காக, நீர் பாசன திணைக்களத்துடன் இணைந்து, விசேட திட்டமொன்றை அமுல் படுத்துதல் அவசியமாகும்.

நீர் பாசன திணைக்களம் மற்றும் சிறு நீர் பாசனம் மற்றும் கால்வாய்கள் திணைக்களம் இணைந்து முகாமைத்துவம் செய்யும் வடிகால்கள் விஸ்தாரப்படுத்துதல் மற்றும் மேலதிக தகவல்களாவன; அத்தியாயம் 2 இல் குறிப்பிடப்படும் பொது ஒழுங்குமுறைகளின் கீழ் விளக்கப்படுகின்றன.

II. அனர்த்த பகுதிகளில் அபிவிருத்தி செயற்பாடுகளை கட்டுப்படுத்துதல்.

இந்த மூலோபாய திட்டமானது, அமுலாக்கல் நடவடிக்கைகளுடன் தொடர்புடைய ஒழுங்கு விதி முறைகள் மற்றும் வளங்களுடன் இயைந்த வகையில், அமைந்துள்ளது.

அ) அனர்த்த பகுதிகளில் கட்டுமானப்பணிகளை மேற்கொள்ளாமலிட்டு விசேட ஒழுங்கு விதி முறைகளை அமுலாக்குதல் வேண்டும். அனர்த்த பிரதேசங்களில் மேற்கொள்ளப்படும் அனைத்து கட்டுமானங்களும் விசேட பொறியியல் தொழிநுட்பத்தினை மேற்கொண்டு நடைமுறை படுத்தும் வகையிலான ஒழுங்கு விதி முறைகளை அமுலாக்குவதற்கு முன்மொழிந்த நிலையில் காணப்படுகின்றது.

அதி அபாய வலயத்தினுள் கட்டுமானங்கள் மேற்கொள்ளப்படும் போது, அவை தொடர்பான அனுமதி வழங்கும் முன்னர், கட்டிட கட்டுமானத்தின் போது, தேவையான பொறியியல் அளவீடுகளை கொண்டு வடிவமைக்கப்பட்டுள்ளதா என்பதை உறுதி செய்தல் அவசியமாகும்.

ஆ) பாதுகாப்பு வலயங்கள், திறந்த வெளியிடங்கள் மற்றும் கடலோர பூங்காக்கள் போன்றவற்றை அமைத்தல்.
இ) கட்டுமான வழி காட்டிகளுக்கான அறிமுகம்.

III. சுனாமி அனர்த்த முன்னெச்சரிக்கை வழிகாட்டல் திட்டம்.

தற்போதைய சுனாமி முன் எச்சரிக்கை சைகை கோபுரங்களாவன தற்போதைய சுனாமி முன் எச்சரிக்கை சைகை கோபுரங்களாவன; பாதுகாத்தல் மற்றும் நீர் வெளியேற்ற நடவடிக்கைகளில் ஒரு முக்கிய சேவையை வழங்குகின்றன. தற்போது இவ்வாறான ஒரு சைகை கோபுரமொன்று அபிவிருத்தி செய்யும் வகையில் வளாகத்தில் அமைக்கப்பட்டுள்ளது.

அத்தியாயம் 06 திட்டம்

நிலைத்தகு சுற்று சூழல் மூலோபாயம்

அனர்த்த முகாமைத்துவ திட்டம்

தற்போது சுனாமி அனர்த்தம் ஏற்படுமிடத்து, நீரை வெளியேற்றுவதற்காக அடையாளம் காணப்பட்டுள்ள வெளியேற்ற புள்ளிகள் பொது மக்களுக்கு பாதுகாப்பை வழங்குகின்றன. மேலும் சில பாதைகளின் அருகாமையில் அவசர சந்தர்ப்பங்களில் நீரை வெளியேற்ற கூடிய வகையில், எச்சரிக்கை சமீக்கை பலகைகள் பொருத்தப்பட்டிருக்கின்றன. அந்தவகையில் இந்த செயன்முறையும் பொது மக்களுக்கு பாதுகாப்பை வழங்கக்கூடிய ஒரு செயன்முறையாக அமைந்துள்ளதோடு, இது சம்மந்தமான விழிப்புணர்வு செயன்முறைகளை மேற்கொள்வதும் அவசியமாகும்.

IV. நகர மையங்களில் அமைந்துள்ள வடிகாலமைப்புகளை புனரமைத்தல்.

நகர மைய பகுதியின் வடிகாலமைப்புகளானது, திட்டமிடப்பட்டதன் படி சரியாக முகாமைத்துவம் செய்யப்படாததோடு, அவை செயற்பாட்டை முழுதாக இழக்கும் தன்மையுடன் காணப்படுகின்றன. இதன் காரணமாக, தற்கால நகரத்தை சுற்றியுள்ள ஹல்கண்டவில் பகுதியில் உள்ள சில வடிகாலமைப்பு குழாய்களில் நீர் நிரம்பி வழிகின்றது. (சீனவத்தை பிரதான வீதியின் கால்வாய் பகுதியிலிருந்து, வைத்தியசாலைக்கு அருகாமை வரை) உள்ள பகுதியை உதாரணமாக கொள்ள முடியும். கால்வாய் இட ஒதுக்கீட்டு (Canal reservation) பகுதிகளில் தகுந்த அனுமதி அற்ற வகையில் மேற்கொள்ளப்படும் கட்டுமானங்கள் இவ்வாறான பிரச்சினைகளுக்கு முக்கிய காரணமாக அமைகின்றது எனலாம்.

அதன் காரணமாக, பொருத்தமான வடிகாலமைப்பு புனரமைப்பு செயல் திட்டங்கள், குறித்த சம்மந்தப்பட்ட நிறுவனங்களுடன் இணைந்து அமுலாக்கப்படல் வேண்டும் என முன்மொழிந்த நிலையில் காணப்படுகின்றது. தாழ் நிலங்களில் மேற்கொள்ளப்படும், தகுந்த அனுமதியற்ற கட்டுமானங்களினால் ஏற்படும் சுற்று சூழல் சார்ந்த பிரச்சினைகளை குறைப்பதன் நிமித்தம், அபிவிருத்தி திட்டத்துடன் இயைந்த வகையில் அபிவிருத்தி வழிகாட்டல்கள் முன்மொழியப்படல் வேண்டும். அதே சந்தர்ப்பத்தில் அனைத்து அங்கீகரிக்கப்படாத கட்டிடங்களும் நீக்கப்படல் வேண்டும்.

V. கடலரிப்பிலிருந்து பாதுகாப்பு பெறுவதற்கு, கற்களிலான அணைக்கட்டு மற்றும் மர நடுகையை மேற்கொள்ளுதல்

கடலரிப்பானது, பேருவளை திட்டமிடல் பகுதியின், இயற்கை கடற்கரை பகுதியின் பாரிய ஒரு பிரச்சினையாக காணப்படுகின்றது. அந்த வகையில், கடலரிப்பு பிரச்சினையிலிருந்து பாதுகாப்பு பெறுவதற்காக, இத்திட்டத்தில் குறிப்பாக கடற்கரையை அண்டிய பகுதிகளில் கற்களாலான அணைக்கட்டு மற்றும் மர நடுகைகளை மேற்கொள்வதற்கு முன்மொழிந்த நிலையில் காணப்படுகின்றது.

கரையோர பாதுகாப்பு திணைக்களம் மற்றும் அனர்த்த முகாமைத்துவ நிலையம் இணைந்து, திட்டமிடல் பகுதியில் பிரதானமாக மும்மல்மோதரை மற்றும் கமுவாமோதரை சுற்றிய பகுதிகளில், கடல் அலை அதிகரிப்பினால், அப்பிரதேசத்தினை அண்டி காணப்படுகின்ற வடிகாலமைப்புகளில் 2025 ஆம் ஆண்டளவில், நீர் பெருகி வழிந்தோடும் என்பது ஒருங்கிணைந்த கற்கை மூலம் கண்டறியப்பட்டுள்ளது. ஹெட்டிமுல்லை, கல் ஹேனை, முல்லபிட்டிய, மதுருதாவை மற்றும் பம்பே போன்ற பகுதிகள் அந்த வலயத்திற்குள் உள்ளடங்கும் சிலவாகும். அதனால், நீர் பாசன திணைக்களம் மற்றும் சம்மந்தப்பட்ட வேறு நிறுவனங்களுடன் ஒருங்கிணைந்த வகையில் விசேட திட்டமொன்றை அறிமுகப்படுத்துதல் மிக அவசியமாகும்.

VI. தேசிய கட்டிட ஆராய்ச்சி நிறுவனத்தினால், அடையாளம் காணப்பட்டுள்ள மண்சரிவு அனர்த்த அபாய பகுதிகளுக்கான வழிகாட்டல்களை அமுலாக்குதல்

பேருவளை பிரதேசமானது ஏனைய பகுதிகளுடன் ஒப்பிடும் போது குறைந்த அனர்த்த அபாய பகுதியாக தேசிய கட்டிட ஆராய்ச்சி நிறுவனத்தினால் அறிவிக்கப்பட்டுள்ளமை குறிப்பிடத்தக்கது. ஆயினும் தேசிய கட்டிட ஆராய்ச்சி நிறுவனத்தினால் அமுலாக்கப்பட்டுள்ள விசேட வழிமுறைகளின் படி, பேருவளை பிரதேச சபை வளாகத்தினுள் காணப்படும் காணி மற்றும் கட்டுமானங்களை மேற்கொள்ளுமிடத்து, காணியின் நிலைமையின் அடிப்படையில்

தே.க.ஆ.நி இன் பரிந்துரையை பெற்றுக்கொள்ளுதல் அவசியமாகும். இந்த திட்டமானது எதிர்காலத்திலும் இதே செயன்முறையுடன் தொடர்வதற்கு முன்மொழிந்த நிலையில் காணப்படுகின்றது.

அத்தியாயம் 06 திட்டம்

நிலைத்தகு சுற்று சூழல்
மூலோபாயம்

அனர்த்த
முகாமைத்துவ திட்டம்

பொது மற்றும் திறந்த
வெளியிடங்களுக்கான
இடம் சார்ந்த திட்டம்

6.5.3. பொது மற்றும் திறந்த வெளியிடங்களுக்கான இடம் சார்ந்த திட்டம்.

திட்டமிடல் குறிக்கோள்கள்

இந்த மூலோபாய திட்டத்தின் பிரதான குறிக்கோளாக விளங்குவது யாதெனில், அனைத்து சமூகத்தினரினதும் எதிர்கால அபிவிருத்தி தேவைகளுக்கு பொருத்தமான வகையில், பொது மற்றும் திறந்த பொழுது போக்கு அமைவிடங்களை அபிவிருத்தி செய்வதேயாகும்.

நகர அபிவிருத்தி அதிகாரசபையின் தரநிலை படி, அபிவிருத்தி திட்டத்தில் ஒவ்வொரு 1000 எண்ணிக்கை மக்கள் தொகையினருக்கும் 1.4 ஹெக்டெயார் நிலத்தினை திறந்த வெளியிடங்களாக ஒதுக்கீடு செய்தல் வேண்டும். 2017 ஆம் ஆண்டின் பிரகாரம், பேருவளை பிரதேச செயலக பிரிவின் மக்கள் தொகையானது, 175,703 என்பதுடன், 2030 ஆம் ஆண்டிற்காக முன்மொழிந்த மக்கள் தொகை 207,294 ஆகும்.

அந்த வகையில் 290.21 ஹெக்டெயார் நிலப்பகுதியானது ஒத்துக்கிடப்படல் வேண்டும். ஆயினும் நிலப்பற்றாக்குறையின் காரணமாக இவ்வாறான பாரிய நிலத்தொகுதியை, திறந்த வெளியிடமாக ஒதுக்கீடு செய்வது சிரமமாகும். எனவே, 1000 மக்கள் தொகையினருக்கு 1 ஹெக்டெயார் நிலம் என்கின்ற வகையில் ஒத்துக்கீடு செய்வதற்கு முன்மொழிந்த நிலையில் காணப்படுகின்றது. அந்தவகையில், குறைந்த பட்சம் 207,294 ஹெக்டெயார் நிலப்பகுதியானது, 2030 ஆம் ஆண்டிற்காக ஒத்துக்கிடப்பட்டுள்ளது. இதனை கருத்திற் கொண்டு உருவாக்கப்பட்ட நில பயன்பாட்டு திட்டத்தின் வரைப்படமானது, 6.17 இல் காட்டப்பட்டுள்ளமை குறிப்பிடத்தக்கது.

பேருவளை நகர பகுதியின் மக்கள் தொகையுடன் தொடர்பு படுத்தி நோக்குமிடத்து, பாடசாலைகளில் அமைந்திருக்கும் விளையாட்டு மைதானங்களை தவிர வேறு எந்த ஒரு சிறிய அளவிலான பொழுது போக்கு செயற்பாடுகளுக்கான நிலப்பகுதியும் காணப்படவில்லை. அத்துடன், அதை தவிர்த்து, பிரதேசத்திற்குள் வேறு எந்த பொது மைதானமும் இல்லை.

பிரதேச சபை வளாகத்தினுள் காணப்படும், பரந்த பரப்பானது இன்னும் கிராமப்பகுதிக்குரிய (Rural) அம்சங்களை கொண்டு காணப்படுவதோடு, தேவைக்கும் அதிகமான அளவு திறந்த வெளியிடங்கள் அமைந்திருந்த போதும், சாரியான முறையில் அனைத்து வசதிகளுடன் கூடிய வகையில் அபிவிருத்தி செய்யப்பட்ட பொது மைதானங்கள் போதுமான அளவு இப்பிரதேசத்தில் இல்லை என்றே கூறலாம்.

திறந்த வெளியிடங்கள்	அளவு (ஹெக்ட)
பிரதேச செயலக பிரிவிற்குள் காணப்படும் பூங்காக்கள் மற்றும் மைதானங்கள்.	21.06 ஹெக்டேர்
ஈரநிலங்கள்	1372.06 ஹெக்டேர்
மொத்த நிலப்பரப்பு	1392.72 ஹெக்டேர்

அட்டவணை 6.16 : திட்டமிடல் பகுதியில் காணப்படும் திறந்த வெளியிடங்கள்.
மூலம் : சுற்று சூழல் மற்றும் தேசக்காட்சி பிரிவு, ந.அ.அ.ச (2018)

ஓய்வு மற்றும் பொழுதுபோக்கு செயற்பாடுகள், இரண்டு வகையின் கீழ் கருத்திற் கொள்ளப்படுகின்றன. விளையாட்டு, நீச்சல், ஓடுதல், நடத்தல், நீராடுதல், மீன்பிடித்தல் போன்ற செயற்பாடுகள் யாவும் நேரடி பொழுது போக்கு நடவடிக்கைகளாக கருத்திற்கொள்ளப்படுவதுடன், திரை அரங்குகள் மற்றும் உள்ளக விளையாட்டு அரங்குகள் போன்றன மறைமுக வசதிகளாக கருத்திற்கொள்ளப்படுகின்றன.

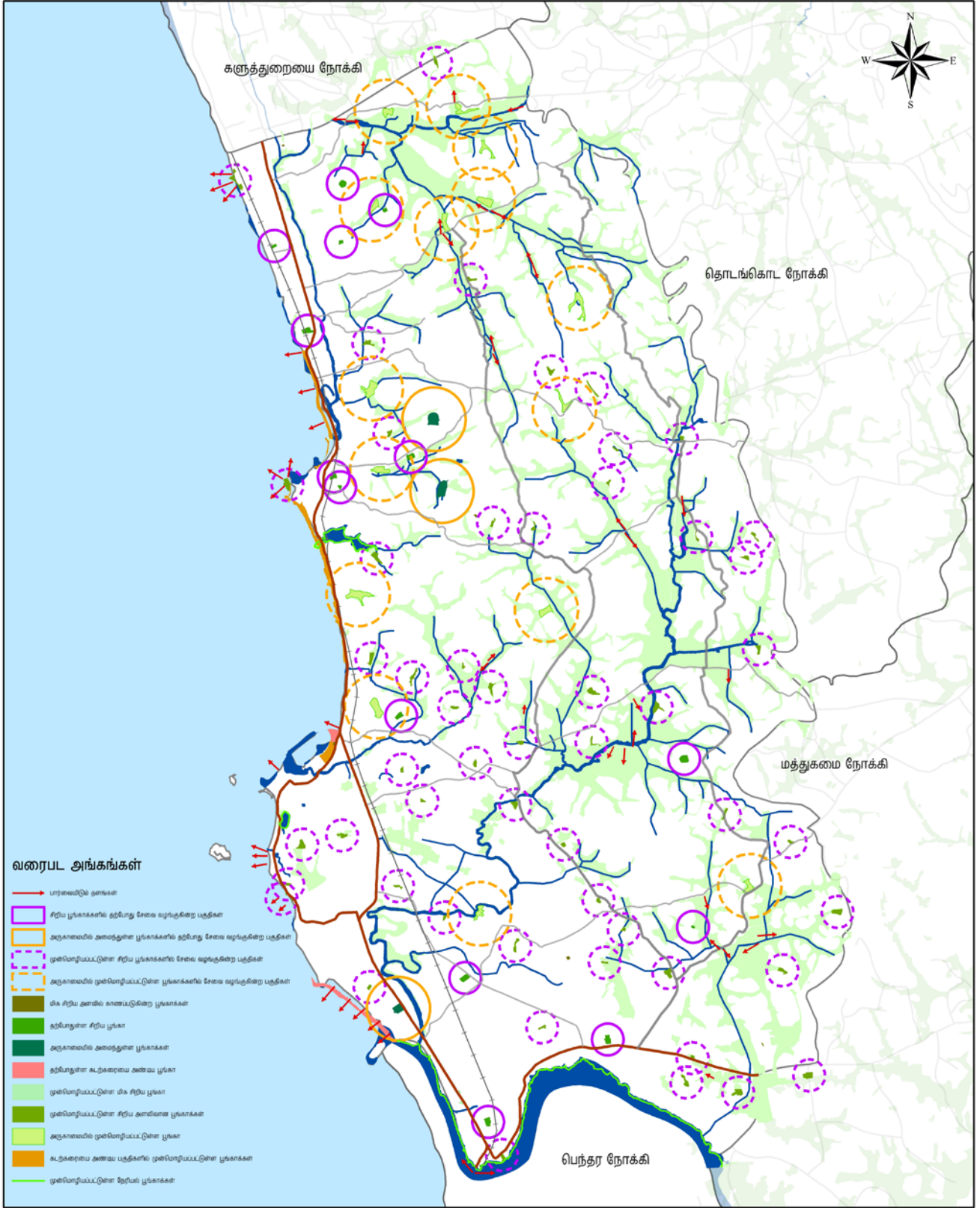

முன்மொழியப்பட்டுள்ள திறந்த வெளி நிலப்பயன்பாடு பேருவளை பிரதேச செயலக பிரிவு
மூலம் : நகர அபிவிருத்தி அதிகாரசபை

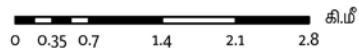

நகர அபிவிருத்தி அதிகாரசபை
மார்ச்சு 2018

மேல் மாகாண பிரிவு

பேருவளை அபிவிருத்தி திட்டம் (2019 - 2030)

தயாரிப்பு : களுத்துறை மாவட்ட அலுவலகம்

வரைபடம் 6.17 : பேருவளை திட்டமிடல் பகுதியில் முன்மொழிந்த பொது வெளிப்புற பொழுதுபோக்கு இடம் சார் திட்டம் (PORS)

மேற்குறிப்பிட்ட யாவையும் கருத்திற்கொண்டு நோக்குமிடத்து, இப்பிரதேசத்தில் பொழுது-போக்கு அமைவிடங்களாக மேம்படுத்துவதற்கு வளமுடைய பகுதிகள் அடையாளம் காணப்பட்டு, இத்திட்டத்தின் மூலம் அவை அபிவிருத்தி செய்யப்படுவதற்கு முன்மொழிந்த நிலையில் காணப்படுகின்றமை குறிப்பிடத்தக்கதாகும்.

அத்தியாயம் 06 திட்டம்

நிலைத்தகு சுற்று சூழல்
மூலோபாயம்

பொது மற்றும் திறந்த
வெளியிடங்களுக்கான
இடம் சார்ந்த திட்டம்

முன்மொழிந்த நிலையில் காணப்படுகின்ற மூலோபாயங்கள்.

- I. தற்போதைய நகர பகுதிகள் மற்றும் உள்ளக வலயங்களில், காணப்படுகின்ற பொது பொழுது போக்கு ஸ்தானங்களை அபிவிருத்தி செய்தலும், புதிய பொது திறந்த வெளியிடங்களை உருவாக்கலும்.
 - அ. தற்போதைய நகர பகுதிகள் மற்றும் உள்ளக வலயங்கள், குடியிருப்பு பகுதிகளில் அமைந்துள்ள பொது விளையாட்டு மைதானங்கள், ஒன்று கூடும் ஸ்தானங்கள் மற்றும் சிறுவர் பூங்காக்கள் போன்றவற்றின் வசதிகளை மேம்படுத்துதல்.
 - ஆ. முன்மொழிந்த நிலையில் காணப்படுகின்ற குடியிருப்பு அபிவிருத்தி பகுதிகளின் தேவைக்கு ஏற்ற வகையில், புதிய பொது பொழுது போக்கு ஸ்தானங்களை அடையாளம் காண்டு, அப்பகுதியின் வளங்களுக்கு அமைவாக அபிவிருத்தி செய்தல்.
- II. இயற்கை கண்கவர் பிரதேசங்கள் மற்றும் சுற்று சூழல் உணர் திறன் தன்மை மிக்க பகுதிகளில் புதிய செயற் திட்டங்களை அடையாளம் காணல் மற்றும் அபிவிருத்தி செய்தல்.
 - அ. கடற்கரையோர பகுதி, கண்டல் சூழலியல் அம்சங்கள், பென்தார ஆற்று கழிமுகம் போன்ற பகுதிகள் இயற்கை தேசக்காட்சி மேம்பாட்டிற்காக அடையாளம் செய்யப்பட்டு பொது திறந்த வெளியிடங்களாக முகாமைத்துவம் செய்யப்படும்.
 - ஆ. இயற்கை தேசக்காட்சி பகுதிகள் மற்றும் சுற்று சூழல் உணர் திறன் தன்மை மிக்க பகுதிகளுக்கான வழிமுறைகளை உருவாக்குதல்.
- III. திரை அரங்குகள், பொது மக்களுக்கான ஒன்று கூடும் ஸ்தானங்கள், திறந்த அரங்குகள் மற்றும் சன சமூக மண்டபங்களை உருவாக்குவதற்கான ஸ்தானங்களை அடையாளம் காணல் மற்றும் அச்செயற்பாட்டு திட்டங்களை அமுல் படுத்துதல்.
- IV. சமூகம் சார்ந்த நகர இயற்கை தேசக்காட்சி தொடர்பான சீரமைப்பு செயற்திட்டத்திற்கான அறிமுகம்.
- V. மருதாணை வீதியை இயற்கை தேச காட்சியுடனான வகையில் மீள் அபிவிருத்தி செய்தல்.
- VI. வெளிச்ச வீடு அமைந்திருக்கும் பார்பேரியன் தீவு பகுதியானது சுற்றுலா ஊக்குவிப்பை மேற்கொள்ள கூடிய கண்கவர் பகுதியாக காணப்படுவதோடு, அப்பகுதியானது உள் நாட்டு மற்றும் வெளி நாட்டு சுற்றுலா பயணிகளுக்கு தேவையான வசதிகளுடன் அபிவிருத்தி செய்வதற்கும் முன்மொழிந்த நிலையில் காணப்படுகின்றமை குறிப்பிடத்தக்கதாகும்.
- VII. கடல் நீரேரி பகுதியை நீர் சார்ந்த விளையாட்டுகளை கொண்ட அமர்விட வசதிகளை உள்ளடக்கிய பொழுது போக்கு அமைவிடமாக அபிவிருத்தி செய்தலும் முகாமைத்துவம் செய்தலும்.

அத்தியாயம் 06 திட்டம்

நிலைத்தகு சுற்று சூழல் மூலோபாயம்

பொது மற்றும் திறந்த
வெளியிடங்களுக்கான
இடம் சார்ந்த திட்டம்

சுற்று சூழல் உணர் திறன் தன்மையுடைய பகுதிகளுக்கான வழிமுறைகளாவன; இந்த ஆவணத்தின் அத்தியாயம் இரண்டில் உள்ள பொது ஒழுங்கு விதி முறைகள் பகுதியில் விளக்கப்பட்டுள்ளன.

இப்பிரதேசத்தின் பிரதேச சபை வளாகத்தின் பெரும்பான்மையான பகுதிகள் கிராமப்புற (Rural) அம்சங்களை தன்னகத்தே கொண்டு காணப்படுவதுடன், குடியிருப்பு பகுதிகளில் தேவையான நிலப்பரப்பினை கொண்டும் காணப்படுகின்றது. மேலும், இங்கு காணப்படுகின்ற நிலப்பரப்பில் பெரும்பாலானவை வயல் நிலங்கள் மற்றும் தாழ் நில ஈர நிலங்களாக காணப்படுவதனால், வறண்ட காலநிலை உடைய காலப்பகுதியில், இவற்றை உலர் கால் விளையாட்டுமையானங்களாக பாவிப்பதற்கும் முன்மொழிந்த நிலையில் காணப்படுகின்றது. அது மட்டுமன்றி அதிகளவான இயற்கை அமைவிடங்கள் காணப்படுவதனால், திறந்த வெளியிடங்களின் தேவைப்பட்டிருக்காத அவை பயன்படுத்தப்படும்.

நிகழ்ச்சிகள் மற்றும் கண்காட்சிகளுக்காக பயன்படுத்துவதற்கான எந்தவொரு கலாச்சார மண்டபங்களோ பொழுது போக்கு அமைவிடங்களான திரை அரங்குகளோ அல்லது வாசிக சாலை வசதியோ இங்கு இல்லை என்பது குறிப்பிடத்தக்கது. ஆயினும், நகர சபை எல்லைக்கு அப்பால் பிரதேச சபை வளாக திட்டமிடல் பகுதியில், நகர சபை மண்டபம், 25 சமூக சன மையங்கள் மற்றும் 13 வாசிக சாலைகள் போன்றவை மறைமுகமான ஓய்வு மற்றும் பொழுது போக்கு வசதிகளுக்கான தேவைகளை பூர்த்தி செய்து வருகின்றன என்றால் அது மறுப்பதற்கில்லை. நகர் புறத்திலுள்ள நிலப் பகுதிகளுக்கான வரையறைகளை கருத்தில் கொண்டு, பொழுது போக்கு வசதிகளுக்கான தேவைகளை நிறைவேற்றும் வகையில் கலாசார மையங்கள், திரை அரங்குகள் மற்றும் வாசிக சாலைகள் போன்றவற்றை அமைக்க இத்திட்டத்தின் கீழ் முன்மொழிந்த நிலையில் காணப்படுகின்றது.

6.6. குடியிருப்பு சார் அபிவிருத்தித் திட்டம்

இந்த திட்டத்தின் கீழ், கடலோரப் பகுதிகளில் சமநிலை அபிவிருத்தியால், ஒருமுகப்படுத்தப்பட்ட அபிவிருத்தி அழுத்தத்தை கட்டுப்படுத்தும் தேவையை எய்திட இத்திட்டம் எதிர்பார்க்கப்படுகிறது.

குடியிருப்பு சார் அபிவிருத்தித் திட்டம் இரண்டு முக்கிய மூலோபாயத்தின் கீழ் விவரிக்கப்பட்டுள்ளது.

1. கடற்கரைக்கு பின்னிலமாக அமைந்து காணப்படும் பகுதிகளில் குடியிருப்பு சார் அபிவிருத்திக்கான மூலோபாயங்கள்
2. தற்போதுள்ள நகர்ப்புறப் பகுதிகளை அபிவிருத்தி செய்வதற்கான மூலோபாயங்கள்.

1. கடற்கரைக்கு பின்னிலமாக அமைந்து காணப்படும் பகுதிகளில் குடியிருப்பு சார் அபிவிருத்திக்கான மூலோபாயங்கள்.

வதிவிட குடியிருப்புகளை தேர்ந்தெடுப்பதில் கீழ்க்கண்ட காரணிகள் கவனத்தில் கொள்ளப்படும்.

- மக்கள் தொகை
- நிலப்பயன்பாடு
- அணுகல் பாதை

மேற்கண்ட அளவுருக்கள் மற்றும் பொருத்தமானப் பகுப்பாய்வுகளின் அடிப்படையில், குடியிருப்பு வளர்ச்சிகளுக்கு உகந்த இடங்கள் கண்டறியப்பட்டன. மேலும், சிறிய சந்திப்புகளுக்கிடையிலான தொடர்பை கணக்கில் எடுத்துக்கொண்டு, எதிர்கால அபிவிருத்திகளுக்கு மிகவும் பொருத்தமான பகுதிகள் முனையங்கள் சார் பகுப்பாய்வு மூலம் கண்டறியப்பட்டன.

இவ்வாறு கண்டறியப்பட்டுள்ள வீதி சந்திப்புகள் முன்னுரிமைப்படுத்தப்பட்டுள்ளன. இது வரைபடம் 6.18 ல் காட்டப்பட்டுள்ளது.

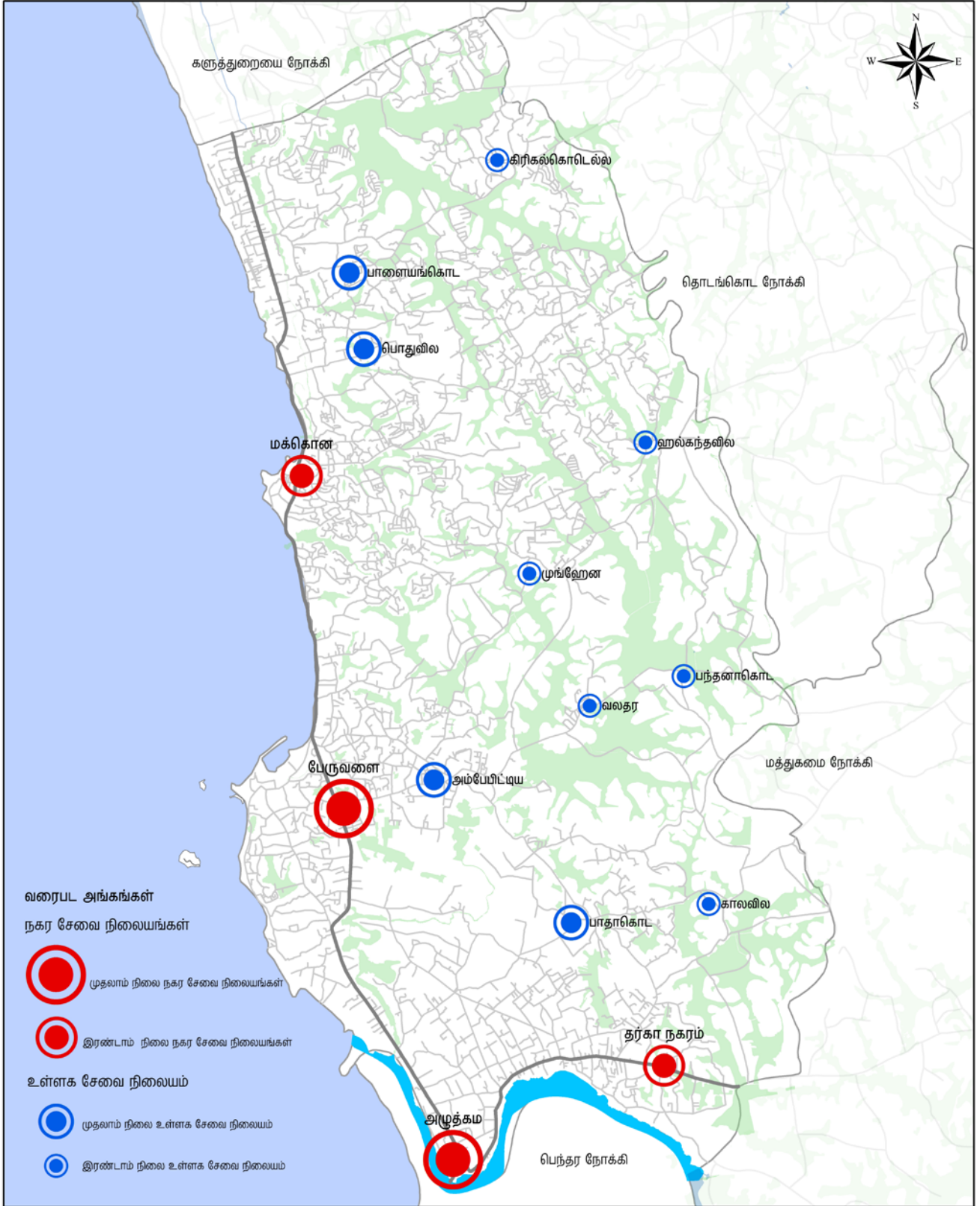

முன்னுரிமைகளின் அடிப்படையிலான சேவை
மையங்களின் வகைப்பாடு
பேருவளை பிரதேச செயலக பிரிவு
மூலம் : நகர அபிவிருத்தி அதிகாரசபை

0 0.35 0.7 1.4 2.1 2.8 கி.மீ



நகர அபிவிருத்தி அதிகாரசபை
ஆணி மாதம் 2018

மேல் மாகாண பிரிவு

பேருவளை அபிவிருத்தி திட்டம் (2019 - 2030)

தயாரிப்பு : களுத்துறை மாவட்ட அலுவலகம்

வரைபடம் 6.18: பேருவளை திட்டமிடல் பகுதியில் முன்னுரிமைகளின் அடிப்படையில் சேவை மையங்களின் வகைப்பாடு

அத்தியாயம் 06 திட்டம்

குடியிருப்பு சார்
அபிவிருத்தித் திட்டம்

புறநகர் பகுதிகளின் வளர்ச்சியைக் கருத்தில் கொள்வதற்கு முன், புறநகர் மையங்களின் வளர்ச்சிக்குத் தேவையான குறைந்தபட்ச வசதிகள் தொடர்பான விபரங்கள் இதழ்கள் மற்றும் ஆராய்ச்சி மூலம் ஆய்வு செய்யப்பட்டன, அவை இணைப்பு 6 இல் கொடுக்கப்பட்டுள்ளன, இதனால், அடையாளம் காணப்பட்ட துணை நகர்ப்புற மையங்களில் அடிப்படை வசதிகள் கிடைப்பது அட்டவணை 6.17 இல் கொடுக்கப்பட்டுள்ளது.

துணை நகர மையங்களில் உள்ள அடிப்படை வசதிகள்	ஹல்கந்தவில்	பொதுவில்	அம்பேபிட்டிய	படிகொட	வலதர	கலவில்	பந்தனகொட	ஹிரிகலாயாய	முன்ஹென
நிதி சார் நிறுவனங்கள்	x	x	x	x	x		x		
தபால் நிலையம்	x	x			x		x	x	x
விளையாட்டு மைதானம்	x			x	x			x	x
தெருக்கள்	x	x	x	x	x	x	x	x	x
சுகாதாரம் சார் மையங்கள்		x	x	x		x			
சனசமூக மையங்கள்	x	x	x	x			x	x	x
பாடசாலைகள்		x		x	x	x	x	x	x

அட்டவணை 6.17 : கண்டறியப்பட்ட துணை நகர மையங்களில் அடிப்படை வசதிகள் கிடைப்பனவு
மூலம் : கருத்துரை மாவட்ட அலுவலகம், நகர அபிவிருத்தி அதிகாரசபை

இவ்வாறு கண்டறியப்பட்ட அடிப்படை வசதிகளைக் கொண்டு, வீட்டு வசதி குடியிருப்புகள் முதலாம் நிலை மற்றும் இரண்டாம் நிலைகளாகப் பிரிக்கப்பட்டு அட்டவணை 6.18 ல் காட்டப்பட்டுள்ளது.

முன்னுரிமை மட்டம்	துணை நகர மையம்	தற்போதைய மக்கள் தொகை	2030 ஆம் ஆண்டளவில் மக்கள் தொகை
முதலாம் நிலை	ஹல்கந்தவில்	1933	2159
	பொதுவில்	2015	2244
	படிகொட	1718	1913
இரண்டாம் நிலை	வலதர	3848	4286
	அம்பேபிட்டிய	5027	5599
	ஹிரிகல்கொடெல்ல	2458	2738
	முன்ஹென	3056	3404
	பலயன்கொட	2219	2471
	கலவில்	2494	2778

அட்டவணை 6.18 : 2030 ஆம் ஆண்டில் கண்டறியப்பட்ட துணை நகர மையங்களின் மக்கள் தொகை முன்கணிப்பு | **மூலம் :** கருத்துரை மாவட்ட அலுவலகம், நகர அபிவிருத்தி அதிகாரசபை

அத்தியாயம் 06 திட்டம்

குடியிருப்பு சார் அபிவிருத்தித் திட்டம்

உள்நாட்டு வலயங்களில் மனித குடியேற்றங்களை ஊக்குவிப்பதன் கீழ் நகரத்திற்கு முக்கிய இடம் கிடைக்கும். இது ஒரு சேவை மையமாக இருப்பதன் காரணத்தால், இது ஏற்கனவே உருவாக்கப்பட்டு, அணுகல் சாலையை உருவாக்குவதன் மூலம், தோடங்கொடை பிரதேச-த்துடன் நேரடியாக இணைக்கப்படுவதாக அடையாளம் காணப்பட்டுள்ளது. ஹல்கந்தவில் முதல் நிலை குடியிருப்பு முனையாக அடையாளம் காணப்பட்டுள்ளது. எனவே, ந்த பகுதியில் செயல்படுத்த பின்வரும் மூலோபாய திட்டங்கள் அடையாளம் காணப்பட்டுள்ளன. இத்திட்டங்களின் விவரங்கள் திட்ட சுருக்கமாக கொடுக்கப்பட்டுள்ளன.

2. தற்போதுள்ள நகர்ப்புறப் பகுதிகளின் அபிவிருத்திற்கான மூலோபாயங்கள்

தற்போதுள்ள நகர்ப்புறப் பகுதிகளின் வளர்ச்சிக்கான மூலோபாயத்தின் கீழ், பேருவளை, அளுக்கமை, தர்கா நகரம் மற்றும் மக்கொன போன்ற முக்கிய நகர மையங்களாக கண்டறியப்பட்டுள்ளது. ஒவ்வொரு ஊரிலும் அடிப்படை வசதிகள் பற்றிய விவரம் வரைபடம் 6.19 மற்றும் அட்டவணை 6.19 ல் கொடுக்கப்பட்டுள்ளது.

வசதிகள்	அளுக்கமை	பேருவளை	தர்கா நகர்	மக்கொன
வங்கி சார் வசதிகள்	x	x	x	x
பஸ் நிலையங்கள்	x			
புகையிரத நிலையம்	x	x	x	x
வைத்தியசாலைகள்	x	x	x	
பொது பூங்காக்கள்		x		
பாடசாலைகள்		x		x

அட்டவணை 6.19 : முக்கிய நகரங்களில் காணப்படும் அடிப்படை வசதிகள்

மூலம் : கள ஆய்வு, நகர அபிவிருத்தி அதிகாரசபை - 2015

இந்த மூலோபாய திட்டத்தின் கீழ் பேருவளை, அளுக்கமை, தர்கா நகர் மற்றும் மக்கொன ஆகிய பிரதேசங்களும் பேருவளை திட்டமிடல் பகுதியில் பிரதான நகரங்களாக இனங்காணப்பட்டுள்ளன. அதன்படி, பேருவளை சுற்றுலா மற்றும் மீன்பிடி நடவடிக்கைகளை மையமாகக் கொண்ட ஒரு சேவையாக வழங்கும் நகரமாகவும், முக்கியமாக சுற்றுலாத் துறையினருக்கு வழங்கும் சேவையாக அளுக்கமை, முழு விற்பனையின் அடிப்படையில் சிறு மற்றும் நடுத்தர தொழில்களுக்கான சேவை வழங்கும் மையமாக தர்கா நகரம் மற்றும் சில்லறை வர்த்தகம் மற்றும் மக்கொன நகரம் மீன்பிடித் தொழிலுக்கு ஒரு சேவை வழங்கும் நகரமாகும். அபிவிருத்திச் செயற்பாட்டில், அபிவிருத்திகளுக்காக அடையாளம் காணப்பட்ட ஒவ்வொரு துறையுடனும் இணைக்கப்பட்ட உள்கட்டமைப்பு வசதிகளை அபிவிருத்தி செய்வதற்கும், இப்பகுதியில் அடையாளம் காணப்பட்ட பிரச்சினைகளுக்குத் தீர்வுகளை உருவாக்குவதற்கும், அபிவிருத்தி செய்யக்கூடிய நிலங்களை அதிகப்படி பயன்பாடுகளுக்குப் பயன்படுத்தவும் திட்டமிடப்பட்டுள்ளது.

மேலே குறிப்பிட்டுள்ள நகர்ப்புற மையங்களில் எதிர்பார்க்கப்படும் முன்னேற்றங்களை அடைவதற்கு, செயல்படுத்தப்படவுள்ள செயல் திட்டங்களின் விவரங்கள் “செயல் திட்ட சுருக்கத்தில்” விவரிக்கப்பட்டுள்ளன.

அத்தியாயம் 06 திட்டம்

செயல் திட்ட அமுலாக்க திட்டம்

6.7. செயல் திட்ட அமுலாக்க திட்டம்

இத்திட்டங்களை அமுல்படுத்தும் முறைமை தொடர்பான விபரங்கள் இந்த செயல் திட்ட அமுலாக்க திட்டத்தின் கீழ் விவரிக்கப்பட்டுள்ளது. அடையாளம் காணப்பட்ட இத்திட்டங்கள் பின்வருமாறு அமையப்பெற்ற முக்கிய அளவுகோல்களின் பிரயோகித்தலின் அடிப்படையில் முன்னுரிமைப்படுத்தப்பட்டுள்ளன.

1. அனுகூலம் சார்ந்த செயல் திட்டங்கள்

- சுற்று சூழல் ரீதியாக நன்மை பயக்கும் செயல் திட்டங்கள்
- சமூகவியல் ரீதியாக நன்மை பயக்கும் செயல் திட்டங்கள்

2. செலவு திறன் (Cost effectiveness)

- சுற்று சூழலியல் சார் செலவு
- சமூகம் சார் செலவு
- நிதிச் செலவு

3. இத் திட்டத்தின் இலக்குகள் மற்றும் குறிக்கோள்களை அடைவதற்கான செயல் திட்டங்கள்

4. ஒவ்வொரு திட்டத்திற்கான தாக்கங்களை உருவாக்கும் காரணிகளை கண்டறிவதற்கான வழி

மேற்கூறிய அளவுகோல்களின் அடிப்படையில் அமையப்பெற்ற செயல் திட்டங்களின் நிரல் பின்வருமாறு:

- I. முதலாம் நிலை முன்னுரிமை சார் செயல் திட்டங்கள்
- II. இரண்டாம் நிலை முன்னுரிமை சார் செயல் திட்டங்கள்
- III. மூன்றாம் நிலை முன்னுரிமை சார் செயல் திட்டங்கள்

முதலாம் நிலை முன்னுரிமை செயல் திட்டங்கள்

1. நிலையான வடிகாலமைப்பு முறைமையினை உருவாக்குதல் (பேருவளை நகர சபை பிரதேசம், மொரகால்ல சுற்றுலா சார் வலயம்)
2. முன்மொழிந்த நிலையில் காணப்படுகின்ற குரேவத்தை உரம் தயாரிக்கும் நிலையம்
3. பேருவளைப் பிரதேசத்தில் முன்மொழிந்த நிலையில் காணப்படுகின்ற நகர் கடற்கரையோர பூங்காவை (urban beach park) அமைப்பதற்கான செயல் திட்டம்
4. பார்பெய்ன் தீவு பகுதியை சுற்றுலா பயணிகளின் பார்வைக்காக திறத்தல்
5. நீர் நிலையை ஓட்டி இருக்கும் நிலப் பகுதிக்கான அபிவிருத்தி திட்டம் - சில்லியா
6. மக்கொன தொடக்கம் பேருவளை வரையிலும் மற்றும் மொரகால்ல தொடக்கம் அளுத்தமை வரையில் காலி வீதியை அகலப்படுத்துதல்
7. முதலாம் கட்ட அடிப்படையில் கடற்கரை சார் பகுதிகளை தங்குதடையற்ற முறையில் தென்படச்செய்தல்
8. இரண்டாம் கட்ட அடிப்படையில் கடற்கரை சார் பகுதிகளை தங்குதடையற்ற முறையில் தென்படச்செய்தல்
9. சுற்றுலா பயணிகளுக்கு தேவையான தகவல்களை வழங்குவதற்காக முன்மொழிந்த நிலையில் காணப்படுகின்ற சுற்றுலா தகவல் மையம்.
10. களவிலவத்தை பகுதியை சார்ந்து முன்மொழிந்த நிலையில் காணப்படுகின்ற கலப்புபயன்பாட்டு அபிவிருத்திக்கான செயல் திட்டம்

அத்தியாயம் 06 திட்டம்

செயல் திட்ட

அமுலாக்க திட்டம்

11. மக்கொன முதல் சில்லியா வரையில் பாதசாரிகள் நடைபாதை மற்றும் சைக்கிள் ஓட்டும் தடம் போன்றவற்றை கட்டுமானம் செய்தல் மற்றும்
12. முன்மொழிந்த நிலையில் காணப்படுகின்ற வயோதிப சுற்றுலா பயணிகளுக்கான கிராமம் மற்றும் விவசாய கிராமங்கள்
13. தற்போதுள்ள மீன்பிடி படகுத்துறைகளை தரம் உயர்த்துவதற்கான செயல் திட்டம் (பேருவளை, மக்கொன அளுக்கமை)
14. பெந்தர பழைய பாலத்தை அண்டியவாறு முன்மொழிந்த நிலையில் காணப்படுகின்ற உணவகத்தை நிர்மாணித்தல்
15. முன்மொழிந்த நிலையில் காணப்படுகின்ற வடக்கு மற்றும் தெற்கு அணுகல் பாதைக்கான முதலாம் கட்ட பணிகள்
16. களுவாமோதரா கால்வாயின் ஊடாக செல்லும் விதமாக இயற்கை பாதையினை (Natural trail) நிர்மாணம் செய்தல்
17. பேருவளை - மருதான - மொரகால்ல வீதியை முதலாம் நிலையிலான முன்னுரிமை வழங்கி அபிவிருத்தி செய்தல்
18. கடற்கரை சார் அணுகல் பாதைகளை அகலப்படுத்துதல்
19. இரத்தினக்கல் சார் வியாபாரத்தினை மேம்படுத்துவதற்காக முன்மொழிந்த நிலையில் காணப்படுகின்ற கட்டிடத்திற்கான நிர்மாணப் பணிகள்
20. இதிரிலியகொட பகுதியிலுள்ள கால்வாயினை புனரமைப்பு செய்தல்
21. தர்கா நகரில் காணப்படும் மழைநீர் வடிகால் அமைப்பினை சார்ந்து புனரமைப்பு பணிகளை மேற்கொள்ளல்
22. முன்மொழிந்த நிலையில் காணப்படுகின்ற கழிவு நீர் வடிகாலமைப்பிற்கான செயல் திட்டம் (பேருவளை நகர சபை பகுதி மற்றும் மொரகால்ல சுற்றுலா சார் வலயம்)

இரண்டாம் நிலை முன்னுரிமை செயல் திட்டங்கள்

1. பெந்தர ஆற்றை சுற்றி முன்மொழிந்த நிலையில் காணப்படுகின்ற நடைபாதையை நிர்மாணம் செய்தல்
2. கண்காட்சிக் கூடத்துடன் சேர்ந்தவாறான கலாசார மையத்தை நிறுவுதல்
3. மருதான மீன் விற்பனை நிலையம் மேம்படுத்துவதற்கான செயல் திட்டம்
4. மீன்பிடித் தொழிலில் ஈடுபடும் சமுதாயத்திற்கான முன்மொழிந்த நிலையில் காணப்படுகின்ற வீட்டு வசதித் திட்டம்
5. முன்மொழிந்த நிலையில் காணப்படுகின்ற ஆயுர்வேத நிலையம் மற்றும் சுற்றுலா துறை சார் மையத்திற்கான கட்டுமான பணிகள்
6. இப்பிரதேசத்தில் காணப்படும் படகுத்துறைகளை ஒன்றிக்கொண்டு சம்மந்தப்பட்டவாறாக இணைக்கும் பொருட்டு முன்மொழிந்த நிலையில் காணப்படுகின்ற பாலத்திற்கான செயல் திட்டம்
7. தர்கா நகர் பகுதியில் முன்மொழிந்த நிலையில் காணப்படுகின்ற வர்த்தக வளாகத்தை உருவாக்குதல்
8. பிரதேச சபை கட்டிடத்தில் முன்மொழிந்த நிலையில் காணப்படுகின்ற விடுதி மற்றும் வர்த்தக வளாகத்திற்கான செயல் திட்டம்
9. முங்ஹென சந்தியை இணைக்கும் விதமாக மாற்றுப் பாதை ஒன்றை அபிவிருத்தி செய்தல்
10. மொரகால்ல கடற்கரை பகுதிக்கு ஊனமுற்றோரும் செல்வதற்கான அணுகல் பாதை சார் வசதியினை ஏற்படுத்துதல்
11. மக்கொன விளையாட்டு மைதானம் மற்றும் மழைநீர் வடிகால் அமைப்பு போன்றவற்றினை அபிவிருத்தி செய்தல்
12. பேருவளை மீன் விற்பனை நிலையம் மேம்படுத்துவதற்கான செயல் திட்டம்
13. திட்டமிடல் பிரதேசத்தின் உட்புற பகுதிகளை இணைக்கும் விதமாகவுள்ள இரண்டு இரு வழிச்சாலைகளை அகலப்படுத்துதல்
14. பேருவளை சந்தை வளாகத்தை அபிவிருத்தி செய்தல்
15. ஃபாதா ஹாஜியார் மாவத்தை வீதியை அபிவிருத்தி செய்தல்
16. புகையிரத நிலையத்திற்கான அணுகல் பாதைகளை அகலப்படுத்துதல்.

அத்தியாயம் 06 திட்டம்

செயல் திட்ட அமுலாக்க திட்டம்

மூன்றாம் நிலை முன்னுரிமை செயல் திட்டங்கள்

1. அனாதைகளைப் பொது சந்தைக்கு வாகன நிறுத்துமிட வசதிகளை ஏற்படுத்திக் கொடுத்தல்
2. மருதான வீதி முதல் காலி வீதி வரையில் காணப்படும் குறுகிய பாதையைக் அகலப்படுத்துதல்.
3. கந்தே விகாரை புனித வளாகத்தை அபிவிருத்தி செய்தல்
4. பழைய லிச்சுமி சினிமா அரங்கு மற்றும் பத்மினி பீரிஸ் மாவத்தை ஆகிய பிரதேசங்களில் வாகன நிறுத்துமிட வசதிகளை உருவாக்குதல்
5. மக்கொன நகர் மையத்தில் வர்த்தக வளாகத்திற்கான அபிவிருத்தி திட்டம்
6. ஹல்கந்தேவிக துணை நகர அபிவிருத்தித் திட்டம்
7. நகர அபிவிருத்தி அதிகாரசபையின் கீழ் இயங்கும் உணவகத்திற்கான அபிவிருத்தி செயற்பாடுகள்
8. முன்மொழிந்த நிலையில் காணப்படுகின்ற விவசாயம் சார் கிராமம்
9. தர்கா நகர் பொதுமக்கள் விளையாட்டு மைதானத்தினை வாகன நிறுத்துமிட வசதியோடு கூடியவாறாக அபிவிருத்தி செய்தல்.
10. அரச வைத்தியசாலைகளை அபிவிருத்தி செய்தல் (தர்கா நகர், பேருவளை மற்றும் மக்கொன)
11. சுற்றுலா கற்கைகளோடு முன்மொழிந்த நிலையில் காணப்படுகின்ற பாடசாலைக்கான செயல் திட்டம்
12. அனாதைகளை சந்தை பகுதியில் புதிய வர்த்தக வளாகம் மற்றும் சுற்றுலா பயணிகளுக்கான உணவகம் போன்றவற்றை உருவாக்கல்
13. சனாமி மீள்குடியமர்வு பகுதிகளில் வீதிகளை அகலப்படுத்தும் முகமாக முன்மொழிந்த நிலையில் காணப்படுகின்ற அணுகல் பாதைகள்.

2019 ஆம் ஆண்டு தொடக்கம் 2030 ஆம் ஆண்டிற்கு இடைப்பட்ட காலப்பகுதியில் அமுலாக்கப்படவுள்ள இந்த அபிவிருத்தி திட்டத்தின் கீழ் கண்டறியப்பட்டுள்ள செயல் திட்டங்களாக இவை இருப்பதனால், முதலாம், இரண்டாவது மற்றும் மூன்றாவது நிலைகள் என்கின்ற அடிப்படையிலான முன்னுரிமைப்படுத்தல் தேவைகளை கருத்தில் கொண்டு இத்திட்டம் உருவாக்கப்பட்டுள்ளது. இது தொடர்பான விபரங்கள் அட்டவணை 6.20, 6.21 மற்றும் 6.22 ஆகியவற்றில் கொடுக்கப்பட்டுள்ளது. மேலும், செயல் திட்டங்களின் வகைப்பாடு, நிலத்தின் பரப்பளவு தொடர்பான தேவைப்பாடு, செயல் திட்ட அமுலாக்கலுக்கான செயலாண்மை நிறுவனம் ஆகிய விடயங்கள் செயல் திட்டத்திற்கான சுருக்கத்தில் உள்ளடங்குகின்றன. இது பற்றிய தெளிவான விபரிப்பு அட்டவணை 6.23 இல் காட்டப்பட்டுள்ளது.

முதலாம் நிலை முன்னுரிமை செயல் திட்டங்கள்

	செயல் திட்டங்கள்	2019				2020				2021				2022		
		1st Qtr	2nd Qtr	3rd Qtr	4th Qtr	1st Qtr	2nd Qtr	3rd Qtr	4th Qtr	1st Qtr	2nd Qtr	3rd Qtr	4th Qtr	1st Qtr	2nd Qtr	3rd Qtr
1	நிலையான வடிகாலமைப்பு முறைமையினை உருவாக்குதல் (பேருவளை நகர சபை பிரதேசம், மொரகால்ல சுற்றுலா சார் வலயம்)															
2	முன்மொழிந்த நிலையில் காணப்படுகின்ற குரேவத்தை உரம் தயாரிக்கும் நிலையம்															
3	பேருவளைப் பிரதேசத்தில் முன்மொழிந்த நிலையில் காணப்படுகின்ற நகர் கடற்கரையோர பூங்காவை (urban beach park) அமைப்பதற்கான செயல் திட்டம்															
4	பார்பெய்ன் தீவு பகுதியை சுற்றுலா பயணிகளின் பார்வைக்காக திறத்தல்															
5	நீர் நிலையை ஒட்டி இருக்கும் நிலப் பகுதிக்கான அபிவிருத்தி திட்டம் - சில்லியா															
6	மக்கொன தொடக்கம் பேருவளை வரையிலும் மற்றும் மொரகால்ல தொடக்கம் அனாத்கமை வரையில் காலி வீதியை அகலப்படுத்துதல்															
7	முதலாம் கட்ட அடிப்படையில் கடற்கரை சார் பகுதிகளை தங்குதடையற்ற முறையில் தென்படச்செய்தல்															
8	இரண்டாம் கட்ட அடிப்படையில் கடற்கரை சார் பகுதிகளை தங்குதடையற்ற முறையில் தென்படச்செய்தல்															
9	சுற்றுலா பயணிகளுக்கு தேவையான தகவல்களை வழங்குவதற்காக முன்மொழிந்த நிலையில் காணப்படுகின்ற சுற்றுலா தகவல் மையம்.															
10	களவிலத்தை பகுதியை சார்ந்து முன்மொழிந்த நிலையில் காணப்படுகின்ற கலப்புயன்பாட்டு அபிவிருத்திக்கான செயல் திட்டம்															
11	மக்கொன முதல் சில்லியா வரையில் பாதசாரிகள் நடைபாதை மற்றும் சைக்கிள் ஓட்டும் தடம் போன்றவற்றை கட்டுமானம் செய்தல் மற்றும்															
12	முன்மொழிந்த நிலையில் காணப்படுகின்ற வயோதிப சுற்றுலா பயணிகளுக்கான கிராமம் மற்றும் விவசாய கிராமங்கள்															
13	தற்போதுள்ள மீன்பிடி படகுத்துறைகளை தரம் உயர்த்துவதற்கான செயல் திட்டம் (பேருவளை,மக்கொன அனாத்கமை)															
14	பெந்தர பழைய பாலத்தை அண்டியவாறு முன்மொழிந்த நிலையில் காணப்படுகின்ற உணவகத்தை நிர்மாணித்தல்															
15	முன்மொழிந்த நிலையில் காணப்படுகின்ற வடக்கு மற்றும் தெற்கு அணுகல் பாதைக்கான முதலாம் கட்ட பணிகள்															
16	களுவாமோதரா கால்வாயின் ஊடாக செல்லும் விதமாக இயற்கை பாதையினை (Natural trail) நிர்மாணம் செய்தல்															
17	பேருவளை - மருதான - மொரகால்ல வீதியை முதலாம் நிலையிலான முன்னுரிமை வழங்கி அபிவிருத்தி செய்தல்															
18	கடற்கரை சார் அணுகல் பாதைகளை அகலப்படுத்துதல்															
19	இரத்தினக்கல் சார் வியாபாரத்தினை மேம்படுத்துவதற்காக முன்மொழிந்த நிலையில் காணப்படுகின்ற கட்டிடத்திற்கான நிர்மாணப் பணிகள்															
20	இதிரிலியகொட பகுதியிலுள்ள கால்வாயினை புனரமைப்பு செய்தல்															
21	தர்கா நகரில் காணப்படும் மழைநீர் வடிகால் அமைப்பினை சார்ந்து புனரமைப்பு பணிகளை மேற்கொள்ளல்															
22	முன்மொழிந்த நிலையில் காணப்படுகின்ற கழிவு நீர் வடிகாலமைப்பிற்கான செயல் திட்டம் (பேருவளை நகர சபை பகுதி மற்றும் மொரகால்ல சுற்றுலா சார் வலயம்)															

அட்டவணை 6.20 : முதலாம் நிலை முன்னுரிமை செயல் திட்டங்கள்
மூலம் : நகர அபிவிருத்தி அதிகாரசபை

இரண்டாம் நிலை முன்னுரிமை செயல் திட்டங்கள்

செயல் திட்டங்கள்	2019				2020				2021				2022			
	1st Qtr	2nd Qtr	3rd Qtr	4th Qtr	1st Qtr	2nd Qtr	3rd Qtr	4th Qtr	1st Qtr	2nd Qtr	3rd Qtr	4th Qtr	1st Qtr	2nd Qtr	3rd Qtr	4th Qtr
1	பெந்தர் ஆற்றை சுற்றி முன்மொழியப்பட்டுள்ள நடைபாதையை															
2	கண்காட்சிக் கூடத்துடன் சேர்ந்தவாறான கலாசார மையத்தை															
3	மருதான மீன் விற்பனை நிலையம் மேம்படுத்துவதற்கான															
4	மீன்பிடித் தொழிலில் ஈடுபடும் சமுதாயத்திற்கான முன்மொழியப்பட்டுள்ள வீட்டு வசதித் திட்டம்															
5	முன்மொழியப்பட்டுள்ள ஆயர்வேத நிலையம் மற்றும் சுற்றுலா துறை சார் மையத்திற்கான கட்டுமான பணிகள்															
6	இப்பிரதேசத்தில் காணப்படும் பகுத்துறைகளை ஒன்றிக்கொண்டு சம்மந்தப்பட்டவாறாக இணைக்கும் பொருட்டு முன்மொழியப்பட்டுள்ள பலத்திற்கான செயல் திட்டம்															
7	தர்கா நகர் பகுதியில் முன்மொழியப்பட்டுள்ள வணிக வளாகத்தை உருவாக்குதல்															
8	பிரதேச சபை கட்டிடத்தில் முன்மொழியப்பட்டுள்ள விடுதி மற்றும் வணிக வளாகத்திற்கான செயல்திட்டம்															
9	முன்பென சந்தியை இணைக்கும் விதமாக மாற்றுப் பாதை ஒன்றை அபிவிருத்தி செய்தல்															
10	மொரகால்ல கடற்கரை பகுதிக்கு ஊனமுற்றோரும் செல்வதற்கான அணுகல் பாதை சார் வசதியினை ஏற்படுத்துதல்															
11	மக்கொன விளையாட்டு மைதானம் மற்றும் மழைநீர் வடிகால் அமைப்பு போன்றவற்றினை அபிவிருத்தி															
12	பேருவனை மீன் விற்பனை நிலையம் மேம்படுத்துவதற்கான செயல்திட்டம்															
13	திட்டமிடல் பிரதேசத்தின் உட்புற பகுதிகளை இணைக்கும் விதமாகவுள்ள இரண்டு இரு வழிச்சாலைகளை அகலப்படுத்துதல்															
14	பேருவனை சந்தை வளாகத்தை அபிவிருத்தி செய்தல்															
15	ஃபாதா ஹாஜியார் மாவத்தை வீதியை அபிவிருத்தி செய்தல்															
16	புகையிரத நிலையத்திற்கான அணுகல் பாதைகளை அகலப்படுத்துதல்															

அட்டவணை 6.21 : இரண்டாம் நிலை முன்னுரிமை செயல் திட்டங்கள் | மூலம் : நகர அபிவிருத்தி அதிகாரசபை

மூன்றாம் நிலை முன்னுரிமை செயல் திட்டங்கள்

செயல் திட்டங்கள்	2019				2020				2021				2022			
	1st Qtr	2nd Qtr	3rd Qtr	4th Qtr	1st Qtr	2nd Qtr	3rd Qtr	4th Qtr	1st Qtr	2nd Qtr	3rd Qtr	4th Qtr	1st Qtr	2nd Qtr	3rd Qtr	4th Qtr
1	அனாதைகளை பொது சந்தைக்கு வாகன நிறுத்துமிட வசதிகளை ஏற்படுத்திக் கொடுத்தல்															
2	மருதான வீதி முதல் காலி வீதி வரையில் காணப்படும் குறுகிய பாதையைக் அகலப்படுத்துதல்.															
3	கந்தே விகாரை புனித வளாகத்தை அபிவிருத்தி செய்தல்															
4	பழைய லிச்சுமி சினிமா அரங்கு மற்றும் பத்மினி பீரிஸ் மாவத்தை ஆகிய பிரதேசங்களில் வாகன நிறுத்துமிட வசதிகளை உருவாக்குதல்															
5	மக்கொன நகர் மையத்தில் வர்த்தக வளாகத்திற்கான அபிவிருத்தி திட்டம்															
6	ஹல்கந்தேவிக துணை நகர அபிவிருத்தித் திட்டம்															
7	நகர அபிவிருத்தி அதிகாரசபையின் கீழ் இயங்கும் உணவகத்திற்கான அபிவிருத்தி செயற்பாடுகள்															
8	முன்மொழிந்த நிலையில் காணப்படுகின்ற விவசாயம் சார் கிராமம்															
9	தர்கா நகர் பொதுமக்கள் விளையாட்டு மைதானத்தினை வாகன நிறுத்துமிட வசதியோடு கூடியவாறாக அபிவிருத்தி செய்தல்.															
10	அரசு வைத்தியசாலைகளை அபிவிருத்தி செய்தல் (தர்கா நகர், பேருவனை மற்றும் மக்கொன)															
11	சுற்றுலா கற்கைகளோடு முன்மொழிந்த நிலையில் காணப்படுகின்ற பாடசாலைக்கான செயல் திட்டம்															
12	அனாதைகளை சந்தை பகுதியில் புதிய வர்த்தக வளாகம் மற்றும் சுற்றுலா பயணிகளுக்கான உணவகம் போன்றவற்றை உருவாக்கல்															
13	சனாமி மீள்சூடியமர்வு பகுதிகளில் வீதிகளை அகலப்படுத்தும் முகமாக முன்மொழிந்த நிலையில் காணப்படுகின்ற அணுகல் பாதைகள்.															

அட்டவணை 6.22 : மூன்றாம் நிலை முன்னுரிமை செயல் திட்டங்கள் | மூலம் : நகர அபிவிருத்தி அதிகாரசபை

6.7.1 நிறுவன அமைப்பு சார் பொறுப்பு

அத்தியாயம் 06
திட்டம்

செயல் திட்ட
அமுலாக்க திட்டம்

நிறுவன அமைப்பு சார்
பொறுப்பு

செயல் திட்டத்தின் பெயர்	அமுலாக்கலுக்கான செயலாண்மை முகமைகள் (Implementation Agencies)
சுற்றுலா சார் அபிவிருத்தி திட்டம்	
1. முன்மொழிந்த நிலையில் காணப்படுகின்ற ஆயர்வேத நிலையம் மற்றும் சுற்றுலா துறை சார் மையத்திற்கான கட்டுமான பணிகள்	தனியார் துறை முதலீடு
2. களுவாமோதரா கால்வாயின் ஊடாக செல்லும் விதமாக இயற்கை பாதையினை (Natural trail) நிர்மாணம் செய்தல்	நகர அபிவிருத்தி அதிகாரசபை
3. முதலாம் கட்டம் மற்றும் இரண்டாம் கட்டம் என்கின்ற அடிப்படையில் கடற்கரை சார் பகுதிகளை தங்குதடையற்ற முறையில் தென்படச்செய்தல் (பயாகல முதல் மக்கொன மற்றும் மக்கொன முதல் பேருவளை வரை)	நகர அபிவிருத்தி அதிகாரசபை
4. களவிலவத்தை பகுதியை சார்ந்து முன்மொழிந்த நிலையில் காணப்படுகின்ற கலப்புபயன்பாட்டு அபிவிருத்திக்கான செயல் திட்டம்	நகர அபிவிருத்தி அதிகாரசபை தனியார் துறை முதலீடு
5. பேருவளைப் பிரதேசத்தில் முன்மொழிந்த நிலையில் காணப்படுகின்ற நகர் கடற்கரையோர பூங்காவை (urban beach park) அமைப்பதற்கான செயல் திட்டம்	நகர அபிவிருத்தி அதிகாரசபை
6. இப்பிரதேசத்தில் காணப்படும் படகுத்துறைகளை ஒன்றிக்கொண்டு சம்மந்தப்பட்டவாறாக இணைக்கும் பொருட்டு முன்மொழிந்த நிலையில் காணப்படுகின்ற பாலத்திற்கான செயல் திட்டம்	இலங்கை துறைமுக அதிகாரசபை
7. சுற்றுலா பயணிகளுக்கு தேவையான தகவல்களை வழங்குவதற்காக முன்மொழிந்த நிலையில் காணப்படுகின்ற சுற்றுலா தகவல் மையம்.	நகர அபிவிருத்தி அதிகாரசபை
8. சில்லியா பகுதியில் மேற்கொள்ளப்படவுள்ள கால்வாய் அபிவிருத்தி திட்டம்	நகர அபிவிருத்தி அதிகாரசபை
9. பார்பெய்ன் தீவு பகுதியை சுற்றுலா பயணிகளின் பார்வைக்காக திறத்தல்	இலங்கை சுற்றுலா அபிவிருத்தி அதிகாரசபை
10. இரத்தினக்கல் சார் வியாபாரத்தினை மேம்படுத்துவதற்காக முன்மொழிந்த நிலையில் காணப்படுகின்ற கட்டிடத்திற்கான நிர்மாணப் பணிகள்	பேருவளை நகர சபை
11. இடிர்லியகொட பகுதியிலுள்ள கால்வாயினை புனரமைப்பு செய்தல்	இலங்கை காணி மீட்பு மற்றும் அபிவிருத்திக் கூட்டுத்தாபனம் பேருவளை பிரதேச சபை
12. முன்மொழிந்த நிலையில் காணப்படுகின்ற வயோதிப சுற்றுலா பயணிகளுக்கான கிராமம் மற்றும் விவசாய கிராமங்கள்	இலங்கை சுற்றுலா அபிவிருத்தி அதிகாரசபை

அத்தியாயம் 06
திட்டம்

செயல் திட்ட
அமுலாக்க திட்டம்

நிறுவன அமைப்பு சார்
பொறுப்பு

செயல் திட்டத்தின் பெயர்		அமுலாக்கலுக்கான செயலாண்மை முகமைகள் (Implementation Agencies)
13.	பெந்தர பழைய பாலத்தை அண்டியவாறு முன்மொழிந்த நிலையில் காணப்படுகின்ற உணவகத்தை நிர்மாணித்தல்	நகர அபிவிருத்தி அதிகாரசபை தனியார் துறை முதலீடு
14.	கண்காட்சிக் கூடத்துடன் சேர்ந்தவாறான கலாசார மையத்தை நிறுவுதல்	நகர அபிவிருத்தி அதிகாரசபை இலங்கை சுற்றுலா அபிவிருத்தி அதிகாரசபை
15.	கந்தே விகாரை புனித வளாகத்தை அபிவிருத்தி செய்தல்	கலாசார அலுவல்கள் அமைச்சு
16.	நகர அபிவிருத்தி அதிகாரசபையின் கீழ் இயங்கும் உணவகத்திற்கான அபிவிருத்தி செயற்பாடுகள்	நகர அபிவிருத்தி அதிகாரசபை
17.	சுற்றுலா கற்கைகளோடு முன்மொழிந்த நிலையில் காணப்படுகின்ற பாடசாலைக்கான செயல் திட்டம்	இலங்கை சுற்றுலா அபிவிருத்தி அதிகாரசபை
மீன்பிடித் துறை அபிவிருத்தித் திட்டம்		
18.	மீன்பிடித் தொழிலில் ஈடுபடும் சமுதாயத்திற்கான முன்மொழிந்த நிலையில் காணப்படுகின்ற வீட்டு வசதித் திட்டம்	Housing நகர அபிவிருத்தி அதிகாரசபை
19.	மருதான மீன் விற்பனை நிலையம் மேம்படுத்துவதற்கான செயல் திட்டம்	கடற்றொழில் மற்றும் நீரியல் வளங்கள் திணைக்களம்
20.	பேருவளை மீன் விற்பனை நிலையம் மேம்படுத்துவதற்கான செயல் திட்டம்	கடற்றொழில் மற்றும் நீரியல் வளங்கள் திணைக்களம்
21.	தற்போதுள்ள மீன்பிடி படகத்துறைகளை தரம் உயர்த்துவதற்கான செயல் திட்டம் (பேருவளை, மக்கிகான அளுக்கமை)	கடற்றொழில் மற்றும் நீரியல் வளங்கள் திணைக்களம்
வீதி அபிவிருத்தி திட்டம்		
22.	பேருவளை - மருதான - மொரகால்ல வீதியை முதலாம் நிலையிலான முன்னுரிமை வழங்கி அபிவிருத்தி செய்தல்	வீதி அபிவிருத்தி அதிகாரசபை
23.	காலி பிரதான வீதியினை அகலப்படுத்தும் பணிகள். (மக்கிகான தொடக்கம் பேருவளை வரை, மொரகால்ல தொடக்கம் அளுக்கமை வரை)	வீதி அபிவிருத்தி அதிகாரசபை
24.	முன்மொழிந்த நிலையில் காணப்படுகின்ற வடக்கு மற்றும் தெற்கு அணுகல் பாதைக்கான முதலாம் கட்ட மற்றும் இரண்டாம் கட்ட பணிகள்	வீதி அபிவிருத்தி அதிகாரசபை
25.	திட்டமிடல் பிரதேசத்தின் உட்புற பகுதிகளை இணைக்கும் விதமாகவுள்ள இரண்டு இரு வழிச்சாலைகளை அகலப்படுத்துதல்	வீதி அபிவிருத்தி அதிகாரசபை

செயல் திட்டத்தின் பெயர்	அமுலாக்கலுக்கான செயலாண்மை முகமைகள் (Implementation Agencies)
<p>26. விசேட சேவை வழங்கும் பாதைகளை அபிவிருத்தி செய்தல்</p> <p>A. மொரகால்ல கடற்கரை பகுதிக்கு ஊனமுற்றோரும் செல்வதற்கான அணுகல் பாதை சார் வசதியினை ஏற்படுத்துதல்</p> <p>B. சுனாமி மீள்குடியமர்வு பகுதிகளில் வீதிகளை அகலப்படுத்தும் முகமாக முன்மொழிந்த நிலையில் காணப்படுகின்ற அணுகல் பாதைகள்</p> <p>C. கடலோரப் பகுதிகளுக்கான வீதிகள் மற்றும் சுற்றுலா பகுதிகளுக்கான அணுகல் பாதைகள் அகலப்படுத்த முன்மொழிந்த நிலையில் காணப்படுகின்றன</p> <p>D. பழைய காலி வீதியிலிருந்து புதிய காலி வீதி வரை காணப்படும் குறுகிய பாதை அகலப்படுத்தப்படவுள்ளது</p> <p>E. புகையிரத நிலையத்திற்கான அணுகல் பாதைகளை அகலப்படுத்துதல்.</p> <p>F. குடாவ பிரதேசத்தில் மாற்றுப் பாதையை அபிவிருத்தி செய்தல்</p> <p>G. பெந்தர நதிக்கு இட்டுச் செல்லும் அணுகல் பாதைகளை அபிவிருத்தி செய்தல்</p> <p>H. அனாத்கமை தொடக்கம் மத்துகமை வரையிலான B - 157 வீதியை அபிவிருத்தி செய்தல்</p>	<p>வீதி அபிவிருத்தி அதிகாரசபை</p>
குடியிருப்பு அபிவிருத்தித் திட்டம்	
<p>27. முன்மொழிந்த நிலையில் காணப்படுகின்ற கழிவு நீர் வடிகாலமைப்பிற்கான செயல் திட்டம் (பேருவளை நகர சபை பகுதி மற்றும் மொரகால்ல சுற்றுலா சார் வலயம்)</p>	<p>தேசிய நீர் வழங்கல் மற்றும் வடிகாலமைப்பு சபை</p>
<p>28. முன்மொழிந்த நிலையில் காணப்படுகின்ற குரேவத்தை உரம் தயாரிக்கும் நிலையம்</p>	<p>Beruwala Divisional Secretariat Division பேருவளை பிரதேச சபை</p>
<p>29. நிலையான வடிகாலமைப்பு முறைமையினை உருவாக்குதல் (பேருவளை நகர சபை பிரதேசம், மொரகால்ல சுற்றுலா சார் வலயம்)</p>	<p>National Water Supply and Drainage Board</p>
<p>30. பழைய விச்சமி சினிமா அரங்கு மற்றும் பத்மினி பீரீஸ் மாவத்தை ஆகிய பிரதேசங்களில் வாகன நிறுத்துமிட வசதிகளை உருவாக்குதல்</p>	<p>பேருவளை பிரதேச சபை</p>
<p>31. ஹல்கந்தேவிக துணை நகர அபிவிருத்தித் திட்டம்</p>	<p>Provincial வீதி அபிவிருத்தி அதிகாரசபை பேருவளை பிரதேச சபை நகர அபிவிருத்தி அதிகாரசபை</p>
<p>32. மக்கொன விளையாட்டு மைதானம் மற்றும் மழைநீர் வடிகால் அமைப்பு போன்றவற்றினை அபிவிருத்தி செய்தல்</p>	<p>பேருவளை பிரதேச சபை</p>
<p>33. பேருவளை சந்தை வளாகத்தை அபிவிருத்தி செய்தல்</p>	<p>பேருவளை நகர சபை</p>
<p>34. தர்கா நகர் பொதுமக்கள் விளையாட்டு மைதானத்தினை வாகன நிறுத்துமிட வசதியோடு கூடியவாறாக அபிவிருத்தி செய்தல்.</p>	<p>நகர அபிவிருத்தி அதிகாரசபை பேருவளை பிரதேச சபை</p>

அத்தியாயம் 06 திட்டம்

செயல் திட்ட
அமுலாக்க திட்டம்

நிறுவன அமைப்பு சார்
பொறுப்பு

அத்தியாயம் 06
திட்டம்

செயல் திட்ட
அமுலாக்க திட்டம்

நிறுவன அமைப்பு சார்
பொறுப்பு

செயல் திட்டத்தின் பெயர்	அமுலாக்கவழக்கான செயலாண்மை முகமைகள் (Implementation Agencies)
35. தர்கா நகரில் காணப்படும் மழைநீர் வடிகால் அமைப்பினை சார்ந்து புனரமைப்பு பணிகளை மேற்கொள்ளல்	பேருவளை பிரதேச சபை
36. அரச வைத்தியசாலைகளை அபிவிருத்தி செய்தல் (தர்கா நகர், பேருவளை மற்றும் மக்கொன)	Ministry of Health பேருவளை பிரதேச சபை நகர அபிவிருத்தி அதிகாரசபை
37. அளந்தகமை சந்தை பகுதியில் புதிய வர்த்தக வளாகம் மற்றும் சுற்றுலா பயணிகளுக்கான உணவகம் போன்றவற்றை உருவாக்கல்	நகர அபிவிருத்தி அதிகாரசபை
38. தர்கா நகர் பகுதியில் முன்மொழிந்த நிலையில் காணப்படுகின்ற வர்த்தக வளாகத்தை உருவாக்குதல்	நகர அபிவிருத்தி அதிகாரசபை பேருவளை பிரதேச சபை
39. ஃபாதா ஹாஜியார் மாவத்தை வீதியை அபிவிருத்தி செய்தல்	வீதி அபிவிருத்தி அதிகாரசபை

அட்டவணை 6.23 : செயல் திட்ட அமுலாக்கவழக்கான செயலாண்மை முகமைகள்

மூலம் : நகர அபிவிருத்தி அதிகாரசபை

6.7.2. செயல் திட்டத்திற்கான சுருக்கம்

ஒவ்வொரு திட்டத்தின் கீழும் எதிர்பார்க்கப்படும் எதிர்கால அபிவிருத்திகளை அடையும் பொருட்டு கண்டறியப்பட்டுள்ள செயல் திட்டங்கள் பற்றிய விவரணங்கள் பின்வருமாறு தொகுக்கப்பட்டுள்ளன.

சுற்றுலா துறை அபிவிருத்தி சார் திட்டம்

01.

1. செயல் திட்டத்தின் பெயர் : சுற்றுலாப் பயணிகளுக்கான ஆயுர்வேத நிலையம்
2. செயல் திட்டத்தின் அமைவிடம் :



3. செயல் திட்டப் பிரிவு : சுற்றுலா துறை சார் அபிவிருத்தி
4. செயல் திட்டம் தொடர்பான விவரிப்பு :

4.1. செயல் திட்டத்திற்கான எல்லை :

மாகாணம்	மாவட்டம்	பிரதேச செயலக பிரிவு	கிராம சேவகர் பிரிவு	செயல் திட்டத்தின் அமைவிடம்
மேல் மாகாணம்	களுத்துறை	பேருவளை	மொரகால்ல	மொரகால்ல கடற்கரை பகுதி

4.2. நிலத்தின் பரப்பளவு : 0.8 ஹெக்டேர்

அத்தியாயம் 06 திட்டம்

செயல் திட்ட அமுலாக்க திட்டம்

செயல் திட்டத்திற்கான
சுருக்கம்

சுற்றுலா துறை
அபிவிருத்தி சார் திட்டம்

அத்தியாயம் 06 திட்டம்

செயல் திட்ட அமுலாக்க திட்டம்

செயல் திட்டத்திற்கான
சுருக்கம்

சுற்றுலா துறை
அபிவிருத்தி சார் திட்டம்

4.3. தற்போதைய நிலை :

தற்போது இந்த நிலமானது எந்த ஒரு நோக்கத்திற்காகவும் பயன்படுத்தப்படவில்லை. சுனாமி பேரழிவினால் சேதமடைந்த ஒரு கைவிடப்பட்ட நிலையில் காணப்படுகின்றது தங்குமிட விடுதி கட்டிடம் உள்ளது. மேலும், இது தனியாருக்கு சொந்தமான ஒரு நிலமாக காணப்படுகிறது.

4.4 எதிர்பார்க்கப்படும் அபிவிருத்தி :

இந்த நிலப்பகுதியானது, ஆயுர்வேத நிலையம் மற்றும் சுற்றுலா துறை சார் அபிவிருத்தி மையத்திற்காக முன்மொழிந்த நிலையில் காணப்படுகின்ற மொரகால்ல கடற்கரை பகுதியில் மிகவும் கவர்ச்சிகரமான சுற்றுலா விடுதிகள் சார் வலயத்தில் அமைந்துள்ளது. இந்த கடற்கரைப் பகுதியானது சர்வதேச அளவில் அங்கீகரிக்கப்பட்ட "நீலக் கொடி (Blue flag)" சான்றளிக்கப்பட்ட சுற்றுலாத் தலமாக அபிவிருத்தி செய்யப்பட இருப்பதன் பொருட்டு எதிர்காலத்தில் இங்கு அதிகபடியான சுற்றுலாப் பயணிகள் வருகை தரக்கூடும் ஆகவே அவ்வாறான சுற்றுலாப் பயணிக்கு செளகரியத்தை ஏற்படுத்தும் நோக்கில் கீழ்க்கண்ட வசதிகள் முன்மொழிந்த நிலையில் காணப்படுகின்றன.

- ஸ்பா (Spa) மற்றும் ஆரோக்கிய மையங்கள்
- சுதேச ஆயுர்வேத வசதிகள்
- உள்ளூர் உணவுகள்
- வாகன தரிப்பிட வசதி
- இரவில் விளக்கு வசதிகளை ஏற்படுத்துதல்

5. செயல் திட்டத்திற்கான தேவைப்பாடு :

2030 ஆம் ஆண்டினால் உயர் மட்ட அளவிலான சுற்றுலா துறை சார் அபிவிருத்தியை அடைய வேண்டும் என எதிர்பார்க்கப்படுவதன் காரணமாக, சுற்றுலாப் பயணிகளை பெருமளவில் ஈர்க்கும் இடங்களுக்கு சிறப்பு வசதிகளை முறையாக வழங்குவது அவசியமான அம்சமாக கருதப்படுகின்றது. இதற்கமைய ஆயுர்வேத மையம் போன்ற ஆரோக்கியத்தோடு இணைந்த செயற்பாடுகள் இதன் மூலம் முன்னெடுக்கப்படவுள்ளது.

6. செயல் திட்ட அமுலாக்கலுக்கான செயலாண்மை நிறுவனம் : தனியார் துறை முதலீடு

02.

அத்தியாயம் 06 திட்டம்

1. செயல் திட்டத்தின் பெயர் : களுவாமோதரா கால்வாயின் ஊடாக செல்லும் விதமாக இயற்கை பாதையினை (Natural trail) நிர்மாணம் செய்தல்
2. செயல் திட்டத்தின் அமைவிடம் :

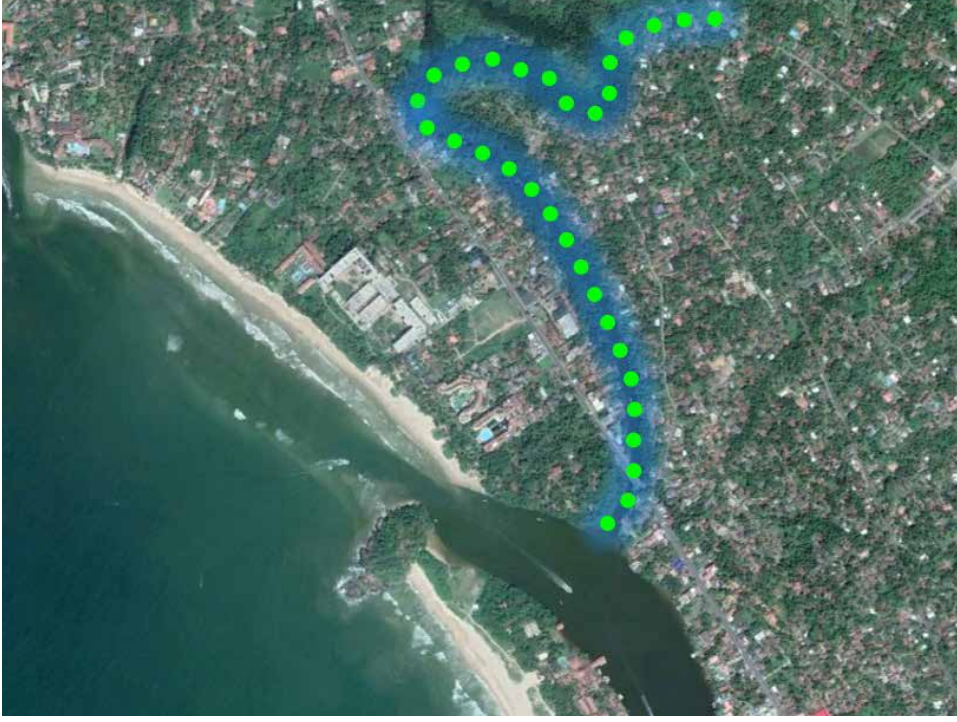

செயல் திட்ட
அமுலாக்க திட்டம்

செயல் திட்டத்திற்கான
சுருக்கம்

சுற்றுலா துறை
அபிவிருத்தி சார் திட்டம்

3. செயல் திட்டப் பிரிவு : சுற்றுலா துறை சார் அபிவிருத்தி
4. செயல் திட்டம் தொடர்பான விவரிப்பு :

4.1. செயல் திட்டத்திற்கான எல்லை :

மாகாணம்	மாவட்டம்	பிரதேச செயலக பிரிவு	கிராம சேவகர் பிரிவு	செயல் திட்டத்தின் அமைவிடம்
மேல் மாகாணம்	களுத்துறை	பேருவளை	களுவாமோதரா	களுவாமோதரா கால்வாய் பகுதி

4.2. நிலத்தின் பரப்பளவு : 2 கிலோமீட்டர்

4.3. தற்போதைய நிலை :

தற்போதைய நிலையின் படி இங்கு சதுப்பு நிலக் காடுகள் (கண்டல் தாவரம்) சார்ந்த உரியியில் முறைமை காணப்படுகின்றது. அத்தோடு, இங்குள்ள சதுப்பு நிலக் காடுகளை அவதானிப்பதற்கும் பல சுற்றுலாப் பயணிகள் பயணம் செய்கின்றார்கள்.

அத்தியாயம் 06 திட்டம்

செயல் திட்ட அமுலாக்க திட்டம்

செயல் திட்டத்திற்கான
சுருக்கம்

சுற்றுலா துறை
அபிவிருத்தி சார் திட்டம்

4.4. எதிர்பார்க்கப்படும் அபிவிருத்தி :

களுவாமோதர கால்வாயின் அமைவிடமானது, மொரகால்ல சுற்றுலா பகுதிக்கு அருகில் அமைந்திருப்பதன் காரணத்தால், அதிக சுற்றுலா பயணிகளை கவரும் வகையிலும் மற்றும் அப்பகுதியை முடிந்தளவு இயற்கை வளம் மிக்கதாக பாதுகாக்கவும் திட்டமிடப்பட்டுள்ளது.

5. செயல் திட்டத்திற்கான தேவைப்பாடு :

இது மொரகால்ல சுற்றுலா சார் வலயத்தை நெருங்கியவாறு அமைந்திருப்பதன் சாதகத்தன்மையை கருத்தில் கொண்டு இங்கு இயற்கை பாதையினை (Natural trail) நிர்மாணம் செய்ய உத்தேசிக்கப்பட்டுள்ளது. இந்த செயல் திட்டத்தின் மூலம் இந்த சுற்றுச் சூழலைப் பாதுகாக்கும் அதே வேளையில் இந்த சூழலை கண்காணிக்க வருகைதரும் சுற்றுலா பிரயாணிகளுக்கு ஒரு புதுமையான அனுபவத்தை இதனுடாக வழங்கலாம் என்று எதிர்பார்க்கப்படுகின்றது

6. செயல் திட்ட அமுலாக்கலுக்கான செயலாண்மை நிறுவனம் : நகர அபிவிருத்தி அதிகாரசபை

03.

1. செயல் திட்டத்தின் பெயர் : முதலாம் கட்டம் மற்றும் இரண்டாம் கட்டம் என்கின்ற அடிப்படையில் கடற்கரை சார் பகுதிகளை தங்குதடையற்ற முறையில் தென்படச்செய்தல் (பயாகல முதல் மக்கொன மற்றும் மக்கொன முதல் பேருவளை வரை)
2. Location :



அத்தியாயம் 06 திட்டம்

செயல் திட்ட
அமுலாக்க திட்டம்

செயல் திட்டத்திற்கான
சுருக்கம்

சுற்றுலா துறை
அபிவிருத்தி சார் திட்டம்

அத்தியாயம் 06 திட்டம்

செயல் திட்ட அமுலாக்க திட்டம்

செயல் திட்டத்திற்கான
சுருக்கம்

சுற்றுலா துறை
அபிவிருத்தி சார் திட்டம்

3. செயல் திட்டப் பிரிவு : சுற்றுலா துறை சார் அபிவிருத்தி
4. செயல் திட்டம் தொடர்பான விவரிப்பு :

4.1 செயல் திட்ட விபரங்கள் :

மாகாணம்	மாவட்டம்	பிரதேச செயலக பிரிவு	செயல் திட்டத்தின் அமைவிடம்
மேல் மாகாணம்	களுத்துறை	பேருவளை	பயாகல தொடக்கம் மக்கொன வரை காணப்படும் கடலோர பகுதி மற்றும் மக்கொன தொடக்கம் பேருவளை வரை

4.2 நிலத்தின் பரப்பளவு :

பயாகல புகையிரத நிலையத்திலிருந்து மக்கொன வரையில் காணப்படும் சுமார் 3.7 கிலோமீட்டர் பரப்பு மக்கொன தேவாலயம் தொடக்கம் பேருவளை வரையில் காணப்படும் சுமார் 2.41 கிலோமீட்டர் பரப்பு

4.3 தற்போதைய நிலை / பயன்பாடு :

காலி வீதி மற்றும் கடற்கரைக்கு இடையிலான கடலோர பகுதிகள் பெரும்பாலும் வெளிப்படையாக தென்படக்கூடியவாறே இருக்கும் ஆனால், அனுமதியற்ற கட்டுமானப்பணிகள் காரணமாக, இந்த கடற்கரை சார் காட்சிகள் மறைக்கப்பட்டு காணப்படுகின்றன.

4.4 எதிர்பார்க்கப்படும் நிலை :

கடற்கரையின் அழகை ரசிக்க ஏதுவாக அனுமதியற்ற கட்டுமானங்களை அகற்றி கடற்கரை சார் சூழல் பகுதிகளை அழகுபடுத்தும் நோக்கில் கீழ்க்கண்ட வசதிகளை செயற்படுத்துவதற்காக இத்திட்டம் முன்மொழிந்த நிலையில் காணப்படுகின்றது.

- திறந்த வெளி / ஆசன ஏற்பாடுகள், சிறிய சிற்றுண்டிசாலை, வாகன தரிப்பிட பகுதிகள், நகர்த்தும் வகையிலான தளபாடங்கள்.
- இரவு நேரங்களில் கடற்கரை பகுதிகளில் மின்விளக்கை ஒளிர செய்தல்

5. செயல் திட்டத்திற்கான தேவைப்பாடு :

2004 ஆம் ஆண்டில் ஏற்பட்ட சுனாமி பேரழிவு காரணமாக இந்த கடற்கரை பெரிதும் பாதிக்கப்பட்டது. அங்கீகாரமற்ற கட்டுமானங்களை குறைக்கவும், அதை ஒரு பொது பொழுதுபோக்கு பகுதியாக ஆக்கவும், பயாகல முதல் மக்கொன வரை மற்றும் மக்கொன முதல் பேருவளை வரை உள்ள கடற்கரை பகுதியை பொழுதுபோக்கு பகுதியாக வலயப்படுத்தப்பட்டுள்ளது. பொதுமக்கள் தங்கள் வழியில் சிறிது நேரம் தங்குவதற்கும், மேலும் சுற்றுலாப் பயணிகள் இந்த கடற்கரையில் இரவு நேரத்தில் நடக்க விரும்புகிறார்கள் மற்றும் இது கடற்கரை பூங்காவாக இருப்பதன் காரணத்தால் பொதுமக்களுக்கான திறக்கப்பட வேண்டியுள்ளது.

6. செயல் திட்ட அமுலாக்கலுக்கான செயலாண்மை நிறுவனம் : நகர அபிவிருத்தி அதிகாரசபை

04.

அத்தியாயம் 06 திட்டம்

1. செயல் திட்டத்தின் பெயர் : களவிலவத்தை பகுதியை சார்ந்து முன்மொழிந்த நிலையில் காணப்படுகின்ற கலப்புபயன்பாட்டு அபிவிருத்திக்கான செயல் திட்டம்.
2. செயல் திட்டத்தின் அமைவிடம் :



செயல் திட்ட
அமுலாக்க திட்டம்

செயல் திட்டத்திற்கான
சுருக்கம்

சுற்றுலா துறை
அபிவிருத்தி சார் திட்டம்

3. செயல் திட்டப் பிரிவு : சுற்றுலா துறை சார் அபிவிருத்தி
4. செயல் திட்டம் தொடர்பான விவரிப்பு :

4.1 செயல் திட்ட விபரங்கள் :

மாகாணம்	மாவட்டம்	பிரதேச செயலக பிரிவு	கிராம சேவகர் பிரிவு	செயல் திட்டத்தின் அமைவிடம்
மேல் மாகாணம்	களுத்துறை	மொரகால்ல	பேருவளை	மொரகால்ல பகுதியில் காலி சாலைக்கு அருகில்

4.2. நிலத்தின் பரப்பளவு : 1.88 ஹெக்டேர்

4.3. தற்போதைய நிலை / பயன்பாடு :

நகர அபிவிருத்தி அதிகாரசபையினால் கையகப்படுத்தப்பட்ட காணியாக இது காணப்படுகின்றது. தற்போதைய நிலையின் படி இந்த காணியை இங்கு வசிக்கும் குடியிருப்பாளர்கள் விளையாட்டு மைதானமானாக பயன்படுத்துகின்றனர்

அத்தியாயம் 06 திட்டம்

செயல் திட்ட அமுலாக்க திட்டம்

செயல் திட்டத்திற்கான
சுருக்கம்

சுற்றுலா துறை
அபிவிருத்தி சார் திட்டம்

4.4. எதிர்பார்க்கப்படும் நிலை :

மொரகால்ல பகுதியானது பல்வேறு விதமான பாரிய விடுதிகளை கொண்டமைந்துள்ள வலயமாகவும் மற்றும் சர்வதேச அளவில் அங்கீகரிக்கப்பட்ட "நீலக் கொடி (Blue flag)" சான்றளிக்கப்பட்ட சுற்றுலாத் தலமாக அபிவிருத்தி செய்யப்பட இருப்பதன் விளைவாக இந்த பகுதிக்கு வரும் சுற்றுலாப் பயணிகளின் எண்ணிக்கையை கருத்தில் கொண்டு அவர்களுக்கு உகந்த கீழ்க்கண்டவாறான வசதிகளை வழங்க திட்டமிடப்பட்டுள்ளது.

- பல்பொருள் அங்காடிகள் / உணவருந்தும் இடங்கள் / சிறுவர் பூங்காக்கள்
- திரையரங்குகள்
- கலைக்கூடம்
- உடற்பயிற்சிக்கூடம்
- வாகன தரிப்பிட பகுதிகள்

5. செயல் திட்டத்திற்கான தேவைப்பாடு :

மொரகால்ல சுற்றுலா சார் வலயத்திற்கு அருகில் இந்த செயல் திட்டத்தின் அமைவிடம் இருப்பதன் காரணத்தால், இந்த பகுதியின் சுற்றுலாப் பயணிகளின் ஈர்ப்பை அதிகரிக்கவும் மற்றும் சுற்றுலாப் பயணிகளுக்கு தேவையான வசதிகளை சீராக ஒழுங்கமைக்கவும் இந்த திட்டம் முன்மொழிந்த நிலையில் காணப்படுகின்றது.

6. செயல் திட்ட அமுலாக்கலுக்கான செயலாண்மை நிறுவனம் : நகர அபிவிருத்தி
அதிகாரசபை / தனியார் துறை

05.

அத்தியாயம் 06 திட்டம்

1. செயல் திட்டத்தின் பெயர் : பேருவளைப் பிரதேசத்தில் முன்மொழிந்த நிலையில் காணப்படுகின்ற நகர் கடற்கரையோர பூங்காவை (urban beach park) அமைப்பதற்கான செயல் திட்டம்
2. செயல் திட்டத்தின் அமைவிடம் :

செயல் திட்ட
அமுலாக்க திட்டம்

செயல் திட்டத்திற்கான
சுருக்கம்

சுற்றுலா துறை
அபிவிருத்தி சார் திட்டம்



3. செயல் திட்டப் பிரிவு : சுற்றுலா துறை சார் அபிவிருத்தி
4. செயல் திட்டம் தொடர்பான விவரிப்பு :

4.1. செயல் திட்ட விபரங்கள் :

மாகாணம்	மாவட்டம்	பிரதேச செயலக பிரிவு	கிராம சேவகர் பிரிவு	செயல் திட்டத்தின் அமைவிடம்
மேல் மாகாணம்	களுத்துறை	பேருவளை	மொரகால்ல	பேருவளை துறைமுகத்திற்கு அருகில் காணப்படும் வெறுமையான நிலம்

4.2. நிலத்தின் பரப்பளவு : 8 ஏக்கர்

4.3. தற்போதைய நிலை / பயன்பாடு :

தற்போது இந்த நிலம் சிறுவர் பூங்காவாக பயன்படுத்தப்பட்டு வருகிறது. ஆனால் சரியாக பயன்படுத்தப்படுவதில்லை. இது பேருவளை நகர மையத்தில் இருப்பதன் காரணத்தால், இது சுற்றுலா துறை சார் அபிவிருத்திக்கான சாத்தியத்தை கொண்டுள்ளது.

அத்தியாயம் 06 திட்டம்

செயல் திட்ட அமுலாக்க திட்டம்

செயல் திட்டத்திற்கான
சுருக்கம்

சுற்றுலா துறை
அபிவிருத்தி சார் திட்டம்

4.4. எதிர்பார்க்கப்படும் நிலை :

பேருவளை மீன்பிடி துறைமுகப் பகுதி மற்றும் கடற்கரை ஆகிய சுற்றுலாத் தலங்களும் சுற்றுலாச் செயல்பாடுகளுக்காக உருவாக்கப்பட உள்ளதால், கீழ்க்கண்ட வசதிகளுடன் கடற்கரை பூங்காவாக அபிவிருத்தி செய்யப்படும்.

- வாகன தரிப்பிட பகுதிகள்
- சிறுவர் பூங்கா
- BBQ / உணவு மற்றும் பானங்கள் / கடல் உணவுகள்
- இயற்கை தோட்டங்கள்

5. செயல் திட்டத்திற்கான தேவைப்பாடு :

பேருவளை நகரம் முதல் நிலை நகராக ஆக உருவாக்கப்பட உள்ளதால், பொது இடங்களில் ஓய்வும், பொழுதுபோக்கு வசதிகளும் இருப்பது அவசியம். மேலும், ஒரு பூங்காவிற்கு மிகவும் பொருத்தமான செயல் திட்டத்தின் அமைவிடங்கள் என்கின்ற வகையில் இந்த தளம் முன்மொழிந்தது.

சுற்றுலா துறையில் உலக அளவில் புகழ் பெற்ற கோட்பாடு " நுகர்வு பொருளாதாரம்", சுற்றுலா துறையை மேம்படுத்துவதிலும், மீன்பிடி துறை தொடர்பான பகுதிகளையும் பேருவளை அறிமுகப்படுத்தலாம்.

சுற்றுலா ஈர்ப்புவிசை அதிகரித்ததும், இரத்தினக்கல் சார் வியாபாரமும் அப்பகுதியில் வளர்ந்து, வாகன தரிப்பிட இடங்களும், பொது இடங்களும் இருக்க வேண்டும். எனவே, பேருவளை முதல் ஆர்டர் டவுனராக உயர்த்துவதற்காக, கடற்கரை பூங்காவை உருவாக்குவது அவசியம்.

6. செயல் திட்ட அமுலாக்கலுக்கான செயலாண்மை நிறுவனம் : நகர அபிவிருத்தி அதிகாரசபை

06.

அத்தியாயம் 06 திட்டம்

1. செயல் திட்டத்தின் பெயர் : இப்பிரதேசத்தில் காணப்படும் படகுத்துறைகளை ஒன்றிக்கொண்டு சம்மந்தப்பட்டவாறாக இணைக்கும் பொருட்டு முன்மொழிந்த நிலையில் காணப்படுகின்ற பாலத்திற்கான செயல் திட்டம்
2. செயல் திட்டத்தின் அமைவிடம் :



செயல் திட்ட
அமுலாக்க திட்டம்

செயல் திட்டத்திற்கான
சுருக்கம்

சுற்றுலா துறை
அபிவிருத்தி சார் திட்டம்

3. செயல் திட்டப் பிரிவு : சுற்றுலா துறை சார் அபிவிருத்தி
4. செயல் திட்டம் தொடர்பான விவரிப்பு :

4.1. செயல் திட்ட விபரங்கள் :

மாகாணம்	மாவட்டம்	பிரதேச செயலக பிரிவு	கிராம சேவகர் பிரிவு	செயல் திட்டத்தின் அமைவிடம்
மேல் மாகாணம்	களுத்துறை	பேருவளை	பேருவளை	கடற்கரை பூங்காவிலிருந்து கிச்சிமலை பள்ளிவாசல் வரை

4.2. நிலத்தின் பரப்பளவு : 400 மீட்டர்கள்

4.3. தற்போதைய நிலை / பயன்பாடு :

மீன்பிடி துறைமுகத் துறைமுகத்திற்கு அருகில் இரண்டு படகு துறைகள் அமைந்துள்ளன. கிச்சிமலை பள்ளிவாசலிருந்து படகுகள் நிறுத்தும் தளம் வரையிலான பகுதி மீன் உலர்த்துவதற்கு பயன்படுத்தப்பட்டு வருகிறது.

அத்தியாயம் 06 திட்டம்

செயல் திட்ட அமுலாக்க திட்டம்

செயல் திட்டத்திற்கான
சுருக்கம்

சுற்றுலா துறை
அபிவிருத்தி சார் திட்டம்

4.4. எதிர்பார்க்கப்படும் நிலை :

படகுககள் உள்ளே மற்றும் வெளியே செல்ல போதுமான அளவு இட வசதி வழங்குவதன் அடிப்படையில் முன்மொழிந்த பாலத்தை கட்ட முன்மொழிந்த நிலையில் காணப்படுகின்றது.

5. செயல் திட்டத்திற்கான தேவைப்பாடு :

இந்த திட்டத்தில் பேருவளை நகருக்கு முக்கிய இடம் அளிக்கப்பட்டிருப்பதால், முன்மொழியப்பட்ட திட்டம் கடலின் அழகிய காட்சியைக் காண வசதியாக ஒரே மாதிரியான அம்சத்தை சேர்க்கும். தற்போது இந்த பகுதி கழிவுப்பொருட்களைக் கலப்பதால் மாசுபட்டுள்ளதால், துறைமுகப் பகுதிக்கு குப்பைகளை கொட்டுவதைத் தடுக்க இது உதவியாக இருக்கும்.

6. செயல் திட்ட அமுலாக்கலுக்கான செயலாண்மை நிறுவனம் : சுற்றுலா துறை சார் அபிவிருத்தி Authority

07.

1. செயல் திட்டத்தின் பெயர் : சுற்றுலா பயணிகளுக்கு தேவையான தகவல்களை வழங்குவதற்காக முன்மொழிந்த நிலையில் காணப்படுகின்ற சுற்றுலா தகவல் மையம்.

2. செயல் திட்டத்தின் அமைவிடம் :

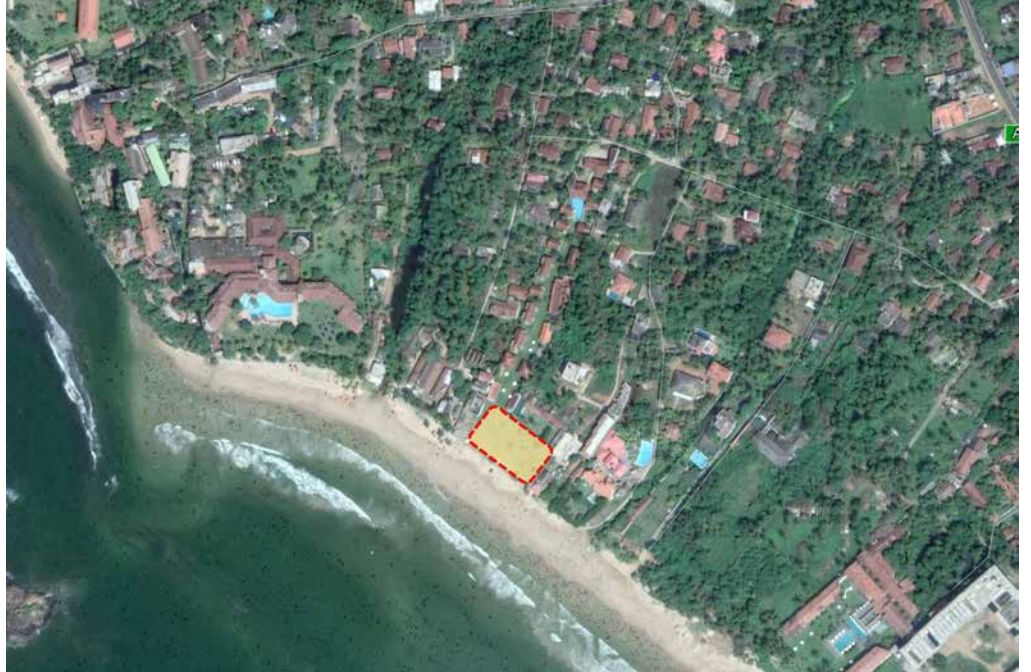

3. செயல் திட்டப் பிரிவு : சுற்றுலா துறை சார் அபிவிருத்தி

4. செயல் திட்டம் தொடர்பான விவரிப்பு :

4.1. செயல் திட்ட விபரங்கள் :

மாகாணம்	மாவட்டம்	பிரதேச செயலக பிரிவு	கிராம சேவகர் பிரிவு	செயல் திட்டத்தின் அமைவிடம்
மேல் மாகாணம்	களுத்துறை	பேருவளை	மொரகால்ல	Land located closer to மொரகால்ல Police barricade

4.2. நிலத்தின் பரப்பளவு : 0.01 ஹெக்டேர்

4.3. தற்போதைய நிலை / பயன்பாடு :

இந்த இடம் எந்த நோக்கத்திற்காகவும் பயன்படுத்தப்படவில்லை.

4.4. எதிர்பார்க்கப்படும் நிலை :

சுற்றுலா நடவடிக்கைகள் பெரும்பாலும் மொரகால்ல பகுதியில் நடந்து வருவதால் பேருவளை பகுதிக்குள் சுற்றுலாப் பயணிகளின் வருகையை கருத்தில் கொண்டு இத்திட்டம் முன்மொழிந்தது.

5. செயல் திட்டத்திற்கான தேவைப்பாடு :

தற்போது இந்த பகுதியில் சுற்றுலாத் தகவல் மையம் எதுவும் இல்லை. எதிர்கால தேவையை கருத்தில் கொண்டு இது திட்டமிடப்பட்டது. சுற்றுலாவுக்கு சர்வதேச அங்கீகாரம் பெறப்பட வேண்டும் ("நீலக் கொடி" சான்றிதழ்), மொரகால்ல பகுதிக்கு இந்த இயற்கையின் ஒரு திட்டத்தை கொண்டு வர முக்கிய காரணமாக இருந்தது.

6. செயல் திட்ட அமுலாக்கலுக்கான செயலாண்மை நிறுவனம் : நகர அபிவிருத்தி அதிகாரசபை.

அத்தியாயம் 06 திட்டம்

செயல் திட்ட அமுலாக்க திட்டம்

செயல் திட்டத்திற்கான
சுருக்கம்

சுற்றுலா துறை
அபிவிருத்தி சார் திட்டம்

08.

1. செயல் திட்டத்தின் பெயர் : சில்லியா பகுதியில் மேற்கொள்ளப்படவுள்ள கால்வாய் அபிவிருத்தி திட்டம்
2. செயல் திட்டத்தின் அமைவிடம் :

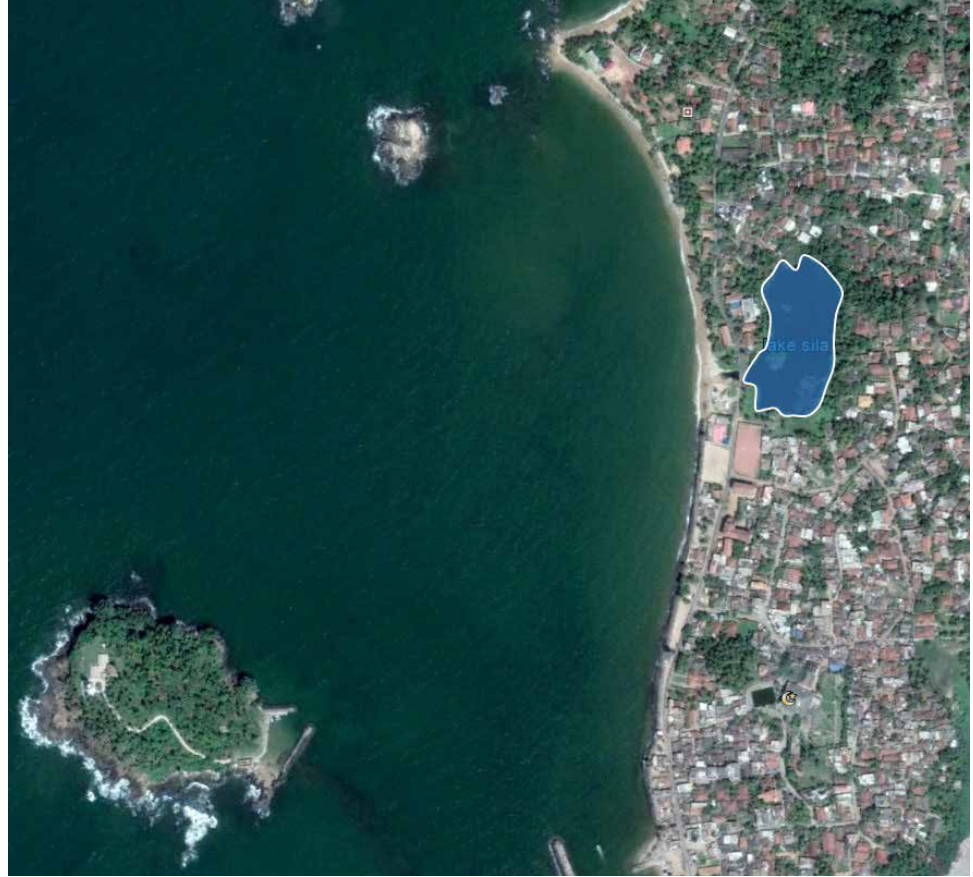

3. செயல் திட்டப் பிரிவு : சுற்றுலா துறை சார் அபிவிருத்தி
4. Project description :

4.1. செயல் திட்ட விபரங்கள் :

மாகாணம்	மாவட்டம்	பிரதேச செயலக பிரிவு	கிராம சேவகர் பிரிவு	செயல் திட்டத்தின் அமைவிடம்
மேல் மாகாணம்	களுத்துறை	பேருவளை	மருதான	மருதான வீதியில் அமைந்துள்ள சில்லியா கால்வாய்க்கு அருகாமையில் அமைந்துள்ள நிலம்

4.2. தற்போதைய நிலை / பயன்பாடு :

இது ஒரு முக்கியமான சூழல் மற்றும் ஈரநிலப் பகுதியாக இனங்காணப்படும்.

4.3. எதிர்பார்க்கப்படும் நிலை :

சுற்றுலா துறை சார் அபிவிருத்தி இதற்காக பின்வரும் வசதிகளுடன் இதனை உருவாக்க திட்டமிடப்பட்டுள்ளது.

- இயற்கை நிலத்தோற்ற அமைப்பு
- படகு சவாரி செய்தல்
- சிறிய அளவிலான உணவகங்கள் மற்றும் ஆசன இருக்கைகளுக்கான ஒழுங்கமைப்பு
- நடைபாதைகள்

5. செயல் திட்டத்திற்கான தேவைப்பாடு :

பேருவளை மருதான வீதியில் அமைந்துள்ள கால்வாயில் அனுமதியற்ற முறையில் குப்பைகள் கொட்டப்படுவதன் காரணத்தால் மற்றும் கழிவுகள் நிரப்படுவதன் காரணத்தால் அது மாசுபடுகிறது. எனவே, ஒரு திட்டம் மூலம் இந்த பிரச்சினைகளை தடுக்க முடியும் என்று எதிர்பார்க்கப்படுகின்றது மற்றும் இந்த பகுதியில் சுற்றுலா ஈர்ப்பை அதிகரிக்கவும் இது வசதியாக இருக்கும்.

6. செயல் திட்ட அமுலாக்கலுக்கான செயலாண்மை நிறுவனம் : நகர அபிவிருத்தி அதிகாரசபை

அத்தியாயம் 06 திட்டம்

செயல் திட்ட அமுலாக்க திட்டம்

செயல் திட்டத்திற்கான
சுருக்கம்

சுற்றுலா துறை
அபிவிருத்தி சார் திட்டம்

09.

1. செயல் திட்டத்தின் பெயர் : பார்பெய்ன் தீவு பகுதியை சுற்றுலா பயணிகளின் பார்வைக்காக திறத்தல்.
2. செயல் திட்டத்தின் அமைவிடம் :

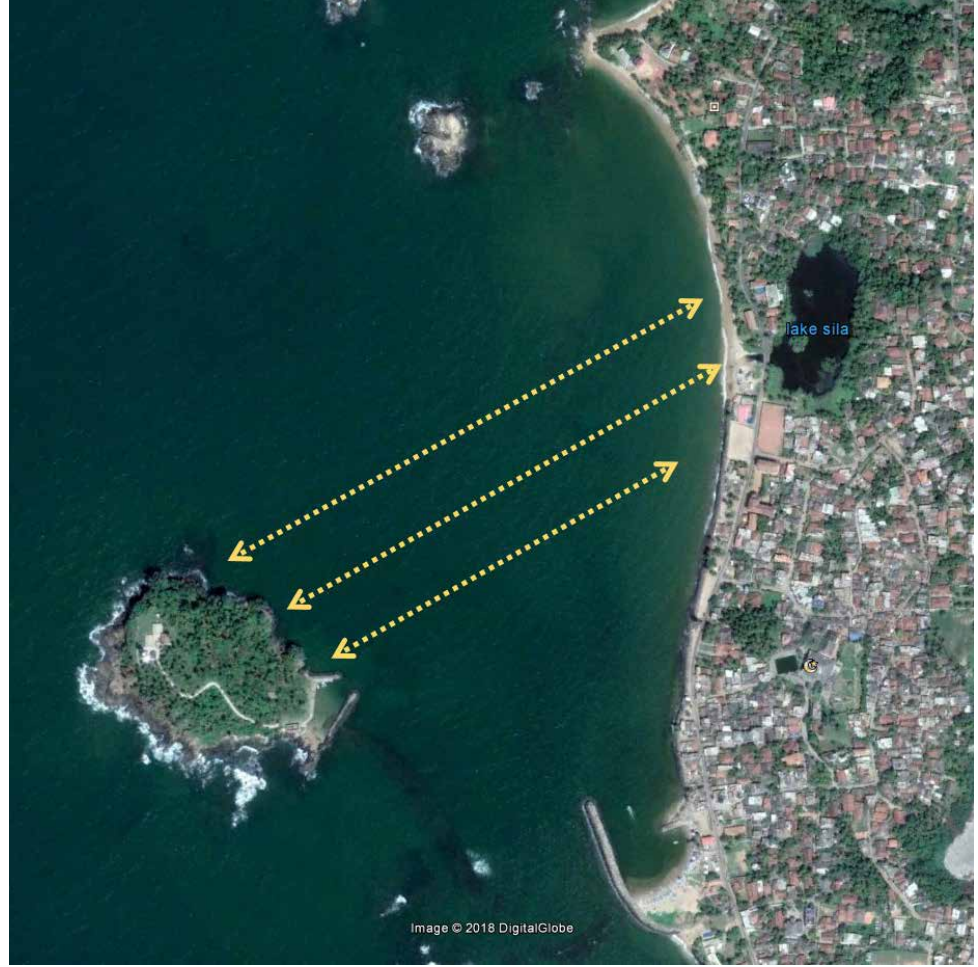

3. செயல் திட்டப் பிரிவு : சுற்றுலா துறை சார் அபிவிருத்தி
4. செயல் திட்டம் தொடர்பான விவரிப்பு :

4.1. செயல் திட்ட விபரங்கள் :

மாகாணம்	மாவட்டம்	பிரதேச செயலக பிரிவு	கிராம சேவகர் பிரிவு	செயல் திட்டத்தின் அமைவிடம்
மேல் மாகாணம்	களுத்துறை	பேருவளை	மருதான	பார்பெய்ன் தீவு பகுதி

4.2. தற்போதைய நிலை / பயன்பாடு ::

பாதுகாப்பு காரணங்களுக்காக சுற்றுலாப் பயணிகளுக்காக தற்போது கலங்கரை விளக்கத்துடன் கூடிய தீவு திறக்கப்படவில்லை

4.3. எதிர்பார்க்கப்படும் நிலை :

பேருவளை பகுதி சுற்றுலாத்தலமாக உருவாக்கப்படவுள்ள நிலையில், பின்வரும் வசதிகளுடன் இதனை உருவாக்குவது முக்கியமானதாகும்.

- படகு சவாரி செய்தல்
- BBQ உணவகங்கள்
- நடைபாதைகள்
- இயற்கை நிலத்தோற்ற அமைப்பு
- விளக்கு

5. செயல் திட்டத்திற்கான தேவைப்பாடு :

1928 ல் ஆங்கிலேயர் காலத்தில், கடின பாறை மீது கலங்கரை விளக்கு அமைக்கப்பட்டுள்ளது. இது ஒரு வரலாற்று அடையாளத்தைக் கொண்டிருப்பதால், இதன் மூலம் பேருவளை அனாத்கமை பகுதிகளுக்கு சுற்றுலா ஈர்க்க பயன்படக்கூடியதாக உள்ளது.

6. செயல் திட்ட அமுலாக்கலுக்கான செயலாண்மை நிறுவனம் : சுற்றுலா துறை சார் அபிவிருத்தி அதிகாரசபை

அத்தியாயம் 06
திட்டம்

செயல் திட்ட
அமுலாக்க திட்டம்

செயல் திட்டத்திற்கான
சுருக்கம்

சுற்றுலா துறை
அபிவிருத்தி சார் திட்டம்

அத்தியாயம் 06 திட்டம்

செயல் திட்ட அமுலாக்க திட்டம்

செயல் திட்டத்திற்கான
சுருக்கம்

சுற்றுலா துறை
அபிவிருத்தி சார் திட்டம்

10.

1. **செயல் திட்டத்தின் பெயர் :** இரத்தினக்கல் சார் வியாபாரத்தினை மேம்படுத்துவதற்காக முன்மொழிந்த நிலையில் காணப்படுகின்ற கட்டிடம்.
2. **செயல் திட்டத்தின் அமைவிடம் :**

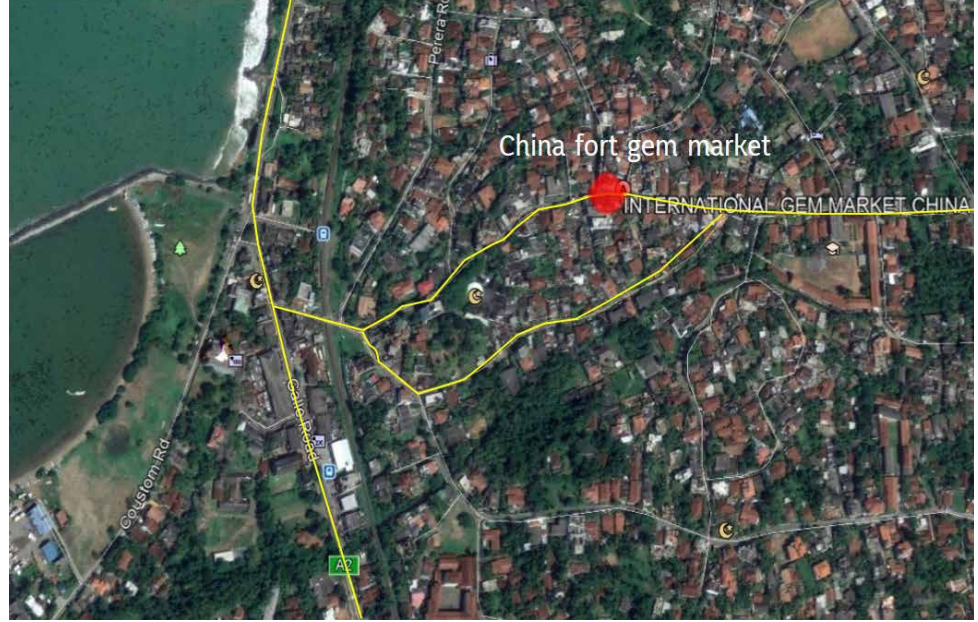

3. **செயல் திட்டப் பிரிவு :** சுற்றுலா துறை சார் அபிவிருத்தி
4. **Project description**

4.1. செயல் திட்ட விபரங்கள் :

மாகாணம்	மாவட்டம்	பிரதேச செயலக பிரிவு	கிராம சேவகர் பிரிவு	செயல் திட்டத்தின் அமைவிடம்
மேல் மாகாணம்	களுத்துறை	பேருவளை	தினகொட	சீன கோட்டை (China Fort)

4.2. தற்போதைய நிலை / பயன்பாடு :

சீனக் கோட்டையில் தொடங்கப்பட்ட இரத்தினக்கல் வர்த்தகம் தற்போது சீனாவின் கோட்டை வீதி வரை பரவியுள்ளது. ஏனெனில், இந்த பகுதிக்கு நிதி நிறுவனங்களும், பாதுகாப்பும் இல்லாததால், அத்தகைய வசதிகளை ஏற்படுத்தித் தருவது அவசியமாகிறது.

4.3. எதிர்பார்க்கப்படும் நிலை :

சீனக்கோட்டை பகுதியில் ஏற்படும் நெரிசலைக் குறைக்கவும், வசதிகள் செய்து அளிக்கவும் கீழ்க்கண்ட வசதிகளுடன் இரத்தினக்கல் சார் வியாபாரம் செய்வதற்கு தேவையான வசதிகள் செய்யப்பட்டுள்ளது.

- நிதி சார் நிறுவனங்கள்
- திறந்த முற்றம்
- இரத்தினக்கல் வியாபாரத்திற்கான பணியிட கடை

5. செயல் திட்டத்திற்கான தேவைப்பாடு :

இரத்தினக்கல் வர்த்தகம் என்பது பேருவளை பகுதியில் பண்டைய காலத்தில் இருந்தே மேற்கொள்ளப்பட்ட ஒரு தொழில். பேருவளை நகரின் முக்கிய பொருளாதார அடித்தளங்களில் ஒன்றான இது, நகரின் பொருளாதார அடித்தளத்தை வலுப்படுத்தும் வகையில், பாதுகாப்போடு கூடிய அதிக வசதிகளுடன் வியாபாரத்தை அபிவிருத்தி செய்ய வேண்டியது அவசியமாகும்.

6. செயல் திட்ட அமுலாக்கலுக்கான செயலாண்மை நிறுவனம் : பேருவளை நகர சபை

அத்தியாயம் 06 திட்டம்

செயல் திட்ட

அமுலாக்க திட்டம்

செயல் திட்டத்திற்கான
சுருக்கம்

சுற்றுலா துறை
அபிவிருத்தி சார் திட்டம்

11.

1. செயல் திட்டத்தின் பெயர் : இடிரிலியகொட பகுதியிலுள்ள கால்வாயினை புனரமைப்பு செய்தல்

2. செயல் திட்டத்தின் அமைவிடம் :



அத்தியாயம் 06 திட்டம்

செயல் திட்ட அமுலாக்க திட்டம்

செயல் திட்டத்திற்கான
சுருக்கம்

சுற்றுலா துறை
அபிவிருத்தி சார் திட்டம்

3. செயல் திட்டப் பிரிவு : சுற்றுலா துறை சார் அபிவிருத்தி

4. செயல் திட்டம் தொடர்பான விவரிப்பு :

4.1. செயல் திட்ட விபரங்கள் :

மாகாணம்	மாவட்டம்	பிரதேச செயலக பிரிவு	கிராம சேவகர் பிரிவு	செயல் திட்டத்தின் அமைவிடம்
மேல் மாகாணம்	களுத்துறை	பேருவளை	மக்கொன	காலி வீதிக்கு அருகாமையில் - மக்கொன

4.2. நிலத்தின் பரப்பளவு : 7.01 ஹெக்டேர்

4.3. தற்போதைய நிலை / பயன்பாடு :

காலி வீதியின் அருகில் அமைந்துள்ள இந்த பகுதியில் கழிவுகளை நிரப்புவதற்கு உள்ளாக்கப்பட்டு மாசடைந்த நிலையிலேயே உள்ளது.

4.4. எதிர்பார்க்கப்படும் நிலை :

மக்கொன நகரினை எதிர்காலத்தில் இரண்டாவது மட்ட நகரமாக அபிவிருத்தி செய்ய வேண்டும். எனவே பின்வரும் வசதிகளுடன் பொழுதுபோக்குச் செயற்பாடுகளுக்காக அதனை விருத்தி செய்தல் அவசியமாகும்.

- ஆசன வசதிகள்
- நடைபாதைகள்
- சிறிய உணவகங்கள்.
- மின் விளக்கு வசதிகளை ஏற்படுத்தல்

5. செயல் திட்டத்திற்கான தேவைப்பாடு :

இடரிலியகொட கால்வாய் மக்கொன பிரதேசத்தில் காணப்படும் வடிகால் அமைப்பில் குறிப்பிடத்தக்க பங்கு வகிக்கின்றது. இது உயரமான இடங்களால் சூழ்ந்துள்ளதால், மழை நீர் இந்த நீர் பகுதிக்கு பாய்ந்து வருகிறது. சுற்றுப்புறப் பகுதிகளில் நில பயன்பாடுகளின் காரணமாக, இது வண்டல் படிவுக்கு உட்பட்டு, புறக்கணிக்கப்பட்ட நிலையில் காணப்படுகின்றது. எனவே, மக்கொன நகரை இரண்டாவது மட்ட வளர்த்தெடுப்பதில் அபிவிருத்தி செய்யப்பட்ட சூழலுடன் கூடிய பொழுதுபோக்கு பகுதியாக உருவாக்குவது அவசியமாக கருதப்படுகின்றது.

6. செயல் திட்ட அமுலாக்கலுக்கான செயலாண்மை நிறுவனம் : இலங்கை காணி மீட்பு

மற்றும் அபிவிருத்திக் கூட்டுத்தாபனம் / பேருவளை நகர சபை

12.

1. செயல் திட்டத்தின் பெயர் : முன்மொழிந்த நிலையில் காணப்படுகின்ற வயோதிப சுற்றுலா பயணிகளுக்கான கிராமம் மற்றும் விவசாய கிராமங்கள்
2. செயல் திட்டத்தின் அமைவிடம் :

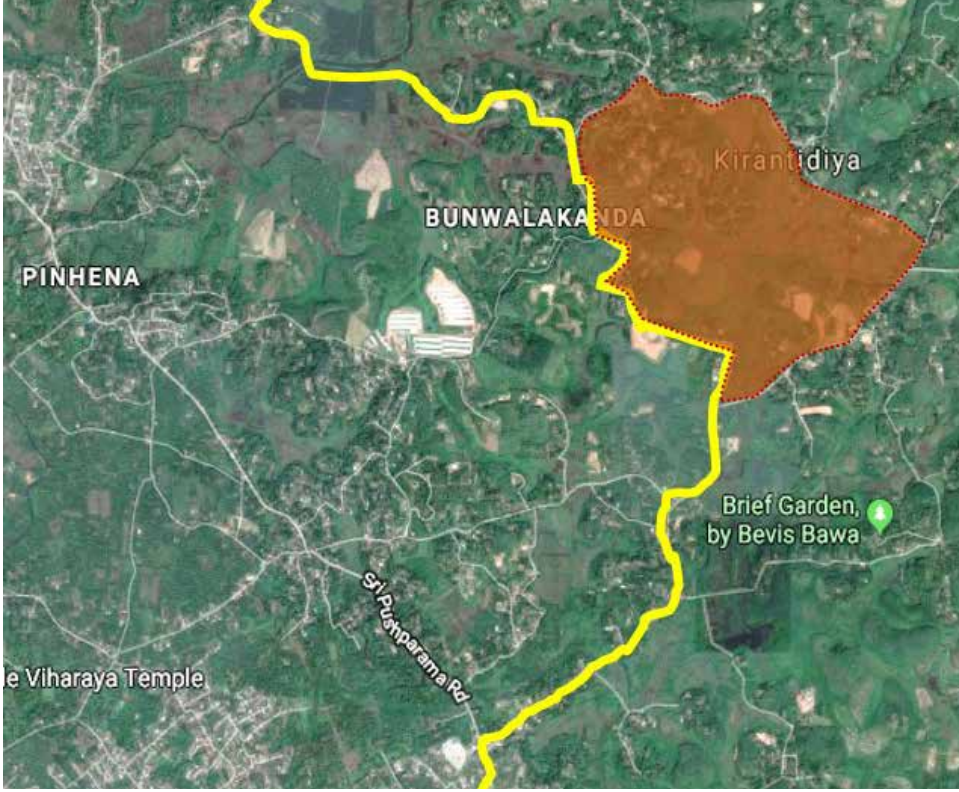

3. செயல் திட்டப் பிரிவு : சுற்றுலா துறை சார் அபிவிருத்தி
4. செயல் திட்டம் தொடர்பான விவரிப்பு :

- 4.1. செயல் திட்ட விபரங்கள் :

மாகாணம்	மாவட்டம்	பிரதேச செயலக பிரிவு	கிராம சேவகர் பிரிவு	செயல் திட்டத்தின் அமைவிடம்
மேல் மாகாணம்	களுத்துறை	பேருவளை	கிரந்திடிய	பன்வலகந்த

- 4.2. நிலத்தின் பரப்பளவு : 10 ஹெக்டேர்

- 4.3. தற்போதைய நிலை / பயன்பாடு :

முன்மொழிந்த நிலம் அழகிய காட்சியுடன் வசதியான சூழலில் அமைந்துள்ளது மற்றும் இந்த பகுதி பசுமை தன்மை கொண்ட ரப்பர் சாகுபடிக்கு பயன்படுத்தப்படுகிறது.

அத்தியாயம் 06 திட்டம்

செயல் திட்ட
அமுலாக்க திட்டம்

செயல் திட்டத்திற்கான
சுருக்கம்

சுற்றுலா துறை
அபிவிருத்தி சார் திட்டம்

அத்தியாயம் 06 திட்டம்

செயல் திட்ட அமுலாக்க திட்டம்

செயல் திட்டத்திற்கான
சுருக்கம்

சுற்றுலா துறை
அபிவிருத்தி சார் திட்டம்

4.4. எதிர்பார்க்கப்படும் நிலை :

இந்த முதியோர் கிராமம் பின்வரும் வசதிகளை கொண்டிருக்க வேண்டும்.

- சிறப்பு அறைகள் / வதிவிட வசதிகள்
- ஓய்வ மற்றும் பொழுதுபோக்கு நடவடிக்கைகள்
- தியான மையங்கள்
- இயன்முறை சிகிச்சை மையங்கள்
- சுகாதார வசதிகள்

5. செயல் திட்டத்திற்கான தேவைப்பாடு :

அபிவிருத்தி அடைந்த நாடுகள் பலவும் முதியோர் வசதிகளைக் கொண்ட முதியோர் இல்லங்களை வழங்குவதில் அக்கறை கொண்டுள்ளன. அந்த தேவைப்பாட்டை கருத்தில் கொண்டு, வெளிநாட்டு முதியவர்களுக்கு ஒரு தனிக் கிராமம் அமைக்க திட்டமிடப்பட்டுள்ளது. கிரந்திடிய பிரதேசத்தில் வசதியான காலநிலை கொண்ட ஒரு பிரதேசத்தில் வசதியை ஏற்படுத்தி கொடுத்தல்.

6. செயல் திட்ட அமுலாக்கலுக்கான செயலாண்மை நிறுவனம் : இலங்கை சுற்றுலா அபிவிருத்தி அதிகாரசபை

13.

1. செயல் திட்டத்தின் பெயர் : பெந்தர பழைய பாலத்தை அண்டியவாறு முன்மொழிந்த நிலையில் காணப்படுகின்ற உணவகம்

2. செயல் திட்டத்தின் அமைவிடம் :



3. செயல் திட்டப் பிரிவு : சுற்றுலா துறை சார் அபிவிருத்தி

4. செயல் திட்டம் தொடர்பான விவரிப்பு :

4.1. செயல் திட்ட விபரங்கள் :

மாகாணம்	மாவட்டம்	பிரதேச செயலக பிரிவு	கிராம சேவகர் பிரிவு	செயல் திட்டத்தின் அமைவிடம்
மேல் மாகாணம்	களுத்துறை	பேருவளை	அளுக்கமை	பெந்தர பழைய பாலம்

4.2. நில உரித்துடைமை : வீதி அபிவிருத்தி அதிகாரசபை

4.3. தற்போதைய நிலை / பயன்பாடு :

இது கைவிடப்பட்ட பழைய பாலம் என்பதால் எந்த ஒரு நோக்கத்திற்காகவும் அது பயன்படுத்தப்படவில்லை.

4.4. எதிர்பார்க்கப்படும் நிலை :

உணவகத்துடன் கூடிய வெளிச்சந்தையில் இது உருவாக்கப்படவுள்ளது. முன்மொழிந்த வசதிகளாவன; சிற்றுண்டி, திறந்தவெளி சந்தை, இயற்கை நிலத்தோற்ற அமைப்பு மற்றும் மின் விளக்குகள் வசதிகளை ஏற்படுத்தல் போன்றவை.

5. செயல் திட்டத்திற்கான தேவைப்பாடு :

பெந்தர ஆற்றின் அருகே அளுக்கமை நகருக்கு அருகில் உள்ள பழைய பாலம் தற்போது அபரிமிதமான நிலையில் காணப்படுகின்றது. பெந்தர நதி, மேல் மாகாணம் மற்றும் தெற்கு மாகாணம் எல்லையாக இருப்பதன் காரணத்தால் பழைய பாலத்தின் மீது கட்டப்படவுள்ள திறந்த சந்தையானது வருங்காலத்தில் சுற்றுலா ஈர்ப்பாக இருக்கும். சகல வசதிகளுடன் கூடிய அளுக்கமை நகரை அபிவிருத்தி செய்ய இது வசதி செய்யும் என எதிர்பார்க்கப்படுகின்றது.

6. செயல் திட்ட அமுலாக்கலுக்கான செயலாண்மை நிறுவனம் : தனியார் துறை/நகர

அபிவிருத்தி அதிகாரசபை

அத்தியாயம் 06
திட்டம்

செயல் திட்ட
அமுலாக்க திட்டம்

செயல் திட்டத்திற்கான
சுருக்கம்

சுற்றுலா துறை
அபிவிருத்தி சார் திட்டம்

அத்தியாயம் 06 திட்டம்

செயல் திட்ட அமுலாக்க திட்டம்

செயல் திட்டத்திற்கான
சுருக்கம்

சுற்றுலா துறை
அபிவிருத்தி சார் திட்டம்

14.

1. செயல் திட்டத்தின் பெயர் : கண்காட்சிக் கூடத்துடன் சேர்ந்தவாறான கலாசார மையம்
2. செயல் திட்டத்தின் அமைவிடம் :



3. செயல் திட்டப் பிரிவு : சுற்றுலா துறை சார் அபிவிருத்தி
4. செயல் திட்டம் தொடர்பான விவரிப்பு :

4.1. செயல் திட்ட விபரங்கள் :

மாகாணம்	மாவட்டம்	பிரதேச செயலக பிரிவு	கிராம சேவகர் பிரிவு	செயல் திட்டத்தின் அமைவிடம்
மேல் மாகாணம்	களுத்துறை	பேருவளை	பேருவளை	கடற்கரை பூங்காப் பகுதிற்கு அருகில்

4.2. நிலத்தின் பரப்பளவு : 80 பேர்ச்

4.3. தற்போதைய நிலை / பயன்பாடு :

கடற்கரை பூங்காவுக்கு முன்மொழிந்த வெறுமையான நிலம்

4.4. எதிர்பார்க்கப்படும் நிலை :

கலைச் செயல்பாடுகளுக்கான கட்டட நிர்மாணக் கூடம், பின்வரும் வசதிகளுடன் இரத்தினக்கல் சார் வியாபாரத்திற்கான கண்காட்சிக் கூடத்துடன் நிர்மாணிப்பதற்கு திட்டமிடப்பட்டுள்ளது.

- கேட்போர் கூட வசதிகள்
- உடற் பயிற்சி நிலையம்
- கண்காட்சிக் கூடம்
- சிறு வியாபாரக் கடைகள்

கடற்கரையில் இந்த செயல் திட்டத்தின் அமைவிடம் இருப்பதன் காரணத்தால், பார்வைக்கு இடையூறு இல்லாமல் வடிவமைக்க திட்டமிடப்பட்டுள்ளது.

5. செயல் திட்டத்திற்கான தேவைப்பாடு :

இந்த திட்டத்தின் கீழ் பேருவளை மீன்பிடித் துறைமுகத்துக்கு அருகில் உள்ள பகுதியானது பார்பயன் தீவு பொழுதுபோக்கு வலயமாக உருவாக்கப்பட உள்ளது. அதன் பிரகாரம், கடற்கரை பூங்காவில் உள்ள இந்த கட்டடத்தில், இரத்தினக்கல் சார் வியாபாரிகள் வெளிநாடுகளில் இருந்தும், உள்ளூர் பயணிகளுக்கு தேவையான வசதிகளை செய்து தரும் வசதி உள்ளது.

6. செயல் திட்ட அமுலாக்கலுக்கான செயலாண்மை நிறுவனம் : நகர அபிவிருத்தி அதிகாரசபை, இலங்கை சுற்றுலா அபிவிருத்தி அதிகாரசபை.

அத்தியாயம் 06 திட்டம்

செயல் திட்ட அமுலாக்க திட்டம்

செயல் திட்டத்திற்கான
சுருக்கம்

சுற்றுலா துறை
அபிவிருத்தி சார் திட்டம்

15.

1. செயல் திட்டத்தின் பெயர் : கந்தே விகாரை புனித வளாகத்தை அபிவிருத்தி செய்தல்
2. செயல் திட்டத்தின் அமைவிடம் :

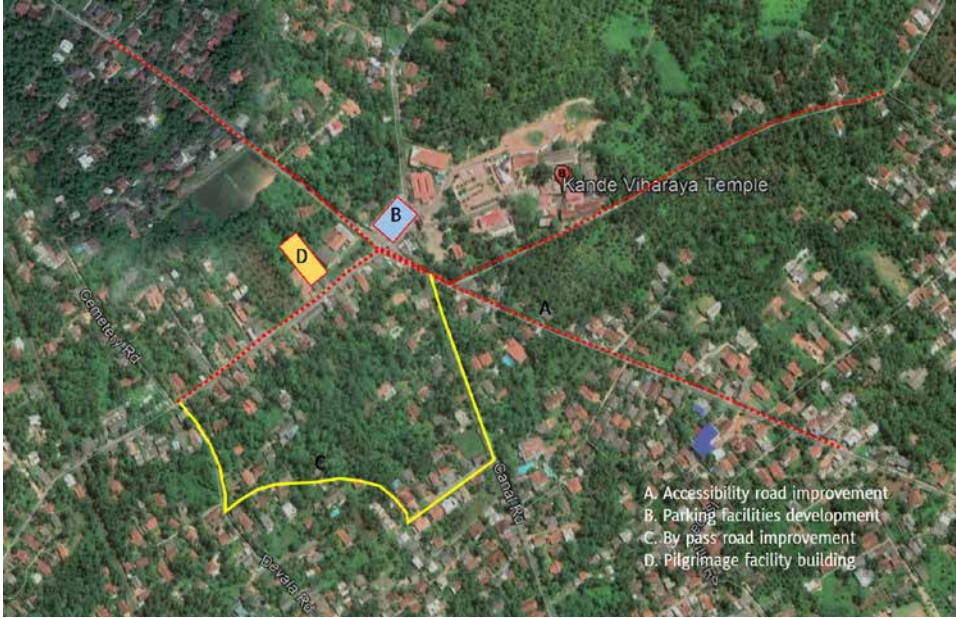

அத்தியாயம் 06 திட்டம்

செயல் திட்ட அமுலாக்க திட்டம்

செயல் திட்டத்திற்கான
சுருக்கம்

சுற்றுலா துறை
அபிவிருத்தி சார் திட்டம்

3. செயல் திட்டப் பிரிவு : கலாசாரம் சார் அபிவிருத்தி
4. செயல் திட்டம் தொடர்பான விவரிப்பு :

4.1. செயல் திட்ட விபரங்கள் :

மாகாணம்	மாவட்டம்	பிரதேச செயலக பிரிவு	கிராம சேவகர் பிரிவு	செயல் திட்டத்தின் அமைவிடம்
மேல் மாகாணம்	களுத்துறை	பேருவளை	களுவாமோதர	கந்தே விகாரை

4.2. தற்போதைய நிலை / பயன்பாடு :

மத நிகழ்ச்சிகள், போயா நாட்களில் இந்த புனிதமான பகுதி கூடிவருகிறது.

4.3. எதிர்பார்க்கப்படும் நிலை :

சமய வேலைத்திட்டங்கள் மற்றும் போயா நாட்களில் இந்த புனிதப் பகுதி கூட்டமாக இருப்பதைத் தடுப்பதற்காக, அதன் வசதிகளை அபிவிருத்தி செய்யவும், வாகன தரிப்பிட பகுதிகளுடன் கூடிய வீதிகளை அபிவிருத்தி செய்ய திட்டமிடப்பட்டுள்ளது.

5. Requirement of the project :

இந்த ஆலயம் ஆயிரக்கணக்கான யாத்ரீகர்களுக்கு மத மற்றும் வரலாற்று முக்கியத்துவம் வாய்ந்த இடமாக இருப்பதன் காரணத்தால், வாகன தரிப்பிட பகுதிகளுடன் மாற்று வீதிகளை அமைக்க வேண்டியது அவசியமாகும்.

6. செயல் திட்ட அமுலாக்கலுக்கான செயலாண்மை நிறுவனம் : பேருவளை பிரதேச சபை / மாகாண வீதி அபிவிருத்தி அதிகாரசபை.

16.

1. செயல் திட்டத்தின் பெயர் : நகர அபிவிருத்தி அதிகாரசபையின் கீழ் இயங்கும் உணவகத்திற்கான அபிவிருத்தி செயற்பாடுகள்
2. செயல் திட்டத்தின் அமைவிடம் :



3. செயல் திட்டப் பிரிவு : சுற்றுலா துறை சார் அபிவிருத்தி
4. செயல் திட்டம் தொடர்பான விவரிப்பு :

4.1. செயல் திட்ட விபரங்கள் :

மாகாணம்	மாவட்டம்	பிரதேச செயலக பிரிவு	கிராம சேவகர் பிரிவு	செயல் திட்டத்தின் அமைவிடம்
மேல் மாகாணம்	களுத்துறை	பேருவளை	பேருவளை	கடற்கரை பூங்காவிற்கு எதிரே மருதான வீதியில்

4.2. நிலத்தின் பரப்பளவு : 40 பேர்ச்

4.3. தற்போதைய நிலை / பயன்பாடு :

தற்போது இது நகர அபிவிருத்தி அதிகாரசபை உணவகமாக செயல்பட்டு வருகிறது.

4.4. எதிர்பார்க்கப்படும் நிலை :

இது வாடிக்கையாளர்களுக்கு அதிகபட்ச சேவையை வழங்கும் ஒரு சுற்றுலா ஈர்ப்பு புள்ளியாக அபிவிருத்தி செய்யலாம் என எதிர்பார்க்கப்படுகிறது.

அத்தியாயம் 06 திட்டம்

செயல் திட்ட
அமுலாக்க திட்டம்

செயல் திட்டத்திற்கான
சுருக்கம்

சுற்றுலா துறை
அபிவிருத்தி சார் திட்டம்

அத்தியாயம் 06 திட்டம்

செயல் திட்ட அமுலாக்க திட்டம்

செயல் திட்டத்திற்கான
சுருக்கம்

சுற்றுலா துறை
அபிவிருத்தி சார் திட்டம்

5. செயல் திட்டத்திற்கான தேவைப்பாடு :

இந்த பகுதி சுற்றுலா ஈர்ப்பு மண்டலமாக அபிவிருத்தி செய்யப்பட உள்ளதால் சுற்றுலாப் பயணிகளுக்கு இதனை பயன்படுத்த வேண்டிய அவசியம் ஏற்பட்டுள்ளது.

6. செயல் திட்ட அமுலாக்கவழக்கான செயலாண்மை நிறுவனம் : நகர அபிவிருத்தி அதிகாரசபை.

17.

1. செயல் திட்டத்தின் பெயர் : சுற்றுலா கற்கைகளோடு முன்மொழிந்த நிலையில் காணப்படுகின்ற பாடசாலைக்கான செயல் திட்டம்

2. செயல் திட்டத்தின் அமைவிடம் :



3. செயல் திட்டப் பிரிவு : சுற்றுலா துறை சார் அபிவிருத்தி

4. செயல் திட்டம் தொடர்பான விவரிப்பு :

4.1. செயல் திட்ட விபரங்கள் :

மாகாணம்	மாவட்டம்	பிரதேச செயலக பிரிவு	கிராம சேவகர் பிரிவு	செயல் திட்டத்தின் அமைவிடம்
மேல் மாகாணம்	Kalutara	பேருவளை	Maggonna	தியலகொட சந்திக்கு அருகில்

4.2. நிலத்தின் பரப்பளவு : 2 ஏக்கர்

4.3. தற்போதைய நிலை :

தற்போது பெர்ருவால் பகுதியில் சுற்றுலாப்பள்ளி எதுவும் இல்லை.

4.4. எதிர்பார்க்கப்படும் நிலை : :-

சுற்றுலா கல்வி பள்ளி அமைக்க உத்தேசிக்கப் பட்டுள்ளது

5. செயல் திட்டத்திற்கான தேவைப்பாடு :

பேருவளையை சுற்றுலாத்தலமாக மாற்றும் நோக்கத்தை அடைவதற்கு இந்த திட்டம் தேவைப்படுகிறது. இத்திட்டம் சுற்றுலா துறையில் அதிக ஈர்ப்பை ஏற்படுத்தும் வகையில் கல்வி வசதிகளை ஏற்படுத்த வழி வகுக்கும். மேலும், பல்வேறு செயல்பாடுகளைக் கொண்டு, சுற்று சூழலுக்கு உகந்த சுற்றுலாத் துறையை உருவாக்க வேண்டும் என எதிர்பார்க்கப்படுகின்றது. பிற வாய்ப்புள்ள அம்சங்களை பயன்படுத்தி சுற்றுலாத் துறையை பிரபலப்படுத்தவும் இது பயனுள்ளதாக இருக்கும். உணவு வகைகள், விருந்தோம்பல், சுதேச வைத்திய முறைகள் போன்றவற்றைத் தக்க முறையில் எவ்வாறு பயன்படுத்த வேண்டும் என்பது குறித்து கல்வி வழங்கப்படலாம் என எதிர்பார்க்கப்படுகின்றது. இதனால், அப்பகுதியில் சுற்றுலாத் தொழில் தொடர்பான வேலைவாய்ப்புகளை உருவாக்கவும் வழிவகை செய்யலாம்.

6. செயல் திட்ட அமுலாக்கலுக்கான செயலாண்மை நிறுவனம் : சுற்றுலா துறை சார் அபிவிருத்தி அதிகாரசபை.

அத்தியாயம் 06 திட்டம்

செயல் திட்ட

அமுலாக்க திட்டம்

செயல் திட்டத்திற்கான
சுருக்கம்

சுற்றுலா துறை
அபிவிருத்தி சார் திட்டம்

18.

1. செயல் திட்டத்தின் பெயர் : முன்மொழிந்த விடுதி மற்றும் வர்த்தக வளாக கட்டிடம் (அளுக்கமை)
2. செயல் திட்டத்தின் அமைவிடம் :



அத்தியாயம் 06 திட்டம்

செயல் திட்ட அமுலாக்க திட்டம்

செயல் திட்டத்திற்கான
சுருக்கம்

சுற்றுலா துறை
அபிவிருத்தி சார் திட்டம்

3. செயல் திட்டப் பிரிவு : சுற்றுலா துறை சார் அபிவிருத்தி
4. செயல் திட்டம் தொடர்பான விவரிப்பு :

4.1. செயல் திட்ட விபரங்கள் :

மாகாணம்	மாவட்டம்	பிரதேச செயலக பிரிவு	கிராம சேவகர் பிரிவு	செயல் திட்டத்தின் அமைவிடம்
மேல் மாகாணம்	Kalutara	பேருவளை	அளுக்கமை	அளுக்கமை நகர மையம்

4.2. நிலத்தின் பரப்பளவு : 1350 சதுர கிலோ மீட்டர்

4.3. தற்போதைய நிலை :

தற்போது இந்த இடத்தில் பிரதேச சபை கட்டடம் உள்ளது. பிரதேச சபை அலுவலகம், காலி வீதி எதிர்பார்க்கும் இந்த செயல் திட்டத்தின் அமைவிடம் இருந்து மாற்றப்பட உள்ளதால், இந்த திட்டம் முன்மொழிந்த நிலையில் காணப்படுகின்றது.

4.4. எதிர்பார்க்கப்படும் நிலை :-

சுற்றுலாத் தொழிலுக்காக கவனம் செலுத்தும் வகையில் அளுக்கமை நகரம் வளர்ச்சியடையும் என எதிர்பார்க்கப்படுவதன் காரணத்தால் சுற்றுலாப் பயணிகளின் எண்ணிக்கையை நிறைவு செய்யும் வகையில் தங்குமிட விடுதி மற்றும் வர்த்தக வளாகம் ஒன்று திட்டமிடப்பட்டுள்ளது.

5. செயல் திட்டத்திற்கான தேவைப்பாடு :

இந்த இடமானது காலி வீதிக்கும் மற்றும் பெந்தர நதியின் அருகாமையில் அமைந்துள்ளதால் சுற்றுலாப் பயணிகளின் வியாபார தேவைகளை நிறைவேற்றும் வகையில் தங்குமிட விடுதி மற்றும் வர்த்தக வளாகத்திற்கு மிகவும் பொருத்தமானது.

6. செயல் திட்ட அமுலாக்கலுக்கான செயலாண்மை நிறுவனம் : நகர அபிவிருத்தி அதிகாரசபை

மீன்பிடி துறை சார் அபிவிருத்தி

19.

1. செயல் திட்டத்தின் பெயர் : மீன்பிடித் தொழிலில் ஈடுபடும் சமுதாயத்திற்கான முன்மொழிந்த நிலையில் காணப்படுகின்ற வீட்டு வசதித் திட்டம்
2. செயல் திட்டத்தின் அமைவிடம் :

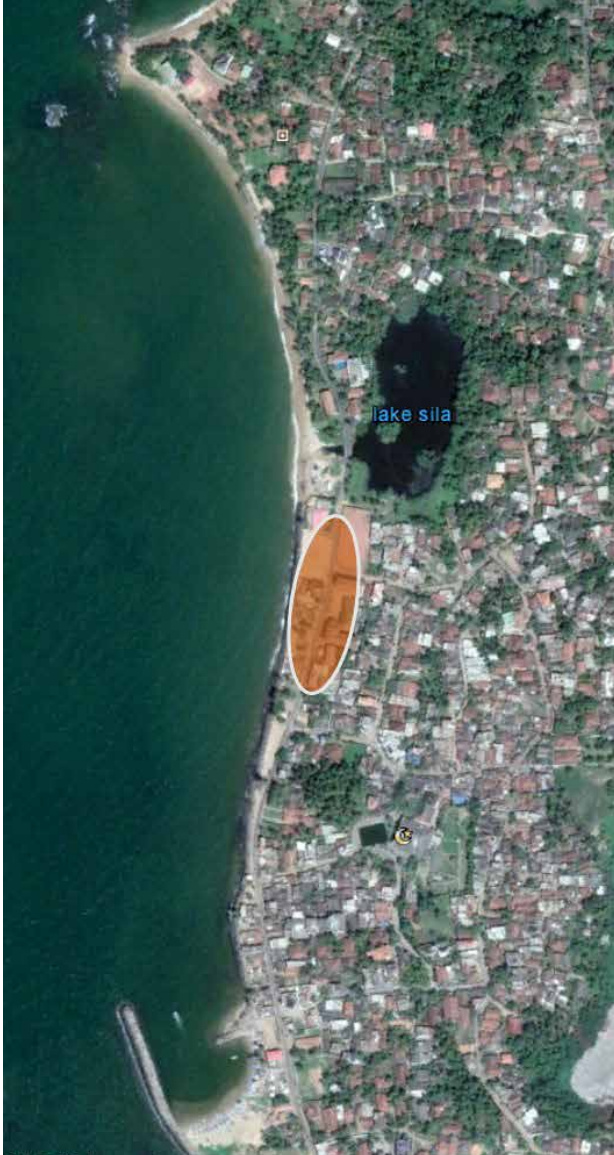

அத்தியாயம் 06 திட்டம்

செயல் திட்ட
அமுலாக்க திட்டம்

செயல் திட்டத்திற்கான
சுருக்கம்

மீன்பிடி துறை சார்
அபிவிருத்தி

அத்தியாயம் 06 திட்டம்

செயல் திட்ட அமுலாக்க திட்டம்

செயல் திட்டத்திற்கான
சுருக்கம்

மீன்பிடி துறை சார்
அபிவிருத்தி

3. செயல் திட்டப் பிரிவு : சமூகம் சார் அபிவிருத்தி

4. செயல் திட்டம் தொடர்பான விவரிப்பு :

4.1. செயல் திட்ட விபரங்கள் :

மாகாணம்	மாவட்டம்	பிரதேச செயலக பிரிவு	கிராம சேவகர் பிரிவு	செயல் திட்டத்தின் அமைவிடம்
மேல் மாகாணம்	களுத்துறை	பேருவளை	மருதான	மருதான வீதியில் சில்லியா பகுதிக்கு அருகாமையில்

4.2. நிலத்தின் பரப்பளவு : 1.05 ஏக்கர்

4.3. தற்போதைய நிலை / பயன்பாடு :

தற்போது இந்த நிலத்துக்கு அருகில் சில தனியார் வீடுகள் உள்ளன. இது தனியார் நிலமாக காணப்படலாம்.

4.4. எதிர்பார்க்கப்படும் நிலை :

தற்போது இந்த நிலத்துக்கு அருகில் சில தனியார் வீடுகள் உள்ளன. இது தனியார் நிலமாக காணப்படலாம்.

- சிறுவர் பூங்கா
- வாகன தரிப்பிட இடங்கள்
- திறந்த வெளிகள்

5. செயல் திட்டத்திற்கான தேவைப்பாடு :

பெரும்பாலான மீனவர் சமூகம் 100 மீட்டர் சுனாமி இட ஒதுக்கீட்டிற்குள் அங்கீகரிக்கப்படாமல் வசிப்பதால், அவர்களின் வாழ்க்கை நிலைமைகளை அபிவிருத்தி செய்ய வீட்டு வசதிகளை வழங்க வேண்டியது அவசியம்

6. செயல் திட்ட அமுலாக்கலுக்கான செயலாண்மை நிறுவனம் : தேசிய வீடமைப்பு அபிவிருத்தி அதிகாரசபை

20.

1. செயல் திட்டத்தின் பெயர் : மருதான மீன் விற்பனை நிலையம் மேம்படுத்துவதற்கான செயல் திட்டம்
2. செயல் திட்டத்தின் அமைவிடம் :

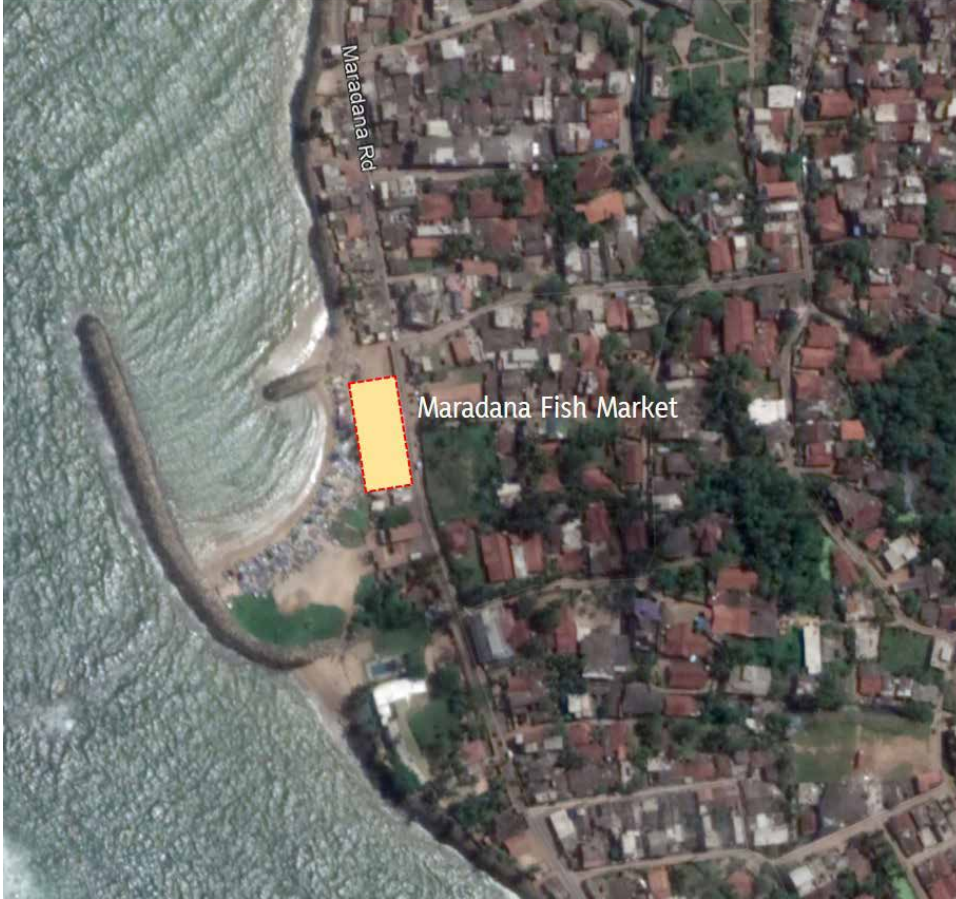

3. செயல் திட்டப் பிரிவு : மீன்பிடித் துறை
4. செயல் திட்டம் தொடர்பான விவரிப்பு :

4.1. செயல் திட்ட விபரங்கள் :

மாகாணம்	மாவட்டம்	பிரதேச செயலக பிரிவு	கிராம சேவகர் பிரிவு	செயல் திட்டத்தின் அமைவிடம்
மேல் மாகாணம்	களுத்துறை	பேருவளை	மருதான	மருதான மீன்பிடி தளத்திற்கு அருகில்

அத்தியாயம் 06 திட்டம்

செயல் திட்ட
அமுலாக்க திட்டம்

செயல் திட்டத்திற்கான
சுருக்கம்

மீன்பிடி துறை சார்
அபிவிருத்தி

அத்தியாயம் 06 திட்டம்

செயல் திட்ட அமுலாக்க திட்டம்

செயல் திட்டத்திற்கான
சுருக்கம்

மீன்பிடி துறை சார்
அபிவிருத்தி

4.2. தற்போதைய நிலை / பயன்பாடு :

தற்போது இது பேருவளை பகுதியில் உள்ள இரண்டாவது பெரிய மீன் அங்காடி ஆகும். இதன் மூலம் அதிக எண்ணிக்கையிலான வாகனங்கள் வந்து செல்கின்றன.

4.3. எதிர்பார்க்கப்படும் நிலை :

மீன் அங்காடி கட்டிடத்திற்கு வாகன தரிப்பிட வசதிகள் செய்து தர வேண்டும் என்றும், அணுகல் தன்மையை அபிவிருத்தி செய்யவும், இந்த சாலையை இரண்டு பாதையாக அகலப்படுத்த வேண்டும் என எதிர்பார்க்கப்படுகிறது.

5. செயல் திட்டத்திற்கான தேவைப்பாடு :

பேருவளை பகுதியில் மீன் பிடிக்க பெரும் கிராக்கி உள்ளதால், ஏராளமான வாடிக்கையாளர்கள் இந்த சந்தைக்கு வந்து செல்கின்றனர். எனவே, உள்கட்டமைப்பு வசதிகளை மேம்படுத்தி அதன்மூலம் பிராந்திய பொருளாதாரத்தை வலுப்படுத்துவது அவசியமாகும்.

6. செயல் திட்ட அமுலாக்கலுக்கான செயலாண்மை நிறுவனம் : கடற்றொழில் மற்றும் நீரியல் வளங்கள் அமைச்சு

21.

1. செயல் திட்டத்தின் பெயர் : பேருவளை மீன் விற்பனை நிலையம்
மேம்படுத்துவதற்கான செயல் திட்டம்
2. செயல் திட்டத்தின் அமைவிடம் :



3. செயல் திட்டப் பிரிவு : Fishery Sector

4. செயல் திட்டம் தொடர்பான விவரிப்பு :

4.1. செயல் திட்ட விபரங்கள் :

மாகாணம்	மாவட்டம்	பிரதேச செயலக பிரிவு	கிராம சேவகர் பிரிவு	செயல் திட்டத்தின் அமைவிடம்
மேல் மாகாணம்	களுத்துறை	பேருவளை	பேருவளை	பேருவளை துறைமுக பகுதி

4.2. தற்போதைய நிலை / பயன்பாடு :

பேருவளை மீன் சந்தை என்பது இரண்டு கட்டிடங்களை உள்ளடக்கிய பகுதியில் மிகப்பெரிய ஒன்றாகும்.

4.3. எதிர்பார்க்கப்படும் நிலை :

வசதிகளை மேம்படுத்தி, சந்தையை விரிவுபடுத்த எதிர்பார்க்கப்படுகிறது.

5. செயல் திட்டத்திற்கான தேவைப்பாடு :

இந்த சந்தைக்கு ஏராளமான வாடிக்கையாளர்கள் வந்து செல்கின்றனர். எனவே பிராந்திய பொருளாதாரத்திற்கு அதிகபட்ச பங்களிப்பை பெற வசதிகள் மற்றும் தர தரத்தை மேம்படுத்துவது அவசியமாகும்.

6. செயல் திட்ட அமுலாக்கலுக்கான செயலாண்மை நிறுவனம் : கடற்றொழில் மற்றும் நீரியல் வளங்கள் அமைச்சு

அத்தியாயம் 06
திட்டம்

செயல் திட்ட
அமுலாக்க திட்டம்

செயல் திட்டத்திற்கான
சுருக்கம்

மீன்பிடி துறை சார்
அபிவிருத்தி

அத்தியாயம் 06 திட்டம்

செயல் திட்ட அமுலாக்க திட்டம்

செயல் திட்டத்திற்கான
சுருக்கம்

மீன்பிடி துறை சார்
அபிவிருத்தி

22.

1. செயல் திட்டத்தின் பெயர் : தற்போதுள்ள மீன்பிடி படகுத்துறைகளை தரம் உயர்த்துவதற்கான செயல் திட்டம் (பேருவளை, மக்கொன அளுத்தகமை)
2. செயல் திட்டத்தின் அமைவிடம் :



3. செயல் திட்டப் பிரிவு : மீன்பிடித் துறை
4. செயல் திட்டம் தொடர்பான விவரிப்பு :

4.1. செயல் திட்ட விபரங்கள் :

மாகாணம்	மாவட்டம்	பிரதேச செயலக பிரிவு	கிராம சேவகர் பிரிவு	செயல் திட்டத்தின் அமைவிடம்
மேல் மாகாணம்	களுத்துறை	பேருவளை	பேருவளை, மக்கொன மருதான	பேருவளை, மக்கொன மற்றும் மருதான மீன்பிடி தளங்கள்

4.2. தற்போதைய நிலை / பயன்பாடு :

பேருவளை துறைமுகத்தை தவிர மற்ற பகுதிகளில் மீன்பிடி படகுகளை நங்கூரமிட்ட இட வசதி இல்லை. பேருவளை துறைமுகத்தின் வண்டல் படிவதால் மீன்பிடி படகுகளுக்கான இட வசதி போதுமானதாக இல்லை.

4.3. எதிர்பார்க்கப்படும் நிலை :

திட்டமிடல் பகுதியில் உள்ள சிறிய மீன்பிடி தளங்களில் மீன்பிடி படகுகளை நங்கூரமிடுவதற்கான இடத்தை இது வழங்கும் என்று எதிர்பார்க்கப்படுகிறது. மேலும், மீன்பிடி படகுகளை நங்கூரமிடுவதற்கான வசதிகளை மேம்படுத்துவதற்காக, பேருவளை துறைமுகத்தை சுமார் 7 மீ வரை அகழவும் வேண்டியுள்ளது.

5. செயல் திட்டத்திற்கான தேவைப்பாடு :

மீன்பிடி தளங்கள் அபிவிருத்தி செய்யப்படுவதன் காரணத்தால் மீன் உற்பத்தி அதிகரிக்கும் என எதிர்பார்க்கப்படுகிறது.

6. செயல் திட்ட அமுலாக்கலுக்கான செயலாண்மை நிறுவனம் : கடற்றொழில் மற்றும் நீரியல் வளங்கள் அமைச்சு

அத்தியாயம் 06
திட்டம்

செயல் திட்ட
அமுலாக்க திட்டம்

செயல் திட்டத்திற்கான
சுருக்கம்

மீன்பிடி துறை சார்
அபிவிருத்தி

23.

1. செயல் திட்டத்தின் பெயர் : பேருவளை - மருதான - மொரகால்ல வீதியை முதலாம் நிலையிலான முன்னுரிமை வழங்கி அபிவிருத்தி செய்தல்.

2. செயல் திட்டத்தின் அமைவிடம் :



அத்தியாயம் 06 திட்டம்

செயல் திட்ட அமுலாக்க திட்டம்

செயல் திட்டத்திற்கான
சுருக்கம்

மீன்பிடி துறை சார்
அபிவிருத்தி

3. செயல் திட்டப் பிரிவு : வீதி அபிவிருத்தி
4. செயல் திட்டம் தொடர்பான விவரிப்பு :

4.1. செயல் திட்ட விபரங்கள் :

மாகாணம்	மாவட்டம்	பிரதேச செயலக பிரிவு	செயல் திட்டத்தின் அமைவிடம்
மேல் மாகாணம்	களுத்துறை	பேருவளை	பேருவளையில் இருந்து மருதான வரை (காலி வீதி வரையிலுமாக)

4.2. தற்போதைய நிலை / பயன்பாடு :

இந்த வீதி, மாகாண வீதி அபிவிருத்தி அதிகாரசபைக்கு சொந்தமானதாகும். மேலும் தற்போது இது குறுகிய வீதியாக உள்ளது.

4.3. எதிர்பார்க்கப்படும் நிலை :

அதிகரித்து வரும் மக்கள் தொகை பெருக்கத்துடன், காலி வீதியில் ஏற்படும் நெரிசலைத் தடுக்கும் வகையில், பின்வரும் அம்சங்களுடன், முதல் முன்னுரிமை திட்டமாக, இந்த வீதியை ஒரு மாற்று வீதியாக அபிவிருத்தி செய்ய வேண்டும் என எதிர்பார்க்கப்படுகிறது.

- வாகன பாதைகள் (14 மீட்டர்)
- சைக்கிள் ஓட்டும் பாதை (2.5 மீட்டர்)
- பசுமையான சாலைகள் கொண்ட நடைபாதை பாதை.

5. செயல் திட்டத்திற்கான தேவைப்பாடு :

2030 ஆம் ஆண்டளவில் மக்கள் தொகை அதிகரிப்பால் வீதியில் ஏற்படும் நெரிசலை தடுப்பதற்கான தீர்வுக்காக, முதல் முன்னுரிமை திட்டமாக இந்த வீதியை மாற்றுப் சாலையாக அபிவிருத்தி செய்ய வேண்டும் என எதிர்பார்க்கப்படுகிறது. மேலும், பேருவளை, மருதான ஆகிய இடங்களில் மீன்பிடி தள வளர்ச்சியுடன், அதிக வாடிக்கையாளர்கள் இருப்பதன் காரணத்தால், இந்த வீதியை ஒரு அணுகல் வீதியாக பயன்படுத்திக் கொள்ள முடியும்.

6. செயல் திட்ட அமுலாக்கலுக்கான செயலாண்மை நிறுவனம் : வீதி அபிவிருத்தி அதிகாரசபை

24.

அத்தியாயம் 06 திட்டம்

1. செயல் திட்டத்தின் பெயர் : காலி பிரதான வீதியினை அகலப்படுத்தும் பணிகள். (மக்கொன தொடக்கம் பேருவளை வரை மற்றும் மொரகால்ல தொடக்கம் அளுக்கமை வரை)
2. செயல் திட்டப் பிரிவு : வீதி அபிவிருத்தி
3. செயல் திட்டம் தொடர்பான விவரிப்பு :

செயல் திட்ட
அமுலாக்க திட்டம்

செயல் திட்டத்திற்கான
சுருக்கம்

மீன்பிடி துறை சார்
அபிவிருத்தி

- 3.1. செயல் திட்ட விபரங்கள் :

மாகாணம்	மாவட்டம்	பிரதேச செயலக பிரிவு	செயல் திட்டத்தின் அமைவிடம்
மேல் மாகாணம்	களுத்துறை	பேருவளை	மக்கொன தொடக்கம் அளுக்கமை வரையிலான காலி வீதி

- 3.2. தற்போதைய நிலை / பயன்பாடு :

இது வீதி அபிவிருத்தி அதிகாரசபை சேர்ந்த இரு வழிச் சாலையாக உள்ளது.

- 3.3. எதிர்பார்க்கப்படும் நிலை :

இந்தப் பகுதியில் பிரதான சாலையாக இருப்பதன் காரணத்தால், பின்வரும் அம்சங்களுடன் வசதியான சாலையாக இதனை விரிவுபடுத்தும் என எதிர்பார்க்கப்படுகிறது.

- வாகன பாதைகள் (3.5 x 4 = 14 மீட்டர்)
- தேர்ந்தெடுக்கப்பட்ட செயல் திட்டத்தின் அமைவிடங்கள் வாகன தரிப்பிட வளைவுகள் 2.5 மீட்டர்
- பசுமை சாலைகளுடன் நடைபாதை பாதை (1.5 - 2.0 மீட்டர்)

4. செயல் திட்டத்திற்கான தேவைப்பாடு :

பிரதேசத்தை சுற்றுலாத்தலமாக அபிவிருத்தி செய்வதன் மூலம், 2030 ஆம் ஆண்டு காலகட்டத்தில் ஏற்படும் மக்கள் தொகை அதிகரிப்பின் விளைவாக வீதியில் உண்டாகும் நெரிசலை தடுப்பதற்கான தீர்வுக்காக, காலி வீதி பிரிவை நான்கு வழிச் சாலையாக அகலப்படுத்த எதிர்பார்க்கப்படுகின்றது.

5. செயல் திட்ட அமுலாக்கவழிக்கான செயலாண்மை நிறுவனம் : வீதி அபிவிருத்தி அதிகாரசபை

அத்தியாயம் 06 திட்டம்

செயல் திட்ட அமுலாக்க திட்டம்

செயல் திட்டத்திற்கான
சுருக்கம்

மீன்பிடி துறை சார்
அபிவிருத்தி

25.

1. செயல் திட்டத்தின் பெயர் : முன்மொழிந்த வடக்கு - தெற்கு இணைப்பு வழித்தடம் (i),
முன்மொழிந்த வடக்கு - தெற்கு இணைப்பு வழித்தடம் (ii)
2. செயல் திட்டத்தின் அமைவிடம் :



3. செயல் திட்டப் பிரிவு : வீதி அபிவிருத்தி
4. செயல் திட்டம் தொடர்பான விவரிப்பு :

4.1. செயல் திட்ட விபரங்கள் :

மாகாணம்	மாவட்டம்	பிரதேச செயலக பிரிவு
மேல் மாகாணம்	களுத்துறை	பேருவளை

4.2. தற்போதைய நிலை / பயன்பாடு :

பிரதேசசபைவீதிதற்போதுகுறுகியமற்றும் வளர்ச்சியடையாதநிலையில் காணப்படுகின்றது

4.3. எதிர்பார்க்கப்படும் நிலை :

இந்த வீதியை, வளர்ச்சி பெறாத அதே வழிகளைப் பயன்படுத்தி அபிவிருத்தி செய்ய வேண்டும். இந்த புதிய வீதி, 2030 ஆம் ஆண்டளவில் உள் பகுதிகளுக்குள் சிதறடிக்கப்படும் மக்கள்தொகையை அதிகரிப்பதற்கும் துணை நகர்ப்புறங்களை அபிவிருத்தி செய்வதற்கும் முன்மொழியப்பட்டுள்ளது

5. செயல் திட்டத்திற்கான தேவைப்பாடு :

இந்த வீதி, உட்புறப் பகுதிகளை சார்ந்து நிர்மாணிக்கப்பட உள்ளது. மேலும், இது, நிலப்பகுதி மற்றும் துணை நகர்புறங்களை அபிவிருத்தி செய்ய ஏதுவாக இருக்கும்.

6. செயல் திட்ட அமுலாக்கலுக்கான செயலாண்மை நிறுவனம் : வீதி அபிவிருத்தி அதிகாரசபை

அத்தியாயம் 06
திட்டம்

செயல் திட்ட
அமுலாக்க திட்டம்

செயல் திட்டத்திற்கான
சுருக்கம்

மீன்பிடி துறை சார்
அபிவிருத்தி

26.

1. செயல் திட்டத்தின் பெயர் : திட்டமிடல் பிரதேசத்தின் உட்புற பகுதிகளை இணைக்கும் விதமாகவுள்ள இரண்டு இரு வழிச்சாலைகளை அகலப்படுத்துதல்

2. செயல் திட்டத்தின் அமைவிடம் :



3. செயல் திட்டப் பிரிவு : வீதி அபிவிருத்தி

அத்தியாயம் 06 திட்டம்

செயல் திட்ட அமுலாக்க திட்டம்

செயல் திட்டத்திற்கான
சுருக்கம்

மீன்பிடி துறை சார்
அபிவிருத்தி

4. செயல் திட்டம் தொடர்பான விவரிப்பு :

4.1. செயல் திட்ட விபரங்கள் :

மாகாணம்	மாவட்டம்	பிரதேச செயலக பிரிவு
மேல் மாகாணம்	களுத்துறை	பேருவளை

4.2. தற்போதைய நிலை / பயன்பாடு :

Road proposed to be widen	Existing width (m)
பயாகல - தொடங்குகொட வீதி	5
பாளையங்கொட - நகஹாதுவ வீதி	5
விஹரகந்த வீதி	5
பயாகல - கச்சிகொட வீதி	5
பயாகல - நவத்துடுவ வீதி	5
புனித வின்சென்ட் வீதி	5
மக்கொன முங்ஹென கல்கந்தவில வீதி	5
கங்கனங்கொட தொடக்கம் கிரந்திடிய வரையிலான வீதி	5
பேருவளை - அழுத்கம்வீதிய வீதி	5
ஃபாதா ஹாஜியார் மாவத்தை	5
களுவாமோதர தொடக்கம் கலவில வரையிலான வீதி	5
பின்ஹென - படகொட வீதி	5
சீனா கோட்டை (China fort) வீதி	5

இந்த வீதிகள் பெரும்பாலானவை தற்போது ஒரே வழிச்சாலையாக மட்டுமே அமைந்து உள்ளன மற்றும் அவை மாகாண வீதி அபிவிருத்தி அதிகாரசபைக்கு சொந்தமாக உள்ளன. வீதி அபிவிருத்தி திட்டத்துடன் இணைந்து பிரதேச சபையின் கட்டுப்பாட்டிற்கு கீழ்வரும் சீனா கோட்டை வீதி மற்றும் ஃபாதா ஹாஜியார் வீதி போன்ற இரண்டு வீதிகளையும் அபிவிருத்தி செய்ய திட்டமிடப்பட்டுள்ளது.

4.3. எதிர்பார்க்கப்படும் நிலை :

இந்த வீதிகள் அபிவிருத்தி செய்வதன் முக்கிய நோக்கம், கடலோரப் பகுதிகளில் அதிக செறிவான மக்கள் தொகையினை, 2030 ஆம் ஆண்டு முதல், கீழ்க்கண்ட வசதிகளுடன் கூடிய வசதியான வீதி முறையை வழங்குவதன் மூலம், உள் பகுதிகளுக்கு கொண்டு சென்று கலைப்பதற்கு ஆகும்.

- வாகன பாதை (14 மீட்டர்)
- சைக்கிள் ஓட்டும் பாதை (2.5 மீட்டர்)
- பசுமை சாலைகளுடன் கூடிய நடைபாதைகள் (2.5 - 3 மீட்டர்)

5. செயல் திட்டத்திற்கான தேவைப்பாடு :

கடலோரப் பகுதிகளில் அதிக செறிவான மக்கள் தொகையை திட்டமிடல் பகுதியின் உட்புற பகுதிகளுக்கு பரவ செய்ய இந்த வீதி அபிவிருத்தி தேவைப்படுகிறது.

6. செயல் திட்ட அமுலாக்கலுக்கான செயலாண்மை நிறுவனம் : வீதி அபிவிருத்தி அதிகாரசபை

1. செயல் திட்டத்தின் பெயர் :

- மொரகால்ல கடற்கரை பகுதிக்கு ஊனமுற்றோரும் செல்வதற்கான அணுகல் பாதை சார் வசதியினை ஏற்படுத்துதல்
- சுனாமி மீள்குடியமர்வு பகுதிகளில் வீதிகளை அகலப்படுத்தும் முகமாக முன்மொழிந்த நிலையில் காணப்படுகின்ற அணுகல் பாதைகள்
- கடலோரப் பகுதிகளுக்கான வீதிகள் மற்றும் சுற்றுலா பகுதிகளுக்கான அணுகல் பாதைகள் அகலப்படுத்த முன்மொழிந்த நிலையில் காணப்படுகின்றன
- பழைய காலி வீதியிலிருந்து புதிய காலி வீதி வரை காணப்படும் குறுகிய பாதை அகலப்படுத்தப்படவுள்ளது
- புகையிரத நிலையத்திற்கான அணுகல் பாதைகளை அகலப்படுத்துதல்.
- குடாவ பிரதேசத்தில் மாற்றுப் பாதையை அபிவிருத்தி செய்தல்
- பெந்தர நதிக்கு இட்டுச் செல்லும் அணுகல் பாதைகளை அபிவிருத்தி செய்தல்
- அனாதகமை தொடக்கம் மத்துகமை வரையிலான B - 157 வீதியை அபிவிருத்தி செய்தல்

செயல் திட்ட

அமுலாக்க திட்டம்

செயல் திட்டத்திற்கான
சுருக்கம்மீன்பிடி துறை சார்
அபிவிருத்தி

2. செயல் திட்டப் பிரிவு : வீதி அபிவிருத்தி

3. செயல் திட்டம் தொடர்பான விவரிப்பு :

3.1 செயல் திட்ட விபரங்கள் :

மாகாணம்	மாவட்டம்	பிரதேச செயலக பிரிவு
மேல் மாகாணம்	களுத்துறை	பேருவளை

3.2 தற்போதைய நிலை / பயன்பாடு :

தற்போது இந்த வீதிகள் குறுகிய மற்றும் வளர்ச்சியடையாத நிலையாகவே உள்ளது

3.3 எதிர்பார்க்கப்படும் நிலை :

- 2030 ஆம் ஆண்டளவில் சுற்றுலா துறையை மேம்படுத்தும் வகையில் சுற்றுலாப் பயணிகளை கவரும் வகையில் சுற்றுலாத்தலங்களுக்கு இட்டுச்செல்லும் அணுகல் வீதிகள் மற்றும் கடற்கரை அணுகல் வீதிகள் ஆகியவை உருவாக்கப்பட உள்ளன.
- பழைய காலி வீதியிலிருந்து புதிய காலி வீதி மற்றும் புகையிரத பாதைகளை இணைக்கும் பாதைகள், வாகன நடமாட்டங்களை அனுமதிக்காமல் நடைபாதைத் திறனை மேம்படுத்தும் வகையில் பசுமை பகுதிகளுடன் கூடிய பாதசாரிகள் நடைபாதைகளோடு அபிவிருத்தி செய்யப்பட வேண்டும்.
- சுனாமி மறுகுடியமர்வு பகுதிகளுக்கு இட்டுச் செல்லும் வீதி அப்பகுதி குடியிருப்பாளர்களுக்கு பொருந்தும் வகையில் உருவாக்கப்பட வேண்டும்.

4. செயல் திட்டத்திற்கான தேவைப்பாடு :

இந்த வீதிகள் சுற்றுலாப்பகுதிகளில் அமைந்துள்ளன. எனவே, இந்த பகுதிகளின் நடைதிறனுக்கு ஏற்ற வகையில் வீதிகள் மூலம் அவற்றை அபிவிருத்தி செய்ய வேண்டிய தேவையும் உள்ளது.

5. செயல் திட்ட அமுலாக்கலுக்கான செயலாண்மை நிறுவனம் : வீதி அபிவிருத்தி அதிகாரசபை

அத்தியாயம் 06 திட்டம்

செயல் திட்ட அமுலாக்க திட்டம்

செயல் திட்டத்திற்கான
சுருக்கம்

குடியிருப்பு சார்
அபிவிருத்தி திட்டம்

குடியிருப்பு சார் அபிவிருத்தி திட்டம்

28.

1. **செயல் திட்டத்தின் பெயர் :** முன்மொழிந்த நிலையில் காணப்படுகின்ற குரேவத்தை உரம் தயாரிக்கும் நிலையம்

2. **செயல் திட்டப் பிரிவு :** நகர அபிவிருத்தி

3. **செயல் திட்டம் தொடர்பான விவரிப்பு :**

3.1 செயல் திட்ட விபரங்கள் :

மாகாணம்	மாவட்டம்	பிரதேச செயலக பிரிவு	கிராம சேவகர் பிரிவு	செயல் திட்டத்தின் அமைவிடம்
மேல் மாகாணம்	களுத்துறை	பேருவளை	குரேவத்தை	பேருவளை

3.2 நிலத்தின் பரப்பளவு : 12 ஏக்கர்

3.3 தற்போதைய நிலை / பயன்பாடு :

இப்பகுதியிலிருந்து சேகரிக்கப்படும் திண்மக்கழிவுகள் தற்போது நகர சபை பிரதேசத்தில் உள்ள வெத்திம்ராஜபுர ஈரநிலப் பகுதிக்குள்ளும் மற்றும் பேருவளை பிரதேச சபை பகுதியிலுள்ள தர்கா நகர் பகுதிக்குள் காணப்படும் ஹிரிகல்கொடெல்ல பகுதியிலும் கொட்டப்படுகின்றன.

மக்கள் தொகை பெருக்கம் மற்றும் நாளாந்த தேவைகளின் அடிப்படையில் வருகை தரும் மக்கள் தொகையின் அதிகரிப்பு ஆகியவற்றின் மூலம் திண்மக்கழிவுகள் உற்பத்தி கணிசமாக அதிகரிக்கப்படும். இதனால் மக்கும் மற்றும் மக்காத கழிவுகளுக்காக குப்பை கொட்டும் தளம் ஒன்று தேவைப்படுகின்றது.

3.4 எதிர்பார்க்கப்படும் நிலை :

12 ஏக்கர் நிலப்பரப்பில் மக்கும் மற்றும் மக்காத குப்பைகளை அப்புறப்படுத்துவதற்கான இடம் கண்டறியப்பட்டுள்ளன.

4. **செயல் திட்டத்திற்கான தேவைப்பாடு :**

தற்போது திண்மக்கழிவுகள் ஈரநிலப் பரப்புக்கு அப்புறப்படுத்தப்பட்டு, பொருத்தமற்ற இடங்களில் பயன்படுத்துவதைத் தடுக்க தகுந்த தளத்தை கண்டறிவது அவசியமாகிறது.

5. **செயல் திட்ட அமுலாக்கலுக்கான செயலாண்மை நிறுவனம் :** பேருவளை பிரதேச செயலகம் மற்றும் பேருவளை பிரதேச சபை.

29.

அத்தியாயம் 06 திட்டம்

1. செயல் திட்டத்தின் பெயர் : நிலையான வடிகாலமைப்பு முறைமையினை உருவாக்குதல் (பேருவளை நகர சபை பிரதேசம், மொரகால்ல சுற்றுலா சார் வலயம்)
2. செயல் திட்டப் பிரிவு : நகர அபிவிருத்தி
3. செயல் திட்டம் தொடர்பான விவரிப்பு :

செயல் திட்ட
அமுலாக்க திட்டம்

செயல் திட்டத்திற்கான
சுருக்கம்

குடியிருப்பு சார்
அபிவிருத்தி திட்டம்

3.1 செயல் திட்ட விபரங்கள் :

மாகாணம்	மாவட்டம்	பிரதேச செயலக பிரிவு	செயல் திட்டத்தின் அமைவிடம்
மேல் மாகாணம்	களுத்துறை	பேருவளை	பேருவளை நகர சபை பகுதி மற்றும் மொரகால்ல சுற்றுலா வலயம்

3.2 நிலத்தின் பரப்பளவு : urban council area

3.3 தற்போதைய நிலை / பயன்பாடு :

தற்போது பேருவளை நகர சபை பகுதிக்கு சரியான வடிகால் வசதி இல்லை. இதன் காரணமாக மழைக்காலங்களில் மழைநீர் வெளியேற முடியாத நிலை ஏற்பட்டு அது ஒரு பிரச்சினையாக மாறியுள்ளதுடன், அந்த பகுதி வெள்ளப்பெருக்கு ஏற்படும் தன்மையும் இணங்காணப்பட்டுள்ளது. பெர்வா கால்வாய் மற்றும் கவையன் கால்வாய் ஆகியன நிரம்பி வழிந்து, வடிகால் கால்வாய்களும் நிரம்பி வழிகின்றன.

3.4 எதிர்பார்க்கப்படும் நிலை :

ஒரு தூய்மையான நகரமாக மாற்ற, வெள்ளப்பெருக்கு ஏற்படும் நிலையை குறைக்க, நிலைத்த வடிகால் அமைப்பு திட்டமிடப்பட்டுள்ளது. இந்த கோட்பாட்டை கையாண்டு வடிகால் முறையை நல்ல முறையில் பராமரித்து, அதன் மூலம் வசதியான நகரப்புறச் சூழலை அனுபவித்து, அவர்களின் மாசடைந்த கால்வாய் மற்றும் வடிகால் பாதைகளை சுத்தம் செய்ய உலகில் பல நாடுகள் உள்ளன என்பதை சான்றுகள் காட்டலாம்.

4. செயல் திட்டத்திற்கான தேவைப்பாடு :

இந்த உள்நிலை பிரச்சினையை தடுக்கவும், தூய்மையான நகரமாக உருவாக்கவும், வடிகால் அமைப்பை புனரமைக்கும் பணிகளை மேற்கொள்ள திட்டமிடப்பட்டுள்ளது.

5. செயல் திட்ட அமுலாக்கலுக்கான செயலாண்மை நிறுவனம் : தேசிய நீர் வழங்கல் மற்றும் வடிகாலமைப்பு சபை

அத்தியாயம் 06 திட்டம்

செயல் திட்ட அமுலாக்க திட்டம்

செயல் திட்டத்திற்கான
சுருக்கம்

குடியிருப்பு சார்
அபிவிருத்தி திட்டம்

30.

1. செயல் திட்டத்தின் பெயர் : பழைய லிச்சமி சினிமா அரங்கு மற்றும் பத்மினி பீரீஸ் மாவத்தை ஆகிய பிரதேசங்களில் வாகன நிறுத்துமிட வசதிகளை உருவாக்குதல்
2. செயல் திட்டத்தின் அமைவிடம் :



3. செயல் திட்டப் பிரிவு : நகர அபிவிருத்தி
4. Project Description :

4.1. செயல் திட்ட விபரங்கள் :

மாகாணம்	மாவட்டம்	பிரதேச செயலக பிரிவு	கிராம சேவகர் பிரிவு	செயல் திட்டத்தின் அமைவிடம்
மேல் மாகாணம்	களுத்துறை	பேருவளை	அளுக்கமை	அளுக்கமை பேருந்து நிலையம் அருகில்

4.2 நிலத்தின் பரப்பளவு :

அளுக்கமை சந்தைக்கு அருகில் 0.2 ஏக்கர் லிச்சமி சினிமா அரங்கு அருகில் காணப்படும் இடம் : 0.07 ஏக்கர்

4.3. தற்போதைய நிலை / பயன்பாடு : கைவிடப்பட்ட நிலையிலுள்ள இடம்

4.4. எதிர்பார்க்கப்படும் நிலை :

வாகன தரிப்பிட பகுதி, சிறிய அளவிலான உணவகங்கள், காத்திருக்கும் பகுதிகள் ஆகியவற்றை வழங்க திட்டமிடப்பட்டுள்ளது.

5. செயல் திட்டத்திற்கான தேவைப்பாடு :

இந்த அபிவிருத்தித் திட்டத்தின் கீழ் அனாத்கமை நகரானது சுற்றுலா சார்ந்த சேவை மையமாக உருவாக்கப்பட உள்ளது. இந்த வாகன தரிப்பிட பகுதிகள், எதிர்காலத்தில் அப்பகுதியில் அதிகரித்து வரும் குடியிருப்பு மற்றும் நாளாந்த தேவைகளின் நிமித்தம் வருகைதரும் பயணிகள் தொகைக்கு தேவையான வசதிகளை ஏற்படுத்தித் தர வேண்டும்.

6. செயல் திட்ட அமுலாக்கலுக்கான செயலாண்மை நிறுவனம் : பேருவளை பிரதேச சப

அத்தியாயம் 06
திட்டம்

செயல் திட்ட
அமுலாக்க திட்டம்

செயல் திட்டத்திற்கான
சுருக்கம்

குடியிருப்பு சார்
அபிவிருத்தி திட்டம்

31.

1. செயல் திட்டத்தின் பெயர் : ஹல்கந்தேவிக துணை நகர அபிவிருத்தித் திட்டம்
2. செயல் திட்டத்தின் அமைவிடம் :

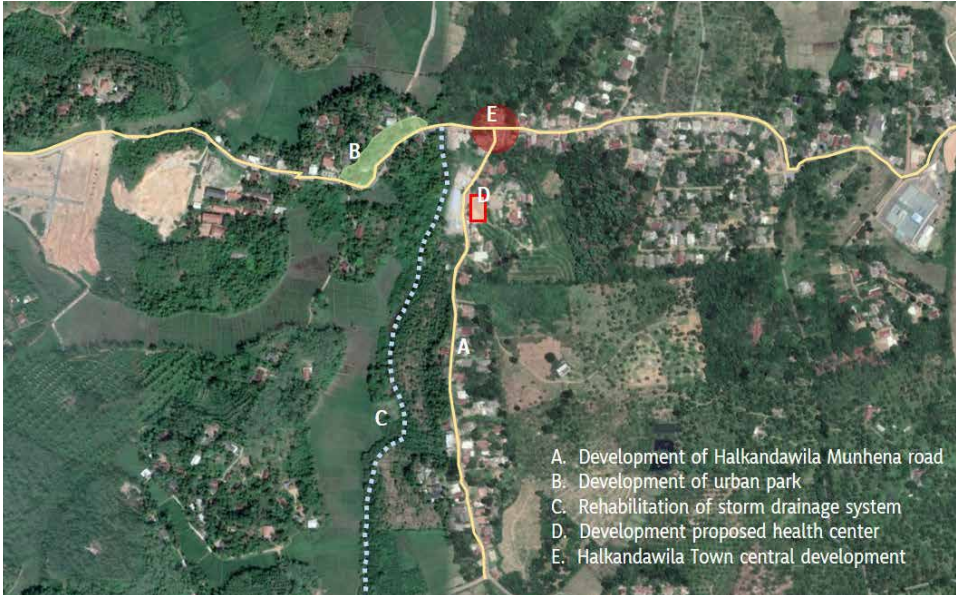

3. செயல் திட்டப் பிரிவு : நகர அபிவிருத்தி
4. செயல் திட்டம் தொடர்பான விவரிப்பு :

4.1. செயல் திட்ட விபரங்கள் :

மாகாணம்	மாவட்டம்	பிரதேச செயலக பிரிவு	கிராம சேவகர் பிரிவு	செயல் திட்டத்தின் அமைவிடம்
மேல் மாகாணம்	களுத்துறை	பேருவளை	அனாத்கமை	ஹல்கந்தேவில துணை நகர எல்லை

அத்தியாயம் 06 திட்டம்

செயல் திட்ட அமுலாக்க திட்டம்

செயல் திட்டத்திற்கான
சுருக்கம்

குடியிருப்பு சார்
அபிவிருத்தி திட்டம்

4.2. தற்போதைய நிலை / பயன்பாடு : .

ஹல்கந்தேவில் துணை நகர மையம், தற்போது வாராந்திர பொருட்காட்சியில், சில்லறை விற்பனை, நூலகம் போன்ற சேவைகளை வழங்கி வருகிறது.

4.3. எதிர்பார்க்கப்படும் நிலை :

இந்த துணை நகர மையத்தை கீழ்க்கண்ட வசதிகளுடன் அபிவிருத்தி செய்ய திட்டமிடப்பட்டுள்ளது.

- நகரப் பூங்காக்களுக்கான அபிவிருத்தி
- மழைநீர் வடிகால் அமைப்பை புனரமைத்தல்
- முன்மொழிந்த சுகாதார நிலையம் அபிவிருத்தி
- நகர மையத்திற்கான அபிவிருத்தி

5. செயல் திட்டத்திற்கான தேவைப்பாடு :

உட்புறப் பகுதியில் உள்ள குடியிருப்பு சார் அபிவிருத்தித் திட்டத்தின் கீழ், ஹல்கந்தேவில் நகரமானது ஏற்கனவே அந்த பிரதேசத்திற்கு சேவை வழங்குனராக மாறியுள்ளதன் காரணமாக ஒரு முக்கிய மையமாக இனங்காணப்பட்டுள்ளது. மேலும், தொடங்கொட ஊருக்குச் நேரடி தொடர்பு உள்ளதாகவும், இணைப்பு வீதி உருவாக்கப்பட வேண்டும் என்றும், அத்தகைய ஹல்கந்தேவில் முதல் முன்னுரிமை குடியிருப்பு நகரியம் வசதிகளுடன் உருவாக்கப்பட வேண்டும் என்றும் கோரப்பட்டுள்ளது.

6. செயல் திட்ட அமுலாக்கலுக்கான செயலாண்மை நிறுவனம் :

மாகாண வீதி அபிவிருத்தி அதிகாரசபை,
பேருவளை பிரதேச சபை,
நகர அபிவிருத்தி அதிகாரசபை

32.

1. செயல் திட்டத்தின் பெயர் : மக்கொன விளையாட்டு மைதானம் மற்றும் மழைநீர் வடிகால் அமைப்பு போன்றவற்றினை அபிவிருத்தி செய்தல்
2. செயல் திட்டத்தின் அமைவிடம் :



3. செயல் திட்டப் பிரிவு : சமூகம் சார் அபிவிருத்தி
4. செயல் திட்டம் தொடர்பான விவரிப்பு :

4.1 செயல் திட்ட விபரங்கள் :

மாகாணம்	மாவட்டம்	பிரதேச செயலக பிரிவு	செயல் திட்டத்தின் அமைவிடம்
மேல் மாகாணம்	களுத்துறை	பேருவளை	அக்கரமலே

4.2. நிலத்தின் பரப்பளவு : 1.05 ஏக்கர்

4.3. தற்போதைய நிலை / பயன்பாடு :

மக்கொன விளையாட்டு மைதானம் தற்போது பயன்பாட்டில் உள்ளது. ஏற்கனவே, மைதானத்தை மேம்படுத்த முன்மொழியப்பட்ட திட்டம் ஒன்று உள்ளது.

4.4. எதிர்பார்க்கப்படும் நிலை :

இந்த விளையாட்டு மைதானம் கீழ்க்கண்ட வசதிகளுடன் அபிவிருத்தி செய்யத் திட்டமிடப்பட்டுள்ளது

- விளையாட்டு காட்சிக்கூடத்திற்கான அபிவிருத்தி, அணுகல் வீதி, வாகன தரிப்பிட பகுதிகள்.

அத்தியாயம் 06 திட்டம்

செயல் திட்ட
அமுலாக்க திட்டம்

செயல் திட்டத்திற்கான
சுருக்கம்

குடியிருப்பு சார்
அபிவிருத்தி திட்டம்

அத்தியாயம் 06 திட்டம்

செயல் திட்ட அமுலாக்க திட்டம்

செயல் திட்டத்திற்கான
சுருக்கம்

குடியிருப்பு சார்
அபிவிருத்தி திட்டம்

5. செயல் திட்டத்திற்கான தேவைப்பாடு :

2030 ஆம் ஆண்டு இந்த மக்கொன நகர பகுதியானது, இரண்டாவது மட்ட நகர என்கின்ற வகையில் உருவாக்கப்படவுள்ளது. மேலும், இந்தப் பகுதியின் சமூக நிலைமைகளை அபிவிருத்தி செய்ய நவீன வசதிகளுடன் கூடிய இந்த மைதானத்தை அபிவிருத்தி செய்ய வேண்டிய தேவையும் உள்ளது.

6. செயல் திட்ட அமுலாக்கவழக்கான செயலாண்மை நிறுவனம் : பேருவளை பிரதேச சபை

33.

1. செயல் திட்டத்தின் பெயர் : பேருவளை சந்தை வளாகத்தை அபிவிருத்தி செய்தல்
2. செயல் திட்டத்தின் அமைவிடம் :



3. செயல் திட்டப் பிரிவு : பொருளாதாரம் சார் அபிவிருத்தி
4. செயல் திட்டம் தொடர்பான விவரிப்பு :

4.1 செயல் திட்ட விபரங்கள் :

மாகாணம்	மாவட்டம்	பிரதேச செயலக பிரிவு	கிராம சேவகர் பிரிவு	செயல் திட்டத்தின் அமைவிடம்
மேல் மாகாணம்	களுத்துறை	பேருவளை	பேருவளை	பொது சந்தை அமைந்துள்ள அதே அமைவிடம்

4.2. நிலத்தின் பரப்பளவு : 0.57 ஏக்கர்

4.3. தற்போதைய நிலை / பயன்பாடு :

பொது சந்தை இருந்தாலும், அது சரியாக செயல்படவில்லை. எனவே, இந்த பகுதியின் பொருளாதார நிலைமைகளை வலுப்படுத்த அதன் வசதிகளை மேம்படுத்துவது அவசியமாகிவிட்டது.

4.4 எதிர்பார்க்கப்படும் நிலை :

இந்த விளையாட்டு மைதானம் கீழ்க்கண்ட வசதிகளுடன் அபிவிருத்தி செய்யத் திட்டமிடப்பட்டுள்ளது. .

- விளையாட்டு காட்சிக்கூடத்திற்கான அபிவிருத்தி, அணுகல் வீதி, வாகன தரிப்பிட பகுதிகள்.

5. செயல் திட்டத்திற்கான தேவைப்பாடு :

இந்த சந்தையானது, தினசரி அடிப்படையில் மக்கள் தொகை அதிகம் உள்ள பகுதியில் அமைந்துள்ளதால், அதிகரித்து வரும் மக்கள் தொகைக்கு ஏற்ற வசதிகளை மேம்படுத்தி, அதன் மூலம் இந்த பகுதி மக்களுக்கு அதிக அளவில் பொருளாதார பயன்களை பெற வேண்டும்.

6. செயல் திட்ட அமுலாக்கலுக்கான செயலாண்மை நிறுவனம் : பேருவளை நகர சபை

34.

1. செயல் திட்டத்தின் பெயர் : தர்கா நகர் பொதுமக்கள் விளையாட்டு மைதானத்தினை வாகன நிறுத்துமிட வசதியோடு கூடியவாறாக அபிவிருத்தி செய்தல்.

2. செயல் திட்டத்தின் அமைவிடம் :



அத்தியாயம் 06
திட்டம்

செயல் திட்ட
அமுலாக்க திட்டம்

செயல் திட்டத்திற்கான
சுருக்கம்

குடியிருப்பு சார்
அபிவிருத்தி திட்டம்

அத்தியாயம் 06 திட்டம்

செயல் திட்ட அமுலாக்க திட்டம்

செயல் திட்டத்திற்கான
சுருக்கம்

குடியிருப்பு சார்
அபிவிருத்தி திட்டம்

3. செயல் திட்டப் பிரிவு : சமூகம் சார் அபிவிருத்தி

4. செயல் திட்டம் தொடர்பான விவரிப்பு :

4.1. செயல் திட்ட விபரங்கள் :

மாகாணம்	மாவட்டம்	பிரதேச செயலக பிரிவு	கிராம சேவகர் பிரிவு	செயல் திட்டத்தின் அமைவிடம்
மேல் மாகாணம்	களுத்துறை	தர்கா நகர்	தர்கா நகர்	மத்துகமவில் தர்கா நகரிற்கு அருகில்

4.2. தற்போதைய நிலை / பயன்பாடு :

இந்த விளையாட்டு மைதானம் தற்போது பிரதேச சபையால் நிர்வகிக்கப்பட்டு வருகிறது. அதோடு உட்புற விளையாட்டுகளுக்கான வசதிகள் இல்லாமலும் அமரரும் போதுமான வாகன தரிப்பிட வசதி இல்லாமலும் இது காணப்படுகின்றது.

4.3. எதிர்பார்க்கப்படும் நிலை :

தர்கா நகர் அபிவிருத்தித் திட்டத்தின் பிரகாரம், இந்தப் பகுதியின் சமூக நிலைமைகளை அபிவிருத்தி செய்ய கீழ்க்கண்ட வசதிகளுடன் விளையாட்டு மைதானம் உருவாக்க முன்மொழிந்த நிலையில் காணப்படுகின்றது.

- உடற்பயிற்சி மற்றும் உடற்பயிற்சிக் கூடம்
- விளையாட்டு காட்சிக்கூடத்திற்கான அபிவிருத்தி
- உட்புற விளையாட்டு அரங்கு
- வாகன தரிப்பிட வசதிகளை வழங்குதல்

5. செயல் திட்டத்திற்கான தேவைப்பாடு :

மக்களின் சுகாதார நிலைகளை மேம்படுத்த மற்றும் சமூக நிலைமைகளை மேம்படுத்தும் வகையில் இந்த விளையாட்டு மைதானம் உருவாக்க வேண்டிய தேவை உள்ளது.

6. செயல் திட்ட அமுலாக்கவழக்கான செயலாண்மை நிறுவனம் : நகர அபிவிருத்தி
அதிகாரசபை, பேருவளை பிரதேச சபை

35.

அத்தியாயம் 06 திட்டம்

1. செயல் திட்டத்தின் பெயர் : தர்கா நகரில் காணப்படும் மழைநீர் வடிகால் அமைப்பினை சார்ந்து புனரமைப்பு பணிகளை மேற்கொள்ளல்
2. செயல் திட்டத்தின் அமைவிடம் :

செயல் திட்ட
அமுலாக்க திட்டம்

செயல் திட்டத்திற்கான
சுருக்கம்

குடியிருப்பு சார்
அபிவிருத்தி திட்டம்



3. செயல் திட்டப் பிரிவு : சமூகம் சார் அபிவிருத்தி
4. செயல் திட்டம் தொடர்பான விவரிப்பு :

4.1. செயல் திட்ட விபரங்கள் :

மாகாணம்	மாவட்டம்	பிரதேச செயலக பிரிவு	கிராம சேவகர் பிரிவு	செயல் திட்டத்தின் அமைவிடம்
மேல் மாகாணம்	களுத்துறை	தர்கா நகர்	தர்கா நகர்	பெந்தர நதிக்கு அருகாமையில்

4.2. தற்போதைய நிலை / பயன்பாடு :

தர்கா நகர் முழுவதும் உள்ள தாழ்மட்டத்தில் அமைந்துள்ள நிலப்பகுதிகளும், மேலும் அதனுடன் இணைக்கப்பட்ட வடிகால் அமைப்பு முறையான பராமரிப்பு இல்லாமல் பாழடைந்த நிலையில் உள்ளது. இதன் விளைவாக வடிகால் கால்வாய்கள் மழைக்காலங்களில் நிரம்பி வழிகின்றன. இந்த பகுதியில் நீர் உள்வரத்திற்கு உள்ளாகிறது.

4.3. எதிர்பார்க்கப்படும் நிலை :

இத்திட்டத்தின் பிரகாரம், வடிகால் அமைப்பினை தேவைக்கேற்ப மேம்படுத்தி, புதிய வடிகால் அமைப்பை உரிய அமைப்புகளுடன் ஒருங்கிணைந்து அமைக்க வேண்டும் என எதிர்பார்க்கப்படுகிறது.

அத்தியாயம் 06 திட்டம்

செயல் திட்ட அமுலாக்க திட்டம்

செயல் திட்டத்திற்கான
சுருக்கம்

குடியிருப்பு சார்
அபிவிருத்தி திட்டம்

5. செயல் திட்டத்திற்கான தேவைப்பாடு :

நகரில் ஏற்பட்டுள்ள வெள்ளப் பெருக்கை குறைத்திட, நகரவாசிகளுக்கு வசதியான ஒரு நகரை உருவாக்கும் பொருட்டு, தற்போது புறக்கணிக்கப்பட்ட நிலையில் காணப்படுகின்றது வடிகால் அமைப்பினை புனரமைக்கும் தேவை உள்ளது.

6. செயல் திட்ட அமுலாக்கலுக்கான செயலாண்மை நிறுவனம் : பேருவளை பிரதேச சபை

36.

1. செயல் திட்டத்தின் பெயர் : அரச வைத்தியசாலைகளை அபிவிருத்தி செய்தல் (தர்கா நகர், பேருவளை மற்றும் மக்கொன)
2. Project Section : சமூகம் சார் அபிவிருத்தி
3. செயல் திட்டம் தொடர்பான விவரிப்பு :

3.1. செயல் திட்ட விபரங்கள் :

மாகாணம்	மாவட்டம்	பிரதேச செயலக பிரிவு
மேல் மாகாணம்	களுத்துறை	பேருவளை, தர்கா நகர், மற்றும் மக்கொன

3.2. தற்போதைய நிலை / பயன்பாடு :

இந்த மருத்துவமனைகள் பிரதேச செயலகம் பகுதியில் வசிக்கும் மக்களுக்கு சுகாதார சேவைகளை வழங்கினாலும், உட்கட்டமைப்பு வசதிகள் பகுதி போதுமானதாக இல்லை.

3.3. எதிர்பார்க்கப்படும் நிலை :

2030 ஆம் ஆண்டில் அதிகரித்து வரும் மக்கள் தொகைக்கு சுகாதார வசதிகளை ஏற்படுத்தித் தர, இத்திட்டம் செயல்படுத்தப்படும் என எதிர்பார்க்கப்படுகிறது.

4. செயல் திட்டத்திற்கான தேவைப்பாடு :

தற்போதுள்ள சுகாதார வசதிகளை மேலும் அபிவிருத்தி செய்யவும், மக்களுக்கு சிறந்த சேவை அளிக்கவும் இத்திட்டம் திட்டமிடப்பட்டுள்ளது.

5. செயல் திட்ட அமுலாக்கலுக்கான செயலாண்மை நிறுவனம் : சுகாதார அமைச்சு, பேருவளை பிரதேச சபை மற்றும் நகர அபிவிருத்தி அதிகாரசபை

37.

1. செயல் திட்டத்தின் பெயர் : அளுக்கமை சந்தை பகுதியில் புதிய வர்த்தக வளாகம் மற்றும் சுற்றுலா பயணிகளுக்கான உணவகம் போன்றவற்றை உருவாக்கல்
2. செயல் திட்டத்தின் அமைவிடம் :



அத்தியாயம் 06 திட்டம்

செயல் திட்ட அமுலாக்க திட்டம்

செயல் திட்டத்திற்கான
சுருக்கம்

குடியிருப்பு சார்
அபிவிருத்தி திட்டம்

3. செயல் திட்டப் பிரிவு : சுற்றுலா துறை சார் அபிவிருத்தி
4. செயல் திட்டம் தொடர்பான விவரிப்பு :

4.1 செயல் திட்ட விபரங்கள் :

மாகாணம்	மாவட்டம்	பிரதேச செயலக பிரிவு	கிராம சேவகர் பிரிவு	செயல் திட்டத்தின் அமைவிடம்
மேல் மாகாணம்	களுத்துறை	பேருவளை	அளுக்கமை	அளுக்கமை வாராந்த சந்தை பகுதி

4.2 நிலத்தின் பரப்பளவு : 0.6 ஏக்கர்

4.3 தற்போதைய நிலை / பயன்பாடு :

நிலப்பரப்பில் அமைந்துள்ள பெந்தர ஆற்றின் எல்லைப் பகுதி, தற்போது அளுக்கமை வாராந்த சந்தையை நடத்த பயன்படுத்தப்பட்டு வருகிறது. இது ஒரு அழகான இடம், ஆனால் கழிவுப்பொருட்களை வெளியேற்றுவதால், இப்பகுதி ஒரு அழுக்கு நிலமாகவே உள்ளது.

4.4 எதிர்பார்க்கப்படும் நிலை :

பெந்தர ஆற்றின் அருகே சுற்றுலா வலயத்தை உருவாக்கும் வகையில், இந்த நிலத்தில் வர்த்தக வளாகம், உணவு நீதிமன்றம் போன்றவை அமைக்கப்படும் என எதிர்பார்க்கப்படுகிறது.

அத்தியாயம் 06 திட்டம்

செயல் திட்ட அமுலாக்க திட்டம்

செயல் திட்டத்திற்கான
சுருக்கம்

குடியிருப்பு சார்
அபிவிருத்தி திட்டம்

5. செயல் திட்டத்திற்கான தேவைப்பாடு :

வாராந்திர பொருட்காட்சியில் இருந்து கழிவுப் பொருட்களை வெளியேற்றுவதால் இந்த செயல் திட்டத்தின் அமைவிடம் குறைந்துகொண்டே வருகிறது. இந்த தளம் பெந்தர நதியின் அருகில் அமைந்துள்ளதால், அதன் பழைய பாலம், மிதக்கும் சந்தைக்காக பயன்படுத்தப்பட முன்மொழிந்த நிலையில் காணப்படுகின்றது. மேலும், உணவு நீதிமன்றங்களுடன் கூடிய அங்காடி அமைக்கும் பணி அதிக சுற்றுலாப் பயணிகளை ஈர்ப்பதற்கு பயனுள்ளதாக இருக்கும். அதே நேரத்தில், இந்த பகுதியில் சுற்றுலாவை ஊக்குவிக்க, நீர் விளையாட்டு மற்றும் போழுக்கு பெந்தர ஆற்றை பயன்படுத்த திட்டம் உள்ளது.

6. செயல் திட்ட அமுலாக்கலுக்கான செயலாண்மை நிறுவனம் : நகர அபிவிருத்தி அதிகாரசபை

38.

1. செயல் திட்டத்தின் பெயர் : தர்கா நகர் பகுதியில் முன்மொழிந்த நிலையில் காணப்படுகின்ற வர்த்தக வளாகத்தை உருவாக்குதல்
2. செயல் திட்டத்தின் அமைவிடம் :

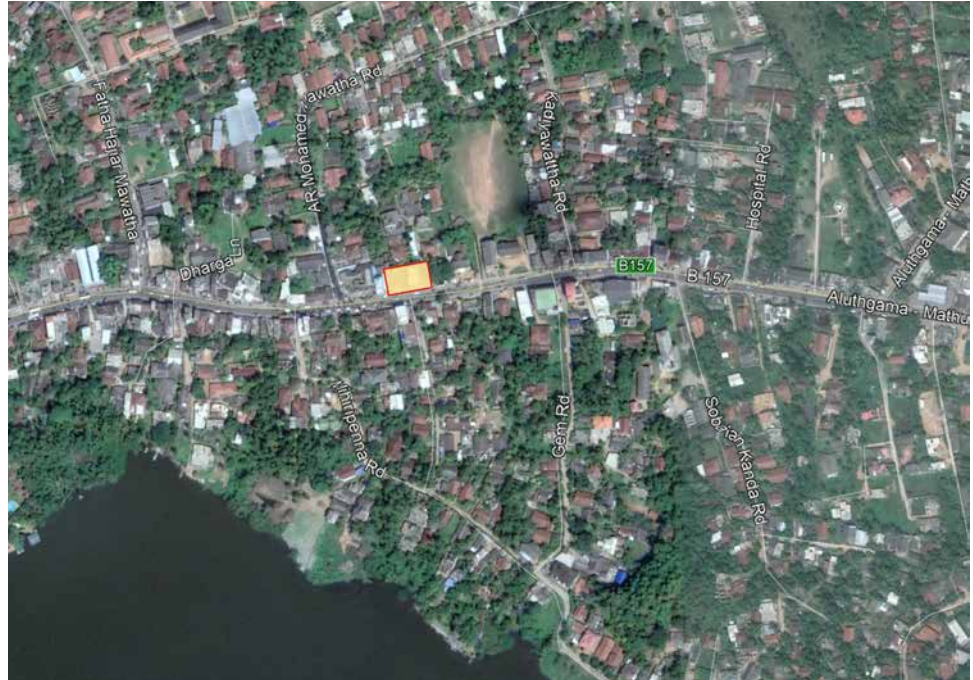

3. செயல் திட்டப் பிரிவு : நகர அபிவிருத்தி
4. செயல் திட்டம் தொடர்பான விவரிப்பு :

4.1. செயல் திட்ட விபரங்கள் :

மாகாணம்	மாவட்டம்	பிரதேச செயலக பிரிவு	கிராம சேவகர் பிரிவு	செயல் திட்டத்தின் அமைவிடம்
மேல் மாகாணம்	களுத்துறை	பேருவளை	தர்கா நகர்	அளக்கமை, மத்துகமை வீதி மற்றும் சந்தை வீதி சந்தி

4.2. நிலத்தின் பரப்பளவு : 120 சதுர கிலோமீட்டர்

4.3. தற்போதைய நிலை / பயன்பாடு :

பாழடைந்த கட்டிடம் உள்ளது மற்றும் அங்கு சில சிறிய வர்த்தக நிலையங்கள் உள்ளன.

4.4. எதிர்பார்க்கப்படும் நிலை :

வர்த்தக வளாகம் மற்றும் ஒரு வாகன தரிப்பிட பகுதி கட்ட திட்டமிடப்பட்டுள்ளது.

5. செயல் திட்டத்திற்கான தேவைப்பாடு :

2030 ஆம் ஆண்டளவில், தர்கா நகரை இரண்டாவது மட்ட நகராக, முழு விற்பனை மற்றும் சில்லறை வியாபார மையமாக அபிவிருத்தியடையும் என எதிர்பார்க்கப்படுகிறது. இந்த தேவையை நிறைவு செய்யும் வகையில் இத்திட்டத்தை செயல்படுத்த உத்தேசிக்கப்பட்டது.

6. செயல் திட்ட அமுலாக்கலுக்கான செயலாண்மை நிறுவனம் : நகர அபிவிருத்தி அதிகாரசபை/ பேருவளை பிரதேச சபை

அத்தியாயம் 06
திட்டம்

செயல் திட்ட

அமுலாக்க திட்டம்

செயல் திட்டத்திற்கான
சுருக்கம்

குடியிருப்பு சார்
அபிவிருத்தி திட்டம்

39.

1. செயல் திட்டத்தின் பெயர் : ஃபாதா ஹாஜியார் மாவத்தை வீதியை அபிவிருத்தி செய்தல்
2. செயல் திட்டத்தின் அமைவிடம் :

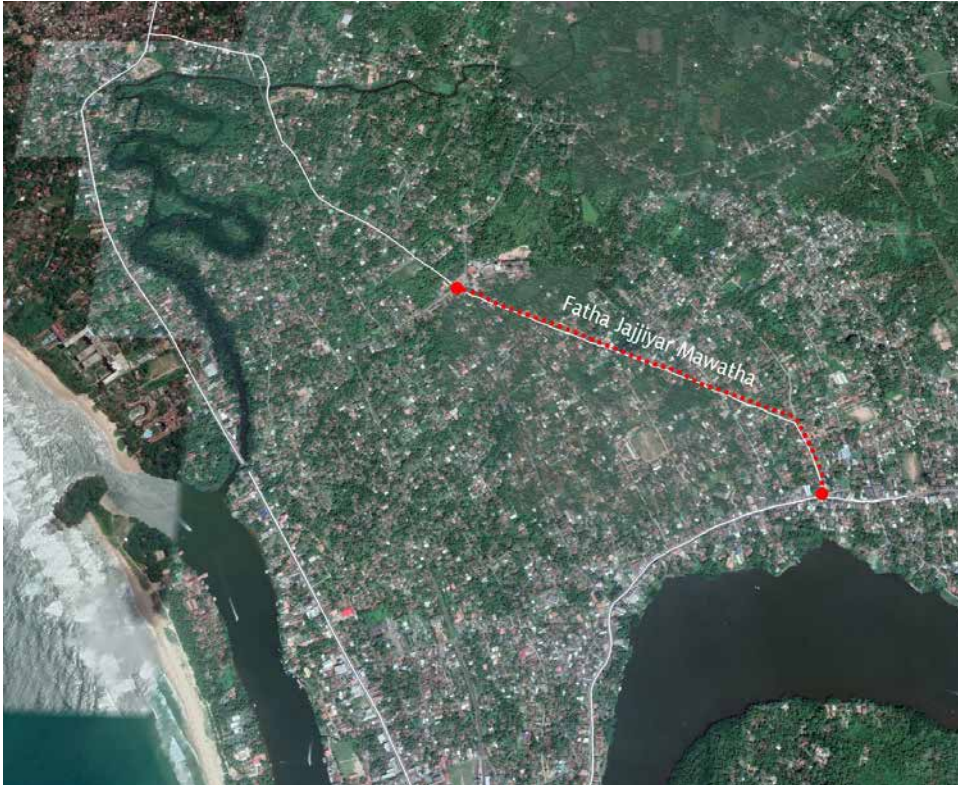

அத்தியாயம் 06 திட்டம்

செயல் திட்ட அமுலாக்க திட்டம்

செயல் திட்டத்திற்கான
சுருக்கம்

குடியிருப்பு சார்
அபிவிருத்தி திட்டம்

3. செயல் திட்டப் பிரிவு : வீதி அபிவிருத்தி
4. செயல் திட்டம் தொடர்பான விவரிப்பு :

4.1 செயல் திட்ட விபரங்கள் :

மாகாணம்	மாவட்டம்	பிரதேச செயலக பிரிவு	செயல் திட்டத்தின் அமைவிடம்
மேல் மாகாணம்	களுத்துறை	பேருவளை	பேருவளை நகரை நோக்கி தர்கா நகரிலிருந்து புறப்படும் வீதி

4.2 தற்போதைய நிலை / பயன்பாடு :

இந்த வீதி, பேருவளை பிரதேச சபைக்கு சொந்தமாக உள்ளது. மேலும், இந்த பகுதியில் உள்ள மக்களால் இந்த வீதியானது, நகரசபை பகுதிக்கான மாற்று பாதையாக பயன்படுத்துகின்றனர்.

4.3 எதிர்பார்க்கப்படும் நிலை :

பேருவளை நகரை இணைக்கும் தர்கா நகர் மையத்தில் இருந்து ஆரம்பமாகும் ஃபாதா ஹாஜியார் மாவத்தையை இரண்டு வழிச் சாலையாக அபிவிருத்தி செய்யத் திட்டமிடப்பட்டுள்ளது.

5. செயல் திட்டத்திற்கான தேவைப்பாடு :

2030 ஆம் ஆண்டளவில், பேருவளை மற்றும் தர்கா நகரை முதல் மற்றும் இரண்டாம் மட்ட நகரமாக அபிவிருத்தி செய்ய எதிர்பார்க்கப்படுகிறது. இந்த நகரங்களின் போக்குவரத்து நெரிசல்களை குறைக்கவும், இந்த நகரங்களை எளிதாக அணுகவும் இந்த வீதியை அபிவிருத்தி செய்ய திட்டமிடப்பட்டுள்ளது.

6. செயல் திட்ட அமுலாக்கலுக்கான செயலாண்மை நிறுவனம் : வீதி அபிவிருத்தி அதிகாரசபை

40.

அத்தியாயம் 06 திட்டம்

1. செயல் திட்டத்தின் பெயர் : வீதி அபிவிருத்தி அதிகாரசபை
2. செயல் திட்டப் பிரிவு : சமூகம் சார் அபிவிருத்தி
3. செயல் திட்டம் தொடர்பான விவரிப்பு :

செயல் திட்ட
அமுலாக்க திட்டம்

3.1 செயல் திட்ட விபரங்கள் :

செயல் திட்டத்திற்கான
சுருக்கம்

மாகாணம்	மாவட்டம்	பிரதேச செயலக பிரிவு	கிராம சேவகர் பிரிவு	செயல் திட்டத்தின் அமைவிடம்
மேல் மாகாணம்	களுத்துறை மாவட்டம்	பேருவளை	பேருவளை மற்றும் மொரகால்ல	

குடியிருப்பு சார்
அபிவிருத்தி திட்டம்

3.2 நிலத்தின் பரப்பளவு : 0.6 ஏக்கர்

3.3 தற்போதைய நிலை :

தற்போது பேருவளை நகர சபை பகுதியிலும், மொரகால்ல சுற்றுலா வலயத்திலும் கழிவு நீர் வடிகாலமைப்பு வசதி இல்லை.

3.4 எதிர்பார்க்கப்படும் நிலை :

பேருவளை நகர சபை மற்றும் மொரகால்ல சுற்றுலா வலயத்துக்கு உட்பட்ட பகுதிகளில் கழிவு நீர் அகற்று அமைப்பு அமைக்க திட்டமிடப்பட்டுள்ளது

4. செயல் திட்டத்திற்கான தேவைப்பாடு :

மக்கள் தொகை அதிகரித்து வருவதால், அப்பகுதியில் ஒரு முக்கிய பிரச்சினையாக கழிவு நீர் வடிகாலமைப்பு பற்றாக்குறை காணப்படுகின்றது. இதனால், கழிவு நீர் வடிகாலமைப்பு அமைக்க வேண்டிய அவசியம் எழுந்துள்ளது. மக்கள் தொகை அடர்த்தி அதிகமாக இருப்பதன் காரணத்தால் சாக்கடை நீரானது குடிநீர் மற்றும் ஏனைய நீர் ஆதாரத்துடன் கலந்து அவற்றை மாசுபடுத்துகின்றது.

5. செயல் திட்ட அமுலாக்கலுக்கான செயலாண்மை நிறுவனம் : தேசிய நீர் வழங்கல் மற்றும் வடிகாலமைப்பு சபை

அத்தியாயம் 06 திட்டம்

செயல் திட்ட அமுலாக்க திட்டம்

செயல் திட்டத்திற்கான
சுருக்கம்

குடியிருப்பு சார்
அபிவிருத்தி திட்டம்

41.

1. செயல் திட்டத்தின் பெயர் : மக்கொன நகரில் முன்மொழிந்த நிலையில் காணப்படுகின்ற வணிக வளாக கட்டிடம்
2. செயல் திட்டத்தின் அமைவிடம் :



3. செயல் திட்டப் பிரிவு : பொருளாதாரம் சார் அபிவிருத்தி

அத்தியாயம் 06 திட்டம்

செயல் திட்ட
அமுலாக்க திட்டம்

செயல் திட்டத்திற்கான
சுருக்கம்

குடியிருப்பு சார்
அபிவிருத்தி திட்டம்

4. செயல் திட்டம் தொடர்பான விவரிப்பு :

4.1 செயல் திட்ட விபரங்கள் :

மாகாணம்	மாவட்டம்	பிரதேச செயலக பிரிவு	கிராம சேவகர் பிரிவு	செயல் திட்டத்தின் அமைவிடம்
மேல் மாகாணம்	களுத்துறை மாவட்டம்	பேருவளை	மக்கொன	மக்கொன நகர மையம்

4.2. நிலத்தின் பரப்பளவு : 500 சதுர கிலோ மீட்டர்

4.3. தற்போதைய நிலை :

மக்கொன நகர மையத்தில் அமைந்துள்ள இந்த கட்டிடத்தில் தற்போது சில சிறிய வர்த்தக நிலையங்கள் உள்ளன. இக்கட்டிடங்கள், வர்த்தக நிலையங்கள் பழுதடைந்த நிலையில் இருப்பதன் காரணத்தால், புதிய வர்த்தக வளாகம் கட்டுவதற்கு வேண்டிய அவசியம் ஏற்பட்டுள்ளது.

4.4. எதிர்பார்க்கப்படும் நிலை :

நவீன வசதிகளுடன் கூடிய புதிய வர்த்தக வளாக கட்டிடம் ஒன்று நிர்மாணிக்க திட்டமிடப்பட்டுள்ளது.

5. செயல் திட்டத்திற்கான தேவைப்பாடு :

இந்த திட்டத்தின் கீழ் மக்கொன நகரமானது முதல் நிலை நகரம் என கண்டறியப்பட்டுள்ளது. இந்த நகரமானது மீன்பிடி துறையின் செயல்பாடுகளில் கவனம் செலுத்தும் வகையில் நவீன வசதிகளுடன் உருவாக்கப்பட முன்மொழிந்த நிலையில் காணப்படுகின்றது.

6. செயல் திட்ட அமுலாக்கலுக்கான செயலாண்மை நிறுவனம் : நகர அபிவிருத்தி அதிகாரசபை

உருக்கள்

உரு 2.1	மஸ்ஜித் உல் அப்ரர் பள்ளிவாசல் (கி.பி 1000 - 1300)	14
உரு 2.2	பெந்தர நதியின் குறுக்கே அமைந்துள்ள புகையிரத பாலத்தின் தோற்றம் -1894	15
உரு 2.3	பேருவளை திட்டமிடல் பகுதியின் வரலாற்று நிலைமை	16
உரு 2.4	பேருவளை திட்டமிடல் பகுதியின் தற்போதைய நிலைமை	17
உரு 2.5	தயாரிக்கப்பட்ட பாரிய கொழும்பு கட்டமைப்புத் திட்டம் - 1998	20
உரு 2.6	மேல் மாகாண பிராந்திய பௌதீக கட்டமைப்பு திட்டம் - 2002	21
உரு 2.7	பாரிய கொழும்பு அபிவிருத்தித் திட்டம் - 20044	22
உரு 2.8	தேசிய பௌதீக திட்டம் - 2040	23
உரு 2.9	முன்மொழிந்த நிலையில் காணப்படுகின்ற மேல் மாகாண கட்டமைப்பு திட்டம் 2017	23
உரு 2.10	சுனாமிக்குப் பிந்தைய மறுகட்டமைப்பு திட்டம்	24
உரு 3.1	பேருவளை பகுதியின் நில பயன்பாட்டு முறை - 2015	35
உரு 3.2	2001 ஆம் ஆண்டு முதல் 2012 ஆம் ஆண்டிற்கு இடைப்பட்ட காலப்பகுதிகான மக்கள் தொகை வளர்ச்சி	40
உரு 3.3	2025 முதல் 2100 வரை ஏற்படக்கூடிய கடல் மட்டம் உயர்வு	42
உரு 3.4	நிகழக்கூடிய பேரிடர்களின் பாதிப்பு மட்டங்கள்	42
உரு 3.5	தற்போது குப்பைகளை அப்புறப்படுத்துவதால் வெத்திமராஜபுர தாழ் நிலங்களில் இடம்பெறும் நில நிரப்புதல் நடவடிக்கைகள்	43
உரு 3.6	அங்கீகாரமற்ற கட்டுமானங்கள் காரணமாக மூடப்பட்ட கடற்கரை பகுதியின் பிரிவு	45
உரு 3.7	பெந்தர நதி இட ஒதுக்கீட்டு பகுதியில் காணப்படும் அனுமதியற்ற கட்டுமானங்கள்	46
உரு 3.8	பெர்வா கால்வாய் மற்றும் மீன்பிடித் துறைமுக சுற்றுப்பகுதி	46
உரு 3.9	மொரகால்ல சுற்றுலா சார் வலயம்	47
உரு 3.10	மொரகால்ல கடற்கரை வலயம்	48
உரு 3.11	மொரகால்ல கரையோர பகுதியை சூழ இடம்பெறும் சுற்றுலாச் செயற்பாடுகள்	50
உரு 3.12	இலங்கையின் பிரதான சுற்றுலா இயக்கங்கள்	51
உரு 3.13	இலங்கையில் முன்மொழிந்த நிலையில் காணப்படுகின்ற சுற்றுலா சார் இலக்கு பகுதிகள்	52
உரு 3.14	சீன கோட்டை (China Fort) பகுதியிலுள்ள இரத்தினக்கல் வியாபார சந்தைப் பகுதியின் நிலைமை (1955)	54
உரு 3.15	சீன கோட்டை (China Fort) பகுதியிலுள்ள இரத்தினக்கல் வியாபார சந்தைப் பகுதியின் நிலைமை (2017)	55
உரு 3.16	விவசாய தொழிலுடன் தொடர்புடைய ஆற்றல் வளங்கள்	56
உரு 5.1	மொரகால்ல சுற்றுலா சார் வலயம்	73
உரு 5.2	பேருவளை மீன்பிடித் துறைமுகம் மற்றும் அதைச் சார்ந்து இடம்பெறும் நடவடிக்கைகள்	76
உரு 5.3	குப்பைக் கழிவுகளைக் அப்புறப்படுத்துவதால் சுற்று சூழலுக்கு ஏற்படும் பாதிப்பு தொடர்பான படங்கள்	80
உரு 5.4	வெத்தியம்ராஜபுர பிரதேசத்தில் இடம்பெற்ற அழிவுகள் தொடர்பான நிலைமைகள்	80
உரு 6.1:	பேருவளை திட்டமிடல் பிரதேசத்தின் கருத்தாக்க திட்டம்	99
உரு 6.2:	முன்மொழிந்த கட்டிட வடிவமைப்பு - குறுக்கு வெட்டு I	100
உரு 6.3:	முன்மொழிந்த கட்டிட வடிவமைப்பு - குறுக்கு வெட்டு II	101
உரு 6.4:	முன்மொழிந்த கட்டிட வடிவமைப்பு - குறுக்கு வெட்டு III	101
உரு 6.5:	முன்மொழிந்த நிலையில் காணப்படுகின்ற காலி வீதி அகலப்படுத்துதலுக்கான குறுக்கு வெட்டு தோற்றம்	117
உரு 6.6:	முன்மொழிந்த நிலையில் காணப்படுகின்ற பேருவளை மருதானை மொரகால்ல வீதி அபிவிருத்திற்கான குறுக்கு வெட்டு தோற்றம்	118
உரு 6.7:	சுனாமி மீள்குடியமர்வு பகுதியில் வீதிகளை அகலப்படுத்தும் முன்மொழிந்த நிலையில் காணப்படுகின்ற வீதிகளின் குறுக்கு பிரிவு	125
உரு 6.8:	பழைய காலி வீதியிலிருந்து புதிய காலி சாலைக்கு முன்மொழிந்த நிலையில் காணப்படுகின்ற குறுகிய பாதை	127
உரு 6.9:	அகலப்படுத்த உத்தேசிக்கப்பட்ட புகையிரத நிலைய அணுகல் பாதை	128
உரு 6.10:	பேருவளை நகர சபை பகுதியில் தற்போதுள்ள வடிகால் மற்றும் கால்வாய் அமைப்பு	131
உரு 6.11:	முன்மொழிந்த கால்வாய்த் திட்டம்	131

வரைபடங்கள்

வரைபடம் 2.1.	பேருவளை திட்டமிடல் பகுதியின் பிராந்திய மற்றும் தேசிய இணைப்புகள்	19
வரைபடம் 2.2	பேருவளை திட்டமிடல் பகுதியின் சுற்றுலா துறையுடன் தொடர்புடைய நடவடிக்கைகளின் பரம்பல்	27
வரைபடம் 2.3	பேருவளை திட்டமிடல் பகுதியின் அமைவிடம்	29
வரைபடம் 3.1	பேருவளை திட்டமிடல் பகுதியின் நில பயன்பாட்டு முறை - 2015	37
வரைபடம் 3.2	பேருவளை திட்டமிடல் பகுதியின் உணர்திறன் பகுப்பாய்வு (Sensitivity analysis)	38
வரைபடம் 3.3	பேருவளை திட்டமிடல் பகுதியின் அபிவிருத்தி அழுத்த பகுப்பாய்வு (Development Pressure Analysis)	39
வரைபடம் 3.4	பேருவளை திட்டமிடல் பகுதியின் நில மதிப்புகள் - 2017	41
வரைபடம் 3.5	பேருவளை திட்டமிடல் பகுதியில் காணப்படும் இயற்கை வடிகால் அமைப்பு	44
வரைபடம் 5.1	பேருவளைத் திட்டமிடல் பகுதியில் காணப்படும் இயற்கை மற்றும் வரலாற்று சிறப்பு மிக்க இடங்கள் / தளங்கள்	75
வரைபடம் 5.2	பேருவளை திட்டமிடல் பகுதியில் காணப்படும் வீதிகளின் வலையமைப்பு	78
வரைபடம் 5.3	பேருவளை திட்டமிடல் பகுதியில் காணப்படுகின்ற இயற்கை பேரழிவுச் சூழ்நிலைகள்	85
வரைபடம் 5.4	பேருவளை திட்டமிடல் பகுதியில் தற்போதுள்ள வீதி வலையமைப்பு	87
வரைபடம் 5.5	பேருவளை திட்டமிடல் பகுதியில் அபிவிருத்தி அழுத்தத்தை பகுப்பாய்வு செய்தல் 2017	89
வரைபடம் 6.1	முன்மொழியப்பட்ட நில பயன்பாட்டு திட்டம் - பேருவளை பிரதேச செயலக பிரிவு பகுதி	102
வரைபடம் 6.2	பேருவளை திட்டமிடல் பகுதியில் கல்வி வசதிகள் பரம்பல்	108
வரைபடம் 6.3	பேருவளை திட்டமிடல் பகுதியில் சுகாதார வசதிகள் விபரம்பல்	110
வரைபடம் 6.4	பேருவளை திட்டமிடல் பகுதியில் அடிப்படை வசதிகளுக்கான பரம்பல்	111
வரைபடம் 6.5	பேருவளை திட்டமிடல் பகுதியில் ஒருங்கிணைந்த வீதி அபிவிருத்தித் திட்டம்	113
வரைபடம் 6.6	பேருவளை திட்டமிடல் பகுதியில் தற்போதுள்ள வீதி வலையமைப்பு	114
வரைபடம் 6.7	பேருவளை திட்டமிடல் பகுதியில் முன்மொழிந்த நிலையில் காணப்படுகின்ற வீதி வலையமைப்பு	115
வரைபடம் 6.8	முன்மொழிந்த வடக்கு - தெற்கு இணைப்பு வழித்தடம் (i) - பேருவளை திட்டமிடல் பகுதி	120
வரைபடம் 6.9	முன்மொழிந்த வடக்கு - தெற்கு இணைப்பு வழித்தடம் (ii) - பேருவளை திட்டமிடல் பகுதி	122
வரைபடம் 6.10	பேருவளை திட்டமிடல் பகுதியில் சுனாமி மீள்குடியமர்வு பகுதியில் அகலப்படுத்தும் முன்மொழிந்த நிலையில் காணப்படுகின்ற வீதிகள்	124
வரைபடம் 6.11	பேருவளை திட்டமிடல் பகுதியில் முன்மொழிந்த நிலையில் காணப்படுகின்ற சுற்றுலாத்தலத்திற்கான அணுகல் பாதைகள்	126
வரைபடம் 6.12	பேருவளை திட்டமிடல் பகுதியில் தற்போதுள்ள திண்மக்கழிவுகள் அகற்றும் இடங்கள்	134
வரைபடம் 6.13	பேருவளை திட்டமிடல் பகுதியில் முன்மொழிந்த நிலையில் காணப்படுகின்ற திண்மக்கழிவுகள் அகற்றும் இடங்கள்	135
வரைபடம் 6.14	பேருவளை திட்டமிடல் பகுதிக்கான ஒருங்கிணைந்த சுற்றுலா சார் அபிவிருத்தித் திட்டம்	138
வரைபடம் 6.15	பேருவளை திட்டமிடல் பகுதியில் இயற்கை மற்றும் வரலாற்று இடங்களை இணைக்கும் முன்மொழிந்த இயற்கை தடம்	142
வரைபடம் 6.16	பேருவளை திட்டமிடல் பகுதியில் முன்மொழிந்த நிலையில் காணப்படுகின்ற ஈரநில வலய மண்டலம்	148
வரைபடம் 6.17	பேருவளை திட்டமிடல் பகுதியில் முன்மொழிந்த பொது வெளிப்புற பொழுதுபோக்கு இடம் சார் திட்டம் (PORS)	154
வரைபடம் 6.18	பேருவளை திட்டமிடல் பகுதியில் முன்னுரிமைகளின் அடிப்படையில் சேவை மையங்களின் வகைப்பாடு	158
வரைபடம் 6.19:	பேருவளை திட்டமிடல் பகுதியில் முன்மொழிந்த நிலையில் காணப்படுகின்ற பின்னில பகுதி மையங்களின் பொது வசதிகள்	161

அட்டவணைகள்

அட்டவணை 2.1	2001 முதல் 2017 வரை மக்கள் தொகை வளர்ச்சி விகிதம் (பேருவளை பிரதேச செயலகப் பகுதி)	25
அட்டவணை 2.2	2016 ஆம் ஆண்டில் பேருவளை பிரதேச செயலக பகுதியில் காணப்பட்ட வீட்டு வகைப்பாடுகள் தொடர்பான விபரம்	25
அட்டவணை 3.1	பேருவளை திட்டமிடல் பிரதேசத்திற்கான முன்மொழிந்த நிலையில் காணப்படுகின்ற செயல் திட்டங்கள்	49
அட்டவணை 3.2	பேருவளை துறைமுகத்தில் மீன் உற்பத்தி மற்றும் உட்கட்டமைப்பு வசதிகள் - 2015	53
அட்டவணை 3.3	கடற்றொழில் வலயங்கள் - பேருவளை பிரதேச செயலகப் பகுதி	53
அட்டவணை 5.1	பேருவளை திட்டமிடல் பகுதியில் தினசரி சேகரிக்கும் குப்பைக் கழிவுகளை வகைப்படுத்துதல் - 2017	79
அட்டவணை 5.2	தற்போதுள்ள வீதி வலையமைப்பு மற்றும் அதன் தற்போதைய அகலங்கள் தொடர்பான விபரங்கள்	81
அட்டவணை 5.3	சேவை மையங்களில் தற்போது கிடைக்கும் வசதிகள்	90
அட்டவணை 5.4	குடியிருப்பு மற்றும் வர்த்தகப் பயன்பாடுகளுக்கு இட ஒதுக்கீட்டுப் பகுதிகளில் பயன்படுத்தப்படும் நிலங்களின் பரப்பு	93
அட்டவணை 6.1	முன்மொழிந்த மக்கள் தொகை	104
அட்டவணை 6.2	பேருவளை பிரதேசத்தில் அமைந்துள்ள வீடுகளின் நிலை	105
அட்டவணை 6.3	பேருவளை பிரதேச செயலகம் பகுதியில் எதிர்கால வீடமைப்புத் தேவை	106
அட்டவணை 6.4	பேருவளை பிரதேச செயலக பிரிவு பகுதியில் முன்மொழிந்த நிலையில் காணப்படுகின்ற வீதி வலையமைப்பு	112
அட்டவணை 6.5	முன்மொழிந்த நிலையில் காணப்படுகின்ற மாகாண வீதி அபிவிருத்தி அதிகாரசபைக்கு கீழுள்ள வீதிகளின் அகலங்கள்	119
அட்டவணை 6.6	முன்மொழிந்த வடக்கு - தெற்கு இணைப்பு வழித்தடத்தோடு (i) இணைக்கப்பட்டுள்ள வீதிகள்	121
அட்டவணை 6.7	முன்மொழிந்த வடக்கு - தெற்கு இணைப்பு வழித்தடத்தோடு (ii) இணைக்கப்பட்டுள்ள வீதிகள்	121
அட்டவணை 6.8	சுனாமி மீள்குடியமர்வு பகுதிகளில் அகலப்படுத்த முன்மொழிந்த நிலையில் காணப்படுகின்ற அணுகல் பாதைகளை தற்போதுள்ள மற்றும் முன்மொழிந்த நிலையில் காணப்படுகின்ற அகலங்கள்	123
அட்டவணை 6.9	கடலோரப் பகுதிகள் மற்றும் சுற்றுலா பகுதிகளில் அகலப்படுத்த முன்மொழிந்த நிலையில் காணப்படுகின்ற வீதிகளின் தற்போதுள்ள நீளம், அகலங்கள் மற்றும் முன்மொழிந்த நிலையில் காணப்படுகின்ற அகலங்கள்	127
அட்டவணை 6.10	அகலப்படுத்த உத்தேசிக்கப்பட்ட புகையிரத நிலைய அணுகல் பாதைகளின் தற்போதைய நீளம் அகலங்களும் முன்மொழிந்த அகலங்கள்	128
அட்டவணை 6.11	திட்டமிடல் பகுதியில் காணப்படும் குடிநீர் வழங்கல் மற்றும் அதன் கொள்ளளவு	129
அட்டவணை 6.12	2030 ஆண்டில் திட்டமிடல் பகுதியில் ஒவ்வொரு செயற்பாட்டிற்கும் தேவைப்படும் நாளாந்த நீர் தேவைப்பாடு	129
அட்டவணை 6.13	திட்டமிடல் பகுதியில் தினமும் சேகரிக்கப்படும் திண்ம கழிவின் அளவு	132
அட்டவணை 6.14	2030 ஆம் ஆண்டு நிலவரப்படி முன்மொழிந்த வலய மண்டல மூலம் உற்பத்தி செய்யப்படுகின்ற திண்ம கழிவுகளின் அளவு	133
அட்டவணை 6.15	பேருவளை நகர சபை வளாகத்தில் இடம்பெற்ற இறப்பு மற்றும் சேதமடைந்த வீடுகள் தொடர்பான விளக்கங்கள்	150
அட்டவணை 6.16	திட்டமிடல் பகுதியில் காணப்படும் திறந்த வெளியிடங்கள்	153
அட்டவணை 6.17	கண்டறியப்பட்ட துணை நகர மையங்களில் அடிப்படை வசதிகள் கிடைப்பனவு	159
அட்டவணை 6.18	2030 ஆம் ஆண்டில் கண்டறியப்பட்ட துணை நகர மையங்களின் மக்கள் தொகை முன்கணிப்பு	159
அட்டவணை 6.19	முக்கிய நகரங்களில் காணப்படும் அடிப்படை வசதிகள்	160
அட்டவணை 6.20	முதலாம் நிலை முன்னுரிமை செயல் திட்டங்கள்	165
அட்டவணை 6.21	இரண்டாம் நிலை முன்னுரிமை செயல் திட்டங்கள்	166

அட்டவணை 6.22	மூன்றாம் நிலை முன்னுரிமை செயல் திட்டங்கள்	166
அட்டவணை 6.23	செயல் திட்ட அமுலாக்கலுக்கான செயலாண்மை முகமைகள்	167

பின்னிணைப்புகள்

பின்னிணைப்பு 1	செயற்பட்டறையில் கலந்து கொண்ட பங்குதாரர்களது பெயர் மற்றும் தொலைபேசி இலக்கம்	238
பின்னிணைப்பு 2	பேருவளை பிரதேசத்தில் எதிர்கால அபிவிருத்திகளுக்கு சாத்தியமான காணிகள்	241
பின்னிணைப்பு 3	பெருவாலா வடிவமைப்பு பகுதியில் மீன் இறங்கும் தளங்கள்	242
பின்னிணைப்பு 4	தற்போதைய மற்றும் முன்மொழிந்த திறந்தவெளி சார் இடவியல் திட்டம்	243
பின்னிணைப்பு 5	திட்டமிடல் பகுதியில் காணப்படும் இயற்கை அனர்த்தங்கள்	248
பின்னிணைப்பு 6	இலக்கியம், சஞ்சிகைகள் மற்றும் ஆராய்ச்சிகளை ஆய்வு செய்வதன் ஊடாக இனங்காணப்பட்ட துணை நகர மையங்களின் அபிவிருத்திக்கான குறைந்தபட்ச வசதிகள் தொடர்பான விபரங்கள்	251

பேருவளை அபிவிருத்தித் திட்டம் (2019 - 2030)

மேல் மாகாண பிரிவு, களுத்துறை மாவட்ட அலுவலகம் - நகர அபிவிருத்தி அதிகாரசபை



பின்னிணைப்பு



பின்னிணைப்பு 01 : செயற்பட்டறையில் கலந்து கொண்ட பங்குதாரர்களது பெயர் மற்றும் தொலைபேசி இலக்கம்

வரிசை எண்	பங்குதாரர்	தொலைபேசி இலக்கம்
1.	செயலாளர் நாயகம் மேல் மாகாணம் மாகாண சபை, "ஸ்ரவஸ்தி மந்த்ரேயா" இல 32, சேர் மார்கஸ் பெர்ணான்டோ மாவத்தை கொழும்பு 07	0714415326
2.	மாவட்டம் செயலாளர் மாவட்டம் -களுத்துறை	034 2222218
3.	மாவட்டம் செயலாளர் மாவட்டம் -செயலகம் பேருவளை	034 2276178
4.	செயலாளர், நகர சபை பேருவளை	034 8879878
5.	செயலாளர், பிரதேச சபை பேருவளை	034 2279878
6.	உள்ளூர் அரசாங்க உதவி ஆணையாளர், கச்சேரி கட்டிடம் களுத்துறை	034 2224084
7.	பணிப்பாளர் திட்டமிடல், கல்வி மற்றும் மாகாண சபைகள் அமைச்சு "ஸ்ரவஸ்தி மந்த்ரேயா" இல 32, சேர் மார்கஸ் பெர்ணான்டோ மாவத்தை கொழும்பு 07	0112222568
8.	நிறைவேற்று பணிப்பாளர், வீதி அபிவிருத்தி அதிகாரசபை களுத்துறை வடக்கு	034 2229135
9.	நிறைவேற்று பணிப்பாளர், மாகாண வீதி அபிவிருத்தி அதிகாரசபை களுத்துறை	034 2229135
10.	மாவட்டம் நீர்ப்பாசன பொறியியலாளர், மாவட்டம் நீர்ப்பாசன பொறியியலாளர்கள் அலுவலகம், களுத்துறை	0342222641
11.	மாகாண நீர்ப்பாசன பொறியியலாளர், மாகாண நீர்ப்பாசன பொறியியலாளர்கள் அலுவலகம் களுத்துறை	071 8101246 034 2221292
12.	பொது முகாமையாளர் புகையிரத சேவைகள் துறை காலி	
13.	தலைவர் இலங்கை காணி மீட்பு மற்றும் அபிவிருத்திக் கூட்டுத்தாபனம், ஸ்ரீ ஜயவர்தனபுர மாவத்தை, ராஜசிரியா	011 2863696 011 2862457
14.	உதவி பணிப்பாளர், மத்திய சுற்று சூழல் அதிகாரசபை, மத்திய சந்தி, நாகொட, களுத்துறை	011 2863696
15.	பணிப்பாளர் நாயகம், இலங்கை சுற்றுலா துறை சார் அபிவிருத்தி அதிகாரசபை, காலி வீதி, கொழும்பு 03	071 5717852
16.	பணிப்பாளர் புவிச்சரிதவியல் மற்றும் சுரங்கங்கள் பணியகம், பழைய வீதி, களுவாஞ்சிக்குடி தெற்கு	-
17.	முகாமையாளர், கரையேர பாதுகாப்பு திணைக்களம், மொறட்டுமோதர	034 2225580 076 6460197
18.	பணிப்பாளர், தேசிய கட்டிட ஆராய்ச்சி நிறுவனம், 10வது தெரு, பிலோமினா வத்தை, தோடங்கொடை	011 2658930
19.	மாவட்ட கடல் சுற்று சூழல் அதிகாரி, கடல் சுற்று சூழல் பாதுகாப்பு அதிகாரசபை, பாலத்தோட வீதி, களுத்துறை வடக்கு	071 0627051
20.	உதவி இயக்குநர், பெருங்கடல் பல்கலைக்கழகம், களுத்துறை	034 2221790 071 2666456
21.	முகாமையாளர், தேசிய நீர் வழங்கல் மற்றும் வடிகாலமைப்பு சபை, கட்டுக்குருந்த, களுத்துறை	077 3261040

வரிசை எண்	பங்குதாரர்	தொலைபேசி இலக்கம்
22.	உதவி பணிப்பாளர், அனர்த்த முகாமைத்துவ நிலையம் ஞானோதய மாவத்தை, களுவாஞ்சிக்குடி	034 2222912 077 3957872
23.	பொறுப்பதிகாரி, லங்கா மின்சார கம்பனி, பேருவளை	071 3324518
24.	பிராந்திய முகாமையாளர், ஸ்ரீலங்கா டெலிகொம், பேருவளை	034 2278262 / 2222231
25.	செயலாளர், இல 748, பொல்கொட்டுவ கிராமிய அபிவிருத்தி சங்கம் இல .8 / 18B, நல்லவேணா பேருவளை	-
26.	கிராம சேவகர், (மககல் கந்த) பிரதேச செயலகம், பேருவளை	-
27.	கிராம சேவகர், (மலிகவேண) பிரதேச செயலகம், பேருவளை	-
28.	வேலை கண்காணிப்பாளர், பேருவளை பிரதேச சபை, பேருவளை	-
29.	வேலை கண்காணிப்பாளர், பேருவளை நகர சபை, பேருவளை	-
30.	உதவி ஆணையாளர், கமநல சேவைத் திணைக்களம், மாவட்டம் செயலகம், களுத்துறை	034 2222404
31.	கிராம சேவகர், 765, அளுக்கமை கிழக்கு	-
32.	கிராம சேவகர், 743, மக்கொன கிழக்கு	-
33.	கிராம சேவகர், 734A, குடா பயாகல தெற்கு	-
34.	பணிப்பாளர் (திட்டமிடல்) மாவட்டம் திட்டமிடல் செயலகம் களுவாஞ்சிக்குடி	-
35.	அஞ்சல் நிலையத் தலைவர், தபால் நிலையம், பேருவளை	077 5410063
36.	பணிமனை முகாமையாளர், இலங்கை போக்குவரத்து சபை, நாகொட வீதி, களுத்துறை	034 2276053
37.	முகாமையாளர், லங்கா மீன்பிடி துறைமுக கூட்டுத்தாபனம் மீன்பிடி துறைமுக பேருவளை	077 6328851 071 2497603
38.	M.F.M. இஷான், (தலைவர்) மீன்பிடி சங்கம், 138 மருதான சாலை, பேருவளை	077 7579922
39.	பணிப்பாளர் நாயகம், தேசிய இரத்தினக்கல் மற்றும் நகை அதிகாரசபை இலக்கம்.25 கொழும்பு03	077 3648022 071 4468841
40.	முகாமையாளர், நடமாடும் போலீஸ், மொரகால்ல	077 4464241
41.	அலுவலக பொறுப்பாளர், இலங்கை பொலிஸ் வாகனப் போக்குவரத்து, பேருவளை	071 7708810
42.	அலுவலக பொறுப்பாளர், பேருவளை காவல் நிலையம்,	077 5868897
43.	அலுவலக பொறுப்பாளர், அளுக்கமை காவல் நிலையம்	071 8591699
44.	அலுவலக பொறுப்பாளர், பயாகல காவல் நிலையம்	071 8122870
45.	முகாமையாளர், தேசிய வடிசாலைகள் கழகம், பேருவளை	034 2222750 / 751
46.	பிரதிப் பணிப்பாளர், மாவட்டம் அலுவலகம் புதிய சந்தை வளாகம், களுத்துறை	034 2276258
47.	வைத்தியசாலை முகாமையாளர், அளுக்கமை வைத்தியசாலை, அளுக்கமை	-
48.	மருத்துவமனை முகாமையாளர், பேருவளை மருத்துவமனை, பேருவளை	034 2275461

வரிசை எண்	பங்குதாரர்	தொலைபேசி இலக்கம்
49.	உதவி பணிப்பாளர், சிறு கைத்தொழில் திணைக்களம், கச்சேரி, களுத்துறை	034 2276162
50.	சுகாதார உத்தியோகஸ்தர், சுகாதார உத்தியோகஸ்தர் அலுவலகம், பூர்வாரம் இடம், அளுத்தகமை	071 4086121
51.	சுகாதார உத்தியோகஸ்தர், சுகாதார உத்தியோகஸ்தர் அலுவலகம், பூர்வாரம் இடம், அளுத்தகமை	034 2270276
52.	தலைவர், விடுதிகள் கூட்டுத்தாபனம், இலக்கம் 327, யூனியன் இடம் கொழும்பு 02	-
53.	தலைவர், வர்த்தக சங்கம், பேருவளை	-
54.	தலைவர், வர்த்தக சங்கம், அளுத்தகமை	077 7612944
55.	சுகாதார அதிகாரி, ஆயுர்வேத வைத்தியசாலை, பேருவளை	-
56.	மின் கண்காணிப்பாளர், மின்வாரிய இலங்கை மின்சார சபை, பேருவளை	071 6876279
57.	வீடமைப்பு அலுவலகம், பிரதேச செயலகம், பேருவளை	-
58.	சிரேஷ்ட முகாமையாளர், இறப்பர் ஆராய்ச்சி நிறுவனம், டார்டன் பீல்ட், அகலவத்தை	034 2247426 034 2247383 077 4601395
59.	தலைவர், சமூகநீர் வழங்கல் செயல் திட்டம், அகலவத்தை	071 6890996
60.	மேலதிக பணிப்பாளர், தொல்பொருளியல் திணைக்களம், கொழும்பு 07	071 7303539 071 8205790 011 2694727
61.	தலைவர், கடற்றொழில் மற்றும் நீரியல் வளங்கள் அமைச்சு, பழைய வீதி, களுத்துறை தெற்கு	077 5993285 071 9513554
62.	பணிமனை கண்காணிப்பாளர், அளுத்தகமை	077 1056720
63.	நில அளவை கண்காணிப்பாளர், கச்சேரி கட்டிடம், களுத்துறை	034 2222404
64.	அலுவலக பொறுப்பாளர், போக்குவரத்துப் பிரிவு, பேருவளை	071 8380540

பின்னிணைப்பு 02 : பேருவளை பிரதேசத்தில் எதிர்கால அபிவிருத்திகளுக்கு சாத்தியமான காணிகள்

இலக்கம்	கிராம சேவகர் பிரிவு	செயல் திட்டத்தின் அமைவிடம்	தன்மை	பரப்பளவு அல்லது நிபந்தனைகள்	கருத்துக்கள்
735	மஹா பயாகல	சனசமூக நிலையம், தலுவத்தை, பயாகல	அரசுக்குச் சொந்தமானது	நீளம் 12 அடி அகலம் 10 அடி	மின்சாரம், நீர் வழங்கல் கிடைக்கவில்லை
736	பினிடியமுல்ல	சனசமூக நிலையம், தலுவத்தை, பயாகல	கைவிடப்பட்ட நிலையில் உள்ள அரச காணி	40 பேர்ச்	புனரமைப்பதற்கான தேவைப்பாடு காணப்படுகின்றது
737	விஹரகந்த	சதாராமராம பழைய கோயிலின் கூட்டுறவு கடைக்கு பயன்படுத்தப்பட்ட கட்டிடம்	கோவிலுக்கு சொந்தமானது	அறை 10 முதல் 15 அடி வரை	அபிவிருத்தி உத்திய-போகத்தருக்கென ஒதுக்கப்பட்டுள்ளது
737 A	ஹிரிகல்கொ-டெல்ல	ஜவுளி மையம் பயாகல	கைவிடப்பட்ட நிலையில் உள்ள அரச காணி	40 பேர்ச் (1500 சதுர அடி)	புனரமைப்பதலின் பிற்பாடு பாவனைக்கு உகந்ததாக இருக்கும்
738	பாளையங்கொட	பாளையங்கொட	தனியார் காணி	சுமார் 3 ஏக்கர்	நீர்வாழ் உயிரின வளர்ப்புக்கு ஏற்றது.
738 A	வேஹரகல	ஜவுளி மையம், வேஹரகல	அரசுக்குச் சொந்தமானது	30 பேர்ச்	பொது நோக்கத்திற்காக பயன்படுத்த முடியும்
740	பொத்துவில் கிழக்கு	வெரகலகந்த வீதி பொதுவில்	அரசுக்குச் சொந்தமானது	5 ஏக்கர்	-
		பொதுவில், பயாகல	பிரதேச சபை கட்டிடத்தின் மேல் தளம்	-	-
741 A	முனசிங்ககொட	பொல்லவதெனிய மக்கொன	அரசுக்குச் சொந்தமான 4 ஏக்கர்	பழைய பங்களா	ஒரு குடும்பத்தால் ஆக்கிரமிக்கப்பட்டுள்ளது
		பொல்லவதெனிய மக்கொன	அரசுக்குச் சொந்தமான 4 ஏக்கர்	பழைய பங்களா	--
741 B	கப்புகொட	கப்புகொட மக்கொன	அரசுக்குச் சொந்தமானது (Jana Sabha)	20.6 பேர்ச்	---
743 A	அக்கரமலாய	பசேல் மாவத்தை பாடசாலை கட்டிடங்கள் எதிரில்	பள்ளி வளாகத்தில் அரசு நிலம், அது பிரதேச செயலகத்தின் கட்டுப்பாட்டில் உள்ளது	மக்கொன	சனசமூக மண்டபம் அமைக்க ஏற்றது
744	ஹல்கந்தேவில்	அளிஸ்டன் மாவத்தை	அரசுக்குச் சொந்தமானது (Housing Scheme)	46 ஏக்கர்	-
744 A	துவேகொட	சிங்ஹகம - கல்கந்தவில்	நில சீரமைப்பு நிர்வாகத்திற்கு சொந்தமானது , சிங்ஹகம சனசமூக மண்டபம்	4 ஏக்கர் ½ ஏக்கர்	விளையாட்டு மைதானத்திற்கு ஏற்றது
745 A	கதுருகஸ்முல்ல	சிங்களதெனிய - கதுருகஸ்தெனிய	Vestedwith பிரதேச சபை	15 பேர்ச்	பயன்படுத்த முடியாது

இலக்கம்	கிராம சேவகர் பிரிவு	செயல் திட்டத்தின் அமைவிடம்	தன்மை	பரப்பளவு அல்லது நிபந்தனைகள்	கருத்துக்கள்
745 B	அக்கர அகவ	சமூக கூடத்திற்கு அருகில் கணினி பயிற்சி மற்றும் ஆரோக்கிய நிலையம்	அரச காணி (கைவிடப் பட்டது)	2500 சதுர அடி	Suitable for a Library
746 B	மகல்கந்தே வடக்கு	ஜனராஜபுர மகல்கந்த	அரச காணி (கைவிடப் பட்டது)	80 பேர்ச்	பொது கட்டிட பாவனைக்கு ஏற்றது

மூலம் : Field Survey - நகர அபிவிருத்தி அதிகாரசபை - 2018

பின்னிணைப்பு 03 : பெருவாலா வடிவமைப்பு பகுதியில் மீன் இறங்கும் தளங்கள்

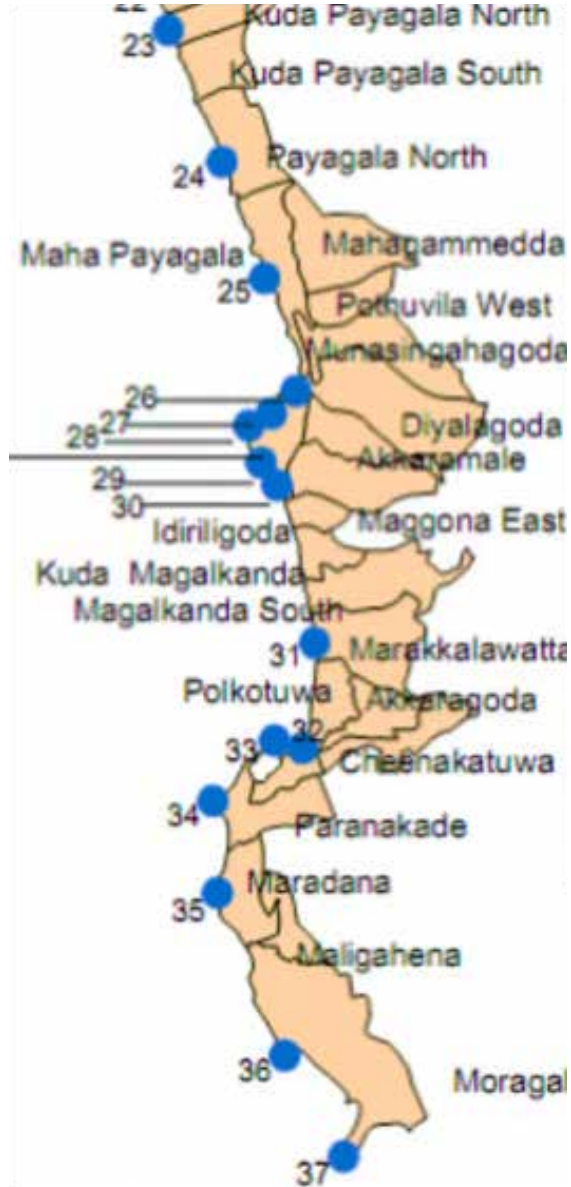

பின்னிணைப்பு 04 : தற்போதைய மற்றும் முன்மொழிந்த திறந்தவெளி சார் இடவியல் திட்டம்

வரிசை எண்	வகை	நில பரப்பு	தற்போதைய பயன்பாடு	முன்மொழிந்த நிலையில் காணப்படுகின்ற பயன்பாடு	கிராம சேவகர் பிரிவு
01	சிறு பூங்காக்கள் (Pocket Parks)				
	EPP 01	0.05	விளையாட்டு மைதானம்	மிகச் சிறிய மைதானம்	பம்பே
	EPP 02	0.06	விளையாட்டு மைதானம்		குடா பயாகல வடக்கு
	EPP 03	0.11	சிறுவர் பூங்கா		பொல்கொட்டுவ
	EPP 04	0.10	திறந்த வெளி		முன்ஹான
	EPP 05	0.48	கையுந்துபந்து மைதானம்		கொடபிட்டிய
	EPP 06	0.16	கால்பந்து மைதானம்		வெலிட்டிய
	PPP 01	0.09	திறந்த வெளி		கரந்தகொட
	PPP 02	0.17	வெற்று நிலங்கள்		கணைகம
	PPP 03	0.15	வெற்று நிலங்கள்		கணைகம
02	மிகச்சிறிய பூங்கா (Mini Park)				
	EMP 01	0.60	விளையாட்டு மைதானம்	சிறிய பூங்கா	அக்கரகொட
	EMP 02	0.65	கிரலகேலே பொது விளையாட்டு மைதானம்		மக்கொன மேற்கு
	EMP 03	0.67	விளையாட்டு மைதானம் (நில்வள விளையாட்டு சங்கம்)		தியலகொட
	EMP 04	0.80	விளையாட்டு மைதானம்		மஹா பயாகல
	EMP 05	0.70	(சமனல) விளையாட்டு மைதானம்		மலேகொட பயாகல
	EMP 06	0.27	விளையாட்டு மைதானம்		பினிட்யமுல்ல
	EMP 07	0.25	விளையாட்டு மைதானம்		பினிட்யமுல்ல
	EMP 08	0.26	புனித ஜோசேப் விளையாட்டு மைதானம்		பயாகல வடக்கு
	EMP 09	0.21	விளையாட்டு மைதானம்		அக்கரமலே
	EMP 10	0.75	அளுத்தகமை பாடசாலை விளையாட்டு மைதானம்		அளுத்தகமை மேற்கு
	EMP 11	0.75			கடியவத்தை
	EMP 12	0.95	விளையாட்டு மைதானம்		கலவிலகந்தே
	EMP 13	0.22	விளையாட்டு மைதானம்		மலேவங்கொட
	EMP 14	0.72	குண்டலுவேல விளையாட்டு மைதானம்		களுவாமோதர வடக்கு
	PMP 01	0.21	கைவிடப்பட்ட நிலையில் உள்ள நெல் வயல்கள்		முன்ஹான

வரிசை எண்	வகை	நில பரப்பு	தற்போதைய பயன்பாடு	முன்மொழிந்த நிலையில் காணப்படுகின்ற பயன்பாடு	கிராம சேவகர் பிரிவு
	PMP 02	0.36	கைவிடப்பட்ட நிலையில் உள்ள நெல் வயல்கள்	சிறிய பூங்கா	முங்ஹென
	PMP 03	0.32	கைவிடப்பட்ட நிலையில் உள்ள நெல் வயல்கள்		முங்ஹென
	PMP 04	0.30	கைவிடப்பட்ட நிலையில் உள்ள நெல் வயல்கள்		ஹல்கந்தேவில்
	PMP 05	0.36	கைவிடப்பட்ட நிலையில் உள்ள நெல் வயல்கள்		யோவுன்கம
	PMP 06	0.93	கைவிடப்பட்ட நிலையில் உள்ள நெல் வயல்கள்		பந்தனாகொட
	PMP 07	0.50	கைவிடப்பட்ட நிலையில் உள்ள நெல் வயல்கள்		துவேகொட
	PMP 08	0.35	கைவிடப்பட்ட நிலையில் உள்ள நெல் வயல்கள்		வலதர
	PMP 09	0.37	கைவிடப்பட்ட நிலையில் உள்ள நெல் வயல்கள்		பன்னில
	PMP 10	0.82	வெறுமையான நிலம்		வலதர
	PMP 11	0.30	வெறுமையான நிலம்		பின்ஹென
	PMP 12	0.68	கைவிடப்பட்ட நிலையில் உள்ள நெல் வயல்கள்		மரக்காலவத்தை
	PMP 13	0.71	கைவிடப்பட்ட நிலையில் உள்ள நெல் வயல்கள்		மரக்காலவத்தை
	PMP 14	0.84	கைவிடப்பட்ட நிலையில் உள்ள நெல் வயல்கள்		மகல்கந்தே வடக்கு
	PMP 15	0.48	வெறுமையான நிலம்		வேஹெரகல
	PMP 16	0.61	கைவிடப்பட்ட நிலையில் உள்ள நெல் வயல்கள்		பன்னில
	PMP 17	0.54	கைவிடப்பட்ட நிலையில் உள்ள நெல் வயல்கள்		மஹாகொட
	PMP 18	0.57	கைவிடப்பட்ட நிலையில் உள்ள நெல் வயல்கள்		பின்ஹென
	PMP 19	0.54	கைவிடப்பட்ட நிலையில் உள்ள நெல் வயல்கள்		கல்ஹென
	PMP 20	0.86	வெறுமையான நிலம்		அதிகாரிகொட
	PMP 21	0.24	திறந்தவெளி நிலம்		மொரகால்ல
	PMP 22	0.21	கைவிடப்பட்ட நிலையில் உள்ள நெல் வயல்கள்		முல்லபிட்டிய
	PMP 23	0.82	தாழ்மட்டில் அமைந்துள்ள நிலப்பகுதி		மருதான

வரிசை எண்	வகை	நில பரப்பு	தற்போதைய பயன்பாடு	முன்மொழிந்த நிலையில் காணப்படுகின்ற பயன்பாடு	கிராம சேவகர் பிரிவு
	PMP 24	0.43	வெறுமையான நிலம்	சிறிய பூங்கா	மஹிமுல்ல
	PMP 25	0.98	திறந்தவெளி நிலம்		குடாபயாகல வடக்கு
	PMP 26	0.58	கைவிடப்பட்ட நிலையில் உள்ள நெல் வயல்கள்		மஹா கம்மெத்த
	PMP 27	0.21	திறந்தவெளி நிலம்		கேந்தேகஹாவில
	PMP 28	0.43	கைவிடப்பட்ட நிலையில் உள்ள நெல் வயல்கள்		கட்டுகுருந்துகஹாலந்த கிழக்கு
	PMP 29	0.58	கைவிடப்பட்ட நிலையில் உள்ள நெல் வயல்கள்		கட்டுகுருந்துகஹாலந்த மேற்கு
	PMP 30	0.26	கைவிடப்பட்ட நிலையில் உள்ள நெல் வயல்கள்		துவேகொட
	PMP 31	0.37	வெறுமையான நிலம்		யோவன்கம
	PMP 32	0.21	திறந்தவெளி நிலம்		கரந்தகொட
	PMP 33	0.35	கைவிடப்பட்ட நிலையில் உள்ள நெல் வயல்கள்		வரபிட்டிய
	PMP 34	0.86	கைவிடப்பட்ட நிலையில் உள்ள நெல் வயல்கள்		வரபிட்டிய
	PMP 35	0.51	கைவிடப்பட்ட நிலையில் உள்ள நெல் வயல்கள்		கலவில
	PMP 36	0.77	கைவிடப்பட்ட நிலையில் உள்ள நெல் வயல்கள்		கலவில
	PMP 37	0.25	கைவிடப்பட்ட நிலையில் உள்ள நெல் வயல்கள்		கலவில
	PMP 38	0.27	கைவிடப்பட்ட நிலையில் உள்ள நெல் வயல்கள்		தர்கா நகர்
	PMP 39	0.21	கைவிடப்பட்ட நிலையில் உள்ள நெல் வயல்கள்		வெளிபிட்டிய
	PMP 40	0.24	கைவிடப்பட்ட நிலையில் உள்ள நெல் வயல்கள்		படகொட
	PMP 41	0.30	கைவிடப்பட்ட நிலையில் உள்ள நெல் வயல்கள்		ஹெட்டிமுல்ல
	PMP 42	0.99	திறந்தவெளி நிலம்		மக்கொன மேற்கு
	PMP 43	0.31	வெறுமையான நிலம்		படகொட
	PMP 44	0.40	கைவிடப்பட்ட நிலையில் உள்ள நெல் வயல்கள்		தலவில
	PMP 45	0.38	கைவிடப்பட்ட நிலையில் உள்ள நெல் வயல்கள்		தியலகொட
	PMP 46	0.25	தாழ்மட்டத்தில் அமைந்துள்ள நிலப்பகுதி		கங்கனம்கொட

வரிசை எண்	வகை	நில பரப்பு	தற்போதைய பயன்பாடு	முன்மொழிந்த நிலையில் காணப்படுகின்ற பயன்பாடு	கிராம சேவகர் பிரிவு
	PMP 47	0.23	தாழ்மட்டத்தில் அமைந்துள்ள நிலப்பகுதி	சிறிய பூங்கா	கங்கனம்கொட
	PMP 48	0.35	கைவிடப்பட்ட நிலையில் உள்ள நெல் வயல்கள்		அம்பேபிட்டிய
	PMP 49	0.36	தாழ்மட்டத்தில் அமைந்துள்ள நிலப்பகுதி		மருதான
	PMP 50	0.42	வெறுமையான நிலம்		அளுத்கமை கிழக்கு
	PMP 51	0.63	சதுப்பு நிலம்		வரபிட்டிய
	PMP 52	0.89	சதுப்பு நிலம்		போத்துவில்லி
	PMP 53	0.35	தாழ்மட்டத்தில் அமைந்துள்ள நிலப்பகுதி		சீனகொட்டுவ
	PMP 54	0.24	தாழ்மட்டத்தில் அமைந்துள்ள நிலப்பகுதி		மருதான
03	உள்ளூர் பூங்காக்கள்				
	ELP 01	1.1	நகர அபிவிருத்தி அதிகாரசபை விளையாட்டு மைதானம்	உள்ளூர் பூங்காக்கள்	மொரகால்ல
	ELP 02	2.1	விளையாட்டு மைதானம்		தியலகொட
	ELP 03	2.0	கிரிக்கெட் விளையாட்டு மைதானம்		பொத்துவில் கிழக்கு
	PLP 01	1.0			பினிடியமுல்ல
	PLP 02	1.0	கைவிடப்பட்ட நிலையில் உள்ள நெல் வயல்கள்		பம்பே
	PLP 03	1.27	கைவிடப்பட்ட நிலையில் உள்ள நெல் வயல்கள்		பம்பே
	PLP 04	1.3	கைவிடப்பட்ட நிலையில் உள்ள நெல் வயல்கள்		விஹாரகந்தே
	PLP 05	1.56	கைவிடப்பட்ட நிலையில் உள்ள நெல் வயல்கள்		ஹிரிகல்கொடெல்ல
	PLP 06	2.0	கைவிடப்பட்ட நிலையில் உள்ள நெல் வயல்கள்		வேஹரகல
	PLP 07	1.3	கைவிடப்பட்ட நிலையில் உள்ள நெல் வயல்கள்		கட்டுகுருந்துகஹாலந்த
	PLP 08	1.1	கைவிடப்பட்ட நிலையில் உள்ள நெல் வயல்கள்		தலவில்
	PLP 09	1.2	கைவிடப்பட்ட நிலையில் உள்ள நெல் வயல்கள்		தியலகொட
	PLP 10	2.07	கைவிடப்பட்ட நிலையில் உள்ள நெல் வயல்கள்	பொத்துவில் மேற்கு	
	PLP 11	1.0	கைவிடப்பட்ட நிலையில் உள்ள நெல் வயல்கள்	ஹிரிகல்கொடெல்ல	

வரிசை எண்	வகை	நில பரப்பு	தற்போதைய பயன்பாடு	முன்மொழிந்த நிலையில் காணப்படுகின்ற பயன்பாடு	கிராம சேவகர் பிரிவு
	PLP 12	2.4	கைவிடப்பட்ட நிலையில் உள்ள நெல் வயல்கள்	உள்ளூர் பூங்காக்கள்	குடாமகல்கந்தே, குடாமகல்கந்தே தெற்கு
	PLP 13	1.2	கைவிடப்பட்ட நிலையில் உள்ள நெல் வயல்கள்		கதுறுகஸ்முல்ல
	PLP 14	1.0	கைவிடப்பட்ட நிலையில் உள்ள நெல் வயல்கள்		வெறுட்டிமுல்ல, கல்வெறு
	PLP 15	2.1	தாழ்மட்டத்தில் அமைந்துள்ள நிலப்பகுதி		
04	கடற்கரையோரம் சார் பூங்காக்கள்				
	EBP 01	1.5	கடற்கரையோரம் சார் பூங்கா	கடற்கரையோரம் சார் பூங்காக்கள்	பொல்கொட்டுவ
	EBP 02	6.2	கடற்கரையோரம் சார் பூங்கா		மொரகால்ல
	PBP 01	2.3	திறந்தவெளி நிலம்		பொல்கொட்டுவ
	PBP 02	0.70	கடற்கரை		மக்கொன மேற்கு, தியல்கொட, மஹாபயாகல
	PBP 03	4.2	கலப்பு பயன்பாட்டு நிலம்		மஹாபயாகல
	PBP 04	11.0	கலப்பு பயன்பாட்டு நிலம்		மறக்கலவத்தை, மகலக - ந்தே தெற்கு, இதிரிகொட, மக்கொன மேற்கு
3.0	நகரப் பூங்கா				
4.0	நேரியல் பூங்காக்கள் (Linear Parks)				
	PLP 01	0.27	சில்லியா	நேரியல் பூங்காக்கள்	மருதான பறனகடே,
	PLP 02	1.1	குளம்		இதிரிகொட,
	PLP 03	7.6	பெந்தர ஆற்றின் இருபுறங்கள்		வார்பிட்டிய, தர்கா நகர் கிழக்கு, கங்காத்ர, சீனவத்தை, அளுத்தகமை, அளுத்தகமை மேற்கு, கனேகம, களுவாமோதர மேற்கு, களுவாமோதர
மொத்தம்		96.27			

மூலம் : Field Survey – நகர அபிவிருத்தி அதிகாரசபை - 2018

EPP – தற்போதுள்ள மிகச்சிறிய பூங்கா (Existing Pocket Park)

PPP – முன்மொழிந்த நிலையில் காணப்படுகின்ற மிகச்சிறிய பூங்கா (Proposed Pocket Park)

EMP – தற்போதுள்ள மிகச்சிறிய பூங்கா (Mini Park)

PMP – முன்மொழிந்த நிலையில் காணப்படுகின்ற மிகச்சிறிய பூங்கா (Mini Park)

ELP – தற்போதுள்ள உள்ளூர் பூங்கா

PLP – முன்மொழிந்த நிலையில் காணப்படுகின்ற உள்ளூர் பூங்கா

EBP – தற்போதுள்ள கடற்கரைப் பூங்கா

PBP – முன்மொழிந்த நிலையில் காணப்படுகின்ற கடற்கரைப் பூங்கா

PLP – முன்மொழிந்த நிலையில் காணப்படுகின்ற நேரியல் பூங்கா

**பின்னிணைப்பு 05 : திட்டமிடல் பகுதியில் காணப்படும்
இயற்கை அனர்த்தங்கள்**

வரிசை எண்	இலக்கம்	கிராம சேவகர் பிரிவுகள்	வெள்ளம்	சுழல் காற்று	கடல் அரிப்பு	நிலச்சரிவு	சுனாமி பேரிடர்
1	733	மலேகொட	-				
2	733 A	பம்பே	*				
3	733 B	மேஹிமுல்ல	*				
4	734	குடா பயாகல வடக்கு			*		*
5	734 A	குடா பயாகல மேற்கு			*		*
6	735	மஹா பயாகல	*		*		*
7	735 A	பயாகல வடக்கு			*		*
8	736	பினிடியமுல்ல	-	-	-	-	-
9	737	விஹாரகந்தே	-	-	-	-	-
10	737A	ஹிரிகல்கொடெல்ல				*	
11	738	பாளையங்கொட	-	-	-	-	-
12	738 A	வேஹரகல	*				*
13	738 B	கட்டுருந்துகஹாலந்த	-	-	-	-	-
14	739	மஹா கமநேத்த	*				*
15	740	பொத்துவில கிழக்கு	-	-	-	-	-
16	740 A	பொத்துவில மேற்கு					*
17	740 B	கட்டுருந்துகஹாலந்த மேற்கு	-	-	-	-	-
18	741	தியலகொட					
19	741 A	முனசிங்ககொட				*	*
20	741 B	கப்புகொட					*
21	742	மக்கொன மேற்கு			*		*
22	743	மக்கொன கிழக்கு	-	-	-	-	-
23	743 A	அக்கரமலே					*
24	744	ஹல்கந்தேவில	*				
25	744 A	துவேகொட	*	*			
26	744 B	யோவுன்கம	-	-	-	-	-
27	744 C	கேந்தேகஹாவில	*				
28	745	முங்ஹென	*	*			
29	745 A	கதுறுகஸ்முல்ல	*				
30	745 B	அக்கரசவ	-	-	-	-	-

வரிசை எண்	இலக்கம்	கிராம சேவகர் பிரிவுகள்	வெள்ளம்	சுழல் காற்று	கடல் அரிப்பு	நிலச்சரிவு	சுனாமி பேரிடர்
31	746	இதிரிகொட					*
32	746 A	குடா மகல்கந்தே			*		*
33	746 B	மகல்கந்தே வடக்கு	-	-	-	-	-
34	746 C	மகல்கந்தே	-	-	-	-	-
35	747	கரந்தகொட	-				
36	747 A	மறக்கலவத்தை			*		*
37	747 B	புபுல்லந்த	-				
38	748	பொல்கொட்டுவ	*				*
39	749	கங்கானம்கொட	*				*
40	750	வலதர	*	*			
41	750 A	படனகொட	*	*			
42	750 B	கலவிலவத்தை	-				
43	751	அக்கரகொட	*				
44	751 A	சீனா கோட்டை (China fort)	*				
45	752	அம்பேபிட்டிய	*				
46	752 A	பன்னில	-				
47	753	பறனகடே			*		*
48	753 A	ஹெட்டியகந்த				*	
49	754	மருதான	*				*
50	755	மஹாகொட	*				
51	756	மலிகஹேன	-				
52	757	மசால்கொட	*				
53	758	ஹெட்டிமுல்ல	*				
54	759	பின்ஹேன	*	*			
55	759 A	கல்ஹேன	*	*			
56	759 B	பின்ஹேன ஜனபத்ய	-				
57	760	மொரகால்ல			*		*
58	761	முல்லபிட்டிய	*	*	*		
59	762	களுவாமோதர மேற்கு					
60	762 A	களுவாமோதர வடக்கு	*				*
61	762 B	கம்மெத்த					*
62	762 C	களுவாமோதர கிழக்கு	-				
63	763	கனேகம	*				*

வரிசை எண்	இலக்கம்	கிராம சேவகர் பிரிவுகள்	வெள்ளம்	சுழல் காற்று	கடல் அரிப்பு	நிலச்சரிவு	சுனாமி பேரிடர்
64	764	அளுக்கமை மேற்கு	*				*
65	765	அளுக்கமை கிழக்கு	*				
66	765 A	சீனவத்தை	*				
67	766	தர்கா நகர்	-				
68	766 A	தர்கா நகர் கிழக்கு	*				
69	766 B	அலகந்துபிட்டிய					
70	766 C	பதிராஜகொட	*				
71	766 D	கடியவத்தை	-				
72	766 E	கங்காதர	*				
73	766 F	மலேவன					
74	766 G	அதிகாரிகொட	-				
75	767	கலவில	*				
76	768	படிகொட	*	*			
77	768 A	வெலிபிட்டிய	*				
78	768 B	மலேவங்கொட	*				
79	769	வரபிட்டிய	*				
80	770	கொடபிட்டிய	*				
81	770 A	நாகந்தேலந்தோட	*				
82	770 B	தன்வத்தைகொட	*				

மூலம் : அனர்த்த முகாமைத்துவ உத்தியோகத்தர் (சமூக அபிவிருத்தி பிரிவு - 2013)

Annexure 06 : இலக்கியம், சஞ்சிகைகள் மற்றும் ஆராய்ச்சிகளை ஆய்வு செய்வதன் ஊடாக இனங்காணப்பட்ட துணை நகர மையங்களின் அபிவிருத்திக்கான குறைந்தபட்ச வசதிகள் தொடர்பான விபரங்கள்

புத்தகத்தின் பெயர்	இனங்காணப்பட்ட காரணிகள்
சுற்றுப்புற மையங்கள்	<ul style="list-style-type: none"> பொது மக்கள் சதுக்கம் பிரதான அரசு கட்டிடங்கள் பொது நூலக தோட்டங்கள்
கிராமிய மாவட்டங்களில் காணப்படும் சிறு நகரங்களின் பங்களிப்பும் செயற்பாடும் (புவியியல் மற்றும் பிராந்தியக் திட்டமிடல் தொகுதி 2 (அ) முஹமட் ரெஸரிஸ்வனி (2009)	<ul style="list-style-type: none"> சுகாதாரம் சார் வசதிகள் (பல் சிகிச்சை நிலையங்கள், மருந்துக்கடைகள், சுகாதார நிலையங்கள்) கலாசார மற்றும் கல்வி சார் வசதிகள் (பிரதான பாடசாலைகள், நூலகங்கள்) அடிப்படை வசதிகள் (அஞ்சல் அலுவலகங்கள், எரிவாயு நிலையங்கள்) விவசாயம் சார் நடவடிக்கைகள் மற்றும் கால்நடை மருந்தகங்கள் வங்கிகள், களஞ்சியசாலை வசதிகள், உணவு மற்றும் உணவருந்தும் இடங்கள், குளிர்ச்சியான நீராகாரம் விற்பனை செய்யும் இடங்கள் மற்றும் எழுதுபொருள் விற்பனை நிலையங்கள். வர்த்தக மற்றும் சேவை மையங்கள்
வெற்றிகரமான நகர மையங்களை உருவாக்குவதற்கான பத்து கோட்பாடுகள்	<ul style="list-style-type: none"> ஒரு நீடித்த மற்றும் மறக்க முடியாத பொது ஆட்சிப் நிலையை உருவாக்குதல் சந்தை யதார்த்தங்களை மதித்தல் ஆபத்தை பகிர்தல், வெகுமதியை பகிர்தல் அபிவிருத்தி மற்றும் நிதி சிக்கல்திட்டம் பல பயன்பாடுகளை ஒருங்கிணைத்தல் நீண்ட கால பார்வையுடனான சமநிலை நெகிழ்வு அடர்த்தி சலுகைகள் வழங்குமாறான நன்மைகளை பற்றுகை செய்தல் சனசமூகத்துடன் இணைத்தல் நிலைத்துநிற்கும் தன்மைக்காக முதலீடு செய்தல் தள முகாமைத்துவ மற்றும் நிரலாக்க செறிவை உறுதி செய்தல்

உசாத்துணை நூல்கள்

இந்திரகீர்த்தி, ஷா. (2002). ராஜரட்ட நாகரிகம் மற்றும் தென்மேற்கு இராச்சியம். கொழும்பு: தயவன்ச ஜெயவர்தன ஃ நிறுவனம்

வங்கிகள், இலங்கை (2016). இலங்கை மத்திய வங்கி ஆண்டு அறிக்கை. கொழும்பு 1: எம்.டி. குணவாசலன முரள

பேருவளை பிரதேச செயலாளர் அலுவலகம் (2016). வள அறிக்கை - 2009, 2015, பேருவளை பிரதேச செயலாளர் அலுவலகம்

இலங்கை சுற்றுலா அதிகாரசபை. (2015). வருடாந்த அறிக்கை

குழு, (1995). பசிபிக் கடற்கரை சமூகத் திட்டம். சான் அன்டோனியோ: சான் அன்டோனியோ நகர திட்டமிடல் துறை.

எம். எம். எம். முக்கராம, (2010). கடல் மீன்பிடித்தின் வீட்டு உணவுப் பாதுகாப்பை மதிப்பீடு செய்தல். இலங்கை: கடல் சார்அறிவியல்.

வளங்கள், (2007). இறங்குதளம் களுத்துறை மாவட்டம். கொழும்பு 10: கடற்றொழில் மற்றும் நீரியல் வளங்கள் அமைச்சு .

புள்ளிவிவரம், (2014). இலங்கை தொழிலாளர் படை தொடர்பான காலாண்டு புள்ளிவிவர புல்லட்டின். கொழும்பு - 3: மக்கள் தொகைக் கணக்கெடுப்பு மற்றும் புள்ளிவிவர திணைக்களம்.

அவதானிப்பு, (2007). இறங்குதளம் களுத்துறை மாவட்டம் மீன்பிடிம் மாவட்டம். கொழும்பு 10: கரையோர பாதுகாப்பு திணைக்களம்.

அனர்த்த முகாமைத்துவ மத்திய நிலையம் - வருடாந்த அறிக்கை. அனர்த்த முகாமைத்துவ நிலையம். (2008).

கட்டுப்பாத்த, க. கைவினைஞர் மற்றும் இரத்தினக்கல் அகழ்வு பழைய இலங்கை சமூக பொருளாதார முன்னோக்கு. நுகேகொட: புவியியல் துறை, ஸ்ரீ ஜயவர்தனபுர பல்கலைக்கழகம்

டெரென்ஸ் செளந்தரநாயகம், எல். டி. (1994). கடற்கரைக் கோடுகளின் பொருளாதார முக்கியத்துவம் - இலங்கை. கொழும்பு: கரையோர பாதுகாப்பு திணைக்களம்.



களுத்துறை மாவட்ட அலுவலகம், மேற்கு மாகாண பிரிவு
நகர அபிவிருத்தி அதிகாரசபை
பாரிய நகரம் மற்றும் மேல்மாகாண அபிவிருத்தி அமைச்சு